DEPARTMENT OF THE ARMY
OFFICE OF THE ADJUTANT GENERAL
ADMINISTRATIVE SERVICES DIVISION

Smolensk District, All-Union Communist Party Records

The records of the Smolensk District of the All-Union Communist Party (Vsesoyuznaya Kommunisticheskaya Partiya) in the custody of the Departmental Records Branch, TAGO, were apparently seized by German military forces while occupying Russia during World War II. The records fell into the hands of the United States Army in the course of military operations in Germany. Covering the period 1917 through 1941 and comprising about 28 linear feet of documents, the records chronicle the activities of the Russian Communist Party in and around Smolensk.

Microfilmed By
Departmental Records Branch, TAGO
AGO Microfilming Job No. B-15

REEL
NO.
49

WKP
Smolensk
1927

WKP ~~181~~
448

Miscellaneous clippings from various Soviet newspapers and magazines published by the party-controlled news agencies.Enclosed are photographs and articles describing the political,economic and cultural achievements of Soviet citizens under the communist regime.The news correspondents critisized the life of people living in foreign countries under the capitalist and fascist governments.Comment:Presumably the clippings were kept by the Smolensk CP Committee for propaganda purposes.

СШИВАТЕЛЬ

Мясток.

Годъ

„Нѣманская фабрика"

896-2

СШИВАТЕЛЬ

Бумаги для записи по Исходящему журналу

Мѣстож.

Годъ

„НѢМАНСКАЯ ФАБРИКА"

896-2

ШКР 448

Ср. Азия

1. Казахстан, Караканпакия
2. Киргизстан
3. Узбекистан
4. Туркменистан
5. Таджикистан
6. ↓ Горно-Бадахш. Авт. (Памир)

шим достижением.

...сель. Это четко проявлено в течение первого хода. ПАСЫНКОВ.

Л. ПАСЫНКОВ.

...ции в районе Сербии.

...тав 153 летных часа.

На изысканиях в глуши Семиречья.

(От нашего специального корр-та).

I.

В одной из местных газет была напечатана заметка, которую следовало бы поместить под стекло. С большим негодованием в ней говорится о том, что инженеры Турксибжелстроя, получающие высокие оклады, премии и прочее, вместо того, чтобы строить дорогу... [illegible] рам... На что тратятся, мол, народные деньги!..

Действительно, «возмутительное». Куда бы вы здесь ни пошли, ни поехали, всюду встречаете «туристов» с геодезическими инструментами, расставляющих на пути вешки и забивающих в землю колышки... У автора заметки, очевидно, самое примитивное представление о постройке железной дороги: подвез шпалы, рельсы, положил путь, и—пускай паровоз.

Не мешало бы, однако, редакции, напечатавшей это, знать, что изыскания—основа всей постройки; каковы изыскания,—такова будет и дорога; суммы, затрачиваемые на изыскания, всегда почти ничтожны по сравнению с той экономией, какую дают изыскания при постройке и эксплоатации.

Речь о необходимости соединить прямым рельсовым путем Сибирь с Туркестаном поднималась еще в I государственной думе. В 1906 г. бывшее министерство путей сообщения начало изыскания Туркестано-Сибирской ж. д., но правительство признало дорогу нерентабельной, и вопрос о ней был отложен. В 1916 г., во время войны, при составлении плана железнодорожного строительства постройка Туркестано-Сибирской дороги была признана первоочередного значения, но практического значения это не могло иметь в то время. В вихре дальнейших событий вопрос о Туркестано-Сибирской дороге был надолго забыт. И только в 1926 г., ровно через 10 лет, советское правительство нашло возможным вновь поднять вопрос о Туркестано-Сибирской ж. д. и приступило к ее постройке.

В периодической прессе и специально-экономических журналах в последнее время очень много писалось о значении проведения Туркестано-Сибирской ж. д. для поднятия туркестанского хлопководства, а следовательно, и для всей союзной текстильной промышленности. Но, чтобы представить себе, какое громадное значение постройка этой дороги имеет и для местного края, надо самому проехать от Фрунзе до Семипалатинска, 1.400 верст, на почтовых или вольных, как ездили во времена Пушкина и Аксакова. В Семиречье не только среди крестьян, но и городского населения многие дожили до преклонного возраста, не видя «чугунки», и только в нынешнему году, когда начались изыскания Туркестано-Сибирской ж. д., впервые познакомились с автомобилем. Более или менее правильное автомобильное сообщение существует только между Фрунзе и Алма-Ата, а дальше автомобиль—лишь редкое явление.

На 30—50 верст в сторону от тракта население аулов не только никогда не видало «шайтан-арбы», но часто и европейцев. В одном ауле Прибалхашского района туземцы обступили меня и рассматривали с неменьшим интересом, чем у нас, бывало, на ярмарке — папуасов. Оказалось, что они впервые видят европейскую женщину. К ним до сих пор приезжали только мужчины.

Дорога за Алма-Ата не приспособлена для автомобильной езды: киргизы-казаки перерывают дорогу арыками, мостов нет. Да и зачем они сейчас киргизам? Всадник на лошади, быке или верблюде спокойно переходит вброд реку...

Встречая в пути крытую цыновкой кибитку, из которой выглядывают мертвенные лица путешественников, невольно путаешься, забывая, что сам выглядишь не лучше. Налет невообразимой семиреченской пыли придает лицам зеленоватый оттенок.

Не более приятно путешествие и на «корабле пустыни»—верблюде, вызывающее морскую болезнь... Местным работникам приходится совершать подобные путешествия по нескольку раз в год.

Пять лет назад, до 1922 года (окончание Семиреченской ветки), представители советской власти из Алма-Ата, Каракола, чтобы добраться до железной дороги и попасть в Москву или Ташкент, должны были тратить 3—4 недели и испытывать вышеописанные прелести такого путешествия

Да и сейчас прямиком по тракту из Фрунзе в Семипалатинск попадают только через 3—4 недели и больше. Столичные газеты по тракту получаются не раньше чем на 18—20 день. Поэтому нет ничего удивительного в том, что в Семиречье еще можно открывать «новые земли», селения, не значащиеся ни на одной карте и не приписанные ни к одной волости. Инженер-волник, обследовавший реку Или до озера Балхаш, в камышах которого водятся тигры и особая порода цапель с белоснежными эспри на голове (за границей эти эспри высоко ценятся), обнаружил две таких деревни. Население живет рыбной ловлей и охотится пулями из саксаула (древесная порода). Чем не Джек Лондон?

...По свидетельству китайских и арабских путешественников XII и XIV веков Сюань-Цзян, Ибн-Баттута, монаха Рубрикуса и других, страна, лежащая между рекой Сыр-Дарьей и Чу (Семиречье), 1.000 лет назад в культурном отношении стояла очень высоко. Они видели здесь обработанные поля и оживленные торговые города. Один арабский писатель, проезжавший через Семиречье, слышал соловьев и запах роз... Об этом «золотом времени» свидетельствуют также разбросанные по всюду памятники исчезнувших городов и древней ирригации.

Проехав Семиреченский край, вы легко верите арабским писателям: край, несомненно, плодородный, не перевелись еще соловьи и благоухают яблони, манит под свою тень старый карагач, долина Дунганы в мальвах, васильках и золотых колосьях поражает путешественника своим цветущим плодородием.

Окрестности озера Иссык-Куль, на берегу которого покоится известный путешественник Пржевальский, англичане называют азиатской Швейцарией, а озеро сравнивают с Женевским.

Кажется, нет более прекрасное синего Иссык-Куля, над которым поднимается ослепительный снежный хребет Кунгей-Алатау.

Но как обидно, что этот плодородный и некогда процветавший край... Жалкие, редкие посевы, всюду разрушенные и покинутые села, вырубленные плодовые сады... По тракту в ту и другую сторону плетутся переселенцы: телега с крестьянской семьей в рубище и со скудным скарбом, позади—худая корова или жеребенок.

Чтобы уяснить картину постепенного обнищания края, пришлось бы зайти очень далеко, вспомнить историю «мирного завоевания края», переселенческого движения 1878—1905 гг., страшный в Семиречье голод 1892 г., который описал у Л. Н. Толстого, восстание киргизов в 1916 г. и кровавое подавление этого восстания, наконец, позднейшие события: анненковщину, дутовщину и т. д.

Все больные вопросы: земельные, национальные и проч., несравненно легче будет разрешить с проведением железной дороги.

Дорога—еще только проект, производятся изыскания, а между тем уже замечается оживление края.

Мобилизованы все местные культурные силы для выяснения ресурсов края. Тянь-Шаньская ель, оказывается, вполне пригодна для шпал, имеются каменный уголь и железная руда, торф, камень всех сортов для мостовых работ, бутовой кладки и облицовок, известняк, гравий, глина для кирпичей, алебастр и проч., и проч. В горах, близ селения Кескелен, имеется даже белый мрамор.

Дорога—еще только проект, но уже теперь ясно, что через 3—5 лет, когда пройдет дорога, Семиречье будет гораздо больше, чем теперь, напоминать цветущий розами край, о котором рассказывают арабские писатели XIV века.

II.

Ведя линию, изыскатели иногда случайно находят релера и колышки прежних изысканий: Панфиловича, Дворниченко, Лимониуса и др.

Первоначальные изыскания Туркестано-Сибирской ж. д. (1906 г.) на южном участке производил инженер Голембиевский, который прошел перевальный участок—хребет Алатау—по двум направлениям: Чокпарскому и Курдайскому (ныне конкурирующим). В северной части, от Семипалатинска до Или, изыскания производил инженер Глезер (обстоятельный отчет об изысканиях Глезера вышел в свое время в печатном издании). В позднейших изысканиях (1913—1916 гг.) принимали участие многие из приглашенных ныне на постройку Туркестано-Сибирской дороги: инженер Березин, начальник южной части Карышев, Белогородецкий и друг.

Прежние изыскания носили технически-геодезический характер, подробных и всесторонних обследований экономических, геологических, сейсмических и друг. не было. Все они очень неполны и страдают большими техническими недостатками. Линия проходила по пустынным местам и пескам с большими уклонами, требующими двойной и тройной тяги, большого количества работ, тоннелей, мостов и т. д.

Управление Туркестано-Сибирской жел. дор., ознакомившись с материалом прежних изысканий, не довольствуясь ими, решило произвести самостоятельные изыскания, поставив перед собою совершенно иные задачи, руководствуясь не только техническими правилами, но и экономическими и политическими интересами.

Сравнивая чертежи, профили старых изысканий и нынешнего года, видишь громадную разницу. Линия проходит теперь по населенным местам. В техническом отношении также удалось достигнуть многого: избежать тоннелей, больших уклонов и т. д.

Возможно, что кто-нибудь из «тылового начальства», рассматривая профиль какого-нибудь участка в окончательном виде, воскликнет: «Чего они столько времени возились, когда линия идет почти на нулях!..».

Но сколько положено труда, сколько сделано вариантов, исправлений, сокращений, чтобы добиться красивого профиля с минимальным уклоном, с правильно чередующимися небольшими насыпями и выемками, как будто нарочно придуманными для украшения...

Существует совершенно неправильное представление, что только в южной части дороги встречаются горы — отроги Алатау, а дальше до самого Семипалатинска—пустыня, степь, пески... Вся линия Туркестано-Сибирской ж. д., от Фрунзе до Семипалатинска, проходит по холмистой местности, ущельями, местами степью, местами в песках. На горизонте все время воздушно синеют скалистые снежные вершины гор, отроги Тянь-Шаня, Алатау, Малай-Сары, Тарбагатай и др... В степи—миражи, воронкообразные смерчи, поднимающиеся к небу, стада диких коз, парящие беркуты-орлы... Быстро приближается темная полоса, которую сначала принимаешь за дождь, — пыльный смерч охватывает вас, душит, слепит, проникает во все поры... Кончилась степь, миновали скалистые ущелья, и вы—в цветущей, благоухающей долине. Бесчисленные арыки, прозрачные, как слеза, горные речки... Ветер пробегает мелкой рябью по песчаным гребням, шевелит легкую перистую растительность пустынь... Вот на горизонте появилась какая-то темная точка, которая принимает постепенно вид египетской пирамиды, — могила вымятельного бая... Юрты кочевников убоги и грязны, а для умерших почетных родственников возвигаются памятники-дворцы. Эти могилы служат киргизам-казакам местность? Вокруг были все те же холмы, горы, скалистые кряжи. Есть над чем поломать голову изыскателям.

III.

Существует мнение, что инженерно-дорожное дело — сухое, слишком специальное. Страшат тахеометры, теодолиты и бусоли... Напрасные опасения. Постройка дороги, особенно изыскания,—живое, увлекательное дело.

Существуют два кадра путейцев: изыскатели-построечники и эксплоатационные. Два совершенно различных типа.

Хотя изыскатели-построечники всегда зарабатывали больше инженеров эксплоатационной службы (под'емные, большие премии и т. д.), у них никогда ничего не оставалось благодаря той «кочевой» жизни, которую им приходится вести.

В годы революции всякое строительство прекратилось, и изыскатели-построечники засели в отделах разных наркоматов, занялись то лесными заготовками, то частной практикой, давали заключения по разным техническим вопросам, томились в заседаниях. Но лишь запела речь о Туркестано-Сибирской ж. д., первой крупной постройке за последние 10 лет, они все, как один человек, с готовностью приняли предложение ехать на постройку. Инженеры с 30-летним стажем соглашались на скромные, надо сказать, условия, не раздумывая отказывались от насиженных мест и обеспеченной службы. Потянуло к родному, любимому делу...

Условия жизни и работы изыскателей на Туркестано-Сибирской ж. д. чрезвычайно тяжелые. В конце мая, в первой половине июня здесь днем жара (50—60 гр.), а ночью дрожишь под теплым ватным одеялом. Ветры такой силы, что срывают и уносят палатки. Здесь волатся гремучие змеи, фаланги, скорпионы и даже страшный каракурт—черный блестящий паук, укусы которого по большей части смертельны. Укушенного каракуртом рабочего на Курдае не успели довезти до Пишпека — умер в дороге.

В каждой изыскательской партии вам покажут заспиртованных фаланг и скорпионов. Этим настоем примачивают укушенные места. Фаланги ядовиты в мае, а потом менее опасны. Первое время поднимаешь тревогу, увидев ползущую по брезенту палатки фалангу, но скоро привыкаешь и относишься к этому совершенно спокойно.

— Если вы почувствуете, что к вам в рукав заползла фаланга, старайтесь не шевелиться, чтобы она сама покинула вас, — учили меня уже освоившиеся, получившие туземные навыки изыскатели. — Неосторожное движение может потревожить фалангу, и она тогда непременно укусит.

В пыли на дороге часто видишь след проползшей змеи толщиной в руку. Один инженер на южном участке рассказывал мне, что, укладываясь спать в палатке, он обнаружил под подушкой свернувшуюся кольцом гремучую змею. Рабочие постоянно приносят убитых гадюк.

Изыскатели останавливаются и разбивают палатки обычно у воды, ручья или источника. Разводят на берегу, костер, варят барана, кипятят чай... Палатки, складные столы и стулья, походные кровати и прочее имущество перевозится на верблюдах. Вместе с партией кочует баранты, куры — необходимое хозяйство. У каждой партии изыскателей есть воспитанники и любимцы: орленок, козуля, волчата...

От места стоянки нередко приходится ездить верст за 15 на изыскания. Рабочие, техники и инженеры размещаются на нескольких подводах, забирают с собой рейки, вешки и т. п. Воду возят с собою в бочонках, — не везде имеются источники и колодцы. Вода в бочонке скоро делается теплой и противной. Под вечер воды в бочонке остается на донышке. Остатки мутной, гнилой, теплой жижи распределяют между всеми по глоткам. Нередко приходится утолять жажду из загрязненных нечистотами арыков и соляных колодцев. Случается, что, догоняя изыскателей, не довозят предназначенную для них воду,—ее приходится отдавать везущим ее лошадям. Пока найдут источник, пока выроют колодец, пока набежит вода, лошади и люди томятся от жажды. С лошадьми делается истерика, из глаз катятся слезы, они дрожат и ронят землю копытами. Наблюдались случаи, когда в особенно жаркий день при нивелировке рабочий, держащий перед собою рейку, вдруг начинал качаться, как маятник, и валился на землю.

После 10-часового рабочего дня в поле инженеры до глубокой ночи сидят над картами, вычерчивают профили. И даже ночью изыскатель долго не может заснуть в своей походной кровати: ему приходят в голову все новые варианты...

Постройка Туркестано-Сибирской жел. дор. для молодых инженеров и студентов-практикантов, все же является большим счастьем. Практика, работа под руководством старых инженеров даст им больше, чем любой вуз...

В былые времена на изысканиях молодой горячий инженер загонял рабочих, ведя линию все время «на рысях». Рабочие начинали роптать: «Так, без отдыха, начнем махать, и сапоги, и ноги скоро отработаем». Инженер доставал из собственного кармана красненькую, отрывал одного из рабочих в соседнюю деревню за водкой и закуской. Рабочие выпивали, закусывали и уже беспрекословно шли за инженером: «Добежим как-нибудь до смерти...».

Инженеры привыкли на постройках к самостоятельности, от них всецело зависели наем и увольнение рабочих, в их бесконтрольном распоряжении были крупные суммы. Они много зарабатывали, много работали, весело жили, пили, ухаживали за женщинами. Пуск первого паровоза, приезд начальства, встреча двух изыскательских партий, именины и т. п. события ознаменовывались кутежами.

Понятно, что в нынешних условиях, при существовании РКИ, биржи труда, охраны труда, построечника чувствуют себя далеко не так свободно, как раньше. Дисциплинированно соблюдая все декреты и правила охраны труда, они в душе с трудом мирятся с вмешательством профуполномоченных в их отношения с рабочими и т. п. и глубоко убеждены, что все это только тормозит работу. К сожалению, на Туркестано - Сибирской очень мало партийных и профессиональных работников. Работники здесь слабые и иногда, недостаточно тактичным поведением, без нужды дискредитируют инженерство в глазах рабочих. Вместе с тем в беседах с рабочими они нередко не умеют ответить на самые насущные и волнующие рабочих вопросы о зарплате, прозодежде и т. д.

Пока рабочих на дороге мало, в общем все обстоит благополучно, и конфликтов не наблюдается. Но надо подумать о том времени, когда начнется постройка и сюда нахлынут десятки тысяч рабочих. К этому времени необходимо подготовить и послать на Туркестано-Сибирскую крепкие кадры профработников.

З. РИХТЕР.

менее эта связь установлена. Монархические организации ставили себе задачей, путем шпионских сведений, заработать капитал. Все они от Николая Николаевича и до Сольского занимаются предательством.

Из Польши монархистов выслали. Активных монархистов выслали из Латвии. Но в Финляндии этого не видно, там

намерениями. В отношении всех обвиняемых необходимо вынести приговор во всей об'еме обвинительного заключения.

— Они пришли с желанием поработать рабочий класс. Вот почему я говорю: ураганным огнем по правому флангу — расстрелять всех.

После речи т. Катаняна об'явлен перерыв. Поздно ночью начались речи защитников.

до устраняющих ему наш «Форзонз»-Путиловец.

Вокруг французского «Валлиса» собралась группа серьезных и сосредоточенных крестьян-хлеборобов, вдумчиво наблюдающих за работой трактора. Это самые опасные и внимательные критики-практики. Здесь коренастый кубанец, живой терец, спокойный сибиряк, пылкий грузин, деловитый москвич.

Групной хлеборобов руководит приват-

энергичный товарищ Фелистак охотно дает об'яснения. «Испытания развернулись сейчас полным ходом, — говорит он, — и идут вполне нормально. Одна беда только в том, что американские тракторы опоздали на месяц, вследствие чего испытания чрезмерно затянулись. В связи с этим имеется заминка в средствах, могущая нарушить ход испытаний. Вся надежда теперь на Москву, которая, будем надеяться, нас выручит.

его членов.

Есть еще одна сторона дела, которая до сих пор заставляла некоторых крестьян задумываться, прежде чем внести вклад в с.-х. кредитное товарищество: это — опасение, что о его вкладе все узнают и что вкладчика могут обложить какими-либо дополнительным налогом, даже зачислить в кулаки, лишить избирательных прав в советы и т. п.

жен участием в этом «двухпедельнике» показать, что он понял связь мелких крестьянских сбережений с общим делом под'ема крестьянского хозяйства, с общим хозяйственным ростом всего Советского Союза.

П. СЕВРУК.

---

[1]) Опубликован в «Еженед. Сов. Юст.» № 33. 1927 г.

ваемых. Активных монархистов выслали из Латвии. Но в Финляндии этого не видно, там

большинство артелей является фиктивными: они работают на средства и под руководством предпринимателей-частников.

В жилищных органах Москвы сейчас ставится вопрос об оздоровлении артелей, для чего намечается организация артелей квалифицированных рабочих. Артели должны войти в тесную связь с совхозом строительных рабочих, с губбюро и райсоюзом жилищных товариществ и МУНИ. Для обеспечения артелей средствами предполагается испросить для них кредит в Мосгорбанке.

Два Крыма

(Впечатления).

Вернувшись в Москву, постепенно начинаю приходить в себя, ощущать под ногами твердую почву, наслаждаться земной устойчивостью, чувствовать себя вне глупой опасности, каковой мне кажется пережитое мной крымское землетрясение.

В самом деле, вы должны согласиться со мной, каждый подземный толчок не отличался ни умом, ни смыслом, ни закономерностью. Каждое колебание почвы никак не могло быть оправданным с человеческой точки зрения, особенно в тот момент, когда оно происходит.

После, когда никаких толчков уже нет, землетрясение об'яснимо: тут и крымские оползни, и оседание черноморского дна, и почвенные сдвиги; но в самый момент землетрясения все эти обоснования совершенно отсутствуют, слышишь только, как тебе откуда-то снизу подают, — словно кулаком в спину,—за что, почему, в чем дело, когда эти толчки прекратятся, никому неизвестно. Потому и глаза становятся сумасшедшими и человеческое сознание теряет присущую ему логику.

***

Первый раз за всю свою жизнь увидел я южную прелесть нашей родины, и какое же странное у меня осталось воспоминание о ней: я видел два Крыма, два юга нашей страны, два лица, одно— смеющееся, полное красоты и светлой поэзии, и другое лицо—искаженное безумной, судорогой, разбитое параличом, обезображенное гримасой бессмысленного разрушения.

Помню день, когда я приехал, это было 26 августа: погода стояла жаркая, солнце светило со всей своей южной щедростью, темные горы толпились, как нарисованные, воздух был насыщен виноградом и солью, на широком алуштинском пляже шло добротное купанье, и загорелые человечьи тела нежились на берегу.

Никогда я не думал, что морские купанья доставляют человеку столько радости; вода чистая, теплая, солоновато-

горьким, заглянешь в нее—разноцветная галька и серые камни на две и на три сажени видно.

Целыми днями сидят приезжие люди на морском берегу, смотрят в синюю даль, на изогнутую горизонтальную линию — и насмотреться не могут; слушают береговую водную музыку—и не могут наслушаться, плавают по синей и зеленой ряби—и не могут наплаваться.

И не было в Крыму ни одного такого человека, который не влюбился бы в море и который, уезжая из Крыма, последним взглядом своим не простился бы с морем, с его непередаваемой красотой, с его широким улыбающимся синью и бирюзой простором. Целую неделю при мне море было спокойно, расцветало облаками и небом, гудело надтреснуто катерами, фыркало моторными лодками и смеялось человеческими лицами.

Потом море заволновалось, на далеком и темном горизонте появились кручавые бешки, начался прибой: мощные валы яростно бросались на прибрежные скалы, берег покрылся ослепительной пеной, как сугробами.

Прежде всего мне хочется сказать вот что: мне кажется, что море за несколько часов до землетрясения предупреждало нас кое-какими движениями, море говорило нам об опасности, прекрасное море до последней минуты оставалось верным человеку. Но мы, мы сами, не обратили на него никакого внимания.

Взять хотя бы предыдущую ночь до землетрясения. С вечера, часов так с восьми, заметил я, стоя на обрыве, некоторое внезапное волнение. Светила луна. Я стал всматриваться в волны, хотел определить, куда они движутся—к берегу или от берега, простоял минут двадцать, и не мог определить. Но явление все-таки было странное: волны по размерам были немалые, а шума от них почти никакого не было, стояла невозмутимая тишина. Волнение было похоже на колебание воды,

не бухало в берег, а колыхалось, так что непонятно даже: откуда и как идут волны?

Постоял-постоял я над этими волнами и пошел на свою дачу. Через час опять выхожу к морю. Опять—полная тишина. Луна светит попрежнему, и вдруг ни с того, ни с сего—как загремит, как зашумит, как камнями заворочает... ну, думаю, опять прибой начинается. Так по неопытности своей и определил—прибой! А теперь вот вижу, что это не прибой был, а совсем другое: в море что-то случилось, и море внезапным колебанием своим предупреждало нас о надвигающихся событиях... И на следующий день море тоже неспокойно было, небольшой прибой казался мне подозрительным, и теперь вот, сидя в Москве и припоминая, я полагаю, что море за целые сутки до землетрясения уже говорило нам, предупреждало нас всячески,—и неистовым ревом подонных камней, и колыханиями,—о катастрофе наступающей.

Но мы, люди, плохо понимаем язык снего моря, и потому в ночь, когда началось землетрясение, были застигнуты все врасплох!

Каков был первый толчок по ощущению? Прежде всего он был очень громок на слух, казалось, грохотали камни не то в горах, не то под постелью где-то, тут же послышался треск, такой, как если бы треснула огромная каменная плита под самым ухом, вместе с тем земля дернулась сначала вправо, потом влево, потом какими-то зигзагами, покачалась, покалыхалась, поднялась, опустилась и остановилась на месте.

Естественно, после такого колебания почвы, после того, как с потолка полетела штукатурка, люди не могли оставаться в помещениях, сейчас же выскочили под открытое небо, захватив с собой свои небольшие курортные багажи и ребят... А другой, самый большой, самый сильный толчок? Он представлял собой приблизительно вот какое явление: земля поднялась рывком.

Кто спал, тому казалось, что кто-то кулаком с силой ударил его прямо в бок, затем тут же земля опустилась вниз

таким же рывком, оба эти момента сопровождались опять подземным гулом, громом обвалов, тут уж повалились каменные стены, с гор загрохотали огромные каменные глыбы, и человек по инерции бежал, сам не зная куда.

И вот уже во время этого толчка среди людей, оставшихся в зданиях, случились жертвы: одних засыпало прямо в кровати, других застигло на обвалившихся лестницах, третьи вылетели со второго этажа вместе с обвалившейся стеной наружу, четвертые поломали ноги, выпрыгивая из окна, пятые оказались изувеченными, спасая свои пожитки...

Было немало случаев, что первый толчок был прослушан, и люди спали, как убитые, было и так, что толчок был услышан, но на него не обратили внимания, повернулись на другой бок и заснули опять спать. Этим храбрецам досталось, конечно, больше всего.

Но было и так еще: первый толчок услышан всеми, допустим, в доме отдыха находилось около ста человек, но, прослушавшись, люди не побежали из дома, а стали обсуждать спросонок—чего да как, а когда начался второй толчок—сорвались со своих мест и ринулись все в дверь... Но в это время уже начался обвал потолка, полетели большие камни, затрещало все здание, поднялся ужасающий крик засыпанных. На дворе светит во-всю луна, и видно, как мечутся люди. И вот тут-то самыми заурядными в жизни людьми была проявлена удивительная храбрость: шли в темноту грохочущего дома и, откопав человека, выносили его на своих плечах, потом шли опять и опять спасали кого-то... В доме отдыха секции химиков такой нечеловеческой храбростью отличился один из работников этого дома, молодой парень Сергей. Он вынес из дома в самую жуткую минуту человек до пяти. После я спрашивал его, какие причины побудили его рисковать своей жизнью. Конечно, если бы на месте этого простеца-Сергея был какой-нибудь враль, так он тут уж наворотил бы турусов на колесах, но так как Сергей этот был истинный простец, так вот что он рассказал мне о своих воистину храбрых подвигах:

— Когда раздался первый толчок, я проснулся и тут же побежал на двор. На дворе уже было несколько человек... Из разговоров я понял, что произошло землетрясение. Когда начался второй толчок, из главного дома побежали «больные»... Поднялся шум... Я слышу, в доме кто-то застонал... Что тут со мной случилось, я не знаю... Я бросился на этот стон, глажу из темноты рука чья-то ко мне тянется... Человек засыпан... Не знаю, откуда у меня сила взялась, а только огромные камни я с него сбросил в момент, кое-как вытянул из-под камней, взвалил на плечо и вытащил на двор... Потом тут же послышался еще голос... Я опять бросился в дом, отрыл и этого, и этого вытащил во двор... Так повторилось четыре раза... И как меня тогда не придавило, сам теперь диву даюсь... И только сейчас вот понимаю, какому риску я подвергал себя... Вспомню-вспомню, аж в дрожь бросает!

Спрашиваю:

— А что если бы сейчас еще такое же случилось, полез бы ты в дом человека спасать?

Парень подумал, поглядел на разрушенное здание:

— Нет... Не полез бы, пожалуй... А впрочем, не знаю... В такие минуты как-то и сам не знаешь, что делать будешь!

После того, как здание развалилось, половина людей из дома отдыха моментально свернулась и отправилась в город Алушту. Туда же отправили и четверых раненых: один на другой день умер, трое остались отлеживаться. Оставшиеся при доме отдыха сорок человек представляли собой довольно занимательную картину: у одного—ободрана щека, у другого—и лоб, и щека, и нос, у третьего—синий фонарь под глазом, словом, почти у каждого осталась небольшая метка на память... Расположились же все цыганским табором возле дома, под темными кипарисами. Започевали под открытым небом. Я тоже улегся на свою кровать под кипарисами, гляжу на желтую, словно картонную, луну, слушаю беспокойный шум

рабоватого моря, что блестит под обрывом, проверяю свои впечатления... Какое время я лежал так,—не знаю, час ли, два ли... Но это неважно. Самое важное было то, что я задремал, и хорошо задремал... Вдруг мне показалось, что кровать моя подо мной закачалась. Открываю глаза, луна светит, море шелестит, звезды висят над кипарисами, белые тени ползут меж деревами. Ничего страшного нет. Засыпаю. Опять толчок, даже покрепче первого. Оглядываюсь, некоторое время лежу с открытыми глазами, снова засыпаю. Опять толчок. Слабый. Подтолкнул слегка, покачал кровать вкривь и вкось, опустил, подняй, закончился. Самочувствие мое испортилось, никак не могу уснуть. Слышу, опять заколебалось вокруг, опять моя кровать зашевелилась подо мной... Я хочу осилить самого себя, закрываю глаза, того и гляди задремлю,— снова кровать подо мной шевелится... Самочувствие портится окончательно.

***

«Протрясшись» четыре дня, попрощался любовно со спокойным морем и с солнцем, и вернулся в Москву. Первые дни было так, что и в Москве мне все чудились какие-то странные толчки и колебания, но потом от этих детских галлюцинаций я избавился, сижу прочно на московской земле, проглядываю газетные сообщения о «продолжении толчков», о том, что разрушения «колоссальны», что «возможны новые толчки» и думаю вот что:

Настоящее лицо Крыма—лицо бунтарское, может быть, тектоническое, а может быть, и вулканическое,—все это твердо еще не установлено, и только дальнейшие события могут окончательно это установить. Наше дело — приглядеться пристально к новому. Ученые должны исследовать, архитекторы и инженеры строить, поэты воспевать, но исследователи должны исходить из особенностей Нового Крыма, архитекторы и инженеры должны строить, учитывая особенности новой земли, а мы, поэты, должны воспеть красоту завтрашнего Крыма, отстроенного прочно, в новом архитектурном стиле, в стиле рабочих и крестьян.

ПЕТР ОРЕШИН.

Хроника дня.

К ДЕСЯТИЛЕТИЮ ОКТЯБРЬСКОЙ РЕВОЛЮЦИИ. Научная ассоциация востоковедения при ЦИК СССР и 10-летию Октябрьской революции выпускает критико-библиографический справочник, который охватит всю литературу по Востоку на русском языке, выпущенную за последние 10 лет.

РАСШИРЕНИЕ ВОТКИНСКОЙ БОЛЬНИЦЫ. Планировочная комиссия при президиуме Моссовета поставовила отвести при планировке бывш. Ходынского поля земельный участок для расширения Воткинской больницы.

ПОМОЩЬ СЕЛЬСКИМ ШКОЛАМ. Губ. плановая комиссия внесла на утверждение президиума Моссовета предложение об ассигновании сельским школам на приобретение учебных пособий и для обновления школьного инвентаря 671.320 руб. из средств губ. и уезд. бюджета. Сумма, отпускаемая в уездах на народное образование, не должна быть в связи с этим снижена.

СТРОИТЕЛЬСТВО МОСЗДРАВОТДЕЛА. В этом году больничное и амбулаторное строительство выполнено на 75—80 проц. Идут работы по постройке хирургического корпуса на 100 кроватей при больнице Гельмгольца, сооружаются амбулатории в Рогожско-Симоновском, Сокольническом и Красно-Пресненском районах.

КИТАЙСКИЙ ПЕДАГОГ В МОСКВЕ. В Москву приехал заведующий всеми высшими учебными заведениями в Китае г-н Ю. Он подробно знакомится с новыми методами школьного обучения и воспитания советской молодежи и школьным делом. Г-н Ю. посетил Наркомпрос, школу им. Луначарского и другие школы.

АНГЛИЙСКИЕ КООПЕРАТОРЫ В МСПО. Вчера английская кооперативная делегация посетила МСПО, где знакомилась с работой потребительской кооперации в Москве и Московской губ. Члены английской делегации осмотрели также некоторые торговые и промышленные предприятия МСПО и районных кооперативов.

ИНТЕРЕС К СОВЕТСКОМУ СОЮЗУ. В Москву приехал известный американский профессор Хьюз Эли с целью ознакомиться с рабочим законодательством, со структурой профсоюзных организаций и о женским движением.

ВОЗВРАЩЕНИЕ КАЗАРИНОВА. Тов. Казаринов, выигравший в лотерею Осоавиахима кругосветное путешествие, в понедельник, 26 сентября, возвращается в Москву, откуда он начал свое кругосветное путешествие.

РАЙОННЫЕ ВРАЧЕБНЫЕ КОНФЕРЕНЦИИ. В настоящее время по Москве проводятся районные конференции врачей, работающих в учреждениях Мосздравотдела. На конференциях обсуждаются состояние здравоохранения в Москве и губернии и план работ Мосздравотдела на будущий год.

НОВЫЙ АВТОБУСНЫЙ ГАРАЖ. 15 октября МКХ открывает на Бахметьевской ул., новый гараж для автобусов на 150 машин. Этот гараж явится одним из крупнейших в СССР.

ЛЕНИНГРАДСКИЙ ПОЛИТЕХНИЧЕСКИЙ ИНСТИТУТ ИМ. М. И. КАЛИНИНА в связи с исполняющимся 15 октября 25-летним юбилеем института просит всех окончивших сообщить о себе данные в виде краткого жизнеописания с момента окончания института.

Московские работницы в рационализации производства.

Вчера состоялась конференция женщин-работниц, участвующих в производственных комиссиях на московских предприятиях. С докладом о роли работниц в деле рационализации производства и их участии в массовой экономработе выступил тов. Харламов.

Основной факт, отмеченный докладчиком, это—слабое участие женщин в экономработе. Даже в таких предприятиях, как текстильные, где женщины составляют от 50 до 87 проц. всех работающих, общезаводские производственные совещания насчитывают в своем составе 20 и даже 11 проц. работниц. По другим союзам участие женщины еще слабее: у металлистов — 3,9 проц., у печатников — 7,1 и т. д. В общем количестве членов производственных комиссий женщины составляют всего 14,9 проц. Несколько лучше положение в цеховых производственных комиссиях. Тут участие женщин больше и активность их выше.

Прения выяснили причину этого явления: техническая отсталость женщины не позволяет ей касаться общих вопросов, обсуждающихся на заводских совещаниях. В кругу же близких цеховых вопросов работница чувствует себя гораздо увереннее.

В самом процессе производства работница встречает препятствия в расширении своего технического кругозора. Многие из выступавших жаловались, что старые мастера и подмастерья скрывают «секреты» производства.

Прения показали, что профорганизации не подошли еще вплотную к экономработе женщин. Конференция должна послужить толчком к расширению этой работы.

Алма-Ата.

(От наш. спец. корреспондента).

Алма-Ата (бывший город Верный) — самый населенный город на пути строящейся Туркестано-Сибирской жел. дороги. Скромные деревянные дома Алма-Аты разбросаны у подножья и по склонам высоких снежных гор и утопают в зелени тополей, яблонь и виноградников. Впереди, как море, расстилается степь.

Живописные окрестности Алма-Аты, сады и водопады, напоминают Крым.

В скором времени в Алма-Ату из пыльной Кзыл-Орды переезжают правительство Казахстана и все центральные казахские учреждения. Живописная Алма-Ата будет столицей огромной республики, простирающейся от уральско-каспийских степей до снеговых вершин Алтая и Тянь-Шаня.

Алма-Ата—город яблок. На Алма-Аты в сезон вывозится до 6.000 тонн яблок, которые идут преимущественно в Сибирь, выдерживая тысячеверстный гужевой транспорт. От Алма-Аты до Семипалатинска и Сибирской магистрали — 1.000 с лишним километров, и при том невозможные грунтовые дороги. От Алма-Аты до Фрунзе и существующей ветки Семиреченской ж. д. — 240 километров. Между Фрунзе и Алма-Атой существует регулярное автомобильное сообщение.

Почтовый тракт от Фрунзе на Алма-Ату проходит через Курдайский перевал. Станция Отар (следующая за Курдаем) — несколько глиняных домиков — расположена уже на ровной местности, в солончаковой степи. В нескольких саженях от станции Отар зеленеет искусственно насажанный небольшой лесок, в тени которого обычно отдыхают проезжие извозчики. Отсюда до самой Алма-Аты и дальше на восток тянутся выжженные солнцем солончаковые и полынные степи и холмы...

Крытый верх крестьянской телеги ничуть не спасает от лёссовой пыли. Пухлый, толстый слой пыли лежит на дороге. В облаках пыли тянутся обозы и тащатся верблюды. Рыхлые лёссовые холмы, набегающие на дорогу, осыпаются, и после дождя образуется невылазная грязь.

Никогда мы сворачивали с дороги и ели степью, развитая сухо шелестящие, уже пожелтевшие заросли чия. Во все лето не было дождя, и даже полынь выгорела. Не видно возделанных полей. Об'ясняется это холмистой местностью и отсутствием воды. Характер почвы в Алма-Атинском уезде чрезвычайно разнообразный—от жирного чернозема до солончаковой и песчаной степи. Посевы встречаются в южной части уезда, ближе к горам. К северу степь становится все пустыннее и уходит в пески и тростниковые болота (Прибалхашье).

По тракту посевы расположены только в районе больших сел: Торган, Узун-Агач, Кескелен. Ближе к селу Узун-Агач степь становится зеленее, а холмы—выше. Впереди и справа показываются снеговые горы.

Узун-Агач (бывшее село Казанско-Богородское) — огромное село с широкими пыльными улицами и полугородскими домами с палисадниками. По улице, поднимая пыль, проезжают казаки, помахивая канчей, шагают верблюды. Мелькают батистовые платья и яркие зонтики дачниц — жен инженеров, понаехавших из Москвы и Ленинграда. Благодаря наплыву столичных гостей на узун-агачском базаре сразу поднялись цены. Посреди села, на площади, высится памятник в виде обелиска. В 1861 году под Узун-Агачем произошла битва русских с коканцами, окончившаяся победой генерала Колпакова, в ознаменование чего и поставлен памятник.

В 1921 году по окончании земельной реформы на площади возле памятника состоялся огромный митинг, на который сбежалось до 30.000 казаков. Кибитки, быки и верблюды кольцом окружали село. Многотысячная толпа казаков с воодушевлением кричала советской власти «джасасун!».

Русские казаки и крестьяне-кулаки в этот момент, конечно, переживали иные чувства.

В Узун-Агаче — контора дорожного участка, и нам приходится здесь сделать продолжительную остановку.

На участке Отар-Узун-Агач к нашему приезду изыскания походили в конец. От станции Отар до Алма-Аты проделаны два магистральных хода. Первый (южный) вариант идет в обход горных отрогов Капы, Кара-Су, Чулак-Каргалы и, обогнув массивы Чемолган-Кескелен, направляется на Алма-Ату. Второй вариант, северный, направляется на север и проходит вдоль песков Джеиишке-Кум, затем спускается к югу, к самой Алма-Ате, переседая реку Кескелен и небольшие овраги. После того, как обе магистрали были закончены, одной изыскательной партии (инженера Михайлова) удалось значительно сократить северный вариант. Этот последний ход пролегает в значительной части своего протяжения по орошенным площадям и выводит линию железной дороги в культурные, сплошь заселенные участки по долине реки Чемолган и дальше идет на Алма-Ату.

Из Узун-Агача мы выехали вечером. В стороне под горой сияют ряды освещенных электричеством окон фабричного здания. Государственная суконная фабрика. Фабрика эта основана самородками-текстильщиками, ватскими крестьянами Шахворостовым и Пятковым. Снабжает фабрика исключительно местное население. Грубоватое алма-атинское сукно мне приходилось видеть в Пишпеке и на Каркаре. Рабочие и администрация суконной фабрики чрезвычайно заинтересованы в том, где будет ближайшая железнодорожная станция.

Следующее большое село, Кескелен, славится своими бахчами — арбузами и дынями, которым отдают честь все проезжие. В этом селе, оживленный азиатский базар, лесопильный завод, хорошие мастера—столяры, сапожники, существует несколько артелей. Кескеленцы занимаются производством железного сурика, древесного угля. От кескеленских артелей поступают заявки на поставку в Узун-Агач шпал, древесного угля, сурика и т. п. материалов, которые нужны для постройки железной дороги. Кескеленцы народ, видимо, предприимчивый. Артель села Кескелен и города Алма-Аты подала заявку на разработку каменного угля, залежи которого находятся в 8 клмтр. ниже почтового тракта на Курдайском перевале. Уголь залегает в горе пластом до 2,5 мтр. Война 1914 года помешала начавшимся было разработкам этого угля. Недалеко от села Кескелен, по уцелью, имеются залежи белого мрамора.

Страшное наводнение 1921 года, затопившее и разрушившее несколько улиц в Алма-Ате, докатилось до села Кескелен и натворило здесь немало бед. Любопытный эпизод рассказал нам председатель кескеленского исполкома. За час—два до наводнения в село Кескелен прискакали с гор на вамыленных конях два киргиза. Они были необыкновенно возбуждены и, собрав народ, кричали, что в горах, откуда они приехали, творится что-то страшное: начались обвалы ледников и с минуты на минуту с гор хлынет вода и затопит долину; спасайтесь, кто может! В своем возбуждении они походили на пьяных или сумасшедших; народ не поверил им, и на всякий случай обоих задержали. А через некоторое время действительно началось нечто неописуемое: с гор хлынул поток, который на своем пути сокрушал скалы и нес камни, весом в несколько тысяч пудов. Камни эти, катясь с гор, сталкивались и производили страшный шум и исскекали молнии. Старики думали, что началось светопреставление.

В Алма-Ате наводнение уничтожило густо-населенные дачные места за главным арыком и сады, образовав пустыри, заваленные галечниками. На высоком бугре, рассказывают, стояла архитектурная дача,— наводнение смыло и бугор и дачу.

В самом городе полностью уничтожены два квартала. Наводнение уносило дома вместе с людьми; насчитывают до 300 жертв. На месте бывшей Копальской улицы теперь протекает река. Местные старожилы утверждают, что наводнение 1921 года было ужаснее, чем верненские землетрясения в 1887 и 1910 гг.

До землетрясения 1887 года в городе Верном (Алма-Ата) были кирпичные здания. Дом генерал-губернатора был в три этажа. Землетрясение разрушило кирпичный город до основания. После первого землетрясения в Верном стали строить деревянные дома. Второе землетрясение было, говорят, еще сильнее первого, но уже нечего было разрушать. Деревянные постройки уцелели, их только перестраивало.

После первого землетрясения в Алма-Ату приезжал проф. Мушкетов, а после второго—была снаряжена экспедиция во главе с проф. Богдановичем. Обследования установили, что землетрясения происшли в северных отрогах Тянь-Шаня. Верненское землетрясение докатилось до озера Иссык-Куль, до села Сазановки. Специалисты допускают возможность повторения землетрясения в этом районе, поэтому при постройке Туркестано-Сибирской ж. д. будут приняты соответствующие меры. На Курдае и на оз. Иссык-Куль производятся сейсмические наблюдения.

На месте нынешней Алма-Аты была большая Алма-Атинская станица. Царское правительство обратило эту станицу в город, но земли вокруг остались казачьими. Город оказался как бы в мешке, со всех сторон окружен станичниками. Станичники были расположены ближе к проезжей дороге, и это сильно подрывало городской бюджет. Станичники имели отдельное управление; власть находилась в руках наказных атаманов. Казачье население представляло собою как бы государство в государстве. Городское управление ничего не могло с ними поделать, так как казаки находились под покровительством высших властей. После революции станица была присоединена к городу. Многоземельным зажиточным станичникам был невыгоден переход на городское положение, и они апеллировали в Москву. Спор города с казаками окончательно не разрешен и по сей день.

Улицы Алма-Аты все еще носят следы разрушительного наводнения 1921 г., изрыты канавами, завалены огромными камнями. К этому еще надо прибавить недостаточную распорядительность коммунхоза, который недостаточно следит за тем, чтобы улицы каждый день подметались; город плохо освещен.

В Алма-Ате имеются театр, в котором ставятся спектакли на русском и казахском языках, отлично содержащаяся библиотека и краеведческий музей. В бывш. генерал-губернаторском доме помещается губисполком. Имеется много промышленных предприятий: вальцевая механическая мельница, пивоваренный завод, водочный завод, винодельческий, кожевенный заводы, пять или шесть табачных и махорочных фабрик, два кипечных завода. Целый ряд общегосударственных хозорганов имеет в Алма-Ате свои отделения: Госторг, Нефтесиндикат, Текстильсиндикат и т. д. Кооперация очень слаба из-за недостатка работников.

Снабжение города не всегда бывает удовлетворительным. Благодаря нераспорядительности хозорганов Алма-Ата частенько остается без хлеба.

В гражданскую войну, в 1920 году, город Алма-Ата пережил контрреволюционное восстание, описанное Д. Фурмановым в «Мятеже». Восстали семиреченские полки, которые захватили крепость и несколько дней держали город в руках.

В Алма-Ате живет много таранчей (уйгурцев). Они населяют целый квартал. Таранчи — народ восточного Туркестана, народ земледельческий, трудолюбивый и культурный, которому пришлось много перенести на своем веку. Во второй половине XVIII века китайцы покорили весь восточный Туркестан. Они переселили 8.000 таранчей в Кульджинский край. Сто с лишком лет таранчи были рабами у китайцев, должны были сеять хлеб для китайских войск, работать на китайских чиновников, которые обращались с ними крайне жестоко. Измученный, исстрадавшийся народ, наконец, в 1864 г. восстал против своих угнетателей. Таранчи истребили чиновников и военачальников в Кульджинском крае и образовали свое ханство, которое, впрочем, просуществовало недолго. В 1871 г. русские заняли Туркестанский край и взяли под свое покровительство Кульджинское ханство, а спустя десять лет русское правительство за 9 млн. продало Кульджинский край китайцам. Больше половины таранчей— 47.000 душ, не желая снова стать рабами, переселились в Семиречье. Таранчей наделили землей в двух уездах—Джаркентском и Алма-Атинском. Таранчи считаются лучшими земледельцами в Джетысу, они разводят виноградники и сеют опийный мак. У них свои формы хозяйства, более культурные, чем у русских и казаков, свои орудия. Таранчи отличные птицеводы и в ноябре—декабре искусственным образом выводят цыплят. Во время революции русские и казаки и крестьяне-кулаки сильно разорили их хозяйство. Таранчи теперь добиваются, чтобы им дали Карамский арык из реки Чилик. Таранчи говорят на уйгурском наречии тюркского языка. Женщины у них не закрывают лица. В Алма-Ате имеются таранчинские школы. Много таранчинской молодежи учится во всех больших городах СССР.

... Тропа круто поднимается в гору, солнце пронизывает листву, на дороге играет зеленое кружево, по краям журчат арыки. Впереди, в просветах деревьев, сквозит яркая синева гор. Прямо над дорогой в синем небе вырисовывается испанская скала—пик. Холодом веет от снегов. По сторонам дороги тянутся сады. В воздухе пахнет яблоками, сливами и розами.

Горы, виноградники, розы — совсем Крым. Алушта.

За оградой в зелени виднеется двухэтажный дом с балконом. На воротах прибита дощечка: Садоводство Н. Т. Моисеева.

Яблоки и саженки Моисеева славятся в Туркестане и идут даже в Китай, Кульджу и Чугучак. Собственноручно написанная каракулями фамилия Моисеева на кусочке картона, на этикетках, привязанных к молодым яблонькам,—марка, которая высоко ценится садоводами. Моисеева называют джетысуйским Мичуриным. Он—самородок, сын крестьянина, с 14 лет начал интересоваться садоводством. Был работником, был младшим помощником садовода, а впоследствии благодаря своим способностям и любви к делу стал одним из крупнейших садоводов. Моисеев научился читать самоучкой, когда был уже женатым. Своими яблоками не раз, начиная с 1902 г., выступал на столичных с.-х. выставках и удостоен многих наград, имеет 14 золотых больших и малых медалей. В 1925 г. Моисеев на государственный счет ездил в Крым для ознакомления с плодовыми садами Южного побережья. Завернул в гор. Козлов, Тамбовской губ., специально повидать Мичурина, директора государственного помологического института.

Нас встречает высокий, крепкий старик с седой бородой, в русской рубахе и бешмете—Никита Трофимович Моисеев. Перед домом, в траве, на тростниковых цыновках, разложен крупный черенслив; в листве развесистых яблонь желтеют румяные плоды. Под навесом кухни работница и невестка хлопочут возле огромного пресса; в подставленное ведро стекает густой и темный, как кровь, сливной сок. Моисеев производит винодельческие опыты, и в подвале у него настоящая химическая лаборатория. Он вводит нас в свою комнату, где на подоконнике и на комоде лежат толстые, как библия, томы по плодоводству и образцы различных сортов яблок, груш и слив. С трудом читая по складам, Моисеев выписывает несколько специальных журналов, книги и с величайшим вниманием следит за всеми новостями в области плодоводства. На стене, в рамках, рядышком красуются: диплом императорского российского общества плодоводства с великокняжеской подписью, похвальный лист 1-й степени, выданный советской областной выставкой в 1922 году, и другой—в день урожая 1925 года.

Осмотр моисеевских плодовых питомников и сада занял несколько часов.

Склоны окружающих нас холмов покрыты моисеевскими питомниками. Зелень молодых саженцев и кусты пышных роз живописно выступают на фоне ослепительно снежных гор. Моисеев с любовью оглядывает своих зеленых питомцев, берет из рук работницы нож и показывает нам, как делают прививку. Большого ухода, большого труда требуют питомники. Пять—шесть лет садовод растит, облагораживает, холит молодые деревца, и только после этого они поступают в продажу и дают ему дивиденд.

В саду Моисеева мы видели яблоки: ранет, апорт, кальвин зимний, бель-флер; груши—лесная красавица; персики; сливы — до 20 сортов...

Моисеев утверждает, что в Алма-Ате можно выводить все сорта крымских яблок. Условия в Джетысу самые благоприятные для произрастания плодовых насаждений, не уступают Тироло и Крыму. Но по сравнению с Крымом сады Джетысу мало культурны. Они здесь сильно пострадали от морозов 1918—19 г. Неблагоприятно отразилась на них неурегулированность землепользования в первые годы революции, когда сады переходили по несколько раз от одного хозяина к другому. Лишь с 1926 г. началось возрождение садов и питомников в Джетысу. В настоящее время алма-атинский губземотдел может выпускать в сезон до 175.000 шт. саженок.

В Туркестане нигде нет такого яблока, как в Алма-Ате. Алма-атинское яблоко лучше окрашено и тоньше на вкус. Особенно славится алма-атинский апорт. В свое время журнал «Прогрессивное плодоводство» в отчете о петербургской плодовой выставке писал: «Особенно обращал на себя внимание ассортимент яблок из гор. Верного. Основной сорт яблок—верненский апорт. Особенно достойна внимания упаковка плодов, благодаря которой, несмотря на перевозку по грунтовой дороге на расстояние около 1.000 клм. и продолжительность перевозки по жел. дороге, яблоки дошли в вполне хорошем виде».

Осенью от гор. Алма-Аты в направлении Семипалатинска по дороге тянутся сотни подвод с яблоками, пересыпанными соломой и увязанными кошмой.

Алма-Ата должна дать Туркестано-Сибирской дороге сотни тысяч пудов фруктов; Сибирь будет снабжена ими до Владивостока.

Пройдет Туркестано-Сибирская жел. д., откроется широкий вывоз, и сады Алма-Аты расцветут еще пышней.

З. РИХТЕР.

...ков, угол Дворской и Моховой ул., д. № 17/1. ОРГАНИЗАЦИОННАЯ КОМИССИЯ.

...ые собрания, доклады и т. п., посвященные предстоящим перевыборам советов.

...с здравоохранением, собесом и должна выявляться работа секции по труду и социальному страхованию.

О крайних полюсах деревни.

(От нашего специального корреспондента).

Еще не всюду сорганизовались низовые избиркомиссии, еще не везде получены разъяснительные письма и директивные указания губернских и уездных органов, —в сотнях деревень Центрально-Черноземного района даже первоначальная организационно-техническая подготовка к перевыборам советов еще рассматривается, как задача завтрашнего дня, но тем не менее уже теперь есть все основания утверждать, что предстоящая кампания будет исключительной по активности всех слоев и групп крестьянства.

По существу, лавочники, перекупщики, барышники-прасолы, владельцы крупорушек, мельниц и маслобоек, крупные арендаторы, сдатчики сельскохозяйственных машин, ростовщики—деревенские эксплоататоры всех рангов и мастей начали подготовку к борьбе за «свойскне», кулацкие советы с ранней осени 1927 г., при чем деятельность их в этом направлении носила по преимуществу совершенно легальный характер: вся энергия кулачества была устремлена к восстановлению утраченного ими избирательного права. В одной только Курской губернии свыше 25.000 лишенцев (из 38.719), применяя все методы крючкотворства, шелестя ворохами ходатайств, протестов и даже врачебных удостоверений, со всей настойчивостью требовали от сельсоветов, виков и даже губисполкома «правды-справедливости»: снятия их кулацких имен с «черных», «угробных» списков. Стремясь получить от низовых советов «трудовую», «омывающую», «облегчающую бумажку» о пятилетнем «производительном, общественно-полезном» стаже или справку об «особых обстоятельствах», вынуждающих кулака прибегать к наемному труду, лишенцы, не останавливались перед попытками прямого подкупа членов сельсоветов и спаивания их, перед всяческими угрозами и посулами, вплоть до трехлетнего бесплатного помола или же пользования кулацкими машинами «безо всякой благодарности и в первую голову». В отдельных волостях Воронежской и Курской губерний процент лишенцев, пытавшихся восстановить избирательные права, достигал 100. Эта исключительная активность кулачества тем более примечательна, что перед выборами 1927 года значительная часть лишенцев черноземья (в разных волостях от 25 до 70 проц.) не опротестовывала решений низовых избиркомиссий, и сельскоры крестьянских газет, отмечая факты этого рода, приводили любопытные кулацкие аргументы: «Сё одно, не народ правит, а коммунисты». Или: «Вон Панькин не толь голосует, в самой комиссии сидит, а чево у нево, кроме вшей, есть? А мы, чать, сыты будем». Или: «Пущай лишают: мы свою правду перед миром (земельным обществом) скажем»...

Как видим, отношение кулачества к лишению избирательного права ныне резко изменилось: возрастающая активность бедноты, крепнущий блок ее с середняцкими массами, курс сельсоветов и виков на ликвидацию всех видов деревенской кабалы, на урегулирование арендных отношений, на проведение подоходного налога, на жесткое ограничение и учет деятельности и доходов сельского частника, слухи о предстоящем нажиме на кулака по линии земельных обществ поставили перед деревенской буржуазией задачу—добиться максимального влияния на деятельность советов.

Но все попытки лишенцев завоевать избирательное право завершились, разумеется, абсолютной неудачей,—надежды на «великие октябрьские милости» не оправдались для кулачества ни в какой степени, и лишенцы переходят (и в значительной мере уже перешли) к иным методам борьбы за «свойские» советы. Этим методам будет посвящен ряд самостоятельных корреспонденций, здесь же необходимо лишь упомянуть о таких формах кулацкой активности, как разброска в некоторых селах Курского уезда прокламаций, адресованных «православным христианам», как попытка кровавой расправы с середняками активом и руководителями деревенской бедноты в Любенской волости того же уезда и как подпольные собрания шигровских кулаков, посвященные вопросам изоляции... беспартийного актива и бедноты «ото всего крестьянства», т.-е. от середняцких масс.

С еще большей силой, совершенно беспримерной в прошлые годы, развертывается в Черноземье движение деревенской бедноты.

В одной Курской губернии число групп бедноты возросло с 95 (конец 1926 г.) до 205 (конец 1927 г.), при чем процесс роста и оформления новых групп продолжается достаточно интенсивно. Число бедняцких собраний и процент их посещаемости увеличились по сравнению с соответствующими месяцами 1926 г. в 3 и 4 раза. Десятки волостных собраний, проведенных в конце декабря по Курской и Воронежской губерниям, показали, что беднота готова принять бой с деревенскими эксплоататорами за середняка, что ею четко и до конца осознаны предстоящие задачи и в первую очередь сохранение тесного, ненарушимого блока с середняцкими массами и создание максимально работоспособных советов.

Мы приведем здесь ряд цитат из речей представителей бедноты на волостных собраниях (число участников этих собраний достигало 140—150).

«... У нас, как видно, по всему уезду и, скажу, по всей губернии, богатей добивается одного... ясно и понятно каждому, говорить тут много не приходится. Чего он добивается через чашку водки, иль лаской, иль через топор грозит? Жильного совету он добивается. Чтоб аренду тот совет не регистровал... Потом: чтобы договора с батраком не было и звания. Потом: чтобы подоходный налог иль какой, я не знаю, чтобы вот как: «Мишь, выпьем, а мой барыш только бог видит»... Вот... он своёка, этого какого Мишу, и хотит туда всадить. Потом: он за пуд муки—два хотит взять, а я, допустим, не в силах, я за своим правом в совет иду. А если там этот какой Мишь сидит, он не так сидит: он, сукин сын, с колесной сидит... (крики: «Правильно!»)... он в кодексе против тебя статью ищет: будто, ты при свидетелях не пуд брал, а энти два... Вот какой совет богатей наш хотит... Потом: если взять теперь самую-самую соль: разговор о чем пошел? Решить кулака земельного общества или не решить? Он, сукин сын, вкус знает...»

«... Кулак через совет на кредит хочет нажать. Дай ему долгосрочного в первую голову. Ён через совет кабалу, жульство свое хочет закрыть: «Я, дескать, сюда-туда, я цап-царап, а ты, совет, зоркой глаза, думай, что Еремеев богу пошел молиться...»

«... А теперь я, товарищи граждане, хочу вот как высказаться: тут тов. Пахомов разорялся насчет ленинова завету; согласие со середняком. Я против этого вопроса ничего не скажу, кроме как, это правильно, только не каждый середняк. От тут уже говорили: «он на бумаге середняк, а сам в кулаки смотрит». Не все конечно, а некоторые, ну, скажу, десять, а то пятнадцать человек есть в нашем селении. От тут тебе самый враг. От тут можно дать маху... А что касается всего массы, тут правильно: делить, нам почитай, нечего...»

Подобными питатами можно было бы заполнить целые томы, но суть их одна: бедняк выступит в предстоящую кампанию, как передовая политическая фигура в деревне. Если, по признанию уездных работников, участие бедноты носило в прошлые кампании «полумеханический характер», то теперь этот слой крестьянства выходит на борьбу, как целостный, организованный коллектив, кровно связанный с партией, с одной стороны, и опирающийся на поддержку подавляющего большинства середняков, с другой стороны. Любопытен, например, следующий факт: в ряде деревень Шигровского уезда (Средне-Расховецкая вол., село Семеновка и др.), где кулак наиболее силен и искушен, руководителями бедняцких собраний и групп являются безлошадники и бессемейники, ни разу не получавшие госкредита, находящиеся в полной экономической зависимости от кулаков и тем не менее решительно перешедшие в наступление против своих фактических «хозяев».

Как развернется схватка этих «крайних полюсов деревни» за основную середняцкую массу—покажут ближайшие месяцы, но исход ее несомненен:

— Будущие советы явятся мощным рычагом осуществления хозяйственно-политического курса в деревне, намеченного партией.

АЛ. КОЛОСОВ.

Яксида, Курск. уезда.

Подготовка к Свердловской ярмарке.

В связи с подготовкой к предстоящей в феврале Свердловской ярмарке Российско-Восточной торговой палатой проведен ряд совещаний с представителями хозяйственных организаций, выступающих на ярмарке в качестве экспортеров советских товаров в Зап. Китай, Монголию и Тангу-Туву.

На ярмарке предполагают принять участие: **Кожсиндикат** с обувью ленинградских и московских фабрик, **Госторг** и **Мосторг** с парфюмерией, косметикой, галантереей, сундуками и проч. кустарными изделиями, шорным товаром, галантереей, сундуками и проч. кустарными изделиями, **Моссельпром** с кондитерскими и табачными изделиями, **Промвоенторг** со спичками, бумагой и картоном, швейными машинами, самоварами, охотничьими принадлежностями, химико-фармацевтическими и проч. товарами, **Сахаротрест** и другие организации. Большинство организаций предполагает заключать сделки по образцам с немедленной отгрузкой товара.

Кроме экспортной работы, Госторг, Всекопромсоюз, Кожсиндикат выступают на ярмарке и как покупатели восточного сырья — шерсти, хлопка и кожи.

Транспортными организациями и Совторгфлотом приняты меры к своевременной доставке импортных товаров к конечным железнодорожным пунктам, при чем НКПС сделано распоряжение Забайкальской, Томской, Омской, Средне-Азиатской, Самаро-Златоустовской и Пермской жел. дорогам о срочном продвижении товаров на ярмарку.

За день.

◆ **СОВЕТСКО-ФИНЛЯНДСКАЯ ЖЕЛ.-ДОР. КОНФЕРЕНЦИЯ.** Сегодня выезжает в Гельсингфорс на советско-финляндскую жел.-дор. конференцию, открывающуюся 5 января, советская делегация. Конференция рассмотрит вопросы о замене действующих положений о перевозке пассажиров, багажа и грузов новыми, об установлении обмена вагонами и ряд других вопросов, имеющих целью способствовать улучшению и усовершенствованию советско-финляндских жел.-дор. сообщений.

◆ **НОВАЯ СБЕРЕГАТЕЛЬНАЯ КНИЖКА.** Главное управление сберкассами выработало новую форму сберегательной книжки, которая дает возможность каждому вкладчику получать свои вклады по частям или целиком и делать дополнительные взносы в любой сберкассе по одной книжке. Со 2 января новая сберегательная книжка введена в действие пока во всех городских отделениях (свыше 40) сберкассы г. Москвы. Выдача новых сберегательных книжек производится в сберкассе Главного управления (Настасьинский пер., д. № 3).

ЗАЛОГОВАЯ РАСЦЕНКА ОБЛИГАЦИЙ ЗАЙМА НКПС. На основании постановления ЦИК и СНК СССР от 1 октября 1927 года о разрешении НКПС выпустить гарантированный правительством Союза ССР облигационный заем на сумму 60.000.000 рублей Народного Союза ССР постановил: облигации указанного займа принимаются в залог по государственным подрядам и поставкам, а также в обеспечение уплаты рассрочиваемых акцизов и таможенных пошлин по залоговой расценке в 85 проц. курсовой стоимости облигаций.

◆ **НАДЗОР ЗА КАЧЕСТВОМ ХЛЕБА.** В связи с введением новых стандартов пшеничной муки Наркомторгом СССР внесены изменения в ранее утвержденные положения об установлении нормированных сортов печеного хлеба в Москве и Ленинграде. Решено ввести обязательное государственное инспектирование качества печеного хлеба в Москве и Ленинграде, а впоследствии и в других крупных городских центрах.

◆ **ВСЕРОССИЙСКОЕ СОВЕЩАНИЕ ЗЕМОРГАНОВ.** Наркомзем РСФСР А. П. Смирнов утвердил положение о созыве в Москве 10 марта IV всероссийского совещания земработников. Норма представительства—5 чел. от губернии.

◆ **СЪЕЗД ЖЕНЩИН-КУСТАРОК.** Всекопромсоюз созывает на 25 февраля с'езд представительниц женских кустарных промыслов. В программе с'езда—доклады о политике партии и советской власти в области кооперирования кустарок, о положении женских кустарных промыслов и их хозяйственном обслуживании, об общественно-политической работе среди кустарок и проч. На с'езд ожидается около 100 делегаток.

◆ **ПЕРЕЛЕТЫ ЧЕРЕЗ СЕВЕРНЫЙ ПОЛЮС.** Русская группа международного общества по изучению полярных стран на дирижаблях получила от ближайших сотрудников Нансена сообщение о подготовительных работах по организации трансполярных перелетов. В настоящее время разрабатываются два проекта перелетов. Первый перелет предполагается совершить по маршруту: Ленинград—Мурманск — Северный полюс — Аляска и обратно—через Сибирь в Ленинград. Цель этого перелета—выяснить возможности исследования при помощи дирижаблей труднодоступных районов Севера. Во второй проект входят перелеты для установления международных сношений. Сюда входит в частности устройство сообщения на воздушных кораблях между Берлином и Токио через Ленинград.

◆ **КИНОВЫСТАВКА ПО РАБОТЕ В ДЕРЕВНЕ.** При ГАХН образован кинофонд, основной частью которого является постоянная показательная киновыставка по работе в деревне. На выставке представлены фотографии, плакаты, диаграммы, предметы кинокустарничества и т. д. Все эти материалы характеризуют постановку и состояние деревенской киноработы.

◆ **ОТЪЕЗД ТОВ. ЛУНАЧАРСКОГО.** Нарком просвещения А. В. Луначарский выехал в Свердловск для участия в областном уральском с'езде по народному образованию. По окончании с'езда тов. Луначарский посетит крупные рабочие центры Уральской области, где сделает доклады о работах аудиторий, по...

По Вологодской губ. среди председателей сельсоветов процент демобилизованных—65, среди председателей виков — 74,29, среди членов ревизионных комиссий сельсоветов и виков—около 50 и т. д. Процент активных общественных работников деревни из года в год растет, что говорит о том, что отпускники успеш... мерной поддержки на ... модеятельности местные, особенно партийные, организации должны закрепить в них эти настроения, обеспечив полное использование отпускников в низовом партийном, советском и общественном аппарате деревни.

М. СТАЛИНСКИЙ.

Дом Красной армии им. М. В. Фрунзе.

Выстроенный архитектором Жилярди на Екатерининской площади обширный и вместительный дворец в 3 этажа, бывш. «Екатерининский институт для благородных девиц», подарен Моссоветом Красной армии.

Пришлось проделать огромную работу, чтобы приспособить этот дворец к тем многообразным нуждам, которым он должен удовлетворять.

С непривычки можно заблудиться в лабиринте ходов и переходов этого обширного дворца, в котором больше 115 комнат.

Дом Красной армии им. М. В. Фрунзе будет центром культурно-просветительной работы среди начполитсостава не только действительной службы, но также запаса и переменного состава и среди красноармейцев.

На территории в 12 гектаров раскинуто 8 зданий, общая кубатура которых превышает 109.000 куб. метров. Позади главного здания—обширный вековой парк с большим прудом, на котором сейчас уже оборудован один из лучших московских катков со специальной 400-метровой дорожкой для конькобежных спортивных состязаний.

В доме Красной армии будут организованы многочисленные кабинеты-лаборатории. Широко будет представлена техника Красной армии.

Дом будет располагать богатейшей библиотекой, книжный фонд которой для начала составляет 150.000 томов по военным, политико-экономическим вопросам и беллетристике.

В составе дома влияется работавший до сих пор отдельно Музей Красной армии и флота, который будет значительно расширен и пополнен новейшими экспонатами.

Большое внимание дом уделит постановке спортивной работы среди членов дома. Кабинеты для занятий физкультурой будут оборудованы в соответствии с последними достижениями в этой области.

В доме создается комнатный тир совершенно новой, оригинальной конструкции для стрельбы из мелкокалиберного оружия. Система мишеней механизирована.

Для массовой работы приспособлены разнообразные студии и лаборатории. Ряд комнат отведен для отдыха и разнообразных игр (шашки, шахматы, бильярд, пинг-понг и т. п.).

Для проведения торжественных собраний, заседаний, массовых лекций, докладов и бесед дом располагает двумя прекрасными колонными залами в два света: краснознаменский зал — на 1.200 чел. и красноармейский зал—на 600 чел.

Большой зал предназначен также для театральных постановок, а малый—для постоянных киносеансов.

С 15 января при доме Красной армии открывается гостиница для приезжающего в Москву начполитсостава и постоянная столовая.

Дом Красной армии через сов... авниям поведет широкую работу ... енной пропаганде и среди московских рабочих организаций и в гарнизонных ... рузах.

ДМ. Я—В.

поселили в [illegible] населения.

работа. Б. Ф—лин.

Б. Кордес

Дагестанская девушка

Дагестан—родина знаменитого Шамиля, 80 лет героически сражавшегося за свободу Кавказа от царской России. Дагестанская республика лежит на берегу Каспийского моря на Северном Кавказе.

Дагестанцы один из самых отважных воинственных народов Кавказа, в течение тысячелетий отстаивавших свою свободу от различных иноземных завоевателей.

Величественные голые скалы перерезаются здесь быстрыми реками, зелеными долинами, с садами персиков, абрикосов, полями кукурузы и пшеницы.

На высоких горах круглый год лежит снег. Проехать через весь Дагестан не легко. Вплоть отроены железн. дороги тянутся только на 60 верст от моря. Дальше 112 верст шоссейной дороги до знаменитой крепости Гуниб, а еще дальше только крутые горные тропки для конного седла.

Высоко на скалах, словно гигантские орлиные гнезда, раскинулись горные аулы. Одна над одной в 20-40 этажей лепятся серые сакли, крыши нижних служат улицей для верхних. Каждая сакля—маленькая крепость. Толстые каменные стены, тяжелые ворота и окна, обращенные внутрь дома.

Сурова и трудна жизнь в горах. И особенно сильно чувствует ее тяготу дагестанская девушка и женщина.

На скалах нет никакой растительности и, чтобы добыть необходимое пропитание девушки и женщины спускаются летом за 10—12 верст из аула в долины, чтобы возвратясь там свои кукурузные поля. И после целого дня тяжелой работы под жгучим южным солнцем, вечером надо карабкаться по крутым тропкам обратно в аул.

А здесь уже ждет вся домашняя работа, и наскоро закусив сухой кукурузной лепешкой и куском овечьего сыра, девушки и женщины снова принимаются за работу. И так изо дня в день. Хорошо еще если в ауле есть родник, а то за водой приходится спускаться за несколько верст и тащить потом в гору на спине медный кувшин.

В горах вся тяжелая полевая и домашняя работа почти целиком лежит на плечах женщины. Издавна мужчины проводили почти все время на войне, и женщине волей-неволей приходилось справляться со всем самой.

«Носить тяжести не мужское дело»,—гордо заявил мне один дагестанец, когда я удивлялась тому, что на общественной работе девушки и женщины таскали тяжелые мешки с землей, а мужчины лишь насыпали на эту землю лопатами и танцевали лезгинку. Во время общественных работ, когда соседи помогают своему односельчанину справиться с трудной работой (например, постройка сакли) тот приглашает музыкантов и работа идет под музыку и пляс.

Трудна жизнь горской девушки, благодаря суровой природе, но еще тяжелее делает ее религия Магомета, налагающая на женщину тяжкий многовековой гнет.

Магометанская религия не признает женщину за человека, равного мужчине. Она—низшее существо, не достойное переступить порога мечети.

С детства она—раба отца, потом мужа, обреченная всю жизнь проводить в сакле, скрываясь от взора посторонних мужчин.

В одной дагестанской песне девушка так поет о своей горькой доле:

«В Дагестане высокие горы.
Внизу протекают большие реки.
Если рассказать о моей жизни—
Даже гаур скалится, надо мной.
«В Дагестане высокие горы
По ним сбегают быстрые рулей-
ки.
Неужели уже с молодых лет
Вся моя жизнь пройдет в горе?».

Но свободолюбивый гордый нрав дагестанца не мог не отразиться на его отношении к женщине. И из всех мусульманок нашего союза дагестанка угнетена менее других.

Здесь девушки и женщины никогда не закрывали лица. Энергичная, работящая женщина пользуется уважением мужа, соседей и управляет домом, хозяйством.

Здесь в горах существует обычай (неслыханный у других мусульманских народов), по которому девушка сама может выбрать себе мужа. Для этого она должна заявить о своем желании выйти замуж за такого-то юношу главному должностному лицу аула. И тот обязан заставить родителей юноши дать согласие на женитьбу своего сына на этой девушке.

Но, конечно, такой свободный выбор практиковался редко и большинство девушек покорялось воле своих родителей. Более смелые и сильные протестовали как могли против постылого замужества.

Мне рассказывали про одну девушку, которая после вынужденной свадьбы отправилась в дом мужа в траурной одежде, которую носят по покойнике. Усевшись в углу сакли, она заявила, что не сойдет с места и не будет ничего есть, пока муж не даст ей развод. Более 2-х недель девушка выдерживала свое обещание, пока умоляющие посторонних лиц не заставили мужа дать ей свободу.

В другом ауле три красавицы сестры решили не выходить замуж. Опасаясь похищения, они с оружием в руках охраняли свою свободу и все погибли во время ночных перестрелок.

Часты были среди девушек случаи самоубийства, когда они предпочитали смерть семейному гнету.

Все эти случаи показывают, что девушка Дагестана далеко не так покорна и пассивна, как ее восточные сестры.

С утверждением в Дагестане советской власти дагестанкам не приходится для защиты своего человеческого достоинства прибегать к вышеописываемым острым мерам. Теперь их защищает женотдел, к помощи которого они охотно и часто обращаются.

Суровая жизнь в горах не убила в Дагестанской девушке желания радости, веселья. И часто после трудового дня она спешит на вечеринку, устраиваемую кем-либо из односельчан. Прогуляв там до рассвета, без сна и отдыха, принимается она утром за обычную работу.

Взаимоотношения молодежи на этих вечеринках да и во всей жизни сильно разнятся от наших. Разговор девушки с посторонним мужчиной считается предосудительным. И потому на вечеринках женщины и мужчины сидят отдельно. Дико визжит зурна, оглушительно грохочет барабан, неистово хлопает в ладоши собравшиеся и под эту бурную музыку молодежь танцует лезгинку.

Тогда из толпы женщин выделяется девушка. Не глядя на танцора она легко скользит, потупив глаза вниз и вытянув вперед руки словно поникшие крылья.

Молча, без улыбки, без единого взгляда и прикосновения носятся они по кругу, пока девушка первая не прервет танца, и не отвечая на молчаливый поклон своего партнера, скроется в толпе подруг.

Дотронуться до девушки во время танца, а особенно наступить ей на ногу считается величайшим неприличием и бывали случаи, когда брат тут же на вечеринке убивал танцора, прикоснувшегося к его сестре.

Чтобы повидать любимую девушку, юноше приходится пускаться на разные хитрости. Так он прогуливается у родника в те часы, когда женщины идут за водой, или пускает ручного сокола, с которым отлетает в горах, в поле кукурузы, где работает любимая.

Мимолетный взгляд, беглая улыбка, едва уловимый знак говорят здесь больше, чем слова. И не заметно для окружающих назначается новое свидание или дается согласие на сватовство далее похищение. **Дагестанская девушка умеет обращаться с оружием и прекрасно ездит верхом.**

Ее костюм вполне приспособлен для этой цели. Длинные узкие штаны до щиколотки, поверх них широкая до полу рубаха с длинными рукавами и высоким воротом. Волосы свои она заплетает во множество косичек, которые прячет в особый мешок, полный которого в одних аулах носит широкий серебряный обруч, в других большой шелковый платок концы которого обязательно перекинуты на левое плечо.

В праздничные дни одевается в другое платье старинного фасона, но постепенно оно выходит из употребления. До революции 1917 г. грамотная женщина в дагестанском ауле была чрезвычайной редкостью. В городах существовали только школы при мечетях, где девочкам не было места.

С установлением советского строя правительство дагестанской республики обратило большое внимание на повышение культурного уровня горянки.

В первые же годы мирного строительства в Буйнакске был создан интернат горянок, где из девочек, присланных из разных округов Дагестана готовится первый кадр свободных образованных женщин для работы в аулах.

По селениям строятся новые советские школы, где на ряду с мальчиками обучаются и девочки.

В городах открываются ряд курсов педагогических, акушерских, разные мастерские швейные, вязальные, выпускающие нужных для страны работниц, могущих достигти самостоятельную трудовую жизнь.

Постепенно втягиваются девушки и в комсомол. Правда, сейчас приходится устраивать для них специальные девичьи ячейки пока не изжит страшный обычай запрещающий женщине появиться в обществе чужих мужчин. Ведь и сейчас еще во многих аулах перевыборы в совет происходят на 2-х собраниях, мужском и женском.

«К организации девичьей ячейки мы приступили осторожно, исподволь», рассказывает мне партиец из Чоха, одного из наиболее культурных горных аулов.

«Сперва в течение целой зимы собирали девушек, устроив что-то вроде кружка грамоты. На этих занятиях об'ясняли им цели и задачи комсомола. И только, когда все в ауле привыкли к этим собраниям, мы предложили организовать официально девичью ячейку, собирающуюся отдельно от мужской. А теперь, через 4 года, у нас 28 комсомолок, регулярно посещающих еженедельные собрания».

В летнее время, когда девушки перегружены полевыми работами, было предложено устраивать эти собрания раз в месяц.

«Видели бы вы, как все они запротестовали и постановили собираться не реже 2-х раз в месяц».

Весть о чохских комсомолках разнеслась далеко по горам и, когда нынешним летом в отдаленные аулы заезжали из центра партийцы—девушки просили организовать и у них комсомольские ячейки.

На вопрос, почему они хотят вступить в комсомол, почти все отвечают:

«Чтобы поддержать завоевания революции и учиться».

Тяга к учебе огромная.

«Мы хотим быть сознательными, понимать, что и почему вокруг нас происходит»—говорят девушки и многие из них мечтают ехать учиться на курсы.

Большим препятствием в стремлении девушек к образованию является отсутствие книг на местном языке. Русского же языка почти никто из них не знает.

С каждым годом увеличивается общественная активность дагестанской женщины и девушки.

Особенно это видно на перевыборах в совет.

В этом году участие женского населения в перевыборах, по сравнению с прошлогодним повысилось на 30 проц. Не мало женщин работают теперь членами сельсовета.

Курсы же, профшколы, кружки грамоты уже не могут вместить всех желающих учиться.

Видя эту активность, зная упорный гордый нрав дагестанки, можно с уверенностью сказать что теперь уже скоро дагестанская женщина и девушка сбросят с себя последние оковы, остатки гнета, наложенные на них мусульманской религией и древними обычаями.

Дагестанские впечатления.

I. СМЕРТЬ УЛУЛУБИЯ БУЙНАКСКОГО И ДРУГИХ.

Едем из Петровска в Темир-Хан-Шуру (Буйнакск), то вверх, в сторону гор.

Какие необыкновенные, фантастические виды!

Крутая, песчаная гора. Изгибы и вершины ее боков, переливаются, как складки синего-кремового шелка или бархата. Бирюзовое небо и оливковый орел, распластавший крылья. Ветер сдувает с вершины песчаную пыль.

Ни кустика, ни травинки кругом. Какое-то мистически - мертвое царство..

Нет возможности усидеть в вагоне, выскочу на площадку, чтобы свободно во все глаза.

У подошвы горы, в ложбине — говорливая речка Шура-Озень, вертикальный, глинистый обрыв над ней и за обрывом — тополя, тонкие, как кипарисы; за ними — минареты и мазанки в зелени садов. Знаменитый аул Кумх-Торкале, часто упоминаемый в истории гражданской войны в Дагестане: здесь отсиживался в конце июля «имам» Нажмутдин Гоцинский со своею белогвардейскою сворой, здесь же, после падения советской власти в Дагестане, скрывался старейший дагестанский революционер Джалал Коркмасов.

Но все это — в прошлом. Теперь с площадки вагона видно, как, несмотря на палящую (температуру здесь лишь весенние), в ориентальных ложбинах трудятся кроткие товлины.

За поворотом еще более экзотическая картина.

— Черт знает! — по-английски говорит сосед-инженер, — сказал, как черт по-писаному!

В каком-то сатанинском катаклизме, в зубчатом скрежете, взувеченные горы перекручены кверху спиралью. Горы ощерились диктями голыми скалами, которые вот-вот рухнут и сомнут, раздавят, разнесут в щепы наш хрупкий поездок..

— Любуетесь нашими видами? — приветливо обращается ко мне с бритым лицом, в шапочке и в черной «демократской» шинельке, — видать, из рабочих.

Он охотно дает об'яснения проезжему корреспонденту.

— Да, были здесь дела., — говорит он задумчиво, — каждый камушек можно оказать, полит кровью партизан и рабочих..

— С кем имею честь?.

Оказывается — УДР т. Старков — уполномоченный Наркомпути в Петровском районе, местный старожил и революционер, живой экспонат Дагестана.

Вдали — отвесный каменный обрыв — ни дать ни взять старинная крепостная стена, сложенная из исполинских глыб, и под стеною — двухэтажный каменный особняк с террасой, обнесенный семью каменными оградами.

— Нет, это не крепость, — поправляет меня, Михровый, убежденный большевик, — это дом, который построил для своей семьи, студент, еще до революции жизнь открыла ему глаза на социальную несправедливость.

Девять месяцев работал Улулубий в большевистском подполье, неоднократно разбегался по аулам и вел агитацию, чтобы сбросить иго добровольцев — ждали только со дня на день связи из-за моря, откуда должна была притти советская флотилия из Астрахани.

И — неожиданный провал на конспиративной квартире. Дагестанскими офицерами был арестован почти весь комитет, за исключением случайно отсутствующего Кочкарова.

Ревком единократического правительства арестованные были преданы деникинским добровольцам в Петровске.

Приговор:

— «1919 г., июня 13 дня. Военно-полевой суд.. рассмотрев.. постановил... Улулубия Буйнакского — приговорить смертной казни расстрелянием».

Крадучись, как воры, в глухую ночь, белые палачи посадили Улулубия в вагон и повезли куда-то из Петровска. На промежуточной станции Буйнак—остановка.

Пока сохли, конвойные солдаты вступили в разговор со смертником. Он был тих и спокоен и охотно говорил о интересном торжестве дела, за которое боролся. В глубоком молчании слушали его солдаты.

В 2 часа ночи, на рассвете, его повели на казнь. Грянул залп и Улулубий упал. Но он был только ранен, живо солдатское дуло немедленно прекратило жизнь

...ить в округе 10 механических масло-сырозаводов. На это мероприятие 85 проц. средств предполагается получить из государственных средств и 15 проц. пойдут за счет местного населения.

Заводы предполагается устроить в следующих местах:

— в Кущевском районе: село Красное, станица Кущевская и ст. Шкуринская;

— в Старо-Минском районе: ст. Ново-Минская и ст. Ново-Деревянковская;

— в Ейском районе; ст. Старо-Щербиновская и ст. Ново-Щербиновская;

— в Мечетинском районе: ст. Егорлыкская;

Золотаревский.

На-днях в эти места выезжает специальная комиссия из представителей ДОЗУ, госсельсклада и молживотноводсоюза для окончательного решения вопроса об удобстве будущего местоположения заводов и возможностях снабжения их производственным сырьем.

Сейчас приступлено к составлению планов и смет по будущим заводам. Эта работа должна быть закончена к марту 1928 года. После этого будет начата постройка. Пуск заводов должен быть произведен в конце будущего года. Заводы будут оборудованы новейшими машинами советского и частью заграничного производства.

Снабжение рабочих кооперативов хлебом и маслом

Краевая комиссия по рабочему снабжению поручила Крайторгу и Крайрабсекции обеспечить завоз в край в течение текущей хлебной кампании 212 тыс. пуд. гречневой крупы, а также пшена в необходимом количестве.

Комиссия согласилась с предложением Крайторга о желательности образования в главнейших потребительских центрах края хлебного фонда в размере не менее 2 милл. пуд. (в зерновом исчислении) и подсолнечного масла в количестве 95 тыс. пуд. на удовлетворение потребности городов.

Хлебный фонд создается в Ростове в размере 500 тыс. пуд., в Грозном, Новороссийске и в Шахтах—по 120 тыс. пуд., на Тереке—100 тыс. пуд., в Ставрополе, Майкопе, Краснодаре, Таганроге и Владикавказе—по 60 т. пуд.

Основные рабочие районы должны снабжаться хлебом и маслом впервую очередь.

Распределение и использование фонда рабочего снабжения должно производиться Крайторгом по плану, согласованному с Крайсовпрофом и Крайрабсекцией.

стеклострома.

Кредитный план Коммунального банка на 2-й квартал (январь-март 1928 г.) утвержден в сумме 9.723.000 р.

Терский окружной промотдел решил расширить ряд электростанций округа, дооборудовать механический завод № 1 арматурным цехом, частично механизировать стекольный завод и внести ряд усовершенствований в силикатную промышленность. На эти нужды промотдел испрашивает долгосрочную ссуду в 1791 т. р.

Армавирский окружной промотдел решил дооборудовать кирпичный завод в Армавире.

Обороты краевой конторы Лесосиндиката в 27-28 г. выразятся в сумме 26 млн. р. против 4 млн. р. в 26-27 г.

Лесосиндикат полностью отказался от розничной торговли в Крае, передав ее Крайсельмашсоюзу (для снабжения сельского населения) и Севкавторгу (для снабжения городов и промышленности).

Удельный вес частного мясозаготовителя на Тереке в 1927 г. снизился до 40 проц., вместо 90 проц. в 1926 г.

Обороты Махоросиндиката за ноябрь достигли 433 000 руб. За последнее время в Край поступает в среднем до 50 вагонов махорки в месяц.

В текущем году, по предварительным данным, предполагается снять с табачных плантаций Края 1.604 000 пудов табака, при чем товарный выход определен в 1.556 тыс. пудов. «Центротабаксоюз» должен заготовить из них 1.190 тыс пудов табака, а «Табаксырье» — 366 тыс. пуд.

Производственные возможности промысловой кооперации Края установлены в количестве 50,5 тыс. крупных и 420 тыс. мелких кож. Краевое

в 5 руб.

Крайсоюз предложил своим отделениям, при снабжении обществ потребителей недостаточными товарами, учитывать достижения обществ в деле кооперирования населения и привлечения паевых капиталов.

Крайсоюз предложил своим отделениям усиленно развить кооперирование населения, чтобы к 1 января 1928 г. были выполнены 50 проц. годового плана кооперирования.

Товарные излишки весенних шерстей в Крае определены в 311 тыс. пудов. Из этого количества Крайсельсоюз заготовит — 239 тыс. пуд. и акц. об-во «Шерсть» — 72 тыс. пудов.

Севкавмолживотноводсоюз, в связи с передачей ему функций представительства Маслоцентра в Крае, расширяет свои операции. Севкавсельбанк предполагает выделить союзу для этой цели 75 тыс. руб.

По предварительным данным Крайземуправления, в 1926-27 г. земле устроено — 7.272.890 гектар. земли, из них земель трудового пользования — 6.823.545 гект.

В 1926-27 г. площадь под чистосортными семенами достигла—106.609 гектар, при чем из этого количества —59.151 гектар земли было апробировано.

По последним данным на 1 октября т. г. в крае имеется —4.815 тракторов. В будущем году предполагается ввезти 250 тракторов.

К концу текущего операционного года введено многопольных севооборотов на 2.200 тыс. гектар земли, из которых на текущий год. 740 тыс. гектар.

В истекшем хозяйственном году по 11-ти округам Края заложено новых плодовых питомников на площади 150 дес. земли.

кабинет и веранду, и я переверну весь мир...

Дьяченко волновался. Перед ним утвержденный проект дома строительного управления Чечни. Дом—для аргунского лесничего, лесничества и сотрудников. Но какое безобразие—там нет кабинета и веранды!..

хо от. Итог—7000 руб. Перерасход—1500 руб. на... кабинет и веранду.

Шумят Аргунские леса. Переговариваются с горами:

— Не утверждать... не утверждать.. не утверждать отчет.

Услышит ли это чеченское строительное управление?

Государственные займы.

ПОЧЕМУ ОТЛОЖЕН ТИРАЖ ЗАЙМА ИНДУСТРИАЛИЗАЦИИ.

Наркомфин сообщает, что перенесение 1-го тиража займа индустриализации с 28 декабря с. г. на 14 января 27 года сделано в целях обеспечения закрепления номеров облигаций за подписчиками и по причине невозможности исполнить эту работу до 28 декабря.

2-й тираж состоится в установленный срок—20 февраля.

Всем округам облигации высланы по заявкам полностью.

КАК ИДЕТ РЕАЛИЗАЦИЯ ЗАЙМА.

К 21 декабря по С.-К. краю реализовано займа индустриализации на 9.944.000 рублей, или 99,44 проц. ориентировочной суммы. Подписка на заем индустриализации в Донском округе достигла 3.200.000 руб.

ВЫПЛАТА ВЫИГРЫШЕЙ.

В связи с недавно бывшими тиражами, краевая контора Госбанка ежедневно выплачивает на 2-3 тысячи рублей разных выигрышей по 10-проц. займу 27 г. и займу 26 года.

ОПЕРАЦИИ С.-Х. КРЕДИТНЫХ ТОВАРИЩЕСТВ С ГОСЗАЙМАМИ.

Крайсельскосовет предполагает широко привлечь к операциям по госкредиту с.-х. кредитные товарищества. Предполагается, что товарищества (в целях удобства для крестьян) будут производить все операции по облигациям, включая непосредственный прием облигаций займов в залог.

Единый сельхозналог.

В НАЦИОНАЛЬНЫХ ОБЛАСТЯХ.

1-го декабря истек срок выполнения половины годового оклада сельхозналога в национальных областях Края. По данным на 7 декабря, Кабардино-Балкарская область сдала уже 77 проц. годового оклада, Чечня — 65,4 проц. (по свед. на 1 дек.). Черкесия — 62 проц., Карачай — 61,9 проц., Осетия — 51,2 проц. и только Ингушетия — 42,6 проц.

— Спасибо, я ноги еще прошлой зимой отморозил.

Так обстоят дела с клубом. Что касается радио, то и с радио все

секретарю, выпить с ним ... прикуску и поговорить об изобретательных людях: он кое-что о них рассказать может, секретарь подрайкома.

Газетные царапины.

(По газетным столбцам окружных газет).

СТРАТИФИКАЦИЯ..

Вы знаете, читатель, что такое стратификация? Спросим у армавирского «Трудового Пути» (№ 291).

«Полученные зимой семена следует немедленно подготовить к посеву стратификацией»... (Беседы с хлеборобами по садоводству).

Легче проглотить шпагу, чем понять армавирскому хлеборобу эту самую «стратификацию».

ШЛИ ДВА КРЕСТЬЯНИНА..

Тот же «Трудовой Путь» выражает свое возмущение «изменившейся природой самих коммунаров». Речь идет о коммуне «Красное Знамя».

«Шли два крестьянина хут. Прохладного в ст. Отрадную. Вслед за ними ехали два члена коммуны на тачанке, которая при с'езде с горы опрокинулась в канаву. Хуторяне подошли и помогли вытащить тачанку в надежде, что им остальные 3-4 версты удастся проехать на тачанке. Но не тут то было. Товарищи-коммунары и спасибо не сказали, сели и укатили. Вот почему окружающее население относится к коммуне враждебно».

Такой «убийственный» факт «Трудовой Путь» озаглавил: «Хутора не любят коммуну», «Коммуны возьмите на полтона ниже»...

Вот именно: на полтона ниже, товарищи из «Трудового Пути».

МЕЖДУГОРОДНИЙ ГРАБИТЕЛЬ.

«Терек» (№ 291) дает сенсацию:

«Задержан крупный междугородний грабитель».

Преступник этот грабил в разных городах, поэтому он... междугородний...

Дал бы «Терек» лучше такую сенсацию: «Редакцией задержан на месте преступления безграмотный репортер».

РАЗОРУЖЕНИЕ И ВООРУЖЕНИЕ.

Таганрогское «Красное Знамя» (№ 285) снабдило такими подзаголовками речь Бухарина на 15-м с'езде партии:

«Эпоха капиталистического упадка Европы», «Социалистическое разоружение верхушек социал-демократии»:

Нет, мы не за разоружение, а за вооружение... грамматикой.

Новый ДАГЕСТАН

Очерк ДЖАНКОТ

Порт Махач-Кала (быв. Петровск). Выход парохода в море. Направо—нефтяные баки Грознефти.

Когда длинный состав московского поезда лентой вытянется у вокзала Махач-Калы (Петровск-порт), перед глазами пассажира сверкнут голубые волны бухты и бескрайный Каспийский простор. Здесь все пахнет морем, и кажется, что самый город, который гнездится где-то вверху, на уступах, является только частью морского горизонта,

А между тем Дагестан далеко не «морская» страна и красоты черноморских берегов ему совершенно незнакомы.

На последней сессии ВЦИК делегат Дагестана говорил, что основной фон дагестанского ландшафта—голые, лишенные растительности скалы. И действительно, новому Дагестану, автономной социалистической распублике, пришлось строить свое хозяйство в чрезвычайно тяжелых природных условиях.

Прошлое Дагестана—цепь бесконечных войн и восстаний трудящихся горцев против царских колонизаторов. Горы воспитали в жителях гор могучую жажду воли, но они же разделили массу горцев на множество мелких племен. Нередко два аула, разделенные непроходимыми горными кряжами, говорят на разных языках. Многонациональный колорит Дагестана—обстоятельство, которое также затрудняет культурно-политическое строительство этой республики.

И все же при таких условиях советское правительство Дагестана проделало гигантскую восстановительную работу. С неприступных горных круч и уступов значительная масса горцев была переселена в обширные степи Прикаспийской низменности, включенные в состав Дагестанской республики. Конечно, такую меру можно было осуществить только руками советской власти: царизм, наоборот, теснил горцев в бесплодные ущелья и кручи, не давал им выхода на равнину.

Сейчас в плоскостном Дагестане, на широких плодородных равнинах, образован ряд поселков: Ленинкент, Самуркент и другие. Безземелье, от которого раньше страдало все дагестанское население, сейчас уже является только большим, но не всенародным бедствием. Уже 22½% сельского населения республики живет в плоскостном районе с плодородной почвой и большим естественным орошением. В горном районе пока еще много маломощных хозяйств: около 7% дагестанских хозяйств — безземельны, 40% — имеют не больше одного гектара земли на хозяйство.

С этим бедствием придется еще вести продолжительную борьбу. Эта борьба уже ведется, и когда она будет закончена, а это произойдет через семь лет, Дагестан будет иметь

Новый стекольный механический завод „Дагестанские Огни" им. А. И. Рыкова.

Горный аул Кафыр-Кумух-Буйнак,

восстановленные оросительные каналы на площади в 127.000 гектаров, новые каналы на площади 83.000 гектаров, артезианские колодцы, осушение болот и переселение горцев на плодородные равнины. Всего будет переселено 200.000 человек. Здесь будет организовано массовое интенсивное земледельческое и скотоводческое хозяйство.

Но помимо сельскохозяйственных перспектив у Дагестана огромные промышленное будуще. Богатейшие залежи руд, горючие газы, нефть, рыбные промысла,—все эти сырьевые богатства пока еще используются далеко не полностью. Недавно построенный стекольный завод «Дагестанские Огни» является первым в СССР предприятием, осуществившим механизицию в этой отсталой отрасли промышленности. Быстро развивается консервная промышленность.

Наконец, у Дагестана большие курортные перспективы: открытие Талгинских серных источников обещает привлечь к нему внимание курортников.

С каждым годом печальные страницы угнетения и невежества, в котором держали Дагестан царские сатрапы, отходят все дальше и дальше в прошлое.

Кинопередвижка в горах Дагестана.

ИЗДАНИЕ „РАБОЧЕЙ ГАЗЕТЫ". Ответственный редактор К. Мальцев. Редактор А. Афонин.

ПРОДОЛЖАЕТСЯ ПОДПИСКА НА ЖУРНАЛЫ „РАБОЧЕЙ ГАЗЕТЫ" НА 1 9 2 8 ГОД

ПОДПИСКА ПРИНИМАЕТСЯ:

В МОСКВЕ: Главн. конторой „Рабочей Газеты", Сущ. Вал, 49; райэкспедициями „Рабочей Газеты"; Моспочтамтом; городск. почт. отд. В ПРОВИНЦИИ: отдел. „Раб. Газ."; почт.-телегр. конт. СССР и контраг. по распростран. период. печати.

Главлит № А—8834. Типография „Рабочей Газеты". Москва, Сущевский Вал, 49. Тираж 250.000

„Прожектор" 23 15/II 27

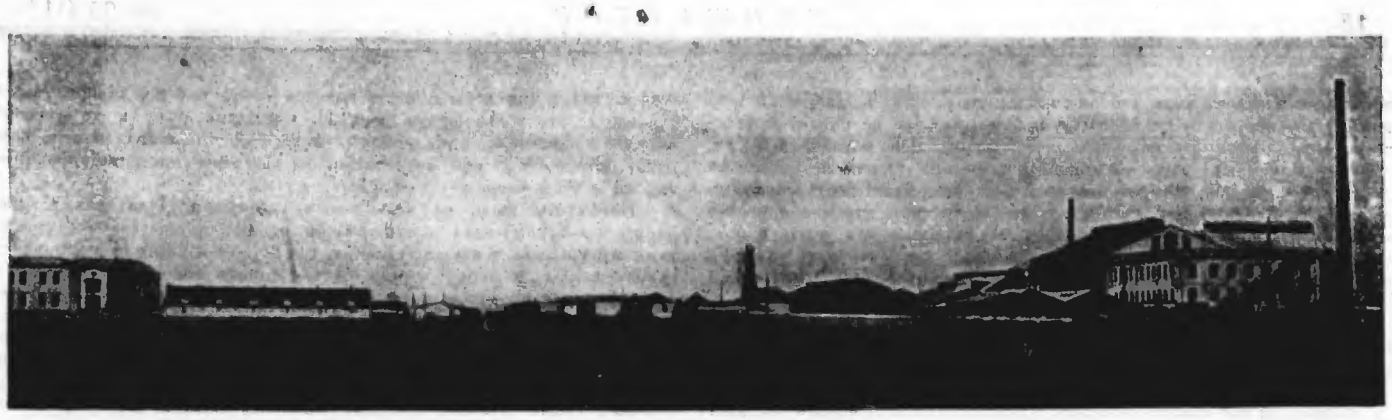

Стекольный завод „Дагестанские огни".

А. Зорич.

В ДАГЕСТАНЕ.

Очерк.

Вспоминаю сейчас, как с товарищами из укома мне довелось года два тому назад проезжать по деревням Щигровского уезда. Мы попали в поле под проливной, холодный дождь, вымокли насквозь в открытом исполкомовском тарантасе, продрогли и были голодны, как волки, когда заехали под вечер в какую-то серую и тоскливую, оттого что было темно, грязно и холодно, деревеньку; и название у нее было какое-то осеннее—Моросинка, кажется.

Нас встретил председатель, суетливый мужиченка в рваном больничном пиджаке, очень похожий на „соцкого" Лошадина у Чехова; он вышел, накрывшись мешком, на улицу и долго топтался, шлепая по грязи босыми ногами, вокруг тарантаса и лошадей, от которых валил пахучий пар, и что-то бормотал, недоумевая, видимо, сомневаясь и соображая, и вздыхал сокрушенно, почесывая пальцем в жидкой, похожей на мочалу, бороде.

— Уж не знаю, куда вас и ставить, ей богу—сказал он, наконец, нерешительно и кашлянул виновато, прикрывая ладонью рот:—у нас три избы таких есть, куды ставим,—Ивана Демчука изба, Прохоренко Авания, да Цвира Якова, у него племенник на бойне в сторожах состоит, слышали может? Дак у Демчука гуси подохли, само бабы теперь плакать начали, к Прохоренке я на той неделе штраховика ставил, а Яков-Цвир, прямо таки, официяльно никого не пускает, пожару боится...

— Не пожару он боится, а чтоб луковки лишней у него не с'ели, вот этого он боится—мрачно сказал, не оборачиваясь, кучер и ткнул кнутовищем пристяжку, которая макала, балуясь, мягкие и вздрагивающие губы в лужу.

— Ага, ага, именно,—сейчас же согласился председатель, обрадовавшись и давая понять, что о пожаре он сказал только из приличия, и ему отлично известны на самом деле те настоящие причины, по которым Яков Цвир официально не пускает никого к себе в хату.

— Так мы заплатим, в чем дело!?—раздражаясь, сказал товарищ из укома,—не в тарантасе же ночевать...

— Уж прямо не знаю, как и быть,—повторил опять мужиченка и снова стал топтаться вокруг лошадей и вздыхать:—мать честная, незадача какая...

Потом, потоптавшись, он закричал вдруг обрадованно, как-будто в голову ему пришла неожиданно совершенно новая и очень счастливая мысль:

— Дак к Цвиру валяйте, к Яшке, за мосток, там крыша будет веленая! Пошел, кучер!

Он закричал так громко, что пристяжка, всхрапнув испуганно, рванула вбок; едва не слетев с козел, кучер, ругаясь, выехал на дорогу.

Мужиченка шел, накрывшись мешком, по тропинке у плетня, скользил босыми ногами по грязи и все бормотал, вздыхая и покашливая:

— Наш народ мелкий, они никого не пускают, сукины дети, хоть губки им дай. Пожа-ар! Не в пожаре тут дело, брат, верно кучер сказал, угла ему жалко, хромому чорту! Как самогон варить, так место находится, небось, а на человека собак спускают, вот ироды какие... Мать честная, плохой народ, мученье с естим народом...

Он долго стучал потом в неосвещенное Яшкино окно, забегал и с крыльца, и с тына, и из садика, но никто не откликался из хаты; шумели глухо и разбрасывали холодные брызги мокрые деревья в саду, и бесновалась и лаяла с отчаянным хрипом собака в сенях.

Наконец, отперли. В жилую, теплую половину нас не пустили, потому что там, как сухо об'яснил Яков Цвир, болели л о п у ш и ц е й дети; мы прошли в холодную, летнюю пристройку, где лежала и пахла вкусно золотистая, зимняя антоновка на полу. Обеспокоенный, видимо, за целость яблок, Цвир проворно и бесцеремонно, на глазах у нас, забросал их соломой и, прикрыв рогожкой, старательно стал подтыкать углы...

— Поесть у вас можно к у п и т ь чего-нибудь?—хмуро спросил товарищ из укома, отряхиваясь и растирая красные, обмерзшие руки.

— Ничего нет, ни живого, ни мертвого—быстро сказал, опуская глаза, Цвир:—старый хлеб с'ели, нового не молотили...

— Ну, сала, может быть?

— Не резали.

— Яиц?

— Мы курей не держим, у нас курей хорь ест.

— Ну, сами-то вы что едите?

— Квасок едим,—покойно и не моргнув глазом, сказал Цвир.

Но и кваску у него не оказалось, потому что весь выпили за обедом, а свежего старуха не развела; не оказалось молока, потому что все три коровы болели, якобы, простудой и не доились поэтому уже вторую неделю; ни картошки не было, ни огурцов, ни угольев или щепочек, чтобы развести самовар, ни овса, ни сена для лошадей.

— А на чем овес рос, это есть?—иронически спросил хохол-кучер:—от я подивлюсь, постой, що у тебя коням положено, скрягадурной...

Яков Цвир ничего не ответил и вышел, прикрутив экономно лампочку на стене; в сенях они поспорили о чем-то с председателем и Цвир все повторял настойчиво, что ничего у него нет, ни живого, ни мертвого, что много тут ездит всяких людей с папками и на всех не напасешься, и пусть председатель, если уж он такой с о ч у в с т в е н н ы й человек, сам несет, что надо, из своей избы. Председатель исчез куда-то и, действительно, принес каравай хлеба и миску кислых, прогорклых квашеных огурцов. Мы ели огурцы, товарищ из укома жалел вслух, что теперь не девятнадцатый, например, год—и на скулах у него при этом начинали прыгать и вздрагивать желваки...

Потом пришел кучер со двора и сказал, что в сенцах, под лестницей стоит пятиведерная бочка с закваской самогона; мы с лампой вышли в сени и открыли на бочке крышку. Тошнотный, кислый запах одуряюще ударил в нос; закваска начинала бродить, и на поверхности лопались с легким треском, выскакивая один за другим, десятки маленьких, розовых пузырьков.

Яков Цвир, уже раздетый, выскочил из теплой половины и побледнел, увидев открытую бочку; он бестолково и растерянно стал крутиться в сенях, приговаривая: „Товарищи, да што ж вы, товарищи"...

Сейчас же все забегали и засуетились в доме; на огромном, расписном блюде жена его принесла нам пшеничных коржей и сметаны в пристройку; старуха, покряхтывая, расстилала уже перины и стеганые одеяла и огромные подушки в цветных наволоках на полу; ребятишки тащили кучера в амбар за овсом, и сам Цвир, ухая, раздувал поспешно старым сапогом самовар в сенях. Он не смотрел нам в глаза, и лицо у него было заискивающее, угодливое и испуганное. Стало противно и, отказавшись от всего, мы ушли к председателю и переспали там, расстелив мокрое пальто и подстилки у печки, на полу; под печкой квохтала курица, и ночью теленок, ночевавший в хате, подходил и осторожно лизал шершавым теплым языком наши лица. Председатель гнал его прочь и все бормотал, зевая, покашливая и прикрывая ладонью рот.

— Мелкий народ. он и угла жалеет, и щепочки жалеет, мать честная, какой народ несурьезный...

Такой вот Яков Цвир, перенесись он из своей Моросинки в какой-нибудь самый дикий и темный аул Дагестана—стал бы посмешищем для всей округи; его задразнили бы мальчишки, над ним издевались бы женщины, его заклеймили бы холодным и гордым презрением старики, и последний горец в ауле краснел бы мучительно при мысли, что в одной общине с ним живет человек, позволивший себе так оскорбительно и недостойно отнестись к гостю, искавшему крова и пищи в сакле жителя горной страны. Священный обычай гостеприимства обязывает с уважением принять каждого, кто днем или ночью постучится, свернув с пыльной дороги, в низкую, обложенную камнем, дверь. Никто не спросит путника, кто он, и откуда и куда идет, и почему остановился у этих, а не у следующих ворот.

— Приход твой к счастью! — скажет хозяин, впуская его, и приложит, отвечая на приветствие, руку к сердцу.

— Домашние твои пусть будут живы!—снимая бурку, ответит гость.

Ему дадут умыться, накормят потом, как бы ни был беден хозяин, чуреками, хинкалом, или пловом, или тем, что есть в доме, и положат спать в самой чистой комнате и расстелют в этой комнате самые чистые ковры и подушки, какие есть в доме. Хозяин расседлает

и выведет и задаст корм его разгоряченному коню во дворе; он всю ночь будет оберегать покой гостя, и в целом ауле не найдется человека, кто посмел бы нарушить этот покой, или оскорбить гостя, потому, что между этим человеком и хозяином ничего не останется тогда, кроме шашек, которые они обнажат. Гость будет спать спокойно и безмятежно, пока не запоет на минарете свою утреннюю песню муэдзин; суровый адат, вековой обычай охраняет его честь и безопасность, и он знает, что кровью и жизнью будет рисковать каждый, кто захочет переступить или нарушить этот неписанный, священный закон.

Утром, уезжая, он может предложить хозяину деньги за пищу и ночлег, или, возвращаясь этой дорогой обратно, миновать его дом и заехать в другую саклю; но весь аул будет знать тогда и говорить, что, стало-быть, его плохо и недостойно приняли в том доме, куда он заезжал, и все станут смотреть с презрением и усмешкой на этот дом, не оказавший уважения путнику; сделать это может только человек, который не знает дагестанских обычаев или намеренно пожелает оскорбить хозяина и тяжело и незабываемо обидеть его семью. Как далеко это от порядков российской Моросинки, где Ананий Прохоренко, однажды приняв страхового агента из уезда, три месяца не пустит уже потом к себе в избу, ссылаясь на этот героический акт, ни одной живой проезжей души: „Нехай другие сочувствуют"...

Путник не предложит денег хозяину и не станет даже особенно благодарить его; он скажет просто, кто он и откуда и как найти и различить его саклю в далеком ауле, где хозяин, в свою очередь, всегда сможет найти отныне радушный прием и отдых, кров и пищу и корм для коня в пути.

Хозяин распахнет, подав оседланного коня, ворота; гость выедет, попрощавшись, и будет слышать за собой, пока не завернет за угол, дружеские и ласковые, напутственные слова. Горец сидит на лошади так, точно он прирос к седлу; поджарый, маленький и необычайно выносливый конь, которого без остатка почти закрывает бурка седока, задирает кверху голову и, вздрагивая и фыркая, нервно перебирает тонкими и крепкими, как благородная сталь, ногами.

— Селям алейкум! — говорит путник встречным и старикам, вышедшим поглядеть солнце, которое золотит уже зубчатые хребты гор, на улицу.

— Алейкум селям! — отвечают старики и желают ему добра и радости и такого пути, который не утомил бы его и его коня.

Обычаи, которым подчинена здесь вся жизнь, не позволяют, просто поздоровавшись с человеком, проехать дальше; двое встретившихся обязательно должны обменяться несколькими, хотя бы и незначащими ничего, но как бы показывающими взаимное доверие и расположение, словами.

— Здравствуй! — скажет один и прибавит приветливо, не зная о чем бы поговорить—уже проснулся? Сидишь?

— Сижу. А ты отдохнул, едешь? — спросит второй, хотя прекрасно видит, что первый отдохнул и едет, точно так же, как этот первый видит, что он проснулся и сидит.

— Я еду.

И они расходятся, обязательно пожелав друг другу приятного чего-нибудь и хорошего, и успеха в жизни и в делах...

Есть что-то необычайно трогательное и совершенно непохожее на жизнь нашей деревни в этой подчеркнутой человеческой мягкости и деликатности, и радушии, и во всех этих старинных обычаях, из которых и сейчас еще состоит почти целиком жизнь в „стране гор", как по-русски называется Дагестан; совсем недавно еще был, а кое-где и по настоящие дни сохранился порядок, по которому человеку дарили каждую вещь, которая понравилась ему в доме, а деньги или одежду или оружие, потерянные кем-нибудь на улице, выставляли, привязав к шесту, среди аула: взять их мог каждый, но все были спокойны и уверены, что возьмет их только тот, кому они на самом деле принадлежат.

Переезжая одну из бесчисленных горных речек, по пути в Кайкент, кажется, мы застряли с машиной на под'еме, где была рыхлая и скользкая от недавних дождей земля. Выбраться нам помог горец, который проезжал невдалеке в арбе, запряженной буйволами, и остановился тотчас же и подошел, хоть мы и не звали его, увидев людей в затруднительном положении.

В наших деревнях автомобиль, застрявший в грязи, обычно ничего не вызывает в крестьянах, кроме злых шуток, насмешек, а иногда и ругани; люди будут два часа стоять неподвижно и лузгать семечки и совершенно хладнокровно и равнодушно наблюдать с любопытством, как вы выбиваетесь из сил, чтобы приподнять кузов или вытащить буксующее колесо; в лучшем случае старички предложат „поднять ее" миром, или лошадьми и заломят при этот цену, от которой могут волосы встать дыбом на голове. Горец, который подбежал к нам, когда мы застряли на речке близ Кайкента, был огорчен, кажется, больше нашего и смотрел на происшествие, как на личную свою беду; мало того, хлопоча, он не забывал еще извиняться, вытягивая вместе с нами пыхтящую и разгоряченную машину на скат, буквально за каждый свой неосторожный или нетактичный, как ему казалось, шаг. Сначала он извинился, обдав нас пылью от гравия, которым засыпал, выбивая его из скалы, грязь на дороге; потом извинился, что не захватил с собой лопатки на такой случай, хотя, конечно, никакого прямого отношения к проезжающим автомобилям он не имел и автомобиль в этих местах, вообще можно встретить раз в три или четыре месяца; извинялся, толкая кого-нибудь из нас в сутолоке, извинялся, что слишком громко кричит что-то жене, у которой стали рваться испуганные буйволы—и извинился, наконец, взяв предложенную ему пачку папирос. Денег, чтобы не платить оскорблением за услугу, которую он нам оказал, мы дать ему не могли, а когда стали благодарить его, он сказал просто, что, ведь с каждым может случиться несчастье в дороге и он уверен, что если бы несчастье случилось с ним, мы пришли бы ему на помощь точно так же, как он только что сделал это в отношении нас. И, приложив руку к коричневой бараньей папахе, он пожелал нам, чтобы судьба хранила нас на всех реках, какие могут еще встретиться на легком и счастливом нашем— как он в этом уверен — дальнейшем пути...

Потом мы были на весеннем празднике в Цудахарах, в ауле, дорога к которому идет на такой крутизне над пропастью, что моментами жутко бывает взглянуть вниз, где бурлит и пенится, пробиваясь сквозь скалы бешеная горная река. И опять это совершенно непохоже было на праздник в глухих наших деревнях, всегда почти знаменующийся пьяным буйством, драками, слезами, скандалами, увечьями и пожаром. Праздник в Цудахарах открылся танцами на площади, в огромном кругу собравшихся со всего аула и из соседних мест людей. Танцуют горцы под странные, жалобные звуки национальных своих, внешне похожих на наши балалайки и мандолины, инструментов—изумительно; они ловки, как тренированные циркачи, и движутся в кругу, пружиня послушное, гибкое тело, с непередаваемой грацией и изяществом; в их танцах в высшей степени сказывается в то же время вольный дух народа, смелость и сила, и мужество, и ловкость—и то особенное чувство гордости и сознания своего достоинства, печать которых решительно на всем лежит в этой странной и чудесной стране. Танцуют все: и молодежь, и старики, и пятилетние дети, и женщины, которые держатся, как велит обычай, в стороне, и выбегают по одиночке, потупившись и прикрывая платками горячие лица, когда начинается круг; я думаю, что в мире нет другого народа, который вкладывал бы столько души в танцы и так любил бы и понимал и чувствовал их, как горцы. Чудесны и песни девушек; они напоминают старинный и нежный греческий церковный напев и обычно превозносят храбрость и открытую и честную душу хозяина и гостей; юношеские песни про любовь полны тончайшей романтики и образов, поражающих своей свежестью, чистотой и проникновенностью. Любимая девушка похожа на цветок в траве среди других женщин, и в горах наступает свет, когда она открывает свои чудесные и драгоценные, как редчайшая яшма, глаза; она движется так легко, что земля не чувствует ее шагов и даже колокольчики не сминаются под ее нежной и маленькой ступней; лоб ее чист, как утреннее небо, и талия тонка, как стебелек у цветка, скорее померкнет солнце и остановятся реки в ущельях и стают снега на вершинах гор, нежели юноша, встретив, не полюбит ее. Песни передаются из рода в род и хранятся стариками, для которых это пение и игра на чунгуре и кумузе становится постепенно второй профессией; в каждом ауле есть свой такой певец, музыкант и хранитель поэтической старины. Он всегда выступает на свадьбах, на торжествах и в праздники, и никогда и ни при каких обстоятельствах не берет за это платы. Такими людьми гордятся и очень уважают их в горах.

После общих танцев в Цудахарах начались скачки, людские бега, бой собак, быков и петухов. Скачут на неоседланных лошадях и только мальчишки; скачут на призы на огромное расстояние и аллюром, настолько бешеным, что непонятно, как остаются целы и всадники и лошади в этой сумасшедшей гонке; ребята, когда их снимают у финиша, пережив это страшнейшее напряжение, бывают бледны и шатаются, лошади дрожат, дышат судорожно и с них, как вода из лейки, струйками льется пот. Победителю вручают приз—в Цудахарах это был будильник со звоном—и знамя; толпа шумно и горячо приветствует его гортанными, протяжными криками, его поздравляют, жмут ему руку, одаряют деньгами и вещами; лошадь, которая пришла первой, убирают коврами, цветными шелковыми тканями, вплетают ей цветы в холку и в гриву и долго водят ее по улицам.

Бой быков не состоялся, потому что местные драчуны были терроризованы устрашающим видом противника, специально приведенного сюда из другого, далекого аула; это был сильный, тренированный бык и очень отчаянный, видимо, субъект; он стоял, широко расставив ноги и зловеще опустив морду, дышал тяжело, раздувая ноздри, обводил всех покрасневшими, яростными глазами—и местные цудахарские бычки, как ни понукали их, боясь позора, хозяева—все отступили перед ним, не приняв перчатки. По этому поводу вышел длинный и чрезвычайно горячий спор; хозяин этого быка, хоть бой и не состоялся, требовал приз, считая местных бычков скомпрометированными; цудахарцы возражали ему, полагая, что необходим реванш, который решит дело; в конце-концов общественным мнением постыдное малодушие местных бычков было, все-таки, установлено, победителю нацепили почетную, красную ленточку на рога и выдали хозяину кусок бязи. Инцидент был исчерпан.

Мы пробыли в Цудахарах весь этот праздничный день и не видели ни одного пьяного человека, ни одной драки, ссоры или скандала на улицах, не слышали ни одного бранного или грубого слова в возбужденной, шумной и крикливой толпе. Праздник есть праздник: его ничто не омрачит здесь непристойностью, но каждый старается внести что-нибудь веселое, хорошее и приятное для всех в этот день.

Но представьте себе, что на этом празднике, стреляя в цель, скажем, или забавляясь с оружием, которое здесь носят даже дети, кто-нибудь с л у ч а й н о убил или ранил человека, или просто оскорбил его, разгорячась, словом, о котором в шариате сказано—или можно предположить, что о нем так сказано в шариате, в магометанском каноническом праве—что оно нарушает честь того, к кому было обращено. Оскорбленный ничего не скажет здесь, на людях, в ответ он повернется и отойдет, холодно сузив глаза, играя небрежно рукоятью кинжала и подергивая мускулом щеки; а через день, или через месяц, или через пять месяцев, человека, который сказал ему это оскорбительное слово, неизбежно подберут убитым где-нибудь на глухой ослиной тропе в горах, или в ущелье, где протекает бурный Сулак. Следствие ничего не выяснит, потому что ни улик, ни свидетелей, ни доносов не бывает в таких делах, но в ауле все будут знать, как погиб этот человек—и еще через день, или че-

рез месяц или через пять месяцев старший сын этого погибшего человека на другой ослиной тропе или в другом ущелье в свою очередь убьет того, кто поднял руку на его отца; потом он погибнет сам, а родичи его пристрелят того, от чьего кинжала он погиб—и заплетется жуткая паутина родовой кровавой мести, и враждующие семьи беспощадно станут истреблять друг друга на протяжении десятилетий,—с пеленок воспитывая детей в острой, смертельной ненависти к тем, кто оскорбил когда-то честь семьи; дети не знают даже очень часто, в чем состояло оскорбление, которое обращается с годами в предание, но адат велит не опускать оружия, пока кровь, пролитая однажды родичем, не будет смыта кровью обидчика. И одного неосторожного слова или случайного, несчастного выстрела бывает достаточно, чтобы обречь на гибель несколько поколений семьи. Того, кто переступит неписанный этот и жуткий закон и откажется от права и обязанности мстить кровнику своей семьи — будут презирать, как труса и изменника шариата, аул отвернется от него, и ни одна девушка не выйдет за него замуж, и его могут выгнать попросту, как шелудивую собаку, из дома. Обычай глубочайшей старины, как и многие другие обычаи, закон о кровавой мести и сейчас сохраняется еще в Дагестане настолько, что преступления во имя этого закона составляют восемьдесят процентов всех регистрируемых уголовных дел в стране. На человека постороннего эта бессмысленная и нескончаемая и беспощадная резня производит дикое и ошеломляющее впечатление; она совершенно не вяжется как-то в чужом представлении с основными душевными качествами горных людей. Но из таких противоречий, понять и об'яснить которые можно только изучая историю народа, складывается весь местный быт.

О женщине поются песни, полные тончайшей и глубокой романтики; в то же время о ней говорят, что ума в ней столько, сколько волос на яйце, что посоветовавшись с нею, надо поступить наоборот, и закон велит совершить омовение после каждого, даже мгновенного и случайного прикосновения к ней. Она бесправна в семье, бесправна в общине, бесправна в выборе мужа, с которым навсегда, по обычаю, связывается ее жизнь; часто ее продают, получая хороший калым, человеку, которого она никогда не видела даже в глаза; часто этот человек оказывается сифилитиком и заражает ее, а лечиться она не может, потому что по обычаю совершенно невозможно, чтобы посторонний человек, и тем более мужчина, видел ее обнаженное тело и прикасался к нему. Она может гнить заживо и разлагаться и жить с человеком, к которому испытывает отвращение, и быть на положении рабы в доме,—и это ни в ком не вызывает возмущения, протеста или сочувствия; но ее муж и отец и братья обнажат шашки против каждого, кто осмелится задеть ее, или оскорбить, или нарушить ее стыдливость и женскую честь.

Во время гражданской войны, которая непрерывно тянулась здесь около пяти лет, отряд горцев задержал однажды на тропе женщину, жену нашего товарища, пробиравшуюся в осажденное место к мужу. Отряд этот был контр-революционный отряд; вернее сказать, это были люди, всеми социальными нитями и корнями связанные с властью и с строем, против которого они выступали с оружием в руках; но вопрос о том, на чьей стороне сражаться в гражданской войне, решали не они, а старшие в их роде, которым они обязаны были подчиняться по закону; старшие же в роде следовали обычно советам шейхов и кадиев и других духовных и ученых лиц и хранителей обычаев и законов, мнение которых считали мудрым,—и иногда случалось поэтому так, что на борьбу с большевиками и с нашей армией выступали именно те самые беднейшие аулы, которым она несла поддержку, освобождение и жизнь, а на нашей стороне оказывались неожиданно кулацкие общины, на помощь которых никак нельзя было, казалось, рассчитывать, но в которых муллы и старики и ученые люди нашли правильным по шариату стать под знамена людей, несущих самую важную и большую правду в жизнь. И посейчас в Дагестане сохранился этот термин, и нас знакомили с людьми, которых называют „советскими кулаками".

Так вот отряд этот состоял из горцев, враждебных красной армии и советам, а женщина пробиралась и несла на груди секретные документы в аул, занятый большевиками. Ее муж был известный в этих местах партиец и красный командир, которого эти люди считали тогда своим смертельным и непримиримым врагом; и они знали, и женщина не пыталась даже скрывать, куда и зачем она идет, но никто не решился задержать, или оскорбить ее, или преградить ей путь, потому что адат даже в в этих обстоятельствах запрещает неуважительно отнестись к женщине или поднять на нее руку. И ее не обыскали, хотя было очевидно и все понимали, что она несет что-то под платьем на груди,— потому что никто не посмел, прикоснувшись к ее обнаженному телу, стать отступником шариата. Люди расступились молча и пропустили ее, и старший в этом отряде пожелал ей вслед, как это надобно по закону, чтобы она дошла благополучно, если будет угодно аллаху, до места, куда ее влечет сердце...

В 1921 году, в дни восстания, поднятого вождем клерикальной группы Гоцинским, горсточка наших товарищей была осаждена горцами в крепости Гуниб; число нападавших во много раз превосходило маленький гарнизон крепости, в Гунибе иссякло продовольствие, начинался голод, люди пали духом, и призрак смерти встал над древними стенами, некогда давшими последний, печальный приют Шамилю! Приходилось либо сдаваться, либо умирать. Тогда старший в гарнизоне, теперешний председатель Дагестанского ЦИК'а, т. Самурский обратился к осаждавшим с воззванием, в котором писал, что люди в крепости изнурены голодом и обессилены, что целую неделю у них не было хлебной крошки во рту и они готовы жевать кожу с седел, и что, насколько легко их взять сейчас, настолько же позорно для горца биться с врагом, у которого валится винтовка и шашка из ослабевших, дрожащих рук! „Если у вас есть намус, честь,— писал Самурский,—если вы, действительно, сыны Шамиля, какими себя называете и хотите показать себя орлами гор, пришлите нам продовольствия, и тогда будем биться и посмотрим, кто победит".

Ночью осаждавшие перебежками стали приближаться к крепости. Решив, что наступает трагическая развязка, наши встретили их градом пуль; не отвечая, укрываясь за выступами, за кочками, за кустарником, они ползли медленно, оставляя за собой раненых и убитых людей, к стенам и тащили, как обнаружилось позже... мешки с мукой, баранину, лепешки и овощи. Сложив все это у ворот, они уползли назад, и ни один человек не приблизился потом к крепости и ни одного выстрела не прозвучало потом с их стороны в течение многих часов; они честно и терпеливо выжидали время, нужное, по их расчетам для того, чтобы враг мог подкрепиться и восстановить силы для нового, равного боя...

Какой фантастической нелепостью, каким охотничьим враньем показался бы этот эпизод применительно к любому другому месту, где шла у нас гражданская война. Они поступили как велит закон и сообразно тому представлению о чести, о мужестве и уважении к врагу, какое здесь считается доблестью; но это нисколько не помешало бы им в случае победы расправиться с осажденными с жестокостью, при одной мысли о которой дрогнет сердце у самого сурового и испытанного нашего бойца. Из таких уж противоречий состоит душа и разум этого народа.

Мне рассказывали, как в те же, примерно, дни, когда произошел этот эпизод на Гунибе, в аул Хунзах, близ которого стоял белогвардейский отряд полковника Алиханова, приехал, чтобы попытаться склонить горцев на нашу сторону, агитатор из района. Он выступил на сходе, говорил долго, страстно и убедительно и целиком разоблачил, как ему казалось, политическую сущность восстания Гоцинского и роль и лицо религии и духовенства, именем которых это восстание творилось; его слушали внимательно, но в середине доклада, в самый патетический и напряженный момент, один из стариков, подняв руку, попросил спокойно об'явить перерыв для молитвы, так как настал час обеденного намаза. Горцы разошлись, агитатор, кусая с досады пальцы, готов был, кажется, заплакать от обиды и возмущения: он упрекал себя в неумелости и считал дело явно проигранным, раз пришлось прервать антирелигиозный доклад для того, чтобы дать помолиться слушателям. Он плохо или неточно представлял себе, однако, психологию людей, с которыми имел дело. Горцы совершили намаз, они молились долго, подняв руки ладонями вверх и склоняясь часто и касаясь обнаженными головами ковриков и бурок и бешметов, разложенных на земле, и отсюда было очевидно, как будто, что они не верят тому, что говорил докладчик и пренебрегают его словами и советами, не считая их мудрыми и достойными; но, совершив намаз, они взялись неожиданно за оружие и бешеным натиском опрокинули и выбили полковника из аула, который он занимал, рассеяв отряд и истребив, во славу аллаха, половину людей, которые сражались в его авантюристических рядах.

Агитатор разводил, недоумевая, руками и говорил, что душа этого народа похожа на брод в горной речке, где редкий человек знает место, на которое можно прочно опереть ногу... Он не совсем был прав, конечно, потому, что таким местом в душе и в сердце и в сознании этого народа, на которое можно прочно опереться, всегда была и есть мечта о национальной его независимости и свободе, за которую он боролся столетия и которая только сейчас претворяется в жизнь; недаром дал нам Дагестан десятки тысяч беспримерных по храбрости, мужеству и преданности бойцов и партизан, и недаром Красную армию встречали в горах с почестями, носившими характер почти религиозного поклонения. Но неверная относительно основной идеи, которая двигала историю и жизнь народа, эта мысль верна в применении к частностям, из которых составляется целиком исключительный по своему своеобразию горный быт.

Горец нищ и некультурен в такой мере, что по сравнению с ним середняк нашей деревни кажется вполне обеспеченным и передовым человеком. Но странным образом из этой нищеты и невежества вырастают, или противоречиво заложены в них элементы культуры, совершенно несвойственные нашему, значительно более развитому крестьянству. Это культура не книжная, какая-то своя, упрощенная, если можно так сказать, культура—но она тем более удивительна в поголовно почти неграмотной, почти нищей и окутанной густой тьмой невежества, религиозного фанатизма предрассудков и старинных верований и обычаев стране. Она сквозит решительно во всем—и в той удивительной внутренней деликатности и гордости, которая так поражает в горцах постороннего человека, и в уважении к врагу, к старшему и к чужой вере и убеждению, и в обычае давать кров и пищу путнику, и в отношении к слабому, которого никто не посмеет обидеть здесь безнаказанно, и в высоком представлении о своем достоинстве и чести, и в том, что здесь совершенно нет почти воровства, пьянства и ругани, оскорбляющей достоинство человека!

Культура и культурность мыслимы только на материальной базе, которая их создает и питает; культурность Дагестана тем более своеобразна и удивительна, что в экономике страны нет данных к ее развитию и существованию и она как бы противостоит той ужасающей нищете, в которой живет местное крестьянство.

„Материальную базу" горца с семьей в пять—шесть душ составляет надел в... одну сороковую десятины земли, который кормит хозяина не больше двух—трех месяцев в году. Есть в этих местах старинная сказочка о правоверном, у которого исчезла однажды земля в горах. Он выехал пахать, добрался по ослиной тропе до надела, распряг буйволов, снял и расстелил бурку у арбы—и вдруг видит, что участок, где он думал сеять ячмень, исчез и кругом остались и видны только чужие земли. Он долго бродил, растерявшись, вокруг арбы и по горе, все искал и никак не мог найти пропавшую землю; потом он рассудил, что это дьявол шутит, вероятно, так зло над бедным человеком и стал молиться, оборотившись

на восток и подняв кверху ладони—но земля все не появлялась. Тогда он собрался домой, запряг опять буйволов, оделся—и земля, которую он потерял было, открылась внезапно его опечаленным глазам: она вся была закрыта попросту буркой, которую он расстелил у арбы.

Трудно даже представить себе, сколько усилий тратит здесь человек, чтобы вспахать и высеять два пуда зерна на крохотной этой латке земли в горах; нужен был труд поколений, чтобы превратить в землю к а м е н ь, на котором росли только вечные палимые солнцем мхи. Во многих местах поле ничего не дает без поливки; воду по ведерку приходится черпать и носить из канала, на десятки верст тянущегося в горы от реки; несколько аулов, соединившись, долгие годы долбят сообща эту жалкую канавку в горах, и каплей человеческой крови покупается в ней каждая капля бесценной и всегда недостающей воды. Бывали случаи, что человека, зачерпнувшего ведром из чужого канала, убивали на месте, не спросив и не интересуясь даже, что толкнуло его на преступление, считающееся одним из самых тяжких в горах: это почти то же, что лишить чести женщину или выкрасть молитвенный предмет в сакле.

Земля не может прокормить горца, он разводит овец, сады, работает, как кустарь, и уходит на отхожие промысла к морю, в города у моря и вглубь страны. Но овцеводство сократилось по сравнению с довоенными временами втрое, и сейчас нигде почти не встретишь уже баранты, которая тянулась бы, как раньше, от горы до горы, насколько хватит глаз. Несколько баранов в хозяйстве—что же они могут изменить в бюджете нищенствующей горской семьи? Сады могли бы быть прекрасны и чрезвычайно доходны в этих местах, где растут и персики, и абрикосы, и виноград, и изумительные черешни и алычи, но их убивает бездорожье, делающее почти невозможным вывоз фруктов за пределы аула. Шоссейные дороги соединяют, большей частью, только старые крепости и города; есть же районы, где от селенья к селенью вьются по скату над пропастями еле видимые ослиные тропы, по которым не может даже проехать допотопная и неуклюжая двухколесная арба, считающаяся в этих местах высшим достижением современной техники. Когда созревают плоды в садах, горец нагружает два—три пуда яблок или черешен или абрикосов на ослика и под палящим зноем и по дорогам, на которых только привычный человек не сломает себе шеи, тащится за десятки верст в горы; на рынке он продает фрукты за гроши, которых едва хватает, чтобы купить бязи на рубашку или горсть кукурузной муки. Делать повидло или правильно сушить фрукты в аулах не умеют, а консервных заводов в горах нет: только-только начинают думать сейчас об их постройке.

Кустарными своими изделиями Дагестан славится с очень давних пор,—и эта слава выходила в свое время далеко за пределы России. В Табассаранском округе близ Маджалиса, есть аул Кубачи, центр серебряной и золотой кустарной чеканки Дагестана; в старые времена сюда специально приезжали в поисках редчайших образцов местной работы любители, коллекционеры, ювелиры и просто богатые и бездельные люди из Парижа, Вены, Рима, Стамбула и Лондона. Они имели чрезвычайно комичный вид, эти джентельмены в безукоризненных смокингах и лаковых башмаках, когда садились, в месте, где кончается всякая дорога, на ослов, чтобы шесть часов лезть, опасаясь ежеминутно за целость своих благородных костей, на неприступные кручи гор; в столицах их считали эксцентриками, но восхищались неизменно вещами, которые они привозили отсюда, и говорили, что эти вещи достойны украшать любой Эрмитаж и дворцы королей.

Здесь делают серебряную и золотую насечку на шашки, револьверы и кинжалы, узор которой тонок и сложен, как паутина, и прекрасен, как древние легенды востока; шкатулки и безделушки из слоновой и моржовой кости настолько нежной резьбы, что не верится, что можно держать их в руках и не сломать, рога, из которых пили когда-то крепчайший чихирь в духанах и в кунацких и на празднествах, и филигранные пластинки, и орнамент для поясков; золотят газыри для черкесок, символ зарядов к несуществующим уже шомпольным ружьям, насекают уздечки, седла и сбрую для коней, гравируют кувшины, серьги, запястья, кольца и браслеты для девушек, глаза которых, по свидетельству мудрых стариков, устроены так, что всегда бывают прикованы к этим предметам сильнее, нежели подкова к ноге лошади. Кубачинцы, веками накопляя опыт, достигли в своей работе искусства настолько высокого, что даже очень опытные люди смешивают их изделия с художественными произведениями восточной старины; но они, если в работу их не будет внесено организующее начало извне, обречены на вымирание, потому что предметы, которые они производят, почти потеряли уже рыночный спрос. Рынок требует не художественных уникумов, а вещей широкого потребления, к производству которых сами они перейти не могут, потому что не знают, какие вещи нужно делать, и относятся с презрением к этим грубым вещам, и им кажется невозможным нарушать традицию, которая составляет гордость их аула и по которой десятки и сотни лет их отцы и деды и прадеды из поколения в поколение насекают благородные, золотые узоры и орнаменты на кумганы и кинжалы и старинные шашки-гурды. И они продолжают насекать узоры на предметы, которых никто не покупает уже, и нищенствуют и начинают голодать и вымирать, и удивляются только и все больше и больше презирают людей, которым стали безразличны эти прекрасные вещи, в которые вложена душа художника. Они работают исключительно руками и набором резцов, примитивных дрилей, зубил и молоточков,—не имеют никакого представления о машинах, станках, штампах и моторах и тратят чудовищно много усилий и целые дни на точку таких второстепенных деталей, которые любой, самый простой пресс может выбрасывать сотнями в час. В теперешних своих условиях они не в состоянии поэтому конкурировать с рынком даже и в тех случаях, когда производят предметы, на которые есть более или менее широкий спрос.

То же положение характерно и для других здешних кустарных промыслов, особенно если они не целиком рассчитаны на местный спрос. Прекрасные, безворсные и бархатные и шитые золотом ковры, думи и джеджими, сукна, тонкие настолько, что несколько аршин материи можно продеть свободно сквозь обыкновенное кольцо с пальца, резные и инкрустированные безделки из редкого дерева, узорчатая, со спиральным рисунком посуда из глины—все это быстро и беспощадно вытесняется, несмотря на высокое художественное качество, предметами, которые производит фабрика. Все больше и больше уходят с гор и рассеиваются по стране люди на промысла, все труднее и труднее становится жить. Вдобавок, дагестанцы с трудом расстаются с горами, и тоска по родным местам, которую они ощущают, попав на плоскость, носит почти физический характер: они утверждают, что на плоскости у них „пухнут головы" и даже с опаской меряют их постоянно, едва спустятся вниз, веревочкой, завязывая на ней отличительный узелок. Это, между прочим, есть одна из причин, осложняющих то переселение горцев в степи, к воде, которое предпринято сейчас в виде спасительной меры, правительством Дагестана.

В экономике этой страны нужен переворот, который сделают новые дороги, консервные заводы, технические земледельческие культуры, кооперация кустарей и электрические, хотя бы самые слабенькие и примитивные, станции в горах. Энергией трех главных местных горных рек—Койсу, Самура и Сулака—можно электрифицировать весь Дагестан. Это будет длинная и трудная борьба, которая потребует не только средств, но и ломки быта, всех, веками тяготеющих над страной и народом и зажавших этот народ в тисках темноты—верований, обычаев, законов и представлений. В Дагестане, который немногим превосходит по размерам среднюю нашу губернию—около тридцати различных племен и тридцать два не имеющих между собой почти ничего общего языка; в аулах, расположенных друг против друга на двух сторонах узкого ущелья, люди, как выходцы из разных стран и народов, совершенно не понимают один другого и могут об'ясняться только знаками. И поэтому, и потому, что на всю республику здесь есть пока около двухсот всего школ с учителями, которые не всегда могут свободно подписать свою фамилию, и потому, что горы отрезаны бездорожьем от всего мира, и потому, наконец, что каждый шаг человека предусмотрен шариатом, корни которого столетиями врастали в жизнь народа—невероятных усилий, борьбы и напряжения требует здесь каждый шаг вперед и каждая отвоеванная для новой жизни пядь земли. Жизнь только-только начинается, только-только дал трещину и разваливается медленно старинный, средневековый быт.

Происходит процесс, который займет одну из самых ярких страниц революции, в боях и буднях которой заново рождается сейчас и как бы впервые, ощупью еще вступает в жизнь освобожденный народ. В этом процессе обнажится до последних глубин величайший смысл и существо революции; понять это можно только поняв историю народа, прекрасную и суровую историю мятежной страны, где люди считали величайшим счастьем умирать за свободу, в непрерывной борьбе за которую они провели десятки тягчайших и незабываемых лет. У нас мало знают эту историю и почти не имеют представления о подлинной жизни гор. Старые книги об этом были тенденциозны; в литературе даже Толстой не мог или не хотел передать героических черт беспримерной столетней борьбы Дагестана за национальную свою независимость, а макулатура Царских всех рангов и оттенков поражает наивной своей безграмотностью и сусальностью; в кино нам показывают рафинированные красоты кавказской природы и ни разу еще не показали, как молотят там хлеб ногами, растирая колос деревяшками, или просекают канал в ущелье; в театре танцуют, рядясь в сафьяновые сапожки и черкески с газырями, лезгинку Шамиля—и очень мало кто знает, вероятно, каким гениальным организатором и вождем народа был для своего времени этот легендарный человек, память о котором навсегда сохранится, вероятно, в горах. Его история и история борьбы, которую он возглавлял, как вырисовывается она сейчас по найденным документам и запискам его современников и близких ему людей—заслуживает самого внимательного и любовного и глубокого изучения. Она потрясает мужеством людей, собственной смертью умевших утверждать жизнь, которой они желали для родной страны.

И вот осуществилась мечта народа, которой освещена была вся его история и вот начинается беспримерная ломка устоев, на которых эта страна стояла незыблемо сотни лет. И невозможно, чтобы ее жизнь протекала как-то, словно бы, мимо нас....

ис...
штатных рабо...
промфинплан предпр...

На «Красном путиловце» эти постановления остаются далеко нереализованными.

По заводу мы имеем: специальный сектор НПП, с представителями в отделах и цехах, ряд соответствующих приказов по заводу, но большой процент студентов все еще не имеет нужных им рабочих мест. Попрежнему отсутствует четкая работа сектора НПП.

На заводе регулярно проходят практику около 600 человек, а товарищ Шефир—заведующий сектором НПП не знает, сколько из них работает не на рабочих местах. Он лично считает, что все на рабочих местах. Заключение это он делает на основании своих путевок, с которыми он посылает студентов в цеха, указывая рабочие места. Студенты, приходя с этими направлениями в цеха, встречают почему-то удивленные лица начальников и внештатные нерабочие места.

„ХОЖДЕНИЕ ПО МУКАМ" В МТГ-ОТДЕЛЕ

В металлургическом отделе безобразно сорвана практика. Нельзя сказать, что вопрос о предоставлении рабочих мест студентам металлургического института был не подготовлен. Этот вопрос видимо дискутировался, пока на основе имеющихся возможностей, как отдела, так и института, был заключен целый ряд договоров о прохождении НПП студентами металлургического института на штатных рабочих местах.

Но когда, на основе заключенного договора, пришла на завод, в частности в прокатный цех, группа «термистов» в составе 10 человек, то пом. начальника тов. Геллер, он же уполномоченный цеха по НПП, их не принимает и пишет резолюцию на служебной записке сектора кадров:

«В виду того, что места, выделенные для практикантов не были заняты с начала учебного года, в настоящее время не представляется возможным разместить присланную группу. Присланные товарищи в прокатный цех не могут быть приняты. Геллер, 31 декабря».

Тов. Геллер не принимает группу, основываясь на том, что студенты не были присланы к началу года, но тов. Геллер прекрасно знал об отсутствии возможности со стороны института создать поточность в практике и сам тов. Геллер в своей служебной записке в сектор кадров металлургического отдела пишет, что «прокатный цех может принять с 10 октября 1931 года—12 человек по 15 декабря 1932 года, на место вальцовщиков и 14 человек с 20 декабря 1931 года по 20 февраля 1932 года, на место сварщиков и вторая группа сварщиков—10 апреля по 10 июня 1932 г.»

Где же тут поточность, вдруг предъявленная тов. Геллеру. Куда делись те 32 штатных места, которых тов. Геллер, согласно приказа № 287, заводоуправления выделил еще 13 июля 1931 года, распределив даже точно по номерам печи и станов.

Группа прокатчиков в количестве 11 человек, после долгих хождений по секторам кадров, начальникам и директорам, на 5 день добилась, что 4 студентам дали рабочие места, а 7 человек по сей день находятся вне штата. Группа термистов—10 человек только на 5-й день хождений и хлопот, пришла к соглашению с тов. Геллером, чтобы приступить к так называемой разной работе», с тем, чтобы в течение 10—1[illegible] дней т. Геллер предоставит всей группе рабочие места. Но эти обещания остаются только обещаниями. В течение целого месяца из всей группы только 5 человек проработали [illegible] дней сварщиками [illegible] просто [illegible]

[illegible] течение [illegible] месяца [illegible] лекции, [illegible] бесед пока не было. Немного лучше дело обстоит в тракторном, здесь к каждой группе прикреплены инженеры, мастера, которые ведут с ними теоретические занятия.

Но эти занятия часто [illegible]ваются, нет комнаты, с черной доской на 150 практикантов, где студенты могли бы в нерабочее время заниматься.

Причина срыва теоретической работы со студентами становится понятной, если взглянуть на заключенный между институтами и заводом договор. В обязанности институтов входит теоретическое руководство практикантами. Это значит, что институты, а их очень много, должны каждый в отдельности договориться с цеховыми инженерами о теоретическом руководстве с практикантами своего института. В каждом институте довольно много групп проходят практику. Но завод связан не с одним институтом, а с несколькими. Здесь вполне понятна та недоговоренность, которая может получиться и получается между институтами и цехами. Здесь лежит причина провала теоретических занятий. Сектор НПП, мягко выражаясь, «умывает руки», мол, за это отвечают сами институты. Сектор не постарался взять под свое непосредственное руководство теоретическими занятиями практикантов.

СТУДЕНТЫ НЕ ВОВЛЕЧЕНЫ В ОБЩЕСТВЕННУЮ РАБОТУ

Перед студентами, находящимися на практике, стоят три основных задачи:

Уметь сочетать практику на рабочем месте, теоретические основы данной практики, с большой общественной работой непосредственно в самом цеху звене и бригадах.

Общественная работа наших практикантов, надо сказать, не на высоте. В этой работе чувствуется замотек, нет еще такого положения, чтобы цеховые общественные организации возглавили общественную работу студентов.

Возьмем к примеру прокатный цех: там группы термистов в течение месяца выпустили 2 участковых стенгазеты, это безусловно очень мало. Практиканты этим не ограничились, но в цеховом комитете им сказали, организуйте технические кружки. Но такая задача выполнима при хорошем руководстве цеховых организаций. Руководства со стороны цехорганизаций нет.

Не плохо обстоит дело с общественной работой в группе № 36 Московского

Создать [illegible] ПР[illegible]

Положение с НПП на «Крас[illegible] тиловце»—прямой срыв практик[illegible] невыполнение постановлений п[illegible] правительства о НПП. Дальше [illegible] должаться не может, необходи[illegible] нять все меры к тому, чтобы [illegible] условия для планомерного и п[illegible] го прохождения практики.

В первую очередь надо заос[illegible] прос о создании непрерывного [illegible] практикантов. Турбинный цех [illegible] можность в лице котлотурбинно[illegible] ститута имеет. Тракторный зав[illegible] прерывного потока может до[illegible] имея многочисленное количество [illegible] тутов и техникумов, требующих [illegible] ждения механическо-сборочной [illegible] ночной практики. Что касается [illegible] лургического отдела, то и он в [illegible] новском цеху может соз[illegible]

Один металлургический инс[illegible] имея 5 групп, проходящих мар[illegible] скую практику может и должен [illegible] обеспечить поток 10 месяцев в [illegible] Что касается прокатного цеха, в [illegible] ром металлургический институт [illegible] всем своем желании создать потока[illegible] может, цех может и должен пойти [illegible] ституту навстречу. При четкой плано[illegible] сти и согласованности между обе[illegible] сторонами эти промежутки времени [illegible] гут быть заняты практикантами [illegible] большей пользой для цехового пр[illegible] финплана.

В ПОРЯДКЕ ДНЯ—ЦЕХОВОЙ ИНСТИТУТ РУКОВОДИТЕЛЕЙ

Касаясь вопроса теоретического [illegible] ководства практикой, нужно отмет[illegible] необходимость в создании так назыв[illegible] мого института руководителей, котор[illegible] под непосредственным руководст[illegible] сектора НПП вел бы теоретические [illegible] нятия с практикантами, по установ[illegible] ным институтами программам. А [illegible] ститутам в свою очередь иметь д[illegible] с НПП.

Имеется целый ряд мероприятий [illegible] улучшению НПП, но они рабиваются [illegible] бюрократический аппарат и коснос[illegible] отдельных руководящих товарищей. [illegible] обходимо перестроить работу секто[illegible] НПП.

Бригада: Перельман, Лемеш[illegible] Федоров, Королев, Вайда, Бе[illegible] новский, Косов, Бородин, Пахарс[illegible]

ЗАКРЕПИТЬ РАБОЧИЕ МЕСТА ЗА СТУДЕНТАМИ

ПОВЫСИТЬ ОТВЕТСТВЕННОСТЬ В ПРОВЕДЕНИИ НПО

В турбинном отделе не уделяется достаточного внимания вопросам непрерывного производственного обучения.

Договоры между цехом и институтом содержат в себе исключительно заботу о предоставлении такого-то количества рабочих мест для института. О содержании этих рабочих мест, о том, какие обязанности берет на себя институт и завод для того, чтобы НПО прошло наиболее содержательно, нет [illegible] намека.

Ни одно из выделенных рабочих мест по турбинному отделу не имеет своей программы, по которой студент смог-бы знать, что он будет делать и как и на что должен обратить внимание.

По существу работа студента на всех рабочих местах, сводится к однообразной, никем не учитываемой шабровке и опиловке. Только меняются места. Се[illegible]

водители в цехах подобраны случайно[illegible]

Плохо, что программы НПО зачасту[illegible] предусматривают большое количеств[illegible] рабочих мест, на которых студент пр[illegible] бывает по 2—3 дня, что плохо отражает[illegible] ся на отношении к нему рабочих, меша[illegible] ет лучшему освоению основных вопро[illegible] сов производства.

В цеху попрежнему заняты лишь тем, чтобы распихать студентов по бригадам. Очень учтиво советуют жаловаться, в случае если студента будут не[illegible] пользовать в качестве чернорабоче[illegible] очень редко знают какого курса с[illegible] ты и какие навыки они должн[illegible] чить.

Пора уяснит[illegible]

...ШЕНИЕ КАЧЕСТВА— ...НОВНАЯ задача ИНСТРУМЕНТАЛЬНОЙ

...ма качества в 1932 году при... серьезнейшее значение. Особо ...значение проблема качества име... ...шем заводе. Мы освоили новые ...ые виды производства—тракто...е, турбостроение и т. д.

...области мы имеем большие до... ...я взять хотя бы выполнение пя... ...го плана тракторостроения в 3 ...се же качество продукции остав... ...елать много лучшего. В свою оче... ...ти производства требуют слож... доброкачественного инструмен... инструментальный отдел еще не ...л качеством инструмента. Наш ...ый, ранее импортирумый, инстру... уступает по качеству загранично... ...сли взять инструментальный от... проанализировать выполнение ка... ...енных показателей, то получится ...ующая картина.

...сравнению с 30 годом инструмен... ...ьный отдел увеличил выпуск про... ...ции в 31 г. на 40%. Это — факт и не... ...оримый показатель больших произ... ...ственных побед. Гораздо хуже об... ...ит дело с качественными показате... ...и.

...рак составлял 7%, вместо 5% в 30 г. ...% намеченных планом. Но и эта циф... далеко неполная. Существует еще ...а статья о потерях. О ней рассказы... ...т нам заведующий контрольным от... ...ом тов. Волосевич.

...В шлифовку спускают ярлык с почти ...овыми сверлами количеством 200 шт. ...в контрольный отдел эти сверла по... ...пают в количестве 100 штук. А где ...альные 100 шт. сверл? Должно быть ...терялись.

Немедленно составляется акт об утере и... концы в воду. Эти факты не единичны, по некоторым изделиям потери достигли 30%. Если учесть все эти факты, то можно утверждать, что брак составлял не 7%, а 10—12%. Характерно что основной брак получается от простого инструмента, не требующего особо сложной обработки. Так, за декабрь месяц сверла дали 3.000 штук брака, что составляет 15% всей программы по сверлам. Метчики в декабре дали 800 штук брака. Как дрались инструментальщики за качество — видно хотя бы из того, что в течение всего года не было учета брака.

Себестоимость по сравнению с прошлым годом увеличилась, но где и насколько трудно сказать. Отчасти об'ясняется это тем, что отдел не был заинтересован в снижении себестоимости, так как продукцию отпускал по себестоимости и, выше она или ниже, от этого он ничего не терял.

Уровень квалификации в инструментальном отделе—одно из условий выполнения плана. Придавая серьезное значение подготовке новых квалифицированных кадров в инструментальной мастерской, расщедрились и истратили за 1931 год—120 000 рублей. Все это хорошо. Но плохо, что значительную часть этой суммы поглотила текучесть, составляющая в 31 г. 66%. Иными словами, люди обучались в мастерской, а потом уходили на другой завод. Поэтому истраченная сумма не дала желательных результатов.

Вот основные итоги качества работы инструментального отдела. Они свидетельствуют о том, что в 31 году была погоня за голыми цифрами и был допущен оппортунистический самотек в области качества.

С января 32 года надо решительно взяться за выполнение качеств показателей. В борьбе за качество и предупреждение брака одно из первых мест принадлежит контрольному отделу. До сегодняшнего дня контрольный отдел работал безобразно, «на глазок». Теперь наметился перелом. Он организационно оформился. Образованы секции по качеству, по контролю инструмента, по приемке. Но многое еще только на бумаге. В секцию качества еще не выделен человек. Этого совершенно недостаточно. Только системой развернутого углубленного производственного контроля можно уничтожить обезличку в качестве и установить строжайшую ответственность за брак.

Следующим важным мероприятием в борьбе за качество является употребление стали лучшего качества («победа»), «кобальт»).

Эти основные мероприятия и целый ряд других обеспечат нам успешную борьбу за качественные показатели.

Мобилизуя всю общественность и рабочих отдела на повседневную борьбу не только за количество, но и за доброкачественность инструмента, мы выполним во что бы то ни стало революционный наказ партии о выполнении качественных показателей.

И. Песочинский

ИЗ ЦЕХОВ ПИШУТ

...АБКОРЫ РАДИАТОРНОЙ ТРЕБУЮТ СВАРКИ ...РЫШЕК ИЗДЕЛИЯ 757

...24 янв. рабкоровская бригада вагон...-сборочной мастерской провела рейд ...расследованию причин неподачи кры...к к изделию 757 (керосиновые баки ...я тракторов).

...Простои из-за недостатка этих кры...к за последние два месяца вошли в ...стему и, несмотря на все меры, при...ые администрацией и рабочей обще...венностью со стороны вагонно-сборочной и в частности радиаторной мастер...их, штамповочная упорно продолжает ...держивать изделия.

...При расследовании вопроса на месте ...яснилось, что около 80 проц. крышек, ...торые изготовляет штамповочная, ...ет в брак. Администрация об'ясняет ...о плохим качеством материала. В этих ...словиях обработка прессовкой нецеле...образна, и надо хотя бы временно пе...ейти на способ сварки для того, чтобы ...окрывать ежедневные потребности ра...иаторной мастерской в подаче добро...качественных крышек.

В такой плоскости и произошла договоренность между сквозной бригадой и представителями администрации трак...рно-штамповочной мастерской.

...26-го вместо 82 было подано только ...рышек, и рабочие с баков снова ... Если такое положение будет про...ся, задержится сборка тракто...ом, что ежеднев...ному заводу

БЮРОКРАТЫ ПОХОРОНИЛИ ЗАКАЗ № 1710

В 1930 и 1931 гг. центрально-ремонтная мастерская изготовляла текстильные машины: строгальные и ворсовальные. Когда был закончен заказ, то были выявлены оставшиеся лишними детали от этих машин, которые администрация цеха наметила к сдаче в мартен. Но по инициативе выдвиженца тов. Бурканова, списавшегося с Иваново-вознесенским комбинатом, эти детали могли быть проданы последнему не менее чем за 50.000 рублей, при чем комбинат в них сильно нуждается. Прошло уже более 2 месяцев, а детали не высланы и только из-за того, что некоторые бюрократы из заводоуправления задерживают заказной лист № 1710.

Заказчик шлет письма ежедневно с требованием о высылке деталей.

Нужно срочно принять меры к дезорганизаторам из заводоуправления, срывающим нормальную работу завода.

Председатель цехкомитета **Щеглов**

УСКОРИТЬ РЕМОНТ БАРАБАНОВ

Около 3 месяцев в старой кузнице ...

ДОВОЛНО БЫТЬ БЕСПРИЗОРНЫМИ

В тракторно-механической мастерской существуют работники учета (бригадиры производственно-технического учета) и техники распределители, которые отстранены от всей общественной жизни завода, среди которых абсолютно не проводится какой бы то ни было общественной и культурно-бытовой работы.

Среди них нет никакой культурно-массовой работы и работы по общественной линии, так как у них нет своих уполномоченных, а на участках, где они работают, им говорят, что мы работаем только среди рабочих.

И что же получается? А то, что данные товарищи, выдвинутые на эту работу как производственники для налаживания этой отрасли работы становятся беспризорными.

А ведь бригадиры производственно-технического учета и техники, распределители—это ведь те же рабочие, работающие не у станка, а по планированию, и они являются не прочим элементом, а нашими товарищами, помогающими нам в нашей борьбе за выполнение программы, и если цеховые комитеты прошли мимо них, если заводский культпросвет не подумал о них, а равно ...бюро и другие органи...

...гра-

...юиз-
...ия по
...участниками про-
...прежде всего надо пони-
...ственностью, что па-
...линного хозрасчета ни в
...» отделах завода, ни в п-
...очих бригадах еще вот и
...многих случаях значится
...маге». Разве можно назвать
...расчетом то безобразное
...потение к вопросам хоз-
...недрению во все поры хо-
...вцев, постановки учета
...о хозрасчету, без чего не
...подлинного хозрасчета, ко-
...ется почти во всех цехах
...рое достаточно полно и яр-
...овали все участники про-
...тия по хозрасчету.

...можно отметить во всех
...х администраторов, это поч-
...вение того, как обстоит де-
...етом в рабочих бригадах и
...дить, чтобы каждый рабо-
...чувствовал, что он действи-
...ает на хозрасчете и работа
...в цеху контролируется

...ригадах наша хозяйствен-
...о забыли, а ведь там в
...х преломляются вопро-
...та, отдела и всего за-
...чном итоге решается
...нение промфинплана.
...очих бригад со сто-
...ков является своего
...нем», о который раз-
...етная ладья», ибо
...игадах, как в поле-
...ражается все бесся-
...их хозяйственников.
...подлинный хозра-
...лем в своем отделе.
...вою работу беспо
...ублем» со стороны
...бригад.

...х хозяйственников
...ины» и прикрытие
...«голых мест».

...нами укрылись от
...а и Марковский с
...и все начальники
...ниях рабочие бри-
...т из поля зрения
...лишь вскользь.

...чно вскрыт в вы-
...бригад на заочном
...которые подтверж-
...е в цехах поставл-
...ворительно, а пра-
...является одним из
...хозрасчета.

...тто плохое состоя-
...не только цеховое
...заводское. Работа
...ного отдела заво-
...ставляет желать
...да «все качества»
...планирования в
...адах.

...путиловец» в те
...ца вынесет работу

ВЫЗОВ КРАСНОПУТИЛОВЦЕВ ПРИНЯТ

Рабкоры: ВАСИЛЬЕВ Н. и ИВАНОВ Д. И обрубщики чугунного литья первые по заводу „Судомех" приняли вызов рабочих „Кр. путиловца" и снизили оплату простоев и брака

...учет показателей работы бригады на хозрасчете и доведение этих показателей до бригады — единодушное требование рабочих бригад.

Хозрасчетный договор должен не только заключаться с бригадой, но и выполняться строго обеими сторонами, как рабочими, так и хозяйственниками. Производственное задание бригады должно быть обеспечено своевременной подачей изделий к станку. Каждый рабочий хозрасчетной бригады должен быть твердо закреплен за определенным станком. Долой обезличку—вот требование бригад.

За выполнение качественных показателей бригада должна получать денежную премию, ибо до сего времени премия выдавалась только на «бумаге». Наконец нужно ввести премирование за постановку хозрасчета и его внедрение работников ИТС, чтобы заинтересовать их в этом вопросе.

Вот основные требования по хозрасчету, выдвигаемые рабочими бригадами к предстоящей общезаводской конференции по хозрасчету, где эти предложения рабочих должны получить свое разрешение.

И. Денисов

СЛОВО ПРЕДСЕДАТЕЛЯ ПРОИЗВОДСТВЕННОГО СОВЕЩАНИЯ ПРОКАТНОГО ЦЕХА т. МАКСИМОВА

Инициатором по переходу на хозрасчет в прокатке явилась бригада им. тов. Буденного, заключившая договор 15 мая 1931 г. Предварительная подготовка тянулась 18 дней, администрация не могла проработать лимиты. В результате договор явился не действительным, а формальным, по истечении срока никакого учета не оказалось и учет велся по цеху в целом.

Производственный сектор предложил вновь перезаключить хозрасчетный договор, но выделенная бригада в составе 9 человек, ознакомившись с договором, поставила условием перед администрацией заключить договор не бумажный, а действительный и лишь в январе 1932 г. договор был подписан. По-прежнему больным местом является учет. Отсутствует учет расхода пара, топлива, электроэнергии посменно, ибо нет счетчиков и расход берется в среднем по цеху; во-вторых, смазочные и обтирочные материалы учитываются на участках, а не посменно; отсутствует учет запасных частей, их амортизации и стоимости, и по словам начальника цеха, тов. Алексеева, установить амортизацию и стоимость оборудования запчастей при существующем учете не представляется возможным и лишь после перестройки учета и длительного изучения можно установить стоимость той или другой части.

Мы считаем это в корне неправильным, ибо с мая 1931 г. до настоящего времени можно было бы установить сроки износа запчастей. Сейчас рабочие сами ведут учет расхода как крышек для печи, муфт, шестеренок, подводных валков и т. д.

Со стороны же администрации это почти отсутствует, за исключением учета выполнения программы и простоев.

Сейчас участок перешел на сменно-встречное планирование, ведутся 5-минутные совещания, весовщики на второй день должны проставлять показатели по встречному, но это не делается. Договор заключен всеми тремя бригадами в количестве 190 человек.

Основные лимиты на запчасти, смазочные материалы, топливо, энергию, пар и т. д. администрация прорабатывала после заключения договора. По сведениям, есть данные, что на участке имеется около 900 руб. экономии, а за что—рабочие не знают.

Такой хозрасчет может оказаться «кущим хозрасчетом», выполнение программы по участку выражается в следующем: ноябрь 1931 г.—97 проц., декабрь 1931 г.—90,32 проц., январь 1932 г.—110 проц., при простое за ноябрь 1931 г. 59 час. 55 мин. по производственным и техническим неполадкам и 60 час. аварийных; декабрь 1931 г.—56 час. 10 мин. производственных и технических неполадок и 119 час. аварийных, и за январь 61 час 05 мин. производственных и технических неполадок и 42 часа аварийных.

ЗА ЭКОНОМИЮ ТОПЛИВА

А ПРИМЕРЕ ПИЛОРУБНОЙ ДРАТЬСЯ ЗА ЭКОНОМИЮ НЕФТИ

...ная пилорубная ма-
...достижений, которые
...ером того, как надо
...цию решений ЦКК
...мастер-
...ьбы

Решили отливку форм производить аккордно, отливая сразу 35—40 форм. Благодаря этому создалась значительная экономия топлива. Так же к рационально использовалась нефть и при закалке напильников, закалка происходила на ...ных печах, при чем печи не всегда ...стерская, как дырявая галоша, пропускает и снег и ветер, свирепо дующий в несметное количество щелей. Из-за дырявой крыши выходят на стоя станки. Пар бьет местами на ветер. Свет горит напрасно в конторе, в коридорах и на рабочих местах, где рабочий отсутствует. ...последнего в цеху в вопросах ...а и ал-

В ПОДАРОК XVII ПАРТКОНФЕРЕНЦИИ

Первый месяц 4-го [illegible] года [illegible]ский стале-литейный цех закончил с новой победой.

Укрепив и разви[illegible] добились решающего перелома. Мартен в январе при задании [illegible] тонны выполнил программу на 111,4 проц. (в [illegible] на 1931 г.).

Больших побед добился [illegible] снизив брак с 3,14 проц. в [illegible] достижений добился цех и в [illegible] условиях резкого ухудшения [illegible] материалами.

Решительный перелом в [illegible] производства чугунолитья и электростали XVII партконференции. Под [illegible] мобилизуясь на выполнение 6 исторических указаний [illegible] сталелитейный цех нашего завода должен выполнить и перевыполнить [illegible] перед нашей родной металлургией.

Начальник сталелитейного цеха Мирнов

За отрыв Ильинский
Парторганизация — Яковлев
ИТС — Брацкин

ЗАГРУЗИТЬ ПОЛНОСТЬЮ ТЕРМИЧЕСКИЕ ЦЕХА

Термическая мастерская [illegible] с общим 101,2 проц. [illegible] 1-я термическая идет на [illegible] работе по выполнению [illegible] январского задания — 81,2 проц. 3-я [illegible] 105,8 проц., 5-я [illegible] на 8,5 проц. больше всех [illegible] термическая, [illegible] программу на 30 проц.

Узкое место в нормальной работе термических мастерских это [illegible] материалов из кузницы и прокатки.

1, 4 и 5 термические [illegible] загружены, [illegible] ся с обслуживанием [illegible] усилить [illegible] за счет [illegible]

Второе место — это ремонт печей. [illegible] доставляется отвратительный кирпич. [illegible] отражается изношенность 5 и 2,5 тонных кранов, из-за частых аварий [illegible] краны простаивают. Главный механик [illegible] тянет с их ремонтом.

Вопрос о слиянии 1 и 4 термических [illegible] где-то в дебрях заводоуправления. [illegible] необходимо для большей [illegible]

Отдел снабжения упорно не присылает [illegible] пирометры, отсутствие [illegible] термометров отражается на производительности и качестве продукции.

А. Б.

Бригада тракторно-сборо[illegible] в ле[illegible]

ПРОКА[illegible]

Январская програм[illegible] ха—10.600 тон, выпо[illegible] прокат задолжал 60[illegible]

Основное зло нева[illegible] программы — перебо[illegible] из-за мартена и Нег[illegible] ческий отдел сроев[illegible] рился с Невским за[illegible] завалок. Задержка [illegible] для доставки, бол[illegible] выполнения прогр[illegible]

ЗАКАЗ ГОРОДА ЛЕНИНА НА[illegible]

ДЕЛО ЧЕСТИ ВСЕХ КРАСНОПУТ[illegible]

505 ВАГОНОВ — БОЕВОЙ ВСТРЕЧНЫЙ ВАГОНЩИКОВ

8 декабря 1931 года ЦК ВКП(б) и СНК СССР было вынесено решение о перестройке города Ленина в образцовый социалистический город. Мы, рабочие, служащие и ИТР вагоно-механической мастерской, проработав обращение партийного комитета, завкома и депутатской группы завода «Красный путиловец», считаем, что в перестройке города Ленина в культурный социалистический центр мы, вагонщики, **должны встать в передовые шеренги бойцов за данное дело.** По постановлению ЦК и СНК мы имеем задание в 450 единиц по трамваестроению. Проработав эту контрольную цифру, общественность вагоно-механической мастерской выдвинула встречный в количестве 505 единиц, разбивая ее на 370 моторных трамвайных вагонов, 45 моторных платформ, 90 прицепных платформ и 450 шестерней к моторным трамвайным вагонам.

Ставя 6 условий тов. Сталина в основу выполнения данной программы и ее победного завершения к XV годовщине Октября, мы твердо заявляем, что взятое обязательство с честью выполним.

А для этого необходимо:

Заводоуправлению включить наш заказ в заказы ударных строек и следить за выполнением не только в тоннаже, а по полной комплектности.

Отпустить средства на [illegible] ширпотреб вагонов.

Ут[illegible]

Общественность вагоно-механической мастерской вызывает цеха, отделы и заводы обслужить в порядке кооперирования нашу мастерскую и заключить соцдоговор на плановую и своевременную подачу полуфабрикатов.

Администрации цеха мобилизовать все свое внимание на замену изношенного оборудования заранее уже подобранными станками, находящимися в сарае за турбинной мастерской, как вполне соответствующими выполнению взятых нами на себя обязательств в январе месяце 1932 г.

Общественные организации мастерской берут на себя обязательство шире и глубже проработать 6 условий тов. Сталина и на основе их довести встречный техпромфинплан до каждого рабочего.

Распространить как можно шире новые формы труда и перевести 60% всех рабочих на хозрасчет.

Достигнуть 100% охвата ударничеством и соцсоревнованием.

Освободить от кооперированных заказов тракторного отдела сарай № 3, на что был ряд соответствующих постановлений вышестоящих организаций.

Для проверки выполнения всех взятых на себя обязательств создать постоянные контрольные посты.

Для улучшения тесной связи с [illegible]

ЗА [illegible]

Сейчас довольн[illegible] с выполнением з[illegible] вагоны. ДСНХ ра[illegible] жду заводами, а [illegible] чинам не выпол[illegible] же отказываются

«Красный пути[illegible] гонов, но они не [illegible] ваны, так как нет [illegible] леров. Много ваго[illegible] лускатов (колес).

Завод «Электро[illegible] полнить заказ на[illegible] разрешает. «Элект[illegible] принять заказы на[illegible] менее чем на 3.000 [illegible] Мы предлагаем дать [illegible] тысячи контроллеров[illegible] чи дает Москва.

Завод «Экономайзе[illegible] на 70 проц. брак. Вы[illegible] ного путиловца» с[illegible] установлено следую[illegible] Для отливки полуска[illegible] был отпущен высоко[illegible] вод же «Экономай[illegible] на [illegible]

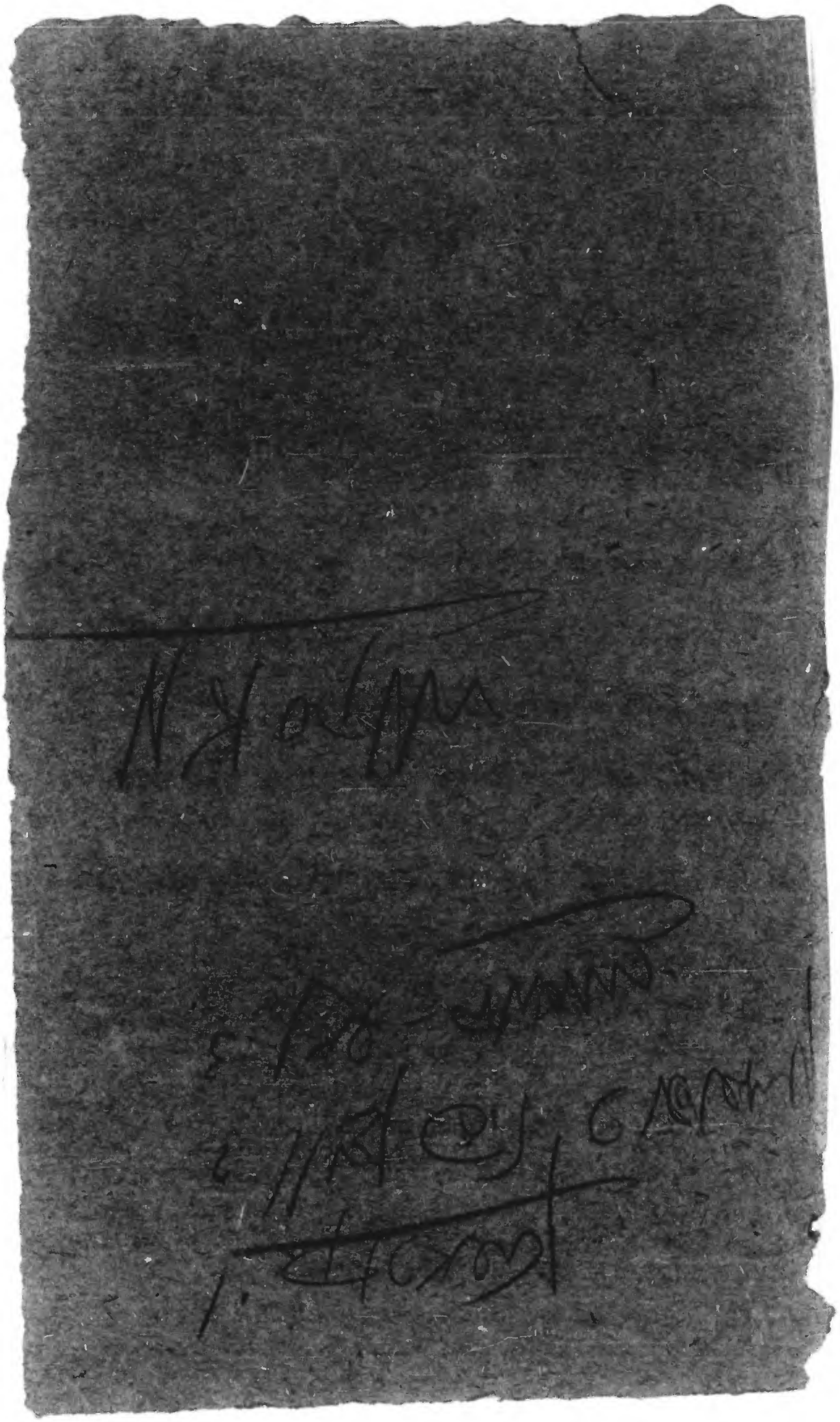

КВА
тетняя

Фото П. ГРОХОВСКОГО

ых московских усадеб и
ившихся и до нашего вре-
ии наполняют весь город.
Белого города.
ом переулке, 6, когда-то
театр помещика Салты-
о своих артистов и впо-
сю труппу (74 человека)
где сейчас возвышается

отсюда пошла Москва.
арке. 3—дом Лунина на
—Александровский сад;
еглинка. 5—Музей рево-
уб". 6—„Царь-пушка" и
ССР и ВЦИК) в Кремле.
шня. 8—дом „Известий
изящных искусств.

стройное здание Музея изящных искусств, сто лет назад была пересыльная тюрьма. На Волхонке на месте домов №№ 14 и 16 когда-то стоял мрачный дворец Екатерины II, который она прозвала «торжеством путаницы», потому что два часа не могла найти своего кабинета. Дом № 8 с колоннами на Волхонке был построен сто лет назад банкиром Волковым в память того, что он здесь когда-то «присел отдохнуть».

На Знаменке, в нынешнем здании Реввоенсовета, построенном в начале XIX века итальянским архитектором Кампорези, когда-то был домашний театр генерала Апраксина. Впоследствии здесь был сиротский институт.

На углу Знаменки и Моховой высится «Пашков дом» — теперь Ленинская библиотека — великолепный «загадочный дворец», загадочный потому, что не установлено, кем он построен. На месте 4-го Дома Советов на Воздвиженке в XVI веке стоял «Опричный дворец» Ивана Грозного. Поблизости — на месте здания, где сейчас помещается Госплан, в XVII веке был монетный двор и псарня царя Алексея.

В доме № 7 на Никитском бульваре умер Гоголь: здесь он в бреду сжег свои рукописи.

На месте дома № 26 по Леонтьевскому переулку в дни французского нашествия стоял дом, где играла французская труппа Бюрсей, которой руководил сам Наполеон.

Первым из бульваров города был разбит Тверской бульвар. При Николае I здесь были посажены шелковичные деревья, но царь выразил неудовольствие, что они «похожи на палки», и перепуганный градоправитель приказал их убрать в течение одной ночи.

На месте домов №№ 24 и 26 по Тверскому бульвару при Екатерине II были владения ее любовника И. Корсакова, о котором она писала, что «он светит, как солнце»: так роскошно он одевался. На месте дома № 17 было владение богачки Крекшиной; гадалки предсказали ей, что она умрет ночью, и поэтому она спала только днем, а ночью ее постель обогревал своим телом ее поклонник—Бочечкаров. В доме № 25 родился Герцен, а позднее в нем было акцизное управление.

Дом, в котором помещается университет трудящихся Востока, принадлежал красавице М. Римской-Корсаковой, которая на балах заставляла мужчин прыгать через обруч «на манер дрессированных пуделей». Горничная этой барыни—Дуняша под видом Лизы выведена Грибоедовым в «Горе от ума». На месте нового дома «Известий ЦИК» когда-то был дом богача-обжоры — Рахманова, который посылал своего повара учиться на кухне французского короля. Рахманов был так толст, что не влезал в кресло.

В Юшковом переулке, в доме Вхутемаса, в XIX веке жил «масон Юшков», а рядом с ним стояли дома масонов Измайловых. Дом Измайловых был разукрашен черным сукном и скелетами. Новые его владельцы — купцы Кусовниковы перепугались этого и заколотили «страшные комнаты».

Трудно перечислить все исторические достопримечательности Москвы. Каждый уголок ее дышит историей — той историей сумасбродно-пьяного помещичьего быта, которому больше нет возврата. Меняются времена, меняются люди, а с ними вместе и облик Москвы.

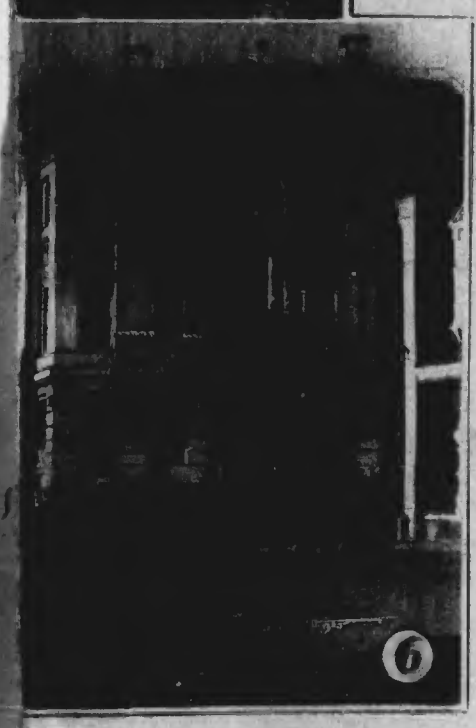

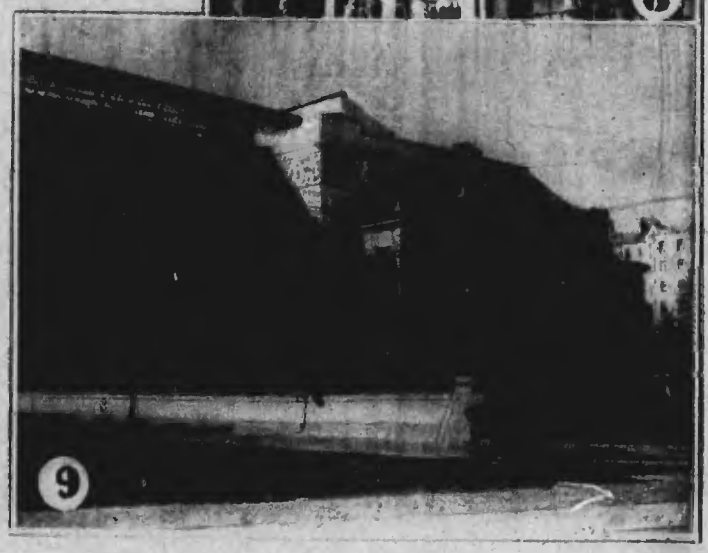

В гостях у Сандино

Генерал Сандино — в прошлом горнорабочий.

Очерк
Ф. БАХ

Уже больше года никарагуанские повстанцы под руководством бывшего шахтера и металлиста Аугусто Сандино ведут отчаянную борьбу не на жизнь, а на смерть против превосходных сил северо-американских войск, вторгшихся в чужую страну для защиты интересов Уолстрита (улица банкиров в Нью-Йорке).

Более откровенного и гнусного вторжения не знало ни одно государство Америки. Но зато нигде это вторжение Соединенных Штатов не встречало такого жестокого и непобедимого отпора, как в маленьком Никарагуа.

Вокруг чего идет борьба, не представляет особого секрета. Речь идет о выполнении следующей двойной задачи: защитить интересы североамериканских капиталистов в Никарагуа и одновременно, путем полного подчинения страны, добиться того, чтобы намечаемая Соединенными Штатами постройка на территории Никарагуа межокеанского канала не встретила в будущем никаких „затруднений".

Постройка канала (второго параллельно Панамскому) должна служить исключительно военным интересам.

Но население Никарагуа ставит свою свободу выше такого «блага культуры», как проектируемый канал. И поэтому крейсер за крейсером отправляются в Никарагуа, чтобы там осуществлять дипломатию доллара.

До сих пор, по официальным данным Вашингтона, около 4 тысяч американских солдат находятся в Никарагуа, все население которого едва достигает полумиллиона душ.

Раньше чем те успевают забить тревогу, они снова исчезают.

Отпор, оказанный отрядами Сандино таким крупным силам Соединенных Штатов, вызвал большую решимость к борьбе во всей Южной Америке. Насколько велико это действенное сочувствие, показывает огромный успех организации «Руки прочь от Никарагуа». Это движение организовано по инициативе «Антиимпериалистической Лиги» (секции Брюссельского антиколониального конгресса) и Мексиканской секции «Международной рабочей помощи». Оно уже об'единяет в Мексике свыше ста местных организаций. И это несмотря на то, что движение еще только-только зарождается.

Дом Антиимпериалистической Лиги в г. Мексико, выбросившей лозунг „руки прочь от Никарагуа".

Созданный «Комитет Единства» первой задачей выставил собирание денег на организацию санитарной помощи войскам Сандино. И за короткий период в одном только городе Мексико для этой цели собрано около 10 тысяч рублей.

Рабочие, крестьянские и студенческие организации остальных стран Южной Америки дружно вступают под знамена комитета «Руки прочь от Никарагуа», осуществляя таким образом мощный фронт для борьбы против все более свирепствующего империализма Соединенных Штатов.

Сподвижник Сандино — генерал Оберст Ривера впереди своего отряда повстанцев.

Заседание Антиимпериалистической Лиги в г. Мексико

Главными союзниками Сандино являются: никарагуанское население, видящее в его лице своего спасителя; несокрушимый под'ем его людей, знающих, за что они борются, и непроходимые горы, в которых очень трудно продвигаться неприятельским войскам Соединенных Штатов.

В последнее время американцы стали пускать в ход аэропланы. С их помощью они обследуют неприступные районы, забрасывают мирные города бомбами, жертвами которых оказываются тысячи безоружных жителей, главным образом женщин и детей.

В ответ на появление аэропланов войска Сандино разбились на небольшие партизанские отряды. Эти отряды, внезапно появляясь из лесов, нападают на американские войска.

Дом, где помещается штаб Сандино.

фила), то лишь постольку, поскольку он мог выяснить, к какой категории принадлежат эти ее два спутника, и, главным образом, этот, помоложе, — коммунист он или не коммунист?

Вопрос этот вообще теперь ставится в первую очередь при первой встрече, главным образом, может быть потому, что с разрешением его легче определяется позиция по отношению друг к другу. Она, впрочем, никакой своей позиции определять не собиралась. Они с Женюшкой твердо решили никакой больше политикой не заниматься. «Хватит!» — говорил Женюшка. Ее просто заинтересовал немножко этот грубоватый суб'ект в новенькой сатиновой косоворотке. Он, кстати, только-что, вероятно, сам себе купил эту рубашку, — сатин блестел еще под светом фонаря, — и очень неудачно, чего он только смотрел! — рукава были по крайней мере короче на четверть, чем требуется, ворот не застегивался, тесно ему было в ней, как тесно вообще ему было и в купэ! Выпирало как бы из него что-то — «шибкость», как он сам потом определил, размашистость. То вскочит и откроет дверь, то опять закроет — мешает ему, что проходят мимо... И по своей специальности, особенно, вероятно, благодаря коротким рукавам, она сразу обратила внимание на его замечательные руки.

Была какая-то жуткая странность в этой дисгармонии широкоскулого лица и широкогрудого тела с этими тонкими, изящными пальцами. «Откуда ты стащил себе такие руки? Убил кого-нибудь, что ли?» — подумала она шутливо и не сразу могла отвести взгляд от его рук.

Что он, собственно, такое? С одной стороны, насколько ей приходилось встречаться, так коммунисты не очень-то щедры на такие шаблонные, чисто кавалерские услуги, как поднять, например, упавшую туфлю или положить шляпку ее на верхнюю полку, что он тоже сделал промеж разговора... «Что-то не похоже, чтоб!..».

Так что, если и коммунист, то какой-нибудь «присосавшийся», как выражается Женюшка... Значительность чувствовалась все-таки... Что-то было в манере его разговаривать и, особенно, как с ним разговаривали: он — как держащий в руках вожжи, а тот, в серой жилетке, как присевший с краюшку на облучок; он — с уверенностью и не дослушивая собеседника (ухо ее, кстати сказать, уловило сочность и даже колоритность голоса), уверенность чувствовалась...

Все и всех он знал, о финансовом состоянии каких-то крупных предприятий был хорошо осведомлен и на почтительные вопросы попутчика давал очень уж бодрые ответы.

— Неурядицы? Недохватки? Злоупотребления? Хищничество? Так слушайте, — кричал он, ударяя себя в грудь, — в какой же стране этого не бывает?! Только там, у них, в Европе, смотрят на это сквозь пальцы, а мы вытравляем, мы действуем!

— Да-а, — неопределенно поддакивал попутчик и брови держал круглоприподнятыми — не то почтительно, не то удивленно.

— И вытравим, будьте спокойны! Не с таким уже справились! Ого! Все на мази теперь — машина пущена полным ходом! — на манер от как этот наш скорый сейчас... Здорово идет! а? так и мы! — с трохотом, на весь земной шар! — он вскочил и машинально подтянул брюки. — Мы под непрестанным наблюдением, — кричал он, чтоб заглушить, вероятно, шум поезда. — В нас уперлись взоры мира! И это прекрасно действует! Задор вызывает, азарт. Пусть смотрят. Пусть каждый судит. Мы ничего не скрываем, наоборот! Мы, когда что, умеем признавать свою ошибку — и в этом наша огромность! Этим мы от всех отличаемся!

Он, повидимому, способен был воспламеняться...

Она наблюдала из-под ресниц, переворачивая страницы.

Быстрый ход поезда и искры, которые летели во мраке мимо окна, способствовали радостному возбуждению, вызываемому не столько даже словами, сколько голосом его — какая-то особенная была в нем сочность... И то, как соглашался попутчик, подлиная двумя пальцами седеющий свой бобрик, — кислый тон соглашения стал ее раздражать...

— Довожу до вашего сведенья, гражданка, вдруг сказал этот, наклонившись, — что книжку вы держите вверх ногами.

Она растерялась было, — действительно, как глупо! — но тут же, отбросив книгу, засмеялась и оправила плед. — Да я и не читала. Я вас слушала, правду сказать... и с интересом.

Говорили о каких-то крупных оборотах.

— Ну, так и слушала б прямо, а то — исподтишка!

— Исподтишка?! Ну, не-ет!

Он прищурился и подмигнул. — Рассказывайте!..

Раздражала ее эта манера — прищурившись, бесцеремонно вглядываться и вдруг таращить глаза, как от толчка какой-то мысли.

— Интеллигентция это любит — наблюдать из-за ширмочек, — резко сказал, обернувшись к попутчику. — Сядет в уголке где-нибудь, чтоб удобнее было судить!

— Хе-хе-хе...

Обычные нападки на интеллигенцию! Ей стало противно.

— Почему «судить»? Наблюдать, вы хотите сказать?

— Нет, именно — судить. Такая теперь ваша линия!

Она с трудом себя сдерживала.

— Знаете что, вы мне представляетесь искренним, но... очень наивным ребенком!

— От так «ребенком»! — он захохотал и, бросив папиросу на пол, стал затаптывать ее сапогом, потом спохватился, поднял грязный окурок и сунул его в пепельницу (так он делал всякий раз, впрочем). — От так «ребенком»! — волосы его по темному тоже, когда он наклонился, блеснули, как новенький сатин.

— Судите вы очень поверхностно и... многое не учитываете!

— А чего я не учитываю? Ну, скажите, чего я не учитываю? Не-ет, я все учитываю! Я от хотел что сказать, я сразу определил... я от наблюдал его из окошка, Женюшку вашего, когда вы гуляли... И мне один раз довольно посмотреть: вижу — затертые глаза и лицо светится, я сразу сказал — интеллигент. От я им еще сказал, правда? От — свидетель.

— Верно, верно, говорили, хе-хе-хе...

У нее срывался смешок. Сколько наивной наглости в этом «Женюшку вашего»! И вместе с тем какая красочность! — «затертые глаза»! — откуда это? Что за суб'ект?

— Вот и вы, стало быть, тоже занимаетесь наблюдениями из-за ширмочек! Какая же разница! И тоже судите.

— Э-э, нет! Я — не то! — Я не стану держать книжку вверх ногами, когда мне хочется вступить в разговор!..

Она засмеялась совсем уже непринужденно: — Ну, это вы опять по-детски!

— ... хочу участвовать в разговоре и буду участвовать! А нет — повернусь и буду спать. Не-е-т, это вы, ах оставьте! Я линию свою, можно сказать, больше из-за этого именно и изменил, чтоб не спутываться с вами! Не каждому удается природную свою линию повернуть по-своему, а я от повернул. — Говорил, оборачиваясь то к попутчику, то к ней, и с торжествующей физиономией подтягивал брюки — хвастался, был колоритен. Она чуть заметно усмехалась. — Природа указует тебе одну линию, а ты сознательно идешь по другой! Жизнь — сама гуща. Когда человеку кажется, что без него котел не закипит, стало быть он на своем месте! Верно? От то-то ж! От и лётаю из конца в конец (он так и сказал — «лётаю» — как говорит Груша-уборщица) — и там нужен, и там! Дней нехватает, ночей нехватает, а линия, все-таки, не моя! Но с линии своей сам сошел — своею волею!.. Никак станция? — перебил он сам себя, хваткой одной открыл дверь (все он, казалось, делал одной хваткой), вскочил, посмотрел в окно — против двери в коридоре — и, обернувшись, схватил пальто и фуражку: — Выйти разве? — и исчез...

Он бы мог так и вовсе исчезнуть, — тут они заметили, что с ним нет никаких вещей. Может быть, он вовсе и не в Ташкент ехал?

— Напористый человек! Крепкие теперь пошли люди, — сказал попутчик. Она не отвечала. Он вдруг встал и посмотрел, все ли его вещи целы. Успокоился, одернул жилетку и тоже вышел в коридор.

Она стала устраиваться на ночь. Лицо горело, руки были холодные. В общем, она терпеть не может заводить разговоры в вагоне, — мало ли на кого наскочишь!

Устроив постель, надела вместо пальто кофточку вязаную, какого-то мягкого цвета, и вся стала еще мягче, а голову повязала светлым шелковым шарфиком и так, чтоб оставались видными волосы по сторонам лица...

Тут и тот вошел и принес две бутылки пива и стакан, — взяв, очевидно, в буфете. С его приходом двинулся и поезд. Ставя бутылки на стол, положил и коробку от папирос, в которой была мелочь, — деньги застучали, пересыпаясь в коробке, и две-три монеты выпали, — он их собрал и так и оставил открытой коробку с медью и серебром на столе. Кошелька у него не было, что ли?

(Продолжение в след. номере).

МОС шести со

Очерк В. КАРАВАЕВА

«В лето от сотворения мира 6835-е,—рассказывают старинные летописи,—озлобились тверитяне против татар, ибо не в силах были далее выносить их притеснения. Татары же от того стали еще злее. 15 августа дьякон Дюдко вел на пойло молодую кобылу. Татары отняли ее, а Дюдко поднял шум. Сбежались тверичи, затеялась драка, и хоть много было татар, а не выдержали напора и были поголовно изничтожены. Возроптал на тверитян татарский царь Азбяк (Узбек) и послал против них московского князя Ивана Даниловича с пятью своими темниками-воеводами. Жестоко расправился с тверичами князь Иван, и за это пожаловал ему царь Азбяк великое княжение. И стала с тех пор Москва стольным городом вместо Владимира».

Шестьсот лет прошло с тех пор.

И шестьсот лет спустя, после двухсотлетнего перерыва, Москва—опять столица, только уже советского, пролетарского государства.

Собственно история Москвы и начинается с 1328 года, потому что до этого город Москва, основанный в 1156 году, был по существу большим деревянным селением.

Но Москва росла. Во второй половине XIV века появились торговые поселки за кремлевской стеной и за Москвой-рекой—Заречье. В 1485 году начал строиться нынешний Кремль. В 1534 году начали уже постройку Китай-города. Через пятьдесят лет начал строиться Белый город — стена вокруг района теперешнего трамвайного кольца «А», а еще через пять лет — деревянная стена «Скородома»—в районе кольца «Б». В 1547 году возник страшный пожар, но уже через несколько лет Москва отстроилась снова, а уже в 1571 году Девлет-Гирей, татарский хан, сжег ее опять. В «смутное время» Скородом был сожжен, и вместо деревянной стены вскоре построили земляную — Земляной вал, название которого сохранилось и до сих пор.

Но город стремительно продолжал расти. В XVIII веке, при Елизавете, были построены заставы, которые в настоящее время сохранили только свое название, и Камер-Коллежский вал.

Улицы Москвы — это наглядный учебник истории. Здесь на каждом шагу века отложили свою печать.

Там, где сейчас высится гордая Боровицкая башня, когда-то было устье Неглинки, и на стыке двух рек, в глухом бору возникло первое славянское поселение. Не даром и одна из кремлевских церквей носит название Спаса-на-Бору. В 1818 году Неглинку заключили в трубу, и на месте реки возник Александровский сад. Кремль перестал быть таким грозным, как когда-то, перестал быть всемирно-известным архитектурным сооружением: ведь еще Наполеон мечтал о постройке Кремля красивее московского.

Город рос. Цари и императоры подражая западно-европейским образцам, подделывали и переделывали Кремль, нарушая нелепой роскошью стройность и изящество старой итальянской архитектуры. Кремль потерял свой грозный облик.

В XVIII веке была разнесена стена Белого города и на ее месте устроили бульвары. В XIX веке та же участь постигла стены Скородома. Столица была перенесена в Петербург, государственное строительство в Москве уступило место частному. Так

возник ряд изумительн
дворцов, частью сохран
мени. Эти «следы» истор

Вот старинные уголк

В Большом Знаменск
помещался крепостной
кова, нещадно поровше
следствии продавшего в
за 42.000 рублей. Там,

1—Боровицкая башня;
2—дом боярина на Вар
Никитском бульваре.
когда-то здесь текла Н
люции—„Английский кл
Сенат (здание ЦИК С
7—Беклемишевская ба
ЦИК". 9—Музей

кресеньям у нее собирается народ и бывает просто и весело... В начале зимы за ней какой-то журналист стал ухаживать. Пестрый жилет, роговые очки. Одним словом, пижон с бородкой. Придет, развалится на диване и важничает. Все ей хризантемы таскал. И наконец предложил ей пойти с ним в ЗАГС. И знаете, что ему Елена ответила? Она сказала, что чиновники из ЗАГС'а ей вовсе уж не такие близкие люди, чтобы посвящать их в свои любовные дела. Вскоре этот пижон исчез бесследно и больше не показывался...

Мы, согнувшись серпами, шли по полю, рвали цветы и слушали об этой чудесной девушке. Я был счастлив, когда наткнулся на синее гнездо фиалок. Я их вырвал с корнями, с землей...

Мы каждый день ждали: вот-вот приедет Елена. Каждому из нас хотелось ее увидеть. Больше всех мне. Я давно мечтал о встрече с такой девушкой. Все мои знакомые девицы—это совсем не то, совсем не то. Науки даются им туго, ни плавать, ни бегать они не умеют. У них сизый нос от пудры и от малокровия, застывшие глаза и медленный шаг. А у Елены... Я ее ни разу не видел, но для меня ясно—она легкая и стройная, и глаза у нее быстрые. А какого они цвета? Спросить разве у Сережи!

— Сергей, а Сергей, какого цвета глаза у Елены?

— У нее длинные ресницы, мохнатые, и так хлопают...

— Нет, я про глаза. Какого цвета?

— Глаза? Какого цвета? А тебе не все равно, что ты пристал?—сказал недовольно Сережа...

Мне очень хотелось увидеть Елену. Мне казалось, что я ее уж знаю много-много лет... Я говорил с ней, как будто она была со мной рядом. Я ей рассказывал о планах своей будущей работы. Я ей рассказывал о своих погибших любимых товарищах, которые вместе со мной сражались в Красной армии.

Елена. Лена—Ена—На—А. Я очень хотел увидеть Елену...

С утра был дождь. У меня болела голова, и я решил в этот день не ехать на работу. Я шатался по городу, я сидел в университетском садике и думал—хорошо бы встретить сейчас Елену. Я вздрагивал, когда мимо меня проходила какая-нибудь девушка. А вдруг это Елена? Нет. Елена разве одела бы такую шляпу с такой яркой лентой! Елена? Нет. Она в жизни не одела бы оранжевые чулки с сиреневыми стрелками. Я шатался по городу. Я искал Елену.

В будке МКХ мне дали адрес Сергея Копылева. И вечером, когда, по моим расчетам, он уж должен был приехать в город, я пошел на Кодашевскую набережную, д. № 12, кв. 9, где жил Сережа. Я решил—приду к нему и просто спрошу, где живет Елена. Мне нужно ее видеть по очень важному делу.

Почему бы ему не сказать.

Я вошел в грязный двор дома № 12. Мне открыла дверь старушка и строго спросила:—Вам кого?

— Сережу Копылева можно видеть? Мы с ним вместе работаем геодезический практикум...

— Сергея?—переспросила нараспев старушка.—Он только-только приехал и, еще не пообедав, побежал в 20-ю квартиру, там раковина засорилась... Присядьте, пожалуйста,—сказала она уже более ласково и по-

...Мы еще с большей яростью собирали цветы для Елены...

додвинула мне табуретку... Он сейчас придет. Ведь он у меня на все руки мастер. Все чинит—и радио, и электричество, и раковинку, когда засоряется...

И, как бы оправдываясь, продолжала:

— Надо чем-нибудь жить. Этот месяц, как он связался со своим практикумом, только и заработки, что вот цветы с поля привезет, а я их тут продам. А много ли за них выручишь... Вот они все тут завяли...

И я увидал на полу под железной кроватью множество собранных мною и геологами незабудок, сурепки, ромашки, фиалок. А старушка продолжала:

— Говорила ему: „Сережа, учись на инженера или техника, и службу скорее получишь, и жалованье хорошее, и в люди выбьешься". Нет, обязательно ему звезды в трубы разглядывать: „Астронумом буду". А нынче астронумы без хлеба сидят. Нынче нужны инженеры, доктора...—Куда ж вы собрались? Сидите, пожалуйста. Сейчас он прискочит, ведь он еще с утра ничего не ел.

Я не стал ждать Сережи.

ПРОФЕССОР ВИЛЬЯМС—БОЛЬШЕВИК.

Фот. В. Савельева.

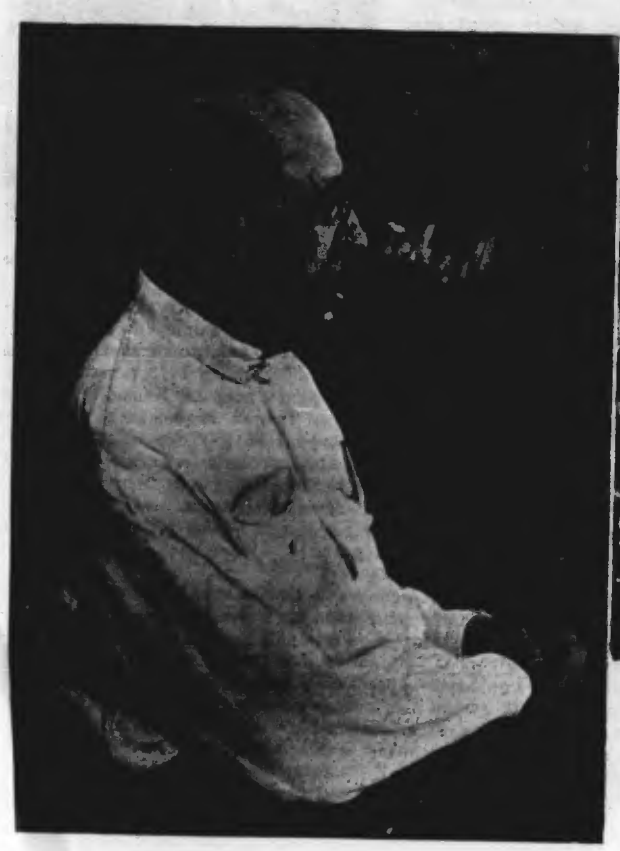

Недавно в Тимирязевской сельскохозяйственной академии происходило большое торжество. Тысячная аудитория присутствовала при приеме в партию ученого с мировым именем—профессора Вильямса. Тов. Вильямс, американец по происхождению, уже много лет работал в России, и еще в годы царизма спасал студентов от полиции. Сейчас, на склоне лет, знаменитый ученый заявил, что считает долгом своей совести вступить в партию, занятую великим делом социалистического строительства, того же строительства, которому Вильямс намерен посвятить весь остаток своей жизни. На снимках—проф. Вильямс и вид аудитории в академии во время торжества приема тов. Вильямса в партию.

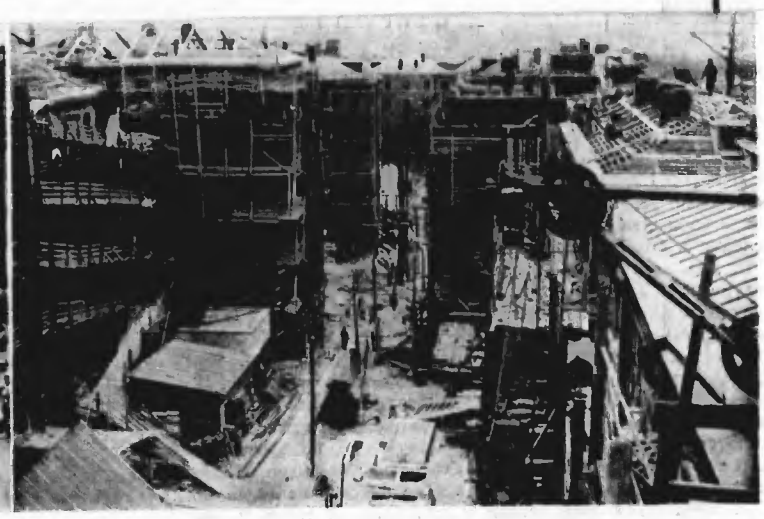

А. Киров.

СПАДАЕТ СТАРАЯ ЧЕШУЯ.

Фот. В. Савельева

Сейчас уже многие тысячи людей забыли про серую часовенку с непомерно большим крестом, стоявшую в Охотном ряду против первого дома Советов. Часовенка мешала движению, — трамваи совсем близко проходили мимо, и автомобили, выносясь снизу, с Моховой, должны были дугой огибать ее. На самом стыке кипящих уличных движений стояла часовенка, построенная здесь в угоду царю и красношеим охотнорядским купцам, в благую память о бывшем здесь когда-то Моисеевском монастыре. Снесли ее совсем недавно — пять, кажется, лет тому назад, и сразу стало просторнее на площади.

Забыли про часовенку, скоро забудут и про белое громоздкое здание церкви Параскевы Пятницы, боком как-то присунувшееся к старинному дому князя Голицына и долгие годы загромождавшее площадь: ведь церкви строили где попало, не считаясь ни с чем, — и не охотнорядцам же, в самом деле, которым надо было где-нибудь поближе к своим лавкам вымаливать жирные прибыли, не им же было думать о том, что церковь строится на неудобном месте.

...Рабочие с обычной деловой бодростью сносили толстые белые стены. Кирпичи и штукатурка грудами сыпались вниз, и долго пришлось возиться с огромным колоколом, не мало всенощных и обеден отзвонившим на своем веку. Колокол все же спустили, тройная упряжка дюжих битюгов с трудом увезла его на железном полке с коваными колесами, и распылилась и растаяла старая охотнорядская твердыня.

Не так уж давно — трех десятилетий не прошло еще с тех пор, как благословлялись здесь на расправу со студентами лихие приказчики в синих картузиках. Университет был тут же рядом, и охотнорядцы бежали туда в дни пятого года колотить крамольную молодежь, бунтовавшую против царя.

...Сносят церковь.

Снесли с площади торговые рундуки, повывелись купеческие молодцы, угасли именитые фамилии — мало осталось их в Охотном, государственные и кооперативные лавки совсем вытеснили их, и теперь убрали Параскеву — старую хранильщицу. Издыхает старый Охотный ряд.

Широкий театральный проезд через площадь Дзержинского и гремящую трамваями Мясницкую идет к вокзалам. В конце Мясницкой узкая улица неожиданно ширится — здесь на-днях снесли церковь, — и на месте узкого прохода будет просторный тротуар. Немного дальше, по левой стороне улицы, вырастает европейское, чуждое азиатски-узким переулкам здание из стекла и бетона — Госторг. Его серая громада нависает над мезонинами и ржавыми крышами низких домов, уходящих в глубь Козловского переулка. Дома эти погибают. Со всех сторон их окружают новые стройки, — свежие леса растут у Красных ворот, по Садовой, в пустырях переулков, — повсюду.

Новые здания вырастают целыми отрядами — они заполняют пустыри, воздвигаются на месте сломанных домов и совершенно меняют облик города. Горячая и большая стройка совсем преобразила окраины — места, где всегда в ужасающих условиях, без канализации и водопровода, в зловонных деревянных домиках, стоящих среди свалок и мусорных ям, жила городская беднота.

По Большой Серпуховке, в бывшем Лапинском владении еще три года назад был громадный пустырь, как обычно — превращенный в свалку. Старый трехэтажный кирпичный корпус медленно обваливался. Во время войны тут был госпиталь; потом в каменных, еще пахнущих иодоформом и карболкой помещениях устроили склад военного обмундирования, так как рядом находился Павелецкий вокзал, откуда удобно было гнать шинели и гимнастерки на колчаковский фронт.

Церковь Параскевы Пятницы в Охотном сносится.

Вместе с войной кончился и склад, дикое здание еще более облезло и было снесено. Пустырь расчистили, и на его огромной площади выросли пять многоэтажных корпусов.

Еще не вымощен двор, жирная, вязкая глина еще липнет к ногам, сорная трава еще растет кое-где, между корпусами еще надо ходить по деревянным мосткам, но в новых зданиях уже шумит жизнь, мостится двор, разбивается сквер, штукатурятся фасады, в'езжают вереницы возов с новыми поселенцами, — и, придя сюда, постояв и осмотревшись, вам кажется, что вы попали в новый, только что выстроенный город, созданный чьей-то неуемной, молодой энергией. Тут же рядом, у бывшего Михельсоновского завода — прекрасный сквер с клумбами и цветами; грубые двери ведут в низкое, длинное здание, в бывший гранатный корпус фабрики, и над дверьми маленькая, но такая волнующая надпись, рассказывающая о том, что тут 30 августа 1918 г. при выходе с митинга Владимир Ильич Ленин был ранен эсеркой Каплан. В центре сквера отполированный с одной стороны гранит показывает место покушения. Сейчас новая жизнь, новое строительство окружают сквер — ленинская кровь дала невиданные всходы, особенно заметные здесь, на окраинах, где живут рабочие, где строят новые заводы и клубы и создаются целые улицы, застроенные новыми зданиями.

Незаметно для нас создается и рождается новый город. Москву уже не метят и не узнают по куполам церквей. Советские небоскребы вырастают во всех ее уголках.

Пройдите мимо Красно-Пресненской мануфактуры в поле, где были ямы и пустыри. Там сейчас стучат топоры, визжат под'емные краны — идет непрерывная стройка. Целые улицы растут там, улицы новых домов, нового рабочего города. Из конур и узеньких проулков, из деревянных противных нор сюда переселятся тысячи рабочих семейств.

Трудные условия душат нас, нельзя строить в полную силу, когда в разгаре работы приходится озабоченно оглядываться на Запад и смотреть, под рукой ли винтовка, — и все же мы строим!

И представляется — какой же великолепной, безудержной и грандиозной будет наша стройка, когда нам перестанут, наконец, мешать!

Л. Кобол

Всеобуч—основа культурной революции

«Главное» теперь—перейти на обязательное первоначальное обучение. Я говорю «главное», так как такой переход означал бы решающий шаг в деле культурной революции».

Этими словами тов. Сталина на XVI съезде партии было положено начало осуществления всеобуча. Год проведения всеобуча действительно дал решающий перелом в деле культурной революции. В результате активного наступления социализма на капиталистические элементы и широкого, успешного социалистического строительства во всех народнохозяйственных отраслях, в результате решающих успехов в коллективизации сельского хозяйства, в результате решающей победы над классом кулаков, наиболее цепко державшихся за реакционные устои—темноту, невежество, дикость деревни,—в результате и на основе всех этих побед социалистическая страна Советов вступила на путь могучего, неудержимого еще в истории человечества культурного роста. Самые смелые поборники культурного прогресса в условиях быв. царской России и нынешних буржуазных стран не мечтали о таких мощных «железных поступях» культурного прогресса, какой открылся в эпоху борьбы народов одной страны за создание фундамента социалистической экономики, за успешное движение к социализму.

Разъедаемая кризисом капиталистическая экономика внесла маразм и гниение в культуру буржуазии, и без того зашедшую в тупик за последнее десятилетие. Война 1914—1918 гг. повернула вспять культурное движение буржуазии. Не случайно, что в послевоенные годы цивилизацию крупнейших капиталистических городов и целых государств постиг своеобразный мор—«упадок духа», выражающийся в росте порнографической литературы, всякого рода «свободных обществ», избравших своей программой половую разнузданность, дикие оргии—своими идеалами. В результате такого «поворота» в западноевропейской цивилизации народное просвещение в буржуазных странах за послевоенные годы снижено, и теперь даже в такой грамотной стране, как Германия, весьма часты случаи сокращения детских контингентов учащихся, сокращение школьной сети. 30 млн. безработных в капиталистических странах означает, что до 90 млн. взрослых и детей влачит голодное существование, и ни о каком культурном росте масс в таких условиях не может быть и речи.

Разумеется, что культурный рост колониальных народов—«цветных рас»—господствующие буржуазные нации задушили. В то же время в стране Советов десятки народов, не имевших до революции ни одного грамотного человека, не имевших даже своего алфавита, теперь вступили на путь хозяйственного подъема и культурного возрождения. Адыгея, Кабардино-Балкарская и другие автономные области, не имевшие до революции ни одного грамотного, в 1930 году провели полностью всеобщее начальное обучение. По отдельным областям и республикам мы имеем за год прирост учащихся: Чечня—47,1 проц., Ингушетия—107 проц., Дагестан—72 проц., Киргизия—52,5 проц., Татария—40,7 проц. Мы имеем значительные достижения в деле профессионально-технического образования. В вузах в 1931 г. насчитывается 363,9 тыс. чел. против 292,3 тыс. чел. в 1930 г.; в техникумах—716,6 тыс. чел. против 579,5 тыс. чел. в 1930 г.; в рабфаках—333,3 тыс. чел. против 247,5 тыс. чел. в 1930 г. и в ФЗУ—1.197.8 тыс. чел. против 586,9 тыс. чел. в 1930 г.

Сотни тысяч рабочих обучаются на различного рода курсах. Лозунг партии об овладении техникой подхвачен миллионными массами пролетариев и колхозников, молодежи и взрослых. В школах фабрично-заводского ученичества обучается 1.197 тыс., в то время, как в 1929 г. обучалось 200 тыс., а в 1930 г.—586,9 тыс. чел.

Советское культурное строительство проводится широкими массами рабочих, колхозников и советской интеллигенцией в разнообразных формах—культурные походы на неграмотность (ликвидация неграмотности), общество «Долой неграмотность», общественные педагоги и т. п.

Второй год всеобуча прежде всего выдвигает задачу 100-проц. охвата детей первоначальным обучением, ибо, несмотря на значительные достижения первого года, творится база под всеобщее образование в стране Советов будет подведена лишь тогда, когда дети школьного возраста будут полностью и в порядке обязательном вовлечены в школу.

Достигнутые за истекший год всеобучем результаты вполне обеспечивают охват в 1931—32 учебном году обязательным обучением в основном всех детей школьного возраста Советского Союза. В основном потому, что есть ряд наиболее отсталых национальных окраин, где эта задача полностью вероятно будет осуществлена в 1932—33 году. Если в прошлом году по Украине процент охвата детей школьного возраста составлял 76,2, то в этом году процент охвата поднялся до 98,2; по РСФСР процент охвата с 71 поднялся до 97,1, а по автономным республикам—до 87,9 проц. в среднем. Следовательно для Украины, РСФСР и огромной части автономных республик всеобщее обучение в 1931—32 г. может и должно быть осуществлено полностью.

Следующей важной задачей является подготовка кадров педагогов для расширенной программы всеобуча 1931 г. Так, по РСФСР сверх имеющихся свыше 200 тыс. учителей начальной школы нужно еще 80 тыс. Задача состоит не только в том, чтобы дать это количество учителей, необходимо еще улучшить качество учителя, помочь ему подготовиться политически в связи с новыми требованиями социалистического строительства. Нетерпимо такое положение, когда среди педагогов имеется еще большой процент лиц с низшим образованием.

Особенно важно на эту сторону обратить внимание в отношении учителей села и нацрайонов. Колхозник—основная опора на селе, он—центральная фигура земледелия. Преподавание в школе его детям должно быть построено с таким расчетом, чтобы молодое колхозное поколение вырабатывало из себя подлинных коммунаров, полностью порывающих с традициями мелких собственников и пережитками мелкособственнической психологии. Учитель в начальной школе не просто обучает грамоте, он воспитывает будущие кадры будущей сплошь коллективизированной новой социалистической деревни, где будут господствовать машина и индустрия, а труд скотины и сохи и труд феодального режима «от зари до зари» будет заменен новой могучей тяговой силой—электроэнергией. Поэтому учитель села должен быть учителем новой, перестроенной на социалистических началах, деревни. Эта деревня уже идет, и завтра она станет фактом.

Задача борьбы за социалистическое качество школы должна быть ведущей в наступающем учебном году. До сих пор слова о качестве произносятся часто и охотно, но конкретного содержания в повседневную практику школы все еще вложено мало. Качество состоит прежде всего в четком учебно-идеологическом руководстве. Нельзя сказать, чтобы в этой отношении у нас было все благополучно. Нередко бывает так, что дети в школе получают общественно-политическое воспитание исключительно через общественную работу, через пионерские и комсомольские организации, организации родителей, учащихся и др. Если такая общественная работа поставлена хорошо, то и дети боевому обучаются, кое-что узнают и, наоборот, если комсомольская и пионерская работа поставлена плохо, то и идейно-политическое воспитание недостаточно. Не всегда учитель является центром учебной и воспитательной работы. Общественные организации работают сами по себе, а педагоги — сами по себе. В результате получается своеобразный разрыв, который вредно отражается или на учебе школьников, или на их политическом воспитании.

Отсутствие единства в школьной работе педагогов и общественных, пионерских и комсомольских организаций должно быть решительно устранено, ибо это приводит на практике к тому, что нередко школьники занимаются общественными и политическими вопросами отвлеченно от учебы, перегружены всякого рода нагрузками, а отсюда — и неудовлетворительная грамотность, и отставание в учебе. Отсутствие этого единства приводит к тому, что в школе нет хозяина. Лицо педагогов и учреждений наробраза и их роль подменяются работой общественности, снижая тем самым активность и ответственность лиц и учреждений за деятельность школы.

Только при дальнейшем повышении активности и роли общественных организаций в жизни школы, при перестройке работы пионерских и комсомольских организаций, повышении качества и роли педагогов на основе единства целей и программ работ будет обеспечено удаление из практики школы обезлички и безответственности.

Создать условия для подготовки грамотных, советски образованных и коммунистически воспитанных школьников — в этом основной смысл борьбы за качество школы. Нужно добиться, чтобы за такую именно продукцию была установлена такая же ответственность, как на любом социалистическом предприятии за выпускаемую им продукцию.

Следующее условие борьбы за качество заключается в практическом проведении определенного плана политехнизации школы. Значение пропаганды политехнизма не должно быть ослаблено, ибо еще не все советские учителя и не все родители, отдающие в школу детей, поняли смысл требования Ленина о том, чтобы «каждый шаг учебы соединять с трудом рабочих и крестьян», не поняли решающего значения в системе советского просвещения связи теоретических знаний и грамотности с повседневным обучением трудовым и производственным процессам. В этом учебном году нужно добиться решительного перехода от голой пропаганды к перенесению центра работы на организацию политехнизма в школе.

Прикрепление школ к заводам и фабрикам, совхозам и колхозам, изучение органами Наркомпроса опытов политехнизма и внесение необходимых поправок в существующую программу обучения, повышение под углом зрения политехнизации качеств педагогических кадров, техническое оборудование школы, — все эти практические вопросы должны быть в каждой области, в каждом районе, в каждом рабочем поселке и колхозе проведены под руководством органов народного образования и профессиональных организаций, чтобы в максимальной мере можно было обеспечить подведение расширенной политехнической базы под учебу.

Особняком стоит вопрос об усилении производства культурно-учебного оборудования. У нас весьма неудовлетворительно обстоит дело с производством предметов самого элементарного оборудования, инструментов для лабораторной, экспериментальной и показательной работы в школе. До настоящего времени эти отрасли производства как по линии государственной промышленности, так и кустарной поставлены весьма плохо. Необходимо добиться, чтобы на 1932 год производство этого оборудования было значительно расширено путем постройки новых предприятий и расширения ныне существующих. В прошлом году как во время подготовки к всеобучу, так и в течение всего учебного периода на местах имела место неоценка заботы об учителе. Результатом этого были частые переводы учителей с места на место. Отсутствие внимания к материальному обеспечению учителей, нередкие задержки в выплате заработной платы, безучастное отношение родительских организаций к работе учителей — все это не должно повториться во втором году борьбы за всеобуч.

На ряду с этим необходимо широко подхватить и распространить прекрасное начинание некоторых культурно-просветительских и рабочих организаций по выдвижению общественных педагогов из рабочих-ударников и специалистов — инженеров, агрономов и др. Ударники на производстве создают новые, подлинно социалистические методы и условия труда. Они многому смогут научить школьников при проведении политехнизма в школе. Советские специалисты, как и ударник, в свободное от их производственной работы время могут своим опытом и советами помочь учителю и общественности в быстрый срок соединить учебу с трудом и производством.

Для осуществления этих основных задач в соответствии с решениями партии и год назад изданным декретом правительства должна быть поднята на небывалую еще высоту активность пролетарских организаций. Работники на фронте всеобуча — учителя, общественные педагоги и культармейцы — должны быть поставлены в условия, соответствующие той почетной роли, какую они выполняют в деле культурной революции.

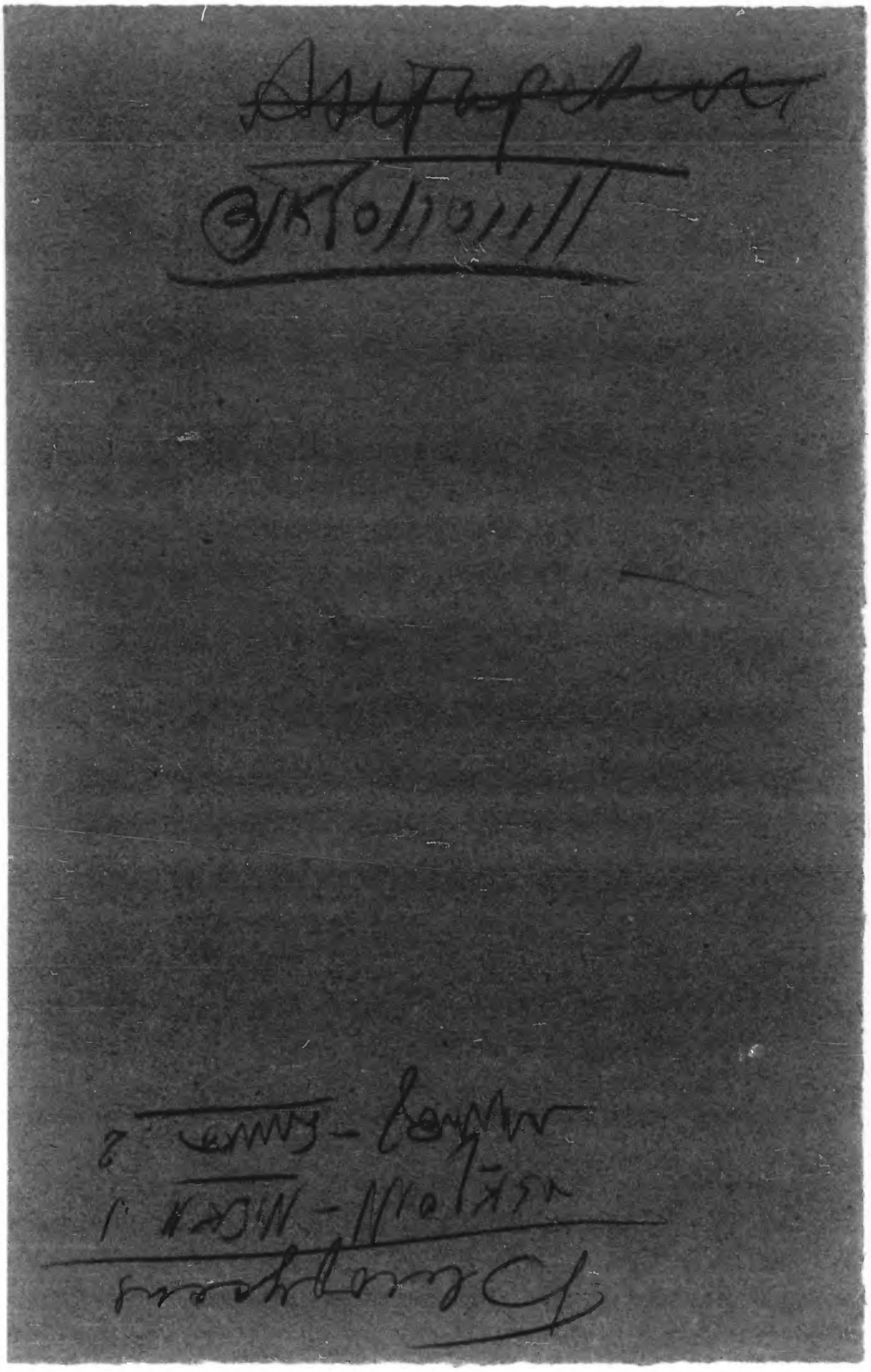

ДЕЖУРНЫЙ ПО ОБЩЕЖИТИЮ

Рассказ

Ночь. Общежитие спит. Только в комнате дежурного горит свет. Дежурный — студент Иван Сергеев — сидит за столом и пишет. Перед ним лежит тетрадь в клеенчатой обложке. Иван пишет медленно, иногда останавливается, грызет ручку, смотрит в окно, потом снова пишет.

Это его первое дежурство. Комендант общежития, Анна Петровна, вручила ему тетрадь и сказала:

— Записывайте все, что происходит. Кто пришел, кто ушел, кто нарушил порядок. Утром я проверю.

Иван кивнул. Он не спросил, зачем нужна тетрадь. Ему казалось, что это какая-то формальность, которую придумали для того, чтобы дежурный не спал.

Теперь он понимал, что ошибался.

Первая запись была короткой: «Дежурство принял. Все спокойно». Вторая — тоже: «Комендантский час. Все в комнатах». Третья — уже длиннее: «Комната 214: шумят, играют на гитаре. Сделал замечание. Прекратили».

Потом пошли записи, которые Иван не решался показать Анне Петровне.

«Комната 307: Петров и Смирнов пришли в 2:40. Пахнет спиртным. Петров пытался пройти мимо меня, не здороваясь. Остановил его, спросил, где был. Ответил, что у друзей. Не поверил. Записал».

«Комната 307: Петров и Смирнов пришли в 2:40. Пахнет спиртным. Петров пытался пройти мимо меня, не здороваясь. Остановил его, спросил, где был. Ответил, что у друзей. Не поверил. Записал».

Иван перечитал и вырвал страницу. Потом написал заново, но уже другими словами.

«Комната 307: Петров и Смирнов вернулись поздно. Петров был недоволен, что я его остановил. Сказал, что я «слишком строгий». Возможно, он прав. Но правила есть правила».

Он снова вырвал страницу.

Дверь открылась, и в комнату вошла Анна Петровна. Она была в халате, с полотенцем на плече — видимо, собиралась в душ.

— Как дежурство? — спросила она.

Иван встал.

— Все спокойно, Анна Петровна.

— Покажите тетрадь.

Он протянул. Она листала медленно, читала внимательно. Иван стоял и ждал.

— Вы вырывали страницы, — сказала она, не поднимая глаз.

— Да.

— Почему?

— Я... не знал, как написать.

Она подняла на него глаза. Они были усталые, но не злые.

— Напишите правду. Это и есть ваша работа.

— Но если я напишу, что Петров был пьян, его отчислят.

— Возможно. А возможно, ему объявят выговор. Это не ваше дело. Ваше дело — записать, что произошло.

Иван молчал.

— Вы думаете, я не знаю, что у нас творится? — продолжала она. — Знаю. Но я не могу быть везде. Поэтому мне нужны глаза и уши. Ваши.

Она вернула тетрадь.

— Завтра утром принесете. И чтобы все было.

Иван кивнул.

Когда она ушла, он сел за стол и открыл тетрадь. Перечитал вырванные страницы. Потом написал: «Комната 307: Петров и Смирнов вернулись в 2:40. Пахнет спиртным. Петров был недоволен моим замечанием. Сказал, что я слишком строгий. Возможно, он прав. Но правила есть правила».

Он не вырвал эту страницу.

Утром Анна Петровна прочитала тетрадь, молча кивнула и отдала обратно. Иван ждал, что она что-нибудь скажет, но она только спросила:

— Чай будете?

Они пили чай на кухне общежития, и Анна Петровна рассказывала о своей работе — о том, как трудно найти общий язык с молодежью, как устала от бесконечных жалоб соседей, как иногда хочется все бросить. Иван слушал и впервые подумал, что у коменданта тоже есть своя жизнь, свои проблемы, свои ночи без сна.

— Вы хороший дежурный, — сказала она на прощание. — Не потому, что записываете все подряд, а потому, что думаете.

Иван вышел из кабинета с ощущением, что получил не замечание, а что-то гораздо более важное.

Следующее дежурство было через неделю. Иван открыл новую тетрадь, написал на первой странице: «Дежурство принял. Все спокойно» — и улыбнулся.

מעצמות הברית
מודיעות לברית המועצות

ווּשינגטון, 30 (מסה"נ). — הנשיא טרומן ושר החוץ בירנס הודיעו היום לשגריר הסובייטי בוושינגטון, פנימנקו, כי ארצות הברית, בריטניה וצרפת מוכנות לשתף את ברית המועצות בהחלטות בנוגע לגרמניה, אם ברית המועצות תסכים לאחד את אזורי הכיבוש שלה עם האזורים המערביים.

הודעה זו נמסרה לשגריר הסובייטי בוושינגטון בישיבה מיוחדת שנתכנסה בבית הלבן בהשתתפות הנשיא טרומן, שר החוץ בירנס, שר המלחמה פטרסון, שר הצי פורסטל, יועץ הנשיא לענייני מדיניות חוץ, פרופ' בוהלן, ושגריר ארצות הברית במוסקבה, סמית.

הודעה זו נמסרה לשגריר הסובייטי בוושינגטון בישיבה מיוחדת שנתכנסה בבית הלבן בהשתתפות הנשיא טרומן, שר החוץ בירנס, שר המלחמה פטרסון, שר הצי פורסטל, יועץ הנשיא לענייני מדיניות חוץ, פרופ' בוהלן, ושגריר ארצות הברית במוסקבה, סמית.

הודעה משותפת של ארצות הברית, בריטניה וצרפת

על הצעתן לברית המועצות לאחד את אזורי הכיבוש שלהן עם האזורים המערביים

ווּשינגטון, 30 (מסה"נ). — הודעה משותפת של ארצות הברית, בריטניה וצרפת על הצעתן לברית המועצות לאחד את אזורי הכיבוש שלהן עם האזורים המערביים

ווּשינגטון, 30 (מסה"נ). — הודעה משותפת של ארצות הברית, בריטניה וצרפת על הצעתן לברית המועצות לאחד את אזורי הכיבוש שלהן עם האזורים המערביים

БОБРЫ

(По материалам Гомельского Общества Краеведения).

ИСЧЕЗАЮЩИЙ ЦЕННЫЙ ГРЫЗУН. БОБРЫ ДИПЛОМАТЫ. В ГОМЕЛЬЩИНЕ КРУПНЕЙШИЕ В ЕВРОПЕ КОЛОНИИ БОБРОВ. БОБРЫ-СТРОИТЕЛИ И БОБРЫ-ЛЕНИВЦЫ. ИНЖЕНЕРНЫЕ СООРУЖЕНИЯ БОБРОВ.

РЕДКИЕ ЗВЕРИ.

Бобры уже с древнейших времен привлекали к себе внимание наблюдателей. Нет почти ни одного животного которое исчезало бы так быстро, как этот ценный грызун. По мнению ученых, родиной бобра была Индия. Религия индийских магов запрещает убивать бобра.

В старину бобр водился почти повсеместно во Франции, Германии, Англии. Прежде всего он был истреблен в Англии.

25 лет тому назад во всей Германии еще можно было встретить около сотни бобров в некоторых лесничествах по берегам рек.

В Америке бобр раньше был очень распространен, но благодаря постоянному преследованию, он там почти уничтожен.

Теперь бобр живет, большей частью, попарно и только в очень спокойных местностях соединяется в более или менее обширные семьи.

По Брему бобры имеют темную, каштаново-бурую окраску и изредка встречаются белые или пятнистые бобры. В нижней части брюшной полости бобров, имеются две сильно развитые отделительные железы, выделяющие темную буроватую массу с очень резким, крепким запахом и горьким бальзамическим вкусом. Это так называемая бобровая струя, которая в прежние времена применялась как лечебное средство.

УМ И СООБРАЗИТЕЛЬНОСТЬ БОБРОВ.

Бобры отличаются своей памятью, рассудком и чувствами. У бобров есть свои привязанности и отвращения. Они всегда рассчитывают и расценивают свои действия.

Бобры очень сообразительны. Живущие в Зоологическом саду бобры прекрасно понимают, что женщины и дети имеют мягкое и отзывчивое сердце: бобры становятся и служат перед ними, чтобы выпросить яблоко, сахар или хлеб. Получив подачку, бобры ловко берут ее передними лапами и едят. Тех, кто их обманывает, делая только вид, что дает подачку и тех, кто их дразнит, бобры больно бьют по рукам.

Пойманные молодые бобры могут очень приручиться. Они могут бегать на зов человека, как собаки. Они радуются, когда их ласкают. Некоторые бобры могут жить в неволе по 50 лет.

На свободе бобры очень предусмотрительны, и часто избегают даже лучших охотников. Раз потревоженный бобр, при малейшей опасности стремится в воду, где он считает себя в безопасности.

БОБРОВЫЕ КОЛОНИИ В ГОМЕЛЬЩИНЕ.

По поручению гомельского общества краеведения зав. секцией охраны памятников природы произвел детальное обследование бобровой колонии в Чечерском районе. Эта колония расположена вблизи деревни Шепотовичи и поселка Остров.

Бобровые жилища имеются по реке Сож и частично по реке Липе, в урочище Свенье, где имеется бобровое жилище величиной с большой стог сена. Это жилище построено из глины и лозы. Там живет не менее пяти семей черных бобров. Большинство остальных бобров живут в норах, вырытых в берегах озер. В этом районе, по приблизительному подсчету, на радиусе 6 верст имеется не менее 40 семей бобров.

Постройки бобров встречаются в урочищах Ершова Забока, озер Перекоп, Рябише, Старичек, Старик, Иванников-Омут, Ежев-Омут по реке Липе, Мливке и в устье озера Крыс.

БОБРЫ СТРОИТЕЛИ И БОБРЫ-ЛЕНИВЦЫ.

Профессор Станчинский произведший в 1925 году обследование бобровых колоний Гомельщины отмечает, что бобры роют норы потому, что люди мешают им жить в шалашах.

По Брему бобровые постройки служат им не для жилья, а только как убежище. Живут бобры в норах, подобных барсучьим. Эти норы имеют в длину 30—40 шагов и тянутся на уровне воды. Норы имеют выходы на сушу. Когда высоко поднявшаяся вода выгоняет бобров из нор, они переселяются в шалаши. Правда, Брем также приводит показания некоторых наблюдателей, что бобры, живущие в одиночку, устраивают себе подземные норы, а бобры живущие целыми обществами, сооружают надземные постройки.

По наблюдениям, произведенным зав. секцией охраны памятников природы Гомельского общества краеведения, мнение профессора Станчинского о причинах заставляющих бобров рыть норы—неверно. Дело в том, что в Чечерском районе встречаются два типа бобров: первый тип—бобры рыжие, небольшого размера, так называемые ленивцы. Они никогда не строили жилищ, а роют норы в берегах. Другой тип—черные бобры. Это большие животные, больше собаки. Черные бобры строят свои жилища в виде шалашей на берегу.

В Чечерском районе есть озеро Перекоп. В нем когда-то было очень иловатое дно. Бобры поселившиеся на берегах этого озера, раскопали высокий берег, всю землю перенесли на дно озера, и оно из иловатого стало чистым, плотным.

ИНЖЕНЕРНЫЕ СООРУЖЕНИЯ БОБРОВ.

В случае надобности, бобры строят плотины, чтобы запрудить воду и поддерживать ее на одинаковом уровне. Эти плотины иногда представляют из себя огромные сооружения в 150—200 метров, высотой 2—3 метра при ширине 4—6 метров у основания. Эти плотины состоят из бревен в 1-2 метра длиной и толщиной в руку человека и толще. Одним концом эти бревна вколачиваются бобрами в землю, а другим выступают в воду. С этой стороны они связаны тонкими прутьями и сплочены при помощи камыша, земли и грязи так, что к реке обращена плотная, почти отвесная стена, а с противоположной стороны плотина образует откос. Из прудов, образующихся выше плотины, бобрами прокапываются ходы или канавы, чтобы удобнее было тащить или сплавлять необходимые материалы для постройки, или запасы пищи. Такие плотины можно было наблюдать по канавам в некоторых болотах Комаринского района (Людвиновское болото).

По мнению Гомельского общества краеведения, необходимо урочище Сженье (болото и небольшой кусок сенокоса) сделать заповедником. Это самое благоприятное место для жизни бобров.

С. К.

Бобры за работой

Храбрые женщины

16 ноября 1927 года в 10 час. вечера обе женщины—Константинова и ее дочь Ольга сидели у себя в квартире. Мать уже укладывалась спать, а дочка писала. Неожиданно они услышали, как кто-то вошел в кухню. Женщины вышли посмотреть, что за гости.

Там они увидели двух неизвестных, которые крикнули «Руки вверх!» Однако, женщины рук не подняли. Сквозь окно, выходившее из кухни в сени, женщины заметили еще одного неизвестного, который стоял на страже.

Один из грабителей пр
другую комнату, поднял во
взял лампу и начал рыть
дуке. Сначала он вынул
часы, потом серебря
монету. Увидев сне
накинулась на го
время мать бро
ни, но быть

находившимся в кухне. Т
щина бросилась к окну
его руками.

В это время Ольга
неизвестным, очу
Один из грабит
тив золотые
рук граби
лась на

В к
вт

МАЛЕНЬКИЙ ФЕЛЬЕТОН.

Важен принцип и закон

—Сегодня я угощаю, — заявил юрисконсульт фабрики, заказывая вторую пару пива.

— Это почему же? — полюбопытствовал Грушкин.

— Дело выиграл, два с половиной года тянулось дело, а все-таки выиграл.

— Интересно, расскажите.

— С удовольствием. Первый иск подал Федотов еще 2 года тому назад. Разбиралось дело в нарсуде. Сначала суд отнесся очень сочувственно к моей речи. А говорил я, признаться не плохо. И о социалистической промышленности, и о средствах для поднятия ее, и о копейке, которая рубль бережет. В конце даже волнение в голосе изобразил. Однако, не помогло. Суд постановил иск Федотова удовлетворить. Здесь же я написал ходатайство в окрсуд о пересмотре дела по формальным соображениям. А соображения были довольно веские: суд не заслушал одного моего свидетеля, уехавшего в отпуск.

Окрсуд с моими доводами согласился и постановил передать дело на рассмотрение того же суда в другом составе.

Другой состав оказался лучше прежнего. Не заслушав до конца моей полуторачасовой речи о финансовом положении, в которое может попасть государство при уплате по совершенно необоснованному иску Федотова, суд постановил в иске отказать. Я уже торжествовал. Но в дело вмешался прокурор, который испортил всю музыку. Оказалось, что в приговоре указана не та статья и поэтому дело должно быть пересмотрено в новом составе нарсуда.

Через три месяца новейший состав суда сочувственно качал головой на все приводимые мной статьи закона и определенно стоял на страже средств и имущества госпромышленности. Что же касается приговора, то он получился не в мою пользу. Здесь же я написал заявление в окрсуд с просьбой отменить постановление. Мотивы: я не имел возможности доставить все необходимые для дела документы.

В окрсуде дело повернулось опять таки не в мою пользу.

Несмотря на восемь моих свидетелей, три тома документов и мою речь об индустриализации страны и революционной законности, окрсуд утвердил приговор нарсуда. В тот же день прокурор по моему ходатайству отменил постановление суда, как явно противоречащее закону: на суде не были допущены все свидетели со стороны Федотова.

Окрсуд рассмотрел дело в третий раз и, допросив всех свидетелей, еще раз подтвердил свое постановление, но кассационная коллегия окрсуда, усмотрев в деле явные нарушения закона (на заявлении Федотова не было перечеркнута гербовая марка), передала дело на новое рассмотрение.

Нарсуд, куда опять попало дело, в четвертый раз подтвердил право Федотова на иск, а сегодня окрсуд утвердил приговор нарсуда.

— Значит вы проиграли, а не выиграли? — удивился Грушкин.

— В том-то и дело, что выиграл, — торжествующе — захлебнулся юрисконсульт, — после суда, когда я писал обжалование в Верховный суд (мотивы: в последнем составе нарсуда был один член состава первого нарсуда, а в постановлении окрсуда говорилось: «передать на рассмотрение суда в новом составе», значит, не весь новый состав новый), ко мне подошел Федотов и заявил, что он отказывается от иска, что за два с половиной года он потерял времени и здоровья больше, чем он по иску должен получить. Таким образом я выиграл дело и спас государству средств. А ведь, дело было, по правде сказать, безнадежное.

Рабочему Федотову, действительно, не додали при увольнении семидесяти восьми копеек.

— Так какого же черта вы тянули явно неправое дело и еще из-за паршивых семидесяти восьми копеек? — удивился Грушкин.

— Дело не в деньгах, — наставительно поднял палец юрисконсульт. — Деньги — мелочь. Важен принцип, нельзя чалдонски разбазаривать государственные денежки — это раз. А затем надо точно соблюдать закон — это два. Этого я вполне не добился. Вот почему я со спокойной совестью могу прийти на фабрику и сказать, что судебных издержек по делу Федотова придется платить всего-на-всего 243 рубля.

П. Банков.

ПО РАБОЧИМ КЛУБАМ

КАК ПРОШЛИ ДИСПУТЫ НА ТЕМУ „КРАСНАЯ АРМИЯ В ХУДОЖЕСТВЕННОЙ ЛИТЕРАТУРЕ“

Опыт показал, что диспуты при соответствующей подготовке проходят с успехом. В целях повышения интереса масс к художественной литературе, отражающей жизнь Красной армии, культотдел ОСПС решил провести на эту тему диспуты в рабочих клубах.

Задолго до первого диспута в «Полесской Правде» достаточно писалось о нем и указывалось соответствующая литература. Предприятия клубов (зав. клубами) были заблаговременно оповещены о предстоящих диспутах, им было предложено произвести должную подготовку. Но не тут-то было. Некоторые клубы, как например, «Совработник», «Металлист» показали, что они способны лишь работать по старому шаблону: доклад и 2-ая часть.

Диспут устроен в клубе Пищевиков назначен на 7 часов вечера, но собрались только к 8 часам. Аудитория проявила интерес к диспуту и большую активность. Присутствовавшие задавали много вопросов, выступали в прениях. Руководствовал на эту аудиторию опытный докладчиком тов. Письмо».

своими живыми воспоминаниями старый конармеец тов. Полишин.

На третьем диспуте в клубе «Пищевик» присутствовало около 300 рабочих и столько же красноармейцев подшефной части. С исключительными по интересу воспоминаниями выступили старые бойцы тт. Почитаев и Аронович. Эти воспоминания лучше и убедительнее всяких докладов. Воспоминания старых бойцов Красной армии воскрешают в памяти годы гражданской войны. Они захватили и волновали рабочих слушателей.

На диспуте в клубе им. Ленина присутствовало свыше 800 человек. С большим вниманием выслушали превосходный доклад С. Н. Черешневой, но аудитория к сожалению оказалась пассивной.

Лучше всех прошел диспут в клубе строителей им. Халтурина.

Присутствовали исключительно взрослые рабочие, а также было много жен рабочих.

тут или вернее беседа (присутствовало около 40 человек) в клубе «Медработник».

Все-же диспуты в общем принесли значительную пользу и увеличили интерес к художественной литературе о Красной армии. Они показали, что история Красной армии недостаточно известна. Имена ряда героев, как, например, Чапаев, Котовский, Ковтюх (Кожух—герой произведения Серафимовича «Железный поток») недостаточно известны рабочим массам.

Прошедшие диспуты также показали слабую работу наших библиотек. Только отдельные библиотеки, и то под нажимом культ-отдела ОСПС устроили небольшие выставки литературы к десятилетию Красной армии. Некоторые библиотеки, как, например, клуба Ленина, пищевиков, «Медработник» и этого даже не сделали.

Большинство библиотек в общем занимаются механической выдачей книг.

Общий вывод таков: Большинство наших клубов и библиотек еще не научились единым развернутым фронтом, вовлекать свой актив, методически проводить кампанию, дать зарядку. Это необходимо учесть и сделать соответствующие выводы.

Я. Фи—н.

Крым сегодня
№ 33 (2319)

Виноградники в Гомельщине

КУСОЧЕК КРЫМА В НОВОЙ ИОЛЧЕ.

Этот виноградник находится не в Крыму и не на Кавказе, а в деревне «Новая Иолча», Комаринского района.

Я. Д. Федорович—крестьянин бедняк, по ремеслу—каменщик оказался в роли любителя-виноградаря.

Виноград у него разводится на усадьбе, на южном возвышенном склоне.

Почва—обыкновенная, песчаная. Но она хорошо удобрена и перемешана с привозной землей, взятой в лесу из под орешника.

Посадка винограда на усадьбе Федоровича была произведена 3 года тому назад. Сорт винограда—белый крымский.

Черенки винограда Федорович достал в бывшем имении помещика Селюка, где в свое время имелось 9 гряды виноградника, кустов на 12

ЛЮБИТЕЛЬСКОЕ ВИНОГРАДСТВО.

Как же сберегает Федорович свой виноградник от морозов нашей суровой белорусской зимы?

На зиму виноградная лоза снимается с пирамиды, вокруг которой она пышно разрастается в течение лета. Снятая лоза пригибается к земле.

Для предохранения от морозов лозу укладывают соломой, кострикой, а сверху засыпают землей, вершка на 3. В таком виде виноград легко переносит морозы даже в малоснежные зимы.

До последнего времени у Федоровича был только один хорошо разросшийся куст винограда, с которого в прошлом году ожидался урожай до 3 пудов. Однако, соседняя детвора расхитила почти весь урожай, и Федорович смог собрать только 15 фунтов винограда.

На рисунке тов. Федорович со своей старшей дочерью возле виноградника

Вся беда заключается в том, что виноградник Федоровича совершенно не огорожен.

Теперь у него 12 кустов винограда. Он даже думает еще расширить свой виноградник, при условии оказания ему помощи, хотя бы в виде льготного отпуска жердей для изгороди.

Имеется также куст винограда у гражданина дер. Александровки—**Ф. Осадчего.**

Есть виноград и в **Ново-Белице,** у одного любителя-садовода. Этот виноград вполне вызревает и дает хорошие урожаи.

Конечно, виноградарство у нас, на Гомельщине, может иметь только любительский характер.

К.

Ответственный редактор ИВ. ГРУШИН.

№ 33 (2319

Театр пер

Первая

Месяц работы труппы русской драмы и комедии

(Вступительное слово тов. Мухануро).

Культурные запросы масс за последнее время неизмеримо возросли. Этот рост ощущается и на запросах рабочего зрителя, которые он предъявляет театру.

Работа нашего театра в прошлом страдала от того, что дирекция вынуждена была репертуар приправливать к вкусам неорганизованного зрителя ибо случайный зритель за свой рубль диктовал нам свой идеологический заказ.

Сейчас положение резко изменилось к лучшему. Проведение в жизнь абонементной системы дает нам возможность иметь постоянного организованного рабочего зрителя. Теперь мы имеем возможность преподносить нашему зрителю пьесы идеологически действительно нужные и планово строить свой репертуар, художественно его оформляя.

Улучшилось и обслуживание театром рабочих районов. За полтора месяца работы труппы, под управлением тов. Изольдова, мы дали четыре постановки по районам

Абонементная система за сравнительно небольшой срок доказала свою целесообразность. Благодаря, сравнительно, недорогим ценам на билеты, театр стали посещать самые отсталые группы рабочих, Кто посещает наш театр? Всего пропущено за 22 спектакля работы русской драмы 15.600 человек, из них на организованных зрителей падает 13.600 человек, что составляет 87 проц. общей посещаемости, а неорганизованных--2000 человек, т. е. 13 проц. Из общего количества неорганизованных зрителей члены профсоюзов составляют 80 проц., таким образом, нетрудового населения было пропущено 400 чел., что составляет 2½% к общей посещаемости.

Если разбить посещение организованных зрителей на отдельные группы трудящихся, то мы имеем следующие результаты: металлистов 1480 чел., железнодорожников—1298 ч., кожевенников—1208 чел., коммунальников—550 ч., швейников—484 ч., строителей—327 ч., совработников—1650 ч., медсантруд—1434 ч., рабпрос—560 ч., пищевиков, деревообделочников, печатников, транспортников, химиков, нарит и проч.—4609 чел.

Одно наряду с этим, необходимо отметить, что в нашей работе еще имеются нежелательные моменты, ненормальности, которые необходимо устранить.

Первый недостаток заключается в том, что месткомы, которые, в силу некоторых причин, получили места в ложи первого яруса—жалуются на это. Дело в том, что мы резко проводим точное начало спектакля и зритель, не привыкший еще к такой аккуратности, приходит с опозданием на полчаса, попадает вместо своего места на первый ярус, мешая тем самым зрителям, занимающим ложи. Этот вопрос надо будет обсудить и как-нибудь урегулировать.

У некоторых месткомов получается затруднение с передачей билетов в воскресенье. Этот недостаток можно устранить таким образом: в субботу билеты могут оставаться в кассе театра и в воскресенье мы будем передавать их по назначению.

В отношении такого, чисто технического недостатка как вешалка—мы сделали все что могли. Все фойэ мы заставили вешалками и вместо 2-х человек, которые обслуживали вешалку—сейчас мы имеем 7 чел.

Большие достижения мы имеем в отношении аккуратного начала и конца спектакля: почти все пьесы оканчиваются раньше 12-ти часов.

Теперь о репертуаре: за истекший период у нас прошли пьесы: «Пушкин и Николай I», «Шторм», «Пурга», «Моль», «Коварство и Любовь» и «Константин Терехин». В ближайшее время намечаются к постановке следующие пьесы: «Любовь Яровая», «Бронепоезд», «Штиль» и еще целый ряд новинок, которые сейчас идут в Москве.

В отношении критики у нас дело обстоит очень скверно. Дело в том, что у нас почти некому писать. Это дело надо наладить потому, что наш театр сейчас посещает такой зритель, который впервые попадает туда, а мы ставим такие постановки, как «Константин Терехин», которые требуют большой проработки потому, что они могут быть неправильно поняты.

Прения по докладу т. Мухануро

Сделать переоценку театральных билетов

Тов. Эдельштейн. Пьеса «Коварство и Любовь», в наше время совершенно не нужна, потому-что нам чужд герой, кончающий самоубийством. Нам нужен герой, который в упорной борьбе преодолева-

билеты 1-го и 25-го ряда, то мы видим, что разница в цене небольшая и большинство рабочих-низовиков и середняков идет на места в последние ряды за 45 коп. в то время, как первые ря-

Звязда

ПЕРШАБЫТНАЯ СТАЯНКА У ГОМЕЛЬШЧЫНЕ

Запрошаны Інбелкультам з Акадэміі Навук для даследавання першабытнай палеалітычнай стаянкі вядомы спецыяліст палеантолаг В. І. Громаў у гутарцы з нашым супрацоўнікам адносна заканчэння свае працы заявіў:

Першабытная стаянка чалавека, знойдзеная каля вёскі Бердыж, Гомельскае акругі, вылучаецца дагістарычным і вельмі цікавым вопытам жыцця таго часу чалавека і яго культуры. Матэр'ялы дабытыя ў часе раскопкі гэтае стаянкі разам з іншымі ўжо вывучаюцца, хоць крыху давядзецца нам прадаўжыць работу і глянуць у сівую мінуўшчыну вод дальбае ад нас эпохі каледоніу (стараганскі век).

Вывучэнне матэр'ялаў, сабраных пры раскопках гэтай стаянкі, яшчэ поўнасцю не закончана, але і тая даныя, якія ўжо набыты, сведчаць, што чалавек пасяліўся ў палеснай Беларусі вельмі даўно 18—20.000 год таму назад.

Геалагічнае абследаванне паказала, што гэтая стаянка адносіцца к ледавіковага перыяду, да таго часу, калі сучасны ледавіковы масіў уже пачынаў растварацца. Але клімат заставаўся яшчэ больш халодным, чым цяпер, і чалавеку прыходзілася весці суровую барацьбу за існаванне.

Гэта быў перыяд ледавічны. Прыладамі палявання яму служылі дроцікі, каменьні і палеўнічыя ямы.

У той час людзі яшчэ не ведалі лука і стрэл. Але з тымі прымітыўнымі каменнымі прыладамі, якія меў тады чалавек, ён мог здабываць сабе нават такіх вялікіх звяроў, як мамант.

На стаянцы каля Бердыжа знойдзена рэшткі на менш, чым 16 мамантаў. З іншых жывёлін тут былі знойдзены рэшткі каня, які цяпер жыве далёка на поўнач за палярным кругам, паляварцога пячорнага мядзьведзя, адного з самых страшэнных і небяспечных драпежнікаў для дагістарычнага палеўнічага, цяпер зусім знікшага звера, які таксама цяпер не сустракаецца ў гэтых месцах, бізона і зубра.

Усе гэтыя жывёліны служылі чалавеку не толькі для харчавання. З скур іх ён прыстасаваў сабе адзенне, сшываў іх сухажыллямі (падобна сучасным, вашносам), ды даваносе іголкаю, вельмі ўдалыя вырабленых з бівня мамонта.

З бівня насыней вог і рабрын ён прыстасаваў сабе розастайныя інструменты, а некаторыя насыні асабліва багатыя тлушчам (паменкі мамонта) ужывалі ім, падобна, у якасці алею, бо лесу ў гэтых месцовасцях яшчэ амаль не было.

Прыгожыя, бліскучыя зубы жывёлін, асабліва рэдкі цэлы тлушчавы вытворыстасаваліся ім. Чалавек нанізваў іх на парэмі, сцягіруючы іх поруч тонкія крамянёвыя пласцінкі. Падобныя нашыйні знаходзілі ім в бівня мамонта.

Ёсць таксама вельмі і на тое, што чалавек у гэты час ужо быў знаёмы з ужываннем чырвонай і жоўтай охры. У адной з стаянак гэтага часу былі знойдзены ступачкі з бівня мамонта са слядамі выкідзенай на дно охры, якой чалавек, мабыць, размалёўваў сваё цела. Такім чынам, патрэба надаваць сабе нейкую прывабнасць і захавалася да сучаснага моманту.

Бівень мамонта асабліва высока цаніўся чалавекам. З яго ён вырабляў розныя фігуркі, галоўным чынам, упрыгожваў іх гравіроўкай жывёлінь. Гэта выказвала настолькі добра, што ў іх можна ўлічыць усіх звяроў, якіх хацеў паказаць першабытны „мастак".

Вывучэнне дагістарычных помнікаў гэтае эпохі патрабуе вялікае працы, сродкаў і сумеснай работы многіх спецыялістых археолагаў, геолагаў і батанікаў. Таксама вывучэнне і новай беларускай стаянкі. Яе навуковае значэнне вельмі вялікае і здабыты ўжо зараз матэр'ял прадстаўляе буйны навуковы ўклад у справу вывучэння каменнага веку на тэрыторыі не толькі ў БССР, але і за яе межамі.

Далейшае даследаванне гэтай стаянкі дазволіць ўвесць яе, як ужо в вядомыі стаянкаі СССР, так і заходня-эўрапейскімі.

ЗВЯЗДА

РМІЙ--АГЛЯД

ДОЛЬНАСЬЦІ СССР

Праверка валізацыі

ГОМЕЛЬ. (Уласны спр.). Падрыхтоўка да 10-годдзя Чырвонай арміі праходзіць пад лозунгам—«ніводнага прадпрыемства, установы і вёскі без ячэйкі Асоавіяхіму, і ні адна ячэйка без гуртка вайсковых ведаў».

Кампанія цяпер зьвязана з перавыбарамі ячэек Асоавіяхіму і будзе закончана да 15 лютага.

У мэтах узмацненьня начскладу запасу ў справу валізацыі, 12-га лютага адбудуцца раённыя сходы з пытаньнем—«міжнароднае становішча і ўдзел начскладу ў абароне краіны».

З 10-га па 25 лютага в гатайжа мэтай будуць праведзены падраённыя сходы з удзелам партызан, дэмабілізаваных чырвонаармейцаў і начскладу запасу. На сходах будуць абгаворваны пытаньні аб перашкодах у валізацыі і слабасьці кіраўніцтва работы ў Асоавіяхіме.

Вынучана спэцыяльная камісія для правяраньня інсьпіраваў і вулічных боек з удзелам вайсковых часьцей, якія знаходзяцца ў Гомелі, і гомельскім Асоавіяхімам.

С. З.

СЕЛЬКОРАМ ПРЭМІІ

КОНКУРС НА ЛЕПШУЮ КАРЭСПАНДЭНЦЫЮ АБ РЭАЛІЗАЦЫІ ПАЗЫКІ

Цэнтральная камісія па правядзеньню рэалізацыі сялянскай пазыкі абвясьціла конкурс на лепшы допіс аб ходзе кампаніі па рэалізацыі пазыкі.

У конкурсе могуць прымаць удзел усе селькоры і сялянскія Савецкай Беларусі.

Конкурсныя допісы прадаўжаюцца на старонках газэты «Беларуская Вёска» з 1-га лютага па 1-га мая 1928 г.

За лепшыя допісы будуць выданы прэміі (агулам на пяцьсот рублёў).

Адна прэмія—радыё-прыёмнік; адна прэмія—твары Леніна; тры прэміі — баяновы струнны; тры прэміі—3 адрэзы сукна на гарнітуры; тры прэміі—3 пары ботаў; пяць прэмій па 20 рублёў; дзесяць прэмій па 10 рублёў; тры прэміі—3 плугі.

Конкурсная камісія выдзелена з наступных таварышоў.

Старшыня—Шукевіч-Трацяцкой і члены т. т. Масальскі, Абрамсон, Гарбуз, Пластун, Войценкаў, Давідовіч, Аксючыц і Адынцоў.

УСЯ БЕ

ВАЙКАВІЦЫ І ГО СУРАСКІ І

Вёска Прыборкі—

Барадзіна (Ваўкавыцкі). На рабоце ўжо рэалізавана пазыкі на суму больш 3.000 руб. Сялянскія вёскі Прыборкі, якія выканалі 100 проц. с-г. падатку і страхоўкі, у большасьці падпісаліся і на пазыку. Лесазагатоўчыя

Чаму вучыць

Рэалізацыя пазыкі ўзмацніла сельскай гаспадаркі на БССР—у сваіх рэгіёнах. Кампанія пачалася 1-га лютага, прайшло некалькі дзён, а ўжо прадана аблігацый на суму некалькі дзесяткаў тысяч рублёў.

Папярэдніх вестак з акруг дасьць магчымасьць вылучыць рад цікавых момантаў кампаніі.

Асобліваму посьпеху карыстаюцца пазыка сярод беднякоў. У Чэрвеньскім раёне, напрыклад, сходы беднякоў пастанавілі падпісацца кожнаму на 2 р. 50 к. Некатэрыя вёскі Капыскага раёну, дзе беднякі пераважная частка насельніцтва,—амаль ніхто не 100 проц. падпісаліся на пазыку.

Заможны-ж элемэнт узмацняе ах падпіскі. У Чэрвені кулакі з помай на губах дакладалі невыпадковасьць пазыкі. У Аршанскай акрузе заможнікі дамагаліся купляць пазыку за «адсутнасьцю грошай».

Неабходна падкрэсьліць вялікае

Из прошлого Гомеля

Тысячу лет тому назад все прибережье Сожа было покрыто густыми непроходимыми лесами.

Естественно, что первые человеческие поселения располагались преимущественно по берегам рек, как единственно удобного пути сообщения.

В целом ряде мест по высокому берегу Сожа расположились поселений славянского племени радимичей, этнографически относимого к белоруссам.

Одно из таких селений обосновалось на горке, между двух оврагов на месте нынешнего парка Луначарского. Появление его относится, вероятно, к середине X-го века, хотя первое письменное упоминание о Гомеле историки находят в летописях только под 1142 годом.

Первоначально Гомель назывался Гомий или Гомье, и только в 17-м веке это правильное название искажается в Гомель.

В течение долгого периода Гомель находится под властью и платит дань то Новгород-Северским, то Черниговским князьям, а с середины XIV века входит в состав Белорусско-литовского княжества.

К этому времени Гомель представляет собой небольшое селение окруженное валом и рвом. Население занимается отчасти земледелием, но преимущественно охотой, особенно на бобров, которыми изобиловали и Сож, и Ипуть.

Для князей же, сидевших в Гомеле, он представлял собою удобный пункт для грабежей приезжавших купцов, ибо через Гомель шли торговые пути из крупных по тогдашнему времени селений—Пропойска и Чечерска на Киев и Чернигов. Грабежи были и явные—в виде торговых пошлин, и тайные в форме простых подорожных грабежей.

По мере укрепления Москвы и роста ее экономического значения, ее влияние начинает сказываться и на Гомеле. Вместе с тем Москва желая обезопасить свои границы со стороны Литвы, не прочь присоединить Гомель к себе. Несмотря на неоднократные мирные переговоры настет Гомеля, он постоянно переходит из рук в руки, пока, наконец, к началу XIV века не остается за Москвой.

Москва придает Гомелю большое значение, укрепляет его и держит в нем значительное войско. Не меньшее значение обладанию Гомелем придает и Литва.

В 1535 году снаряжается целое войско, перед которым становится задача «Мощный и оборонительно-способный Гомей достать, або огнем его спалить».

Гомель осады не выдержал и снова перешел к Литве, а затем, после поглощения Литвы Польшей, остался за последней и начал платить налоги в королевскую казну.

Как лакомый кусок, Гомель отдается в управление то одному, то другому вельможе, получающему с Гомеля и его волостей изрядные доходы.

В результате население начинает бежать на вольную Украину, начинает партизанскую борьбу с панскими отрядами. Дважды казацкие отряды в 1649 году и 1650 году не надолго берут Гомель.

В этот период в Гомель через рубеж начинают стекаться старообрядцы, убегавшие от религиозных преследований. В результате под Гомелем вырастает старообрядческая Спасова слобода (нынешняя Пролетарская и ул. Плеханова), появляются старообрядческие колонии в Ветке, ряд старообрядческих монастырей и скитов—Ченский, Пахомов, Филатов, Лаврентьев.

Последний староста Гомельский Чарторийский, получавший с Гомеля громадные оборы, построил в Гомеле новый дубовый замок, с деревянным палисадом рвами и подъемными мостами.

В 1772 г. при разделе Польши. Гомель вместе со всей Белорусией переходит к России и для Гомеля начинается период новых переходов в руки то одного, то другого царского приспешника.

Гомель первоначально делается уездным городом Могилевской провинции, а в 1775 г. Екатерина жалует Румянцеву «для его увеселения деревню в 5.000 душ в Белоруссии»—Гомель и 293.000 десятин земли.

Однако, Румянцев желает себя чувствовать полным владельцем Гомеля. С этой целью, ему нужно убрать находящиеся в Гомеле уездные учреждения. Для этого избирается место в 3-х верстах от Гомеля—Белица, куда и переводятся все уездные учреждения, и Румянцев уже ничем не ограничен в распоряжении Гомелем.

С 1796 года Гомель по наследству переходит к сыну Румянцева, который, не довольствуясь Гомелем как «местом для наслаждения», решает полученную в наследство деревню превратить в доходное предприятие—торговое местечко, тем более, что местоположение Гомеля, лежавшего на бойкой дороге между Петербургом и Киевом, этому благоприятствовало. Он строит прежде всего собор (в 1819 г.), костел (1822 г.) и синагогу, а затем гостиный ряд и начинает в Гомеле устраивать ярмарки. Таким образом, все три религии мирно уживаются и содействуют Румянцеву пожинать торговые доходы.

После смерти Румянцева, город переходит к третьему Румянцеву. У последнего не было сыновей, а только дочери, которые, по правилам майоратных владений, не могли получить Гомель в наследство. Поэтому Румянцев закладывает Гомель в заемном Банке за 800.000 рублей, а затем начинает уговаривать казну вообще Гомель откупить у него, считая, что Гомель ему приносит 50.000 рублей чистого дохода в год. В 1834 году казна покупает у Румянцева Гомель, принимая за это на себя его долг в заемном банке. Собственно же усадьба Румянцева была куплена у него Паскевичем. Однако, казна не долго владела Гомелем. В 1838 году Николай I-й жалует «за особые заслуги» Паскевичу часть местечка, а тот начинает хлопотать о переносе уездного центра из Белицы в Гомель, так как это подняло бы доходность местечка и в 1852 году Николай издает указ о назначении Гомеля уездным городом Могилевской губернии и о превращении Белицы в заштатный город.

С шестидесятых годов начинается рост Гомеля, как экономического центра.

В 1873 году через Гомель проводится Либаво-Роменская дорога, по которой идет усиленное движение украинского хлеба к балтийским портам; в 1888 году проводится Полесская дорога, соединяющая Брянск с Брестом.

Оккупация Германией Украины в 1918 г. повлекла административное присоединение Гомеля к Черниговской губернии.

Установление Советской власти превратило в 1919 г. Гомель в губернский город, которым он был до 1927 года.

О промышленности и экономическом значении Гомеля поговорим в следующей статье.

Пора-Леонович.

Кідаля зоў жыццё закон даўніх ваяўнаў,
Пачаўшы сіяц сьпячыя запсьвіна абуранць.

— Ён ёсць ўладар зямлі свае, свае радзімы,
Гвалтоўнай сілаю прыгнушанай гўбіць
Імя працоўнага народу й свае імя
Ў наведанай доўгімі вякамі жыць...

І дзень за днем жашчэй, бурлівей і магутней
У вокліч страйны ўсеахопны выліўся зоў,
Што з жыццем пастуцу выйоў ў народ мячтыя.
Каб зьліцца потым ў грозкі огук галасоў;

Й народ разрукаўся вагрэнністаю гушчай,
Ў бакі кінуў—і крэпкі ўкод парваў ланцут,
І нібы вецер буры ў вечанаю пушчай
Ён стаў абуранць вызвалёны дух.

З канца ў канец праўёсся обуд зычным гудам,
З канца ў канец маланка ў сьветлу пранесла
Крылатае:—цярпець мы больш ня будзем
Пагарды цяжкай панска-царскага ярма...

Й агнём апалены, крываваў ўзяты стужкай,
Ўвянчаўся крык ад сэрцу з молатам ў гаре,
Над шляхам ўзьнёс сваім працоўнік беларусі,
Айчыне вольнай назву-імя БЭ,—РЭ,—СЭ,—РЭ.

Новое о гербовом сборе

Новый закон значительно упрощает и сокращает устав о государственном гербовом сборе.

По новому уставу о государственном гербовом сборе, действующему с 1-го октября 1927 года, более не подлежат оплате гербовым сбором документы по сделкам купли-продажи, поставкам, подрядам, комиссии, долговые документы (за исключением векселей), заборные книжки пайщиков, по перевозкам (за исключением перевозок по ж. д. и водным путям) и много других. Для указанных сделок гербовый сбор заменен налогом, взимаемым в определенных процентах с оборота.

Количество документов, подлежащих оплате гербовым сбором с 1 октября, велико. Попрежнему подлежат оплате гербовым сбором обращения в правительственные учреждения и ответы последних, доверенности, лесорубочные билеты, договора по найму строений, совершаемые в нотариальном порядке, [illegible] 0,10 проц. Ставка для векселей установлена в 0,25 проц., при чем неполная сотня округляется, как полная.

Векселя же с 1 января должны оплачиваться исключительно вексельными бланками, оплата векселей гербовыми марками или наличными не допускается, и оплаченные с 1-го января марками или наличными векселя недействительны.

Льготы по гербовому сбору сохранили свой классовый характер; так, попрежнему освобождаются от гербового сбора безработные, инвалиды, получающие пособие и др. Не оплачиваются гербовым сбором документы по делам рабочих и служащих, охраны труда, биржи, конторы и собеса, культпросвета и т. д.

Наблюдение за правильным взиманием гербового сбора по документам, по которым гербовый сбор сохранен, необходимо в учреждении

Национальный состав поступивших таков: белорусов—30, евреев —23, великороссов—13, украинцев—2 и 1 поляк. Партийцы и комсомольцы составляют 70 проц. всех поступивших.

Педагогический персонал для рабфака подобран тщательно. Правда, нужно сказать, что практикующийся по некоторым предметам метод преподавания —лекционный —неприемлем. Педагоги стараются перейти на лабораторную проработку заданий, но здесь им приходится сталкиваться с отсутствием необходимых пособий.

Среди студентов имеются безработные. Самоуправление совместно с администрацией рабфака ходатайствует перед соответствующими профсоюзами о бирже труда о предоставлении им работы.

Несмотря на постановление обру- [illegible] служащие

как и на рабфаке можно проявить себя в качестве общественника.

Нужно отметить, что не все партячейки и союзы учитывают трудность обучения на рабфаке, куда учащиеся приходят вечером, после 8-часового рабочего дня. Иначе они оказали бы студентам соответствующую помощь в тех случаях, когда последние к ним обращаются. Неудивительно, что уже сейчас наблюдается некоторое отсеивание учащихся: 8-9 человек перестали посещать занятия и на их места приняты другие. Союзы в дальнейшем при отборе кандидатов на раб. фак, должны к этому вопросу подходить чрезвычайно осторожно. Нужно помнить, что каждому рабфаковцу предстоит четырехлетняя напряженная учеба, по окончании которой он должен быть в состоянии без экзаменов поступить в высшее учебное заведение.

С. П.

Восстановить дисциплину

([illegible] Любовича).

За последнее время в школе очень частыми стали случаи мелких краж. Недавно один из участников кражи попался на месте преступления и по решению старосты и исполбюро, подтвержденному педсоветом, исключен из школы.

Учитывая массовость таких случаев, исполбюро следовало-бы принять предупреждающие меры. Но этот промах можно еще исправить: нужно взяться за восстановление дисциплины среди учащихся, не на словах только, а на деле. —

Слабым местом является неисполнение постановлений, выносимых как исполбюро, так и другими органами школьного самоуправления. Примером может служить такой факт. Было постановлено устроить в школе чай, но дальше бумаги постановление не пошло. В дальнейшем такие факты не должны иметь места. Постановления должны проводиться в жизнь.

Буревестник.

Долгожданная школа

Долгие годы детвора района оставалась вне стен средней школы. Обыкновенно с окончанием начальной школы заканчивалось ее образование: крестьяне и рабочие района не могли посылать своих детей в среднюю школу из-за дальности расстояния.

В этом году, в октябре, в местечке открыли школу-семилетку. Со всех глухих уголков района пришли в школу дети.

Торжественно прошло открытие школы. После торжественного заседания силами учащихся был поставлен спектакль и исполнен ряд белорусских и русских песен. Школа названа именем 10-й годовщины Октябрьской революции.

В настоящее время в школе развертывается внешкольная работа. Организованы кружки: природоведческий, хоровой, краеведческий и др. Намечается план обследования всего района с естественно-исторической точки зрения.

К.

Помочь можно и нужно

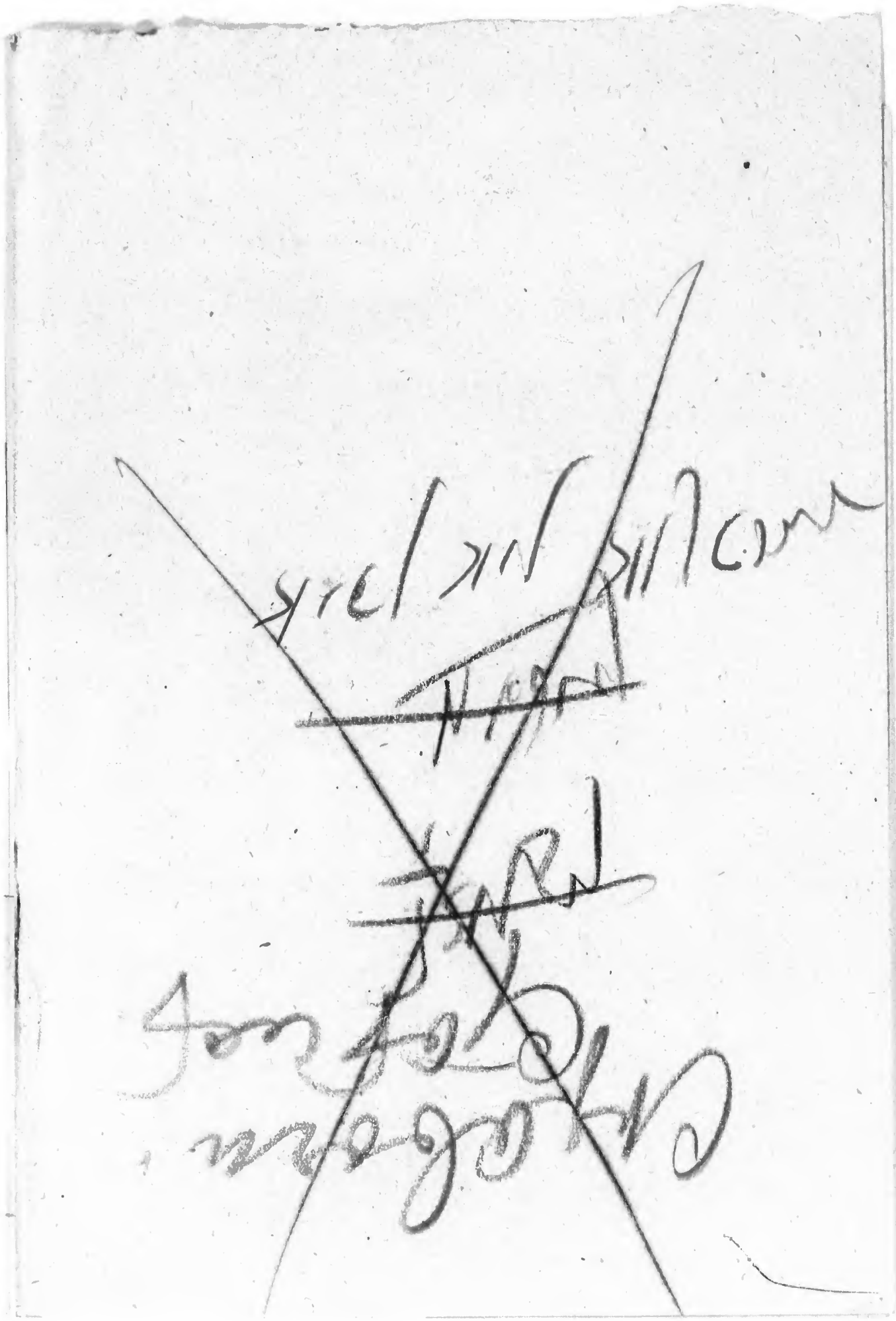

1926

א רייזע איבער קרים

פון שלום לעווין

(„איקאר"-דעלעגאט אין די אידישע קאלאניעס אין סאוועטן-פארבאנד)

נאך פיר טעג ארומפארן איבער די קרימער סטעפעס וואו מען זעט ניט קיין וואלד, קיין וואסער, קיין בערגל, נאר הימל, סטעפ, און פון צייט צו צוויט, א בערג, זיינען מיר זונטאג, דעם 17טן אויגוסט, געקומען אין באכטשיסאראי, די אמאליגע הויפט-שטאט פון די טאטערישע כאנעס.

דא איז די לאנדשאפט אין גאנצן נאר אן אנדערע. פון ווייטן זעען זיך די קרימער בערג. די שטאט אליין איז אויך געבויט פאנטאסטיש. שמאלע געסעלער, קוים פאר אונזער אמא-באם דורכצופארן. ארום און ארום בערג און אויף די בערג די זעלבע נידעריגע טאטערישע חייזלאך מיט די זעלבע שמאלע גאסן.

די גאסן זיינען פול מיט טאטערן—טענער, פרויען און קינדער. קיין מענטשען פון אנדערע נאציאנאליטעטן זעט מען אינגאנצן ניט.

דער פאלאץ פון די אמאליגע כאנעס איז אין א מוזעאום פארוואנדלט געוואָרן.

מיר גייען פון איין צימער אין צווייטען. ארום די ווענט, נידעריגע דיוואנעס. דער פלאר מיט טעפיכער באדעקט. ווייזט מען אונז: א צימער, וואו מען פלעגט מרינקען קאפע, אן עס-צימער, א גרויסער זאל, וואו מען פלעגט אויפנעמען אויסלענדישע דיפלאמאטן.

דער הארעם אליין האט געהאט 70 צימערן. דער פאלאץ פון הארעם, ארומגעבויט מיט א הויכער וואנט. אין איין צימער געפינט זיך דער „פאנטאן פון טרערן", וואו אין וואנט איז געמאכט א פאנטאן און פון אים טריפט זייער לאנגזאם וואסער און עס מאכט דעם איינדרוק, ווי טרערן ניסן זיך. דאס האט איינער פון די כאנעס אויפגעשטעלט צום אנדיינקען פון זיין פרוי און פושקין האט דעם זעלבן פאנטאן באזונגען אין איינע פון זיינע פאעמעס.

מער וויכטיג, ווי דער פאלאץ מיט דעם הארעם איז, א צווייטע אפטיילונג אין זעלבן פאלאץ, וואו עס איז איינגעריכטעט א זעלטן-גוטער מוזעאום, וואס גיט א פאלקאמענע פארשטעלונג פון דעם אמאליגן טאטערישן לעבן. דא איז דא די געצייג מיט וועלכע מען האט אמאל די ערד באארבעט. עס זיצען פארשיידענע פיגורן ביי דער ארבעט פון אמאליגער אינדוסטריע, הויז-ארבעט. פארשיידענע מלחמה-געווער. א צימער וואו עס איז אויסגעשטעלט די גארעראבע פון אן אמאליגער טאטערישער כלה (אזוי איז געווען די מאדע), פארשיידענע הויז-כלים, א. אז. וו.

מיר פארן אפ א קליינע שטרעקע און קומען אין דער טאטערשער שטעטל, קאקאזי. דארט געפינט זיך א גרויסער פאלאץ, וואס האט געהערט צום קניאז אוסופאוו. דעם פאלאץ האט ער געבויט אין 1912. ער איז נאכגעמאכט דעם פאלאץ פון באכטשיסאראי. ער פלעגט קומען אהער זייער זעלטן, נאר אויף געיעג, צו כאפן הירשן, וועלכע ער האט פאר דעם צוועק דא פאנאנדערגעפירט. ער האט זיך נאך דא געפונען ביז 1920 פון וואנען ער איז דאן אנטלאפן.

אזוי ווי אלע פאלאצן, נוצט מען דעם אויך אויס פאר ארבעטנדיגע מאסן.

דא געפינט זיך א פיאנערן-קאלאניע, אונטער דער פירערשאפט פון קאמסאמאלצעס. ווען מיר זיינען געווען האבן זיך דארט געפונען 127 קינדער.

דארט איז אויך דא א טוריסטן-פונקט מיט פלאץ פאר 125 פערזאן. טוריסטן קענען דא פארברייגנען ביז 2 וואכן. דער פלאץ איז פאר דעם זייער גוט צוגעפאסט. חוץ וואס דער טאיאנטיק איז זייער שיין און גרויס, ארומגערינגלט מיט א גרויסן וואלד און אין מיטן שניידט דורך א טייך, וואו די פיאנערן און טוריסטן באדן זיך, לאזן זיך די טוריסטן פון דאנען אוועק אין די קרימער בערג. דארט איז אויך דא אן אנראנאמישע שול פאר טאטערשע קינדער. דארט געפינען זיך 70 שילער, אין עלטער פון 14 ביז 21.

מיר לאזן זיך ווייטער אין וועג אריין. דער וועג איז א געדרייטער. די גאנצע צייט באדג-ארויף און זייער א שמאלער, און ביים זייט זעט זיך די גאנצע צייט א טורא'דיגער אפגרונט. דער אטאן באם פליט זייער שנעל און יעדע וויילע מוז ער אויסדרייען די מאשין. עס דוכט זיך, אז אט-אט פאלט ער אין אפגרונט אריין. א טייל פון אונז זייזייער גערוועז, דערהויפט די צוויי פרויען, וואס פארן אין אונזער גרופע, נאר מען שוויינט, מען קלערט, מסתמא, ווייס ער, דער שאופער, וואס ער טוט.

דער וועג רופט זיך „קאקאזקי-פאדיאם". און וואלטן דא געפארן אנטקעגן אזוי פיל מאשינעס ווי אין אמעריקע, ווייס איך ניט, ווי מען וואלט זיך געקענט דא אויסדרייען, דערהויפט מיט אזא גרויסן אטאבאס ווי אונזערער איז געווען. יעדנפאלס האב איך אזא וועג געזען דעם ערשטן מאל אין מיין לעבן. אפילו אין שווייצאריע, וואו איך בין אמאל געווען, האב איך אזא וועג ניט געזען.

25 קילאמעטער פארט מען אלץ באדג-ארויף. די בערג, וואס מיר האבן פריער קוים די שפיצן געזען, גלייכן זיך וואס ווייטער אויס מיט דער הויך, וואו מיר געפינען זיך.

מיר שטעלן זיך פאר א וויילע אפ. ביים זייט ניסט זיך, דורך א שטיין, קלארער קאלטער וואסער. דער טאג איז זייער א הייסער. די לופט אין די בערג קילט אביסל אפ, אבער די היץ פילט זיך דאך. מיר טרינקען זיך אן. ארום הערשט א שטילקייט. ביים זייט וואסטן ניס-בוימער, וועלכע מיר געמען זיך מיט חשק רייסן, כאטש זיי זיינען נאך ניט צייטיג. עס ווילט זיך דא בלייבן נעכטיגן. וועלן מיר נאכאמאל זיך געפינען אין אזא גן-עדן? אבער דער פירער מיטן שאופער זאגן, אז מען מוז פארן. מיר מוזן ביז נאכט קומען קיין יאלטע.

מיר פארן נאך אלץ באדג-ארויף. צום סוף זיינען מיר אויפן העכסטן פונקט. דער פלאץ רויפט זיך „איפעטרי" און נאר די נאטור האט געקענט באשאפן אזא בילד, וואס עס האט זיך פאר אונז באוויזן, ווען די מאשין האט זיך אפגעשטעלט: אונטערן בארג, אן אומענדלעכער ים. ביים ברעג פון ים קאטערשעס, וואס מען זאגט אונז, אז דאס איז יאלטע.

דוכט זיך, אז מען וועט א לויף-מאן באדג ארונטער פאר עטלעכע מינוט און מען איז אין יאלטע. איז דאס אבער א טעות. מיטן מאשין דארפן מיר נאך פארן 23 קילאמעטער. אז מען זאל דורכשניידן א שמאלע וועגעלע באדג-ארונטער איז אויך 7 קילאמעטער און עס דוכט זיך, די שטאט איז, אט מיטן האנט צו דערלאנגען.

מיר פירן ווידער אן א קאמף מיט אונזער פירער. מיר ווילן ניט פארן. מיר קוקן ארונטער אויפן ים, אויף יאלטע, אויף די בערג ארום. מיר קענען זיך ניט אנזעטיגן מיט דעם וואס מיר זעען. איז דאס ניט א חלום? איז דאס ניט פון טויזנט און איין נאכט? זעען מיר דאס-טאקע מיט די אויגן? און דא הייסט מען אונז זעצן זיך אין מאשין און פארן ווייטער...

איצטער פארן מיר שוין די גאנצע צייט באדג-ארונטער. אונזער שאופער, אליין א פארטיי-חבר, וויל אונז צופרידענשטעלן פאר דעם, וואס ער האט אונז געגייט צו פארן ווייטער. אין מיטן וועג שטעלט ער אפ די מאשין. און פירט אונז מיט צוויען די בערג. מיר זעען א וואסער-פאל, וועלכער גיסט זיך פון א טורא'דיגער הויך. אבער צוליב דער טריקעניש דעם זומער אין קרים, איז דער שטראם ניט קיין גרויסער.

ענדלעך זיינען מיר אין יאלטע.

יאלטע! האט אמאל א רוסישער אדבעטער, ארער פויער פון קאלטן צפון געוואוסט פון יאלטע? ער האט אפילו וועגן דעם ניט גע'חלומ'ט, און איצטער. מיר זעען די גאנצע גאס לעבן ים, וואו מען שפאצירט. איז שווארץ פון מענטשן. קוים, וואס מען קען דורכניין. און ווער זיינען דאס? ניט אמאליגע בורזשוען מיט זייערע אפגעפרעסענע פרויען און אויסגעפוצטע זין און טעכטערלאך. ניטא אמאליגע אפיצערן מיט זייער ברייטן, חוצפה'דיגן טראט, וואס ווען זיי פלעגען דורכניין, פלעגט מען זיי מוזן לאזן דעם וועג. אן אנדער עולם זעט מען דא. אן ארבעטער-עולם. וואס פאר א פריילעכקייט עס איז אויסגעגאסן אויף זייערע געזיכטער. וואס פאר א געלעכטער עס קלינגט אין זייער שטימע. יאלטע איז זייערע. דאס זיינען די בויער פון סאוועטן-פארבאנד געקומען אהער זיך אפרוען, אנקלייבן פרישע כחות פאר ווייטערדיגער ארבעט.

מיר נעכטיגן אין יאלטע און פארן ווייטער.

אונזער ערשטער אפשטעל איז, ליוואדיע, די קייזערלעכע זומער-וואוינונג. דער הויפט דאקטאר פירט אונז איבער די פאלאצן, וואו אמאל האבן געטראטן נאר די קייזערלעכע פאמיליע מיט זייערע נאנטע. און איצטער? — זיבעצן הונדערט ארבעטער און אנגעשטעלטע פארנעמען די צימערן פון ליוואדיער פאלאצן. 30 דאקטוירים און 300 אנגעשטעלטע ארבעטן פאר דעם, אז די זיבעצן הונדערט זאלן, פאר דער צייט, וואס זיי זיינען דא, ווירקלעך אנקלייבן פרישע כחות פאר זייער ווייטערדיגער ארבעט. 5 מאל א טאג ניט מען עסן. א ספעציעלער דאקטאר באשטימט פאר יעדן באזונדער די שפייז, וואס איז פאר אים נויטיג. 4 וואכן האט יעדערער א רעכט דא צו פארברייגנען און אויב דער דאקטאר געפינט אז עס איז נויטיג, לאזט מען נאך אויף 2 וואכן. זומער, זיינען דא ארבעטער און אנגעשטעלטע; ווינטער—פויערים.

מיר שטעלן זיך אפ ריידן מיט פארשיידענע ארבעטער. זיי קומען פון אלע עקן פון סאוועטן-פארבאנד, פון פארשיידענע פאבריקן. פיל פון זיי זיינען נאך יונג, ווייסן נאר פון בוך, ווער די פריערדיגע איינוואוינער זיינען דא געווען. אבער א גרויסער טייל, און פי-

(שלום אויף זיים זעקס)

אין אנגלית אין דבש!

(מכתב של ילד בכתב יד)

Цена 5 коп.

Пролетарии всех стран, соединяйтесь!

ЗЕМЛЕТРЯСЕНИЕ В КРЫМУ

Специальный выпуск газеты „КРАСНЫЙ КРЫМ“.

Гор. СИМФЕРОПОЛЬ

Весь чистый сбор поступит в фонд комиссии по ликвидации последствий землетрясения в Крыму.

Сентябрь 1927 г.

Все на помощь Крыму!

Землетрясение, начавшееся в ночь на 12-е сентября, произвело огромные разрушения. Эти разрушения особенно велики на Южном берегу Крыма. В Ялте нет ни одного здания, которое бы в той или иной степени не пострадало от землетрясения. Примерно, такое-же положение наблюдается в Алуште и Гурзуфе. Во многих деревнях Бахчисарайского, Ялтинского, Карасубазарского и Судакского районов большая часть домов непригодны для жилья. Курортному хозяйству Крыма нанесен тяжкий удар. Выведены из строя десятки дач и многие санатории.

Для помощи пострадавшему населению и для восстановления разрушенного необходимы десятки миллионов рублей. Крым, являющийся общепризнанной всесоюзной здравницей, сможет ликвидировать последствия постигшего его стихийного бедствия только при помощи всего Советского Союза.

Необходимо сделать все для того, чтобы Крым к весне залечил раны, нанесенные ему землетрясением; чтобы Крым весной был готов к встрече тысяч больных рабочих и крестьян, собирающихся сюда со всего Советского Союза. Кроме помощи правительств союзных и автономных республик, Крыму необходима помощь всех общественных организаций, всех рабочих и крестьян, всех трудящихся Советского Союза.

Тогда Крым восстановит разрушенное стихией, ликвидирует последствия землетрясения, будет готов к выполнению почетной и благодарной роли—всесоюзной здравницы.

Все на помощь Крыму!

Землетрясение 12-го сентября 1927 года.

КАК ЭТО БЫЛО.

Неделя, прошедшая с 12-го сентября, позволяет подвести первые итоги, первый учет всем тем явлениям природы и бедствиям, являющимся последствием землетрясения в Крыму, второго по счету в нынешнем году.

На основании материалов газетных, правительственной комиссии, на основании заявлений авторитетных ученых—попытаемся последовательно проследить за ходом землетрясения, за последствиями, которые оно вызвало.

Первый толчок имел место **в ночь на 12 сентября, в 0.15 минут, 51½ секунды.** Сила первого толчка, по определению Пулковской обсерватории—**9 баллов.** Эпицентр—на Юго-Востоке Крыма. Зав. сейсмической станцией Гимецентра в Феодосии высказывает даже более конкретные предположения по этому поводу: по его мнению, **эпицентр землетрясения находится между Ялтой и Балаклавой.**

О характере землетрясения—мнения всех ученых сходятся: оно **несомненно тектоническое,** связанное с горообразовательными процессами.

Подземные толчки с утихающей силой продолжались всю неделю. В Ялте их насчитывают 50 с лишним. Из последующих, более или менее сильных толчков, отметим 4-й по счету—12 сентября в 5½ часов и 14-го в 4 часа, с минутами.

Последующие толчки являются «продолжением позднейшей, успокоительной фазы укладывания подземных пластов» (геолог Смирнов).

Чтобы закончить о явлениях природных (о них подробно говорится в отзывах наших ученых, помещенных сегодня)—остановимся еще на вызвавших некоторую панику, так называемых «севастопольских огнях». Объяснять их появление, как признак вулканического происхождения нашего землетрясения, никак нельзя. По мнению профессоров Двойченко и Федоровского, эти пресловутые «огни» являются выделением легко воспламеняющихся газов, наличие которых именно подтверждает тектонический, а отнюдь не вулканический характер землетрясения 12-го сентября.

ПОВРЕЖДЕНИЯ НА ЮЖНОМ БЕРЕГУ.

С утра, 12-го, связь телефонная и телеграфная с Южным берегом была прервана. Дорога Севастополь—Ялта—закрыта. но уже к середине дня все эти повреждения исправлены и связь восстановлена.

На места выехали правительственные комиссии, (в Ялтинский и Севастопольский районы), на Южном берегу—созданы чрезвычайные тройки.

В Симферополе начинает работать Центральная правительственная комиссия по ликвидации последствий землетрясения.

Наиболее пострадавшим является несомненно **Южный берег Крыма.** Начиная от Алушты и кончая Алупкой—разрушения очень значительны. Домов не имеющих каких либо повреждений, осталось очень незначительное количество.

В Алуште разрушена дача химиков, в хаотическом состоянии находится «Ялы-Бахча», здание «Европейской гостиницы», рабочего клуба. Есть совершенно разрушенные здания. Большая часть населения живет на улице, в палатках, фанерных домиках.

В деревнях Биюк-Ламбат, Кучук-Ламбат, Дегерменкой и Никита—десятки крестьянских домов приведены в негодность.

О деревнях за Ялтой есть более полные сведения. В Лименах, из 100 хат 25 совершенно и 66 на половину разрушены. В деревнях Мисхор и Кореиз из 166 домов 96 разрушены настолько, что жить в них невозможно. В Симеизе из 154 домов разрушено 35 и менее пострадало—40.

Самая Ялта пострадала особенно сильно. Достаточно сказать, что к 18 сентября обнаружено 618 домов к жилью не пригодных (по району—таких домов свыше тысячи).

Здания курортного управления пострадали в очень значительной мере. «Джалита», «Ореанда», ряд санаторий на побережьи, на известный период времени, выбиты из строя. Вместо 2500 санаторных коек, в уцелевших помещениях можно обслужить лишь 1050 курортных больных.

Убытки по линии здравницы определяются пока почти в 5 миллионов рублей.

Убытки же по всему Ялтинскому району—в 19 миллионов. Ясно, конечно, что обе цифры—сугубо ориентировочны и нуждаются в значительном уточнении.

Сельсоветы, а также некоторые совучреждения Южного берега, в виду отсутствия подходящих помещений—работают на улице.

Население, в значительном своем большинстве, также обитает на воздухе.

ПОВРЕЖДЕНИЯ В ОСТАЛЬНЫХ РАЙОНАХ.

Вторым после Ялтинского, наиболее пострадавшим от землетрясения районом—является **Севастопольский.**

В самом Севастополе поступило до 300 заявлений о разрушениях в жилых домах. Но особенно значительные разрушения пока в нескольких десятках домов.

В Балаклаве сильно пострадали дома отдыха рабфака 1 МГУ и мелитопольских организаций. Повреждены также больница и амбулатория, недавно отремонтированные.

За исключением деревни Уркуст, в которой сильно пострадало до 50 домов, в остальных деревнях района—разрушения, сравнительно, незначительны.

Институт физических методов лечения—невредим.

В **Симферополе** нет еще точной цифры поврежденных зданий, но ежедневно прибывают заявки о появившихся трещинах, отходах стен и т. д.

В **Евпатории,** кроме большой трещины в санатории «Таласса»—курортное управление насчитывает лишь незначительные повреждения. В самом же городе, по предварительным

Крым—наша всесоюзная здравница, прославленная далеко за пределами нашей страны; Крым—краса и гордость нашей страны; Крым, гостеприимно принимающий у себя ежегодно сотни тысяч больных и отдыхающих, заслуживает срочной общественной помощи.

Н. Семашко.

Землетрясение 12-го сентября 1927 года.

(Окончание).

подсчетам, убытки от повреждений в зданиях учреждений и жилых домах—достигают небольшой суммы.

В остальных районах повреждения еще более незначительны. Особенно ничтожны они в Джанкое, Керчи и Судаке.

Нужно оговориться, что картина разрушений, приведенная выше—не может претендовать на абсолютную точность хотя бы потому, что новые толчки вызывают дополнительные разрушения в уже раз обследованных зданиях, а также вызывают кое-где и новые повреждения.

Имевшим место разрушениям способствовали отчасти обвалы Ай-Петри и Кошки в первый день землетрясения. В связи с ним несколько сдвинулись оползни. В Алупке, например, обнаружена трещина в земле, идущая с Ай-Петри к морю.

КУРОРТНЫЙ СЕЗОН.

Курортный сезон, как и нужно было ожидать, наполовину сорван. Отлив курортников, принявший 12 сентября панический характер—немедленно же был введен в организованное русло. На машинах, пароходах, дополнительных поездах возвращаются курортники на родину.

Но в то же время нельзя не отметить, что приезд курортников, хотя и незначительный, все же имеет место. В домах отдыха КСИС, например, отдыхает до 200 человек. В ряде санаториев Южного берега—часть больных решила продолжать свое леченье.

На пляжах и в Алуште и в Ялте—принимают солнечные ванны.

Количество убитых и раненых точно выяснено: 13 убитых и 370 раненых.

ЧРЕЗВЫЧАЙНАЯ ТРОЙКА В ЯЛТЕ.

На Южном берегу, в Ялте, вся работа по борьбе с последствиями землетрясения сосредоточена **в чрезвычайной тройке.**

Тройка, с первого же дня, взяла на себя руководство подсчетом убытков, эвакуацией больных, оказанием помощи, соблюдением порядка.

Плоды колоссальной работы, проделанной этой тройкой, уже сказались. Улеглась паника, жизнь вошла в относительно нормальную колею, сделано буквально все для облегчения положения пострадавших от землетрясения.

Сейчас же после первого толчка были организованы пункты скорой помощи, мобилизованы машины, брошены в район сан-отряды.

Регулярно выпускается официальный бюллетень тройки, вносящий большое успокоение и дающий конкретные данные о работе тройки.

Вся вообще эта работа проходит по линии максимального привлечения советской общественности, которая блестяще проявила себя в борьбе с последствиями землетрясения.

ПРАВИТЕЛЬСТВЕННАЯ ПОМОЩЬ.

В сегодняшних условиях, когда население Южного берега все еще находится на улице, особенно важна и необходима срочная и неотложная правительственная и общественная помощь.

В этом направлении пока сделано **все возможное.** В первый день Крым-ЦИК отпустил 8.000 рублей, На-днях переведено в Ялту 83.000 рублей на устройство временных жилищ. Правительство РСФСР отпустило 100.000 рублей. ЦК РОКК—5.000, Деткомиссия РСФСР—44.975 рублей, ЦСНХ—10.000, Крымсоюз—3.000 рублей.

Наряду с этим начались добровольные отчисления трудящихся. Общественная помощь должна быть усилена, ибо нужда огромна, а правительство целиком заполнить бреши, особенно учитывая нынешнюю слабость бюджета, не может.

На уже полученные средства строятся временные бараки (в Ялте на 1000 человек уже готовы). 44.000 рублей (из 83-х) отпущены на жилье для крестьянского населения.

Строятся временные амбулатории. Организовано бесперебойное снабжение Южного берега продуктами.

«Красный Крест» в ряде пунктов открыл столовые. Особенно нуждающиеся—получают питание бесплатно.

Одновременно с подсчетом повреждений и организацией срочной помощи—уже разрабатывается вопрос о дешевых, стандартных постройках, выдерживающих подземные толчки. А пока-что, Южный берег снабжается строительным материалом, для возведения временных жилищ.

Крым пострадал очень сильно—это очевидный факт. Убытки, исчисляются десятками миллионов. Ясно, поэтому, что сейчас важнейшая задача—организация общественной помощи, в которой примет, без сомнения, участие вся общественность СССР.

В заключение, остановимся на двух моментах.

Большие опасения вызвали разрушения курортного хозяйства Крыма.

— Будет ли курорт в будущем году? Вот что волнует больше всего.

Зам председателя малого совнаркома, т. Дробнис в центральных газетах (за 17-е сентября) заявил ясно и недвусмысленно:

— **«Крым должен быть восстановлен. Соединенными усилиями правительства и общественности мы проведем это восстановление в самом срочном порядке с тем расчетом, чтобы к началу курортного сезона Крым был в строю советских здравниц».**

Второй момент: не грозят ли Крыму новые, еще более разрушительные землетрясения. По этому поводу ограничимся лишь достаточно авторитетным заявлением проф. Федоровского:

— **«Сегодняшнее землетрясение... представляет собой проявление древнего горообразовательного процесса, связанного с Южным берегом Крыма. Процесс этот в настоящее время находится в стадии затухания и землетрясение этого года можно считать одним из последних отголосков этого чрезвычайно длинного процесса».**

Таковы, в общем, первые цифры и факты, характеризующие последнее землетрясение.

В. НЕМЧИК.

СИЛЬНЕЙШЕЕ ЗА ПОСЛЕДНИЕ ДЕСЯТИЛЕТИЯ.

В ночь с 11-го на 12-е сентября в Крыму разразилось землетрясение небывалое в нашей стране по силе, сопровождающееся значительными жертвами и сильными разрушениями. Наиболее пострадавшей полосой, судя по полученным пока известиям, является Южный берег между Алуштой и Форосом. Убитые и раненые, разрушенные дома, обвалившиеся скалы.

...Картина настоящего грозного землетрясения, могущего быть, повидимому, оцененным в 8—9 баллов. В течение последних десятилетий в Крыму не раз бывали землетрясения (последнее в 1919 году), но очень небольшие, никаких бед не причинившие. На этот раз совсем другая картина. Понятно, что грозное бедствие вызвало испуг и панику населения, жители наиболе пострадавших районов боятся вернуться в дома, проводят ночи на улице, многие торопятся уехать из Крыма. Геологи и горные инженеры, все лица, имеющие какое-либо отношение к геологическим знаниям, осаждаются вопросами: кончилось ли землетрясение, будет ли повторение и т. д.

Надо сознаться, что в категорической форме совершенно невозможно ответить на этот вопрос. Землетрясение такого характера как настоящее, так называемое тектоническое, является результатом нарушения равновесий в земной коре. Земная кора не является чем то совершенно мертвым, инертным и неподвижным: в ней непрерывно идет ряд процессов физического и химического характера: температурные изменения, химические реакции, перемещение больших масс, например, в результате постепенного смыва материков текучими водами и т. д. В результате этих процессов, условия равновесия в земной коре меняются, создаются известные напряжения. Вследствие медленного векового хода геологических процессов эти напряжения обычно ликвидируются без катастроф, земная кора медленно и постепенно, не ощутимо для нас, приспособляется к новому положению. Но не всегда бывает так. В иных случаях накопившиеся напряжения бывают слишком сильны и приводят к внезапным сильным передвижениям внутри земной коры, к разрывам и смещениям. Понятно, что таковые разрывы и смещения в огромных каменных массах вызывают сильные сотрясения, иногда принимающие как сейчас, характер катастрофы.

Из данной характеристики причин землетрясения достаточно видно как трудно дать какие-либо предсказания на будущее. Ликвидировалось ли уже то напряжение, которое было причиной ударов в ночь с 11 на 12-е сентября, пришли ли уже горные массы в состояние равновесия и длительного покоя? Категорически ответить невозможно. Можно лишь высказать очень осторожное предположение на ближайшее будущее: наиболее сильными были первые толчки, произведшие катастрофу, все остальные продолжавшиеся в течение суток, были гораздо слабее и носили характер постепенного затухания. Возможно поэтому, что данный толчек закончил свое действие и в ближайшее время сильных ударов не будет.

Появившиеся пока в печати известия естественно касаются, главным образом, причиненных землетрясением бедствий. Описания явлений, научных наблюдений, точного указания отдельных фактов пока еще нет. Но все факты, все наблюденные явления, должны быть тщательно собраны и точно запротоколированы, как имеющие огромный научный интерес. Очень интересно известие об огненных вспышках, замеченных во время землетрясения с трех маяков западного побережья в море. На это место должна была выехать экспедиция, которая выяснит имеет ли этот феномен какое-либо отношение к явлениям земной коры, или это какое-либо случайное обстоятельство, неимеющее к нему никакого отношения.

В течение текущего лета это у нас второе землетрясение. Наш край принимает характер настоящей сейсмической области. Необходимо немедленно озаботиться о снабжении научных учреждений края точными сейсмическими приборами и о производстве постоянных тщательных наблюдений над движениями земной коры..

ПРОФ. С. ПОПОВ.

14-го сентября 1927 г.

Шире общественную помощь пострадавшим от землетрясения!

КРЫМСКИЕ ЗЕМЛЕТРЯСЕНИЯ.

Статья профессора-геолога В. А. Обручева.

Рассмотрим, что представляют последние два землетрясения, охватившие Крым и юг Украины.

Необходимо оговориться, что судить о них приходится по сообщениям телеграфного агентства, напечатанным в газетах. Научное обследование пострадавшего района еще не произведено, почему наши выводы нужно считать предварительными.

Сначала необходимо сказать несколько слов о строении Крыма, так как знание его позволяет указать с достаточным основанием тип и характер землетрясений.

Таврический полуостров, представляющий в большей северной части равнину, немного поднятую над уровнем моря, в южной части занят горной цепью, протягивающейся от Севастополя до Феодосии вдоль морского берега, достигая в высшей части, Чатыр-даге, 1522 метр. высоты; плоские вершины гор высшей южной гряды носят название Яйла (пастбище). Эти горы составляют западную часть Крымско-Кавказской горной системы, которая является молодой, окончательно сформировавшейся только в конце третичного периода и испытавшей некоторое поднятие еще в современный период. По новым данным, эта система гор не только складчатая, но с большим участием разломов; во время горообразовательных процессов третичного периода более древние дотретичные складки были опрокинуты на юг сильным давлением с севера и надвигались по наклонным трещинам друг на друга, в то время, как большая толща верхне-юрских, меловых и третичных пластов надвинулась на эти складки с севера. Южный склон Кавказа по трещинам больших разломов оборван к глубоким и широким впадинам Куры и Риона; южный склон Таврических гор точно так же сборван к глубинам Черного моря, на дно которого опустилась значительная часть дотретичных складок этой половины горной системы. В третичный период на Кавказе и в Крыму дымились вулканы, приуроченные к трещинам разломов; Казбек и Эльбрус извергались еще в начале современного периода. Все это показывает, что крымско-кавказские горы, вытянутые по северной окраине большого «пояса разлома» земли, должны также представлять сейсмическую область. Это подтверждается фактами: вдоль южного подножья Кавказа расположены два района землетрясений: один—в долине Куры, другой—в долине Риона; первый, как и соседняя к югу Армения, особенно страдает от землетрясения,—города Шемаха, Шуша, Нуха, Эривань не раз подвергались разрушению. Почти уничтоженный в конце прошлого года Ленинакан расположен в этом же районе. Значительно реже и слабее землетрясения, ощущаемые вдоль северного подножия Кавказа.

Крым до сих пор считался благополучным в этом отношении, и сведений о сильных землетрясениях в его пределах не имеется. За последние 60 лет случились только 3 слабые землетрясения—в 1868, 1875 и 1920 годах: в 1875 г. землетрясение распространилось от Алушты до Евпатории и проявилось всего сильнее между Севастополем и долиной р. Алма, где в некоторых домах образовались трещины, а на севастопольском военном кладбище памятники повернулись на небольшой угол.

Землетрясение 26 июня этого года было четвертым и также не отличалось большой силой, хотя и встревожило приезжих. Сильные разрушения были в татарских горных деревнях, вследствие плохого качества построек. На курортах и в Севастополе дело ограничилось небольшими повреждениями. Но все-таки это землетрясение было сильнее трех предшествующих и заставило вспомнить, что Крым находится в пределах пояса разлома.

Тогда я писал: «Строение Южного берега Крыма таково, что возможность сильных землетрясений не может быть исключена, а серьезные разрушения могут быть и при землетрясениях средней силы. После полученного нами предупреждения никто не может поручиться, что следующее землетрясение в Крыму не будет еще сильнее, и в таком случае последствия его на неустойчивом южном берегу будут катастрофические».

Эти слова, к сожалению, оправдались очень скоро.

Южный берег Крыма совпадает с крупной линией разлома; крутой южный склон гор сложен из смятых, опрокинутых складок песчаников и сланцев таврической формации, разбитых трещинами сбросов и надвигов. На их поверхности волнисто залегает большая толща известняков, слагающих гребень и вершины Яйлы и обращенных к морю высокими обрывами, дающими начало большим осыпям («хаосам»). Почва южного склона, на которой расположены города, села, сады, виноградники, представляет грубый делювий из щебня и обломков подстилающей таврической формации и известняков Яйлы, связанных суглинком. Обильные осадки, выпадающие на Яйле, просачиваются через трещиноватые известняки до таврической формации, проникают в делювий и выходят источниками на южном склоне, доставляя столь нужную для жизни воду. Но та же вода является причиной многочисленных оползней, от которых так страдает южный берег и которые говорят нам о неустойчивости почвы. Из этого следует, что сильные землетрясения на южном берегу должны сопровождаться обвалами скал в обрывах Яйлы (крупные «хаосы», может быть, и представляют обвалы доисторических землетрясений), образованием трещин и появлением оползней, подготовленных водой в неустойчивой почве, и разрушением сооружений.

Оба эти землетрясения, несомненно, относятся к тектоническим, так как проявились вдоль крупной линии разлома южного берега и распространились на всю Южную Украину, т.-е. захватили большую область. Провальными они не могут быть потому, что пустота, обусловившая провал, могла бы образоваться только в толще известняков Яйлы, сравнительно небольшой, и залегала бы неглубоко от поверхности; следовательно, область сотрясения была бы очень небольшая. Вулканическими они не могут быть потому, что вулканы Крыма давно уже потухли и сильно размыты; кроме того, и область распространения была бы иная, приуроченная к тому или иному из старых вулканов: Карадагу близ Коктебеля, между Лименами и Кекенезом и др., а не ко всему полуострову и даже Украине.

Силу первого землетрясения можно оценить в 5—6 баллов, тогда как второе оказалось более сильным; повреждение и частичное разрушение многих построек по всему южному берегу от Алушты до Севастополя, обвалы скал с гор Демерджи, Аю-Даг, Ай-Петри и других частей Яйлы говорят уже о силе в 8—9 баллов. Впрочем, известную долю разрушений приходится отнести на счет вышеуказанной неустойчивости почвы южного берега, и сейсмометры, если бы таковые были, показали бы, может быть, несколько меньшую силу. Но область распространения также говорит о большей силе последнего землетрясения, которое проявилось чувствительно даже в Одессе и Киеве.

Интересно сообщение о выделении огня и дыма в море между Севастополем и мысом Лукулл; это, конечно, не начало вулканической деятельности, как думали иные очевидцы, а скорее всего выделение горючих газов из трещины, образовавшейся на морском дне, материал для которых может иметься в толще новейших наносов в виде занесенных илом трупов животных или людей. Подобное выделение горючих газов из трещин, образовавшихся в земле, бывало и при землетрясениях в других местах. По последним сведениям, это место находится в 30 милях от мыса Лукулл на 100-саженной глубине и представляет будто бы провал. Судя по карте оно расположено не против южного берега Крыма, а против западного. Возможно, что под влиянием сейсмических волн на наклонном дне моря произошло скольжение рыхлых, пропитанных водой илистых осадков с образованием трещин. В общем, это явление не должно возбуждать опасений.

Более существенны и интересны вопросы: закончилось ли уже второе землетрясение, а если да, то не предстоит ли Крыму в близком будущем пережить третье, может быть еще более катастрофическое?

На первый вопрос могла бы дать более определенный ответ сейсмическая станция, если бы таковая уже была в Крыму, на основании записей сейсмометров. Первое землетрясение 26 июня как-будто закончилось последними толчками в ночь на 29-е. Но сейсмометры, быть может, показали бы, что слабые колебания, неощутительные для людей, продолжались все время и что второе землетрясение в сущности представляет только новую, более сильную фазу того же периода. После разрушительных ударов в ночь на 13 сентября более слабые, судя по известиям, ощущались еще 13, 14, 15 и 16 сентября. Очевидно, смещения в земной коре по крымской линии разлома, вызвавшие катастрофу, еще не вполне закончились и могут продолжаться еще некоторое время, пока смещенные слои не примут устойчивое положение. Сколько времени будет продолжаться это тревожное для населения состояние, сказать нельзя. Мы знаем примеры быстрого окончания многих землетрясений, но знаем и другие, при которых период землетрясения затягивался на недели, месяцы и годы.

Невозможно также ответить на второй вопрос: когда будет в Крыму следующее землетрясение. Ведь причина этого явления скрыта в земной коре на глубине, недоступной для непосредственного наблюдения. И сейсмометры не могут определить, какой промежуток времени необходим, чтобы в глубине накопилось то напряжение, которое, наконец, разрешается смещениями, вызывающими сотрясение. Сейсмическая станция по своим записям могла бы только обнаружить предвестников приближающегося землетрясения и предупредить население. Но методика таких предсказаний едва начата разработкой. Можно сказать, что чем больше сейсмических станций будет устроено в Кавказско-Крымском районе, тем скорее будут достигнуты удовлетворительные результаты в этом отношении.

Можно надеяться, что смещениями в земной коре, вызвавшими второе землетрясение, будет достигнуто на известный промежуток времени устойчивое состояние, т. е. для Крыма наступит опять период сейсмического покоя. Но поручиться за это нельзя и, убедившись на основании последней катастрофы, что Крым в сейсмическом отношении достаточно опасен, нужно теперь же принять меры, чтобы при будущих землетрясениях жертвы людьми и материальные были возможно меньше. Для этого необходимо возводить все новые постройки согласно правилам, выработанным для антисейсмических сооружений, и применять последние не только в городах, но и в деревнях. При теплом климате Крыма санатории и дома отдыха для летнего сезона могли бы строиться не в виде тяжелых многоэтажных каменных зданий, а в виде легких одноэтажных бараков и коттеджей антисейсмического типа.

Сейсмичность Крыма и неустойчивость почвы Южного берега должны быть также серьезно приняты во внимание при выборе типа проектируемой железной дороги по этому берегу.

ЧТО ТАКОЕ ЗЕМЛЕТРЯСЕНИЯ?

Землетрясениями вообще называются всякого рода сотрясения земной коры в форме толчков или волнообразных колебаний.

Сотрясения, которые не замечаются людьми, называются микросейсмическими и оцениваются в один балл по общепринятой шкале Росси-Фореля.

Землетрясения, которые замечаются людьми, называются макросейсмическими и **расцениваются по 10 или 12-ти бальной системам.**

ШКАЛА РОССИ-ФОРЕЛЯ.

Приводим шкалу Росси-Фореля, расчитанную на 10 баллов:

I. Колебания отмечаются не всеми аппаратами и ощущаются только немногими опытными наблюдателями.

II. Толчки отмечаются всеми аппаратами и ощущаются лишь немногими наблюдателями, находящимися в состоянии покоя.

III. Сотрясения ощущаются многими лицами, находящимися в состоянии покоя. Продолжительность и направление ударов уже могут быть определены.

IV. Сотрясения чувствуются людьми, находящимися в обычной деятельности: движение подвижных предметов, окон, дверей, скрип полов.

V. Сотрясения ощущаются всеми. Движения более крупных предметов мебели, кроватей. Звон колокольчиков.

VI. Пробуждение всех спящих. Качание висячих ламп, остановка стенных часов, заметное качание деревьев. Многие жители в испуге покидают дома.

VII. Опрокидывание подвижных предметов. Падание штукатурки и гипсовых украшений со стен и потолков. Башенные часы останавливаются. Общий ужас.

VIII. Падение дымовых труб, трещины в стенах зданий.

IX. Частичное или полное разрушение некоторых зданий.

X. Опустошение и разрушение. Расколы земли: трещины и сбросы. Горные обвалы.

ЧТО ТАКОЕ СЕЙСМИЧЕСКИЕ ОБЛАСТИ?

Наиболее разрушительные землетрясения, достигающие размеров стихийных бедствий и катастроф, происходят в строго определенных участках земного шара, в так называемых, сейсмических областях.

Таких областей в нашем Союзе насчитывается всего пять и Крым в их число не входит. Эти области—Закавказье, Туркестан, Алтай, Забайкалье и Камчатка.

ОБ АНТИСЕЙСМИЧЕСКИХ РАЙОНАХ.

Районы, в которых никогда не бывает землетрясений, называются антисейсмическими,—к таким относятся у нас в Союзе центральная равнина от Ленинграда до Киева и Харькова и Западная Сибирь.

Крым, и вообще побережье Черного моря, относится к районам, в которых землетрясения периодически повторяются, но в слабой форме.

ПРИЧИНЫ ЗЕМЛЕТРЯСЕНИЙ.

Причинами землетрясения могут быть: во-первых, перекристаллизация и движение магмы, т. е. расплавленных масс в глубоких недрах земного шара (на глубине 120—350 клм.). Эти землетрясения называются криптомагмическими. Они захватывают наибольшие районы и могут достигать значительной силы. К ним относятся некоторые землетрясения по берегам Тихого океана и вдоль пояса разлома, проходящего через Средиземное море.

Во-вторых,—взрывы паров и газов при вулканических извержениях действующих вулканов.

Причина этих землетрясений лежит на глубине не свыше 2—3 клм., а иногда в самом массиве вулкана, почему район этих землетрясений невелик (несколько километров).

В-третьих, наиболее распространенными землетрясениями являются, так называемые, тектонические, связанные с процессами горообразования.

Причина их возникновения лежит обычно на глубине от 3-х до 16—20 клм., т. е. в пределах твердой земной коры.

Вверху: совершенно разрушенный (12 сентября 1927 г.) дом № 2, по Боткинской улице, в Ялте.
Внизу: слева—обвалившийся от землетрясения дом на окраине Ялты; направо—частная дача в Балаклаве.

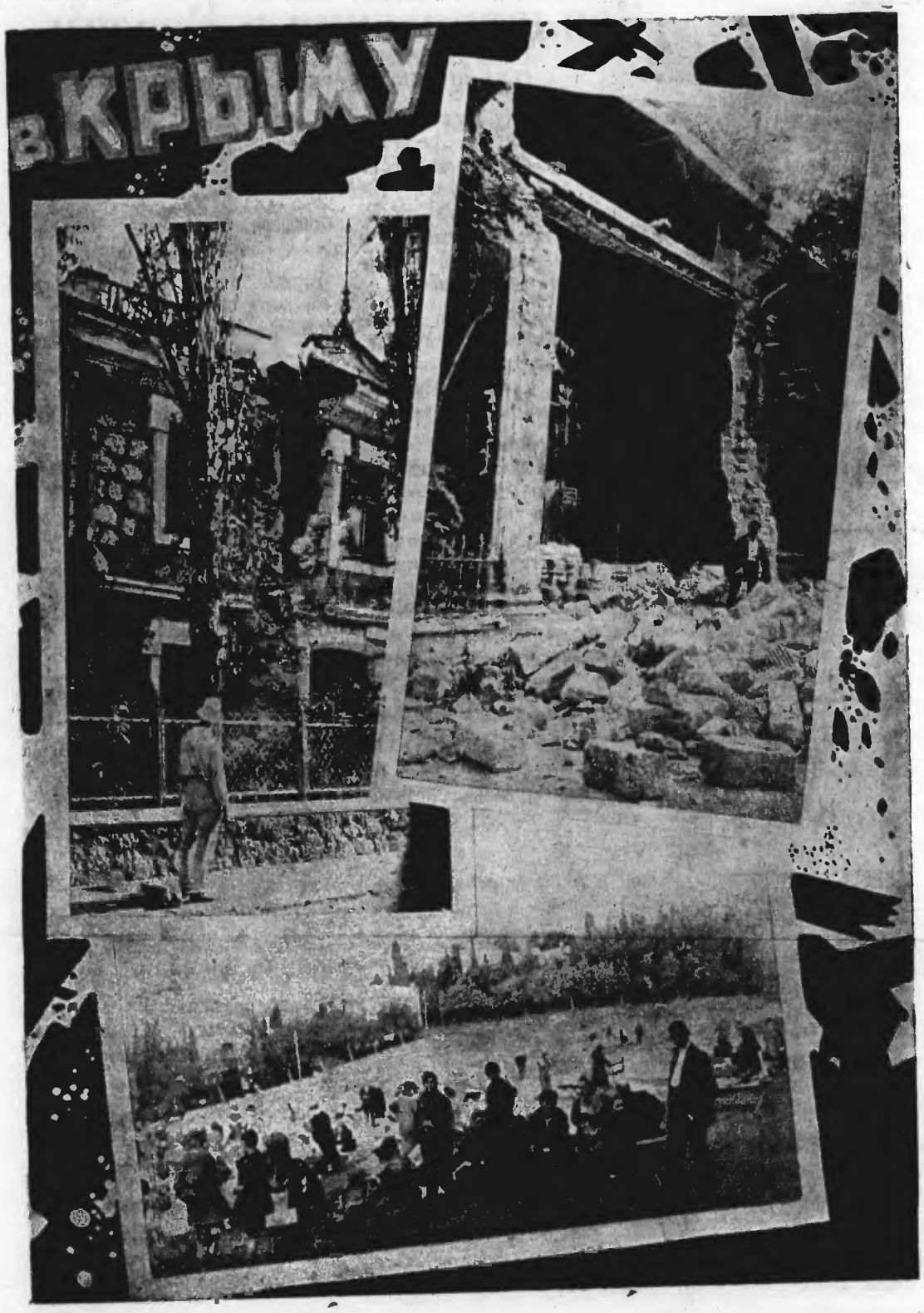

Вверху: слева—расколовшаяся стена в одном из ялтинск. домов; направо—обвалившийся фронтон клуба им. „1-го мая".
Внизу: парк Эрлангера, где под открытым небом расположилось оставшееся без крова население Ялты.

К четвертой категории относятся, так называемые денудационные землетрясения, причиной которых являются горные обвалы и провалы над пещерами и пустотами. Они являются чисто местными, никогда не бывают разрушительными и охватывают наименьший район (до 3—5 клм.).

О КОЛЕБАНИЯХ В ЗЕМНОЙ КОРЕ.

Напряжение земной коры накапливается в известных районах беспрерывно, и, когда это напряжение превзойдет сопротивление вышележащей толщи, то оно проявляется в форме разрыва и смещений, в результате которых возникают упругие колебания в земной коре.

Эти колебания могут быть четырех категорий:

1. Продольные колебания наибольшей скорости (до 15 клм. в сек.);

2. Поперечные колебания вдвое меньшей скорости (7—8 клм. в сек.);

3. Длинные волны, которые вызывают наибольшие сотрясения и разрушения, в виде поперечных колебаний, скоростью от нескольких сот метров до 3—4 клм. в сек., в зависимости от состава и строения горных пород;

4. Волны тяжести на поверхности земли, которые иногда остаются в виде валов и впадин.

Первые две категории колебаний пронизывают весь земной шар во всех направлениях, проходя даже через его центр. Они записываются точными приборами на сейсмических станциях и по разнице во времени прихода продольных и поперечных волн, определяется расстояние до центра землетрясения.

Длинные волны пронизывают земную кору лишь до глубины 50 клм., т. к. ниже начинается вязкая пластическая зона.

К КАКИМ ЗЕМЛЕТРЯСЕНИЯМ ОТНОСЯТСЯ КРЫМСКИЕ?

Крымские землетрясения, которые повторяются обычно с промежутками от 7 до 10 лет, относятся к категории тектонических, причем причина возникновения их, повидимому, связана с опусканием дна глубокой котловины Черного моря, которая образовалась в результате оседания в самый последний геологический период, предшествующий нашему.

ЧТО ТАКОЕ ЭПИФОКАЛЬНАЯ ОБЛАСТЬ?

Район, который располагается непосредственно над тем местом, где происходит смещение земных пластов, называется эпифокальной областью.

От этой области расходятся сотрясения в виде упругих колебаний земной коры, совершенно аналогичные тем волнам, которые появляются на воде от брошенного камня.

МОЖЕТ ЛИ КРЫМ ПРОВАЛИТЬСЯ?

В Крыму никаких провалов, извержений вулканов, опусканий, затоплений морем и проч.—нет никаких абсолютно оснований ожидать.

При всякого рода землетрясениях, которые были или будут в Крыму, мы можем ожидать только колебательные сотрясения и наибольшая опасность может заключаться лишь в обрушении неустойчивых построек, падении неустойчивых скал и камней и оползании определенных участков в оползневых районах.

Направление всех сотрясений, как прошлого, так и нынешнего землетрясения, направлено строго определенно с Юго-Востока на Северо-Запад. В этом именно направлении наблюдалось падение стен, отход углов, обваливание стен, падение отдельных предметов, появление трещин и проч.

Большая часть всех неустойчивых предметов падает в направлении сотрясения, т. е. на Юго-Восток.

Падение стен обусловлено, главным образом, движением балок, которые вышибают стену наружу. Поэтому у внутренних стен находиться всегда безопаснее, чем у наружных.

Падение потолков, столь редко наблюдавшееся на Южном берегу, обусловлено тем, что балки не глубоко заложены в стены и имеют позади зазор, который позволяет им бить в стены подобно таранам и выпадать из своих гнезд.

Глубоких трещин и провалов в пустоты в Крыму нигде нельзя ожидать,

Что такое землетрясения?

(Окончание).

за исключением скалистых крутых побережий и оползневых районов.

Опускания суши и затопления ее морем бояться не следует, т. к. вообще при самых катастрофических землетрясениях в Японии и Индии опускания не превышали 6—30 метр., а приливные волны в замкнутом бассейне Черного моря не превысят одного—двух метров.

Проявлений вулканизма в Крыму быть не может, а наши древние вулканы, в возрасте много десятков миллионов лет, в настоящее время являются наиболее прочными участками суши; все выходы изверженных пород можно рассматривать, как кристаллические стрежни, которыми скреплена земная кора.

Толчки и колебания почвы, захватывающие огромные районы, свидетельствуют о колоссальной инерции смещенных масс, но вовсе не указывают на крупные перемещения в недрах земной коры или на ее поверхности.

Сбросы, или вертикальные смещения на поверхности, высотою всего в 5—10 метров, наблюдались только при самых ужасных землетрясениях (в Японии, Индии, и Греции) и представляют вообще большую редкость.

Если такие перемещения были или будут, то они все обнаружатся в недрах Черного моря, но не в пределах Крыма.

ВОЗМОЖНО ЛИ ПЕРЕДВИЖЕНИЕ ЭПИФОКАЛЬНОЙ ОБЛАСТИ.

Эпифокальная область обычно не является точкою, а представляет собою либо определенную тектоническую линию, либо более или менее значительную площадь.

Всякого рода нарушения в форме смещений и разрывов не происходят в одном и том же месте, но обычно перемещаются в определенном направлении. Поэтому направление первых толчков не совпадает с направлением последующих.

Все тектонические процессы являются процессами весьма длительными и медленными, но напряжения в земной коре разряжаются большей частью мгновенно и не могут вообще быть предусмотрены.

Однако, статистика показывает, что понижение давления при циклонах способствует возникновению землетрясений.

Сильным толчкам часто предшествуют слабые колебания, которые улавливаются точными чувствительными приборами и ощущаются некоторыми животными и особо чувствительными людьми (особенно женщинами).

КОГДА, ПРИ КАКИХ УСЛОВИЯХ СИЛЬНЕЕ ОЩУЩАЮТСЯ КОЛЕБАНИЯ?

Дневные колебания вообще ощущаются людьми очень слабо, а ночные, и вообще, когда люди находится в покое, а не в работе и движении, замечаются легче и всегда производят более сильное впечатление.

Внутри зданий, а в особенности в верхних этажах, землетрясения всегда ощущаются сильнее, чем на открытом воздухе.

ОБ ОГНЕВЫХ И ДЫМОВЫХ ЯВЛЕНИЯХ.

Огневые и дымовые явления в Крыму связаны с выделением углеводородных газов, в том числе метана, а также водорода и сероводорода вдоль крутого уступа континентальной террассы (изобата 200 метр.), в результате появления трещин или оползаний крутых склонов дна.

Они наблюдались во второе землетрясение в море в 30 милях от берега к Зап. и Сев.-Западу от Севастополя. Явление проявилось в виде огневых столбов и завес до 500 метр. высоты и до 2,5 клм. ширины. Самовозгоранию подвергались газовые пузыри, проходящие через толщу воды. Конечно, они ни для кого никакой опасности не представляют, но могут вызвать нагревание воды, на что имеются указания.

Профессор геологии
П. А. ДВОЙЧЕНКО.

СХЕМА РАСПРОСТРАНЕНИЯ ЗЕМЛЕТРЯСЕНИЯ.

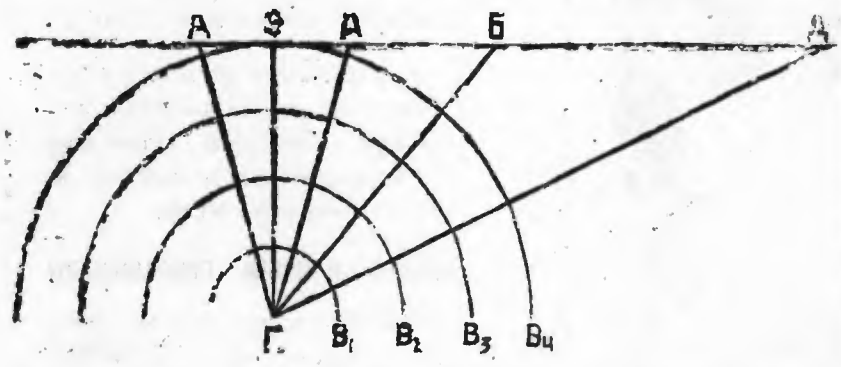

Э—эпицентр. **В1, В2, В3, В4—гомосейсмические поверхности.**
Г—гипоцентр. **Га, Гэ, Гб, Гд—линии удара.**

Землетрясения в России.

(Страничка русской истории).

В настоящую минуту, когда умы жителей всего Крыма, а, быть может, и Советского Союза, интересуются, главным образом, вопросом о землетрясениях и последствиях от них—крайне любопытно обратиться к истории и проследить как наши предки реагировали на подобного рода явления.

При чтении летописей, где записывались современниками все выдающиеся по тому времени факты—поражает прежде всего скупость слов летописцев при рассказе об этих фактах.

Глазу нашему, привыкшему, чтобы на него с газетной простыни, жирным шрифтом, смотрели многочисленные столбцы сообщений о землетрясении, о толчках, о беседах с профессорами—геологами, археологами и петрографами, по поводу землетрясения и его последствий,—глазу нашему необычны сообщения о землетрясении в одну строчку, максимум в пять—шесть строчек.

Так летописец новгородский под 1107 годом сообщает на обороте 136 листа:

«Стряслася земля, месяца февраля в 5».

И только.

И лишь в другой летописи (Воскресенской) к этой фразе добавлено:

«Перед зарею, в нощи», т. е. более точно отмечен самый момент землетрясения.

Также скудно отмечает новгородский летописец и землетрясение, имевшее место в 1230 году:

«Трясеся земля, но велище дни в пятэк на 5 недели, а иные отобедали».

Это землетрясение в 1230 году, очевидно, тектонического характера, было необычайно сильным и захватило огромную площадь.

По свидетельству другой летописи—Воскресенской в гор. Владимире:

«Потрясеся земля, и церковь, и трапеза, и иконы подвизашеся по стенам, и напикадила со свещами и светилна поколебашеся».

Как видно из летописи, явления, имевшие место во Владимире, такого же порядка, как и при нашем крымском землетрясении (качание предметов, колебание стен и проч.).

Далее летописец указывает, что

«И во иных градех (т. е. городах) бысть сие».

«В Киеве же граде больше того напаче бысть потрясение».

Летописец рассказывает, что в Печерском монастыре каменная церковь во имя Богородицы развалилась на 4 части.

В городе Переяславле каменная церковь во имя святого Михаила распалась на-двое. Как видно из летописи, это землетрясение сопровождалось теми же явлениями: разрушения каменных домов и выпадения камней из них, что мы видим и ныне.

Очевидно, разрушений деревянных жилищ совершенно не было.

Во всех этих случаях в летописи сообщаются голые факты, при чем—и это особо важно отметить—летопись скупа на описание событий.

Летописцы-монахи, верные себе, отмечая указанные факты, дают единственно возможное для них по тому времени об'яснение событиям о том, что землетрясение есть знамение, которое посылает господь людям, дабы последние покаялись «о грехех своих».

Характерно, что летопись совершенно не упоминает о панике, охватывающей людей в подобного рода моменты.

Землетрясение 1230 года произошло днем, как говорит летописец, во время службы в церкви:

«Бысть же то единого дне и единого часа **по всей земли,** во время литургии».

И тем не менее, предки наши панике не поддались.

Единственно, чем откликнулись они на это событие—удивление.

«Людие же изумишася... и недоумеваху ся, что есть сие».

Ни о жертвах, имевших место, ни о бегстве из городов, ни о прочих явлениях, сопровождающих наше землетрясение, летописец не рассказывает.

Приписать ли это «крепости нервов» наших предков, или налету свойственного нам восточного фатализма (от судьбы не уйдешь), или-ж отнести за счет малокультурности—во всяком случае можно предположить, что паника, подобная нынешней, у наших предков места не имела.

Более того, новгородский летописец, рассказывая о землетрясении, имевшем место в Италии в 1541 году, разрушившем ряд населенных местностей, описывал это событие яркими красками:

«в тот же час пришел трус на землю, и земля воскипела под городом; учела земля ходити, аки море волнами зыблюще»,

и указывая, что за полтора часа было **семь толчков,** летописец ни слова не посвящает описанию настроений, охвативших пострадавшее население.

События повторяются. Человечество переживало и будет переживать катастрофы, подобные нынешней, и самый факт повторяемости такого рода событий заставляет нас думать не о том, куда убежать от землетрясения, а как обезопасить себя от его вредных последствий.

ИОСИФ ЗИЛЬБЕРМАН.

Глубинные воды.

Ниже публикуется несколько фактов, которые, быть может, имеют некоторое отношение к настоящему землетрясению. В таком случае, полагаю, они были бы небесполезны специалистам, которые займутся изучением причин и обстоятельств землетрисения.

Сельско-хозяйственная лаборатория Наркомзема проделала, преимущественно по заданию Крымводхоза, свыше 1200 анализов вод, грунтовых и артезианских, главным образом, в степном Крыму, но отчасти и в предгорном и горном. Исследованием было обнаружено, что в некоторых пунктах воды в качественном отношении резко отличаются от вод ближайших местностей. Жесткость с 20, а иногда гораздо большего количества градусов, нормального для данной территории, падает до 3—5, сильно уменьшается (в отдельных случаях почти до нуля) содержание серной кислоты (обычно очень большое) и, наконец, появляется в воде очень много соды (40—80 проц. всей суммы солей). Указанные воды обнаружены как в артезианских скважинах, так и в копанных колодцах, источниках и даже прудах. Иногда они сопровождаются выделением газов (сероводорода, метана и других). В газах, выходящих вместе с водой из одной из аянских скважин, метана оказалось 35 проц. Воды эти несомненно глубинного происхождения и подымаются на поверхность под давлением газов по трещинам. Повторяем, что в самом недалеком расстоянии, очевидно за пределами трещины, вода имеет совершенно иной состав.

Для того, чтобы могла образоваться сода, необходимо наличие большого количества свободной углекислоты. Источником последней может быть медленное разложение нефти и нефтяных продуктов, но она может быть и ювенильного происхождения. Какого происхождения сода крымских источников—сказать без дальнейших исследований вряд ли возможно. Возможно, что она двоякого происхождения, т. е. в одних районах нефтяного, а в других ювенильного.

Так, или иначе, содовые воды отмечают направление еще не зажившних, не засыпанных трещин, в виду чего было бы крайне желательно продолжить водные исследования с целью возможно полного их выявления. Находящийся в нашем распоряжении материал имеет случайный характер и далеко не обнаруживает всех вод указанного состава. Работа эта небезразлична и для оползневого управления, так как содовые воды, выходящие на поверхность, сильно ослизняют грунты и содействуют их перемещению.

До сих пор обнаружены глубинные воды: 1) в дер. Чокурча, близ Симферополя: заброшенная артезианская скважина; 2) Казанчи, Симферопольского района,—колодезь; 3) Аргенчик, Карасубазарского р.,—колодезь; 4) в Федосийском районе—скважины—хут. Иващево; 5) Джанзора; 6) Кют; 7) Феритейм; 8) Коп—Отуз; 9) Пруд Коп-Асан; 10) пруд Тохтаба; 11) Владиславовка; 12) Ново-Дмитриевка; 13) в Аянской долине скважина по дну проектируемого водохранилища; 14) в Чукурлар у Ялты скважина № 12 и шурф № 16; 15) Кучукойский оползневый район—скважина № 11 и Черный бутор; 16) Алуштинская долина, между морем, Кастелью, Чатыр-Дагом и Демерджи. Кроме того, в дер. Дерекой в источнике, вскрывшемся после июньского землетрясения.

В Алуштинской долине глубинные воды обильны и там к водам, почти всех колодцев и источников примешаны в большем или меньшем количестве глубинные воды.

зав. сел.-хоз. лабораторией Наркомзема
Н. ДУБРОВСКИЙ.

Раненый Полуостров

И в этот вечер, как и в предыдущие, далеко-далеко в море убегала узкая блестящая дорожка.

И в этот вечер, как и в предыдущие, луна протягивала меж собой и землей тонкие и длинные нити матовых лучей.

И в этот вечер, как и в предыдущие, застывала в вечернем покое чуть чуть декоративная красота Южного берега.

Засыпали мирты, пальмы, кипарисы. Засыпали, прикрывшись легкой туманной дымкой, громады скал. Засыпали города и селения, уставшие от суматошливой дневной бестолочи, обязательной для каждого курорта.

Ночь подошла—будто подкрался кто то мягкими, неслышными шагами. Обняла землю крепкими об'ятиями. Разостлала над ней пелену из тяжелых, угрюмых туч. Обдала крупными и холодными каплями осеннего дождя, загнавшими все живое под кровли домов.

А когда где то на верху закрылся гигантский душ и сквозь клочья облаков луна снова показала свое круглое —точно умытое дождем—лицо, когда сбежали вниз—к морю—звенящие струйки дождевых ручейков,—земля дрогнула от первого страшного толчка.

И от этого толчка стремглав ринулись по уже заснувшим склонам гор, по долинам рек, по степям небывалые волны—волны из неподвижной земли, такие мертвые, не похожие на брызжущие движением и яркими водяными блесками морские валы.

Волны из неподвижной земли качали дворцы—санатории, парядные дачки—дома отдыха, скромные убежища населения деревень и сел.

Волны из неподвижной земли приводили в движение внутреннее убранство комнат, останавливали движение часовых механизмов.

Волны из неподвижной земли оставляли за собой разрушения, жертвы, даже смерть, но больше всего—дикий, животный, панический страх, выталкивающий из закрытых помещений толпы людей, метавшихся в ночной тьме, разрезанной лишь тонкими нитями лунного света.

Волны бежали, покрывая громадное пространство. От жемчужных брызг у южно-бережских скал Крымского полуострова—через горы, леса и степные просторы—к городам и селам Приднепровья, к фабричным трубам и широким жнивьям Северного Кавказа, на запад, север, восток. Здесь—страшные и разрушительные, там—ленивые, безобидные, вызывающие лишь любопытство. Здесь—внесшие панику и нарушившие нормальное течение жизни, там—забытые на следующий же день. . . . . .

. . . . . .

Потом были новые толчки: ночью-же, под утро, утром, днем, на следующий день, на следующие дни.

Их встречали спокойнее: они не были неожиданными, они были слабее, было светло.

Было светло. Взошло солнце, как всегда, как каждый день—яркое, блистающее, расцвечивающее тысячами огней глубокую синеву моря, рассеивающее голубую дымку тумана вокруг гор, бросающее переливающиеся блики на парки, сады, рощи, на дороги улицы и площади, на крыши домов, башенки дворцов, стекла витрин.

Но солнце же выделило из хаотической красоты линий и красок зияющие провалы в стенах домов, тяжелую пустоту, видную сквозь осыпавшиеся крыши и потолки, безобразные груды обвалившихся камней, обломков скал, мелкого щебня. Солнце осветило улицы, переполненные беспокойной наэлектризованной толпой, кроватями, матрацами, кусками штукатурки, битых кирпичей и стекол. Солнце показало раны полуострова, еще вчера блиставшего радостной нарядностью.

Тяжелые раны: опасно ранен полуостров. Долгим будет лечение—лечение, где врачующим будет великий триумвират: трудящиеся, широчайшая общественность, правительство.

Но раны не смертельны.

Полуостров—всесоюзная здравница, полуостров—мечта утомленного северянина, полуостров—кузница здоровья рабочих и крестьян,—этот полуостров будет вылечен, будет жить, будет снова таким же, каким он был до той ночи, когда в страшных корчах сжималась земля.

Будет! Залог тому—та громадная интенсивность, какая проявляется в деле помощи раненому полуострову.

. . . . . .

Прошла неделя.

Неспокойная.

Опасная.

Каждый день мог нести с собой неведомое.

Были снова толчки, снова разбегались во все стороны тяжелые волны из неподвижной земли.

Опустела здравница. Стихла кипучая курортная жизнь.

Но началась иная жизнь—началась трудная созидательная работа, началось лечение раненого полуострова.

И не надо, чтобы сползающий с гор туман закрывал и окутывал обвалившиеся стены и провалившиеся потолки.

Пусть солнце освещает раны—будет виднее, будет легче лечить их.

Будет время, когда солнце осветит здоровый полуостров, снова готовый лечить сотни тысяч трудящихся советской страны.

АН. СМИРНОВ.

Причины и характер крымского землетрясения.

Что говорят профессора-геологи о землетрясении в Крыму.

Профессор Н. И. СВИТАЛЬСКИЙ.

Так же, как и июньское, последнее крымское землетрясение является землетрясением тектоническим.

Горная часть Крыма принадлежит к той же системе величайших горных цепей, которые идут из Средней Азии через Кавказ, захватывают Крым и уходят на запад.

Те колоссальные перемещения в земной коре, которые происходят в результате горообразовательных процессов, вызывают значительные нарушения равновесия отдельных частей возникших горных цепей, вследствие чего в период следующий за горообразовательными процессами, происходят явления. так называемых сбросовых дислокаций, т. е. образование трещин, по которым отдельные участки опускаются. Период этих дислокаций очень длителен и в результате выведенные из равновесия участки горных цепей лишь постепенно приходят в равновесие.

Многочисленные землетрясения в Туркестане и на Кавказе показывают, что эта система горных хребтов еще не успокоилась.

Но в Крыму землетрясения происходят очень редко и нужно думать, что он принадлежит к участкам, сравнительно спокойным, и ожидать больших катастроф здесь не приходится. Многие связывают крымское землетрясения и крымские оползни. Говорят: Крым ползет и трясется. Но связывать эти явления нельзя. Землетрясения могут вызвать оползни, участки ползущие или готовые ползти, могут получить толчок к оползанию. **Но рассматривать развитие оползней, как признак наступающего периода землетрясения нельзя.**

Геолог-академик А. П. ПАВЛОВ.

Землетрясение в Крыму вторично подтверждает ранее высказанную мысль, что Крым является крайне неустойчивой областью в сейсмическом отношении.

Это и неудивительно, так как Крымский полуостров является сравнительно молодым новообразованием. Его возникновение надо отнести к третичному периоду, когда часть суши, занимаемая теперь Черным морем, опустилась. Последствием этого явления явился ряд сдвигов в земной коре, продолжающихся и до настоящего времени и вызывающих землетрясения.

Предсказать теперь возможность повторения землетрясения, конечно, невозможно, но, обычно, после значительных землетрясений, сильных толчков в скором времени не наблюдается. Но для Крыма прошедшее землетрясение может грозить другими, не менее опасными осложнениями, а именно: развитием оползней.

Профессор С. А. СОВЕТОВ.

Не во власти человека устранить землетрясение, но бороться с его последствиями—возможно. Значительное количество жертв зависит от разрушения построек. **Чтобы уменьшить эти жертвы надо научиться так строить, чтобы дома качались, но не разрушались.** Япония в этом отношении достигла громадных успехов. В этом же направлении ведется борьба и в Туркестане.

Придется и крымцам позаботиться о том, как лучше строиться в будущем, так как они забыли о возможности землетрясений, а ведь они живут в опасной области и уже ранее испытывали это бедствие.

Наука работает в другом направлении. Она стремится найти те признаки, по которым можно заблаговременно предвидеть землетрясение. Для этого надо развить сеть сейсмических станций, а также подготовить новый кадр молодых ученых.

Начало сотрясений или конец?

(МНЕНИЕ ГЕОЛОГОВ ЛЕНИНГРАДСКОГО ГЕОЛОГИЧЕСКОГО КОМИТЕТА)

Повторяемость землетрясений на сравнительно коротком промежутке времени **выдвигает на очередь вопрос о том, являются ли эти землетрясения началом целой полосы [illegible]рясений и благополучен ли вообще район, охваченный ныне землетрясением в сейсмическом отношении.**

До 1927 года Украина считалась в сейсмическом отношении районом благополучным, но смещение почвы, наблюдавшееся во время июньского и последнего землетрясения, дает основание признать для данного района эти сейсмические явления значительными.

Вопрос о предсказании землетрясений.

(АКАДЕМИЯ НАУК О СЕТИ СЕЙСМИЧЕСКИХ СТАНЦИЙ ПО СССР).

В связи с происшедшим в Крыму землетрясением в Академии Наук обсуждался вопрос о необходимости открытия новых сейсмических станций на территории СССР.

В основу создания сети станций положен проект профессора Никифорова, предусматривающий устройство 21 новой сейсмической станции в наиболее опасных для землетрясения районах, главным образом, в Крыму, в Туркестане, на Кавказе и на Дальнем Востоке.

Эти станции **дадут возможность поставить научно вопрос о возможности предсказания землетрясений.**

ЧЕРНОМОРСКОЕ ЗЕМЛЕТРЯСЕНИЕ.

Дать полный анализ землетрясения 12 сентября сейчас не представляется еще возможным за отсутствие точных данных с места происшествия. Но уже отрывочные газетные сведения дают возможность наметить некоторые основные черты происшедшего бедствия.

Прежде всего, следует отметить его отнюдь не местный, но широко региональный характер. При сосредоточении наиболее сильных проявлений в Крыму, и именно в районах Ялты (9 баллов) и Севастополя (8 баллов), подземные толчки ощущались на Кубани, в Одессе и Киеве. Этим как бы описывается северная граница области заметных подземных толчков. Симметрично ей должна идти южная граница области землетрясения, но для этого мы еще не имеем никаких сведений: очевидно, она должна проходить или в Малой Азии или по Черному морю. Во всяком случае, мы пока можем сказать, что зона землетрясения охватывает северное побережье Черного моря.

Этот региональный характер землетрясения совершенно отчетливо указывает нам, что причиной его служат не какие-либо местные явления, вроде подземных обвалов или деятельности вулкана, но явления более общего порядка, обусловленные жизнью земной коры в данной области земного шара.

Крымское землетрясение не может считаться неожиданностью для геологов. Крым, как и все побережье Черного моря принадлежит к так наз., смейсмическим областям земного шара, где землетрясения постоянно имеют место. Если же они, вообще, имеют место в данной области, то мы всегда вправе ожидать, что они могут достигнуть и очень сильного напряжения. Повидимому, это и произошло в землетрясении 11 сентября, предвестником, которого было июньское землетрясение, гораздо более слабое и малозаметное.

Каковы же эти явления, которые обуславливают неустойчивость земной поверхности в данной области и придают этой последней характер сейсмической области?

Явления эти, повидимому, главным образом, связаны с вертикальными перемещениями отдельных участков земной коры, мало-по-малу перемещающихся в вертикальном направлении, относительно друг к другу, при чем это перемещение происходит небольшими, мало заметными скачками, эффект которых на поверхности, однако, выражается сильными толчками, сопровождающимися иногда крупными разрушениями. Такие явления, носящие название радиальной дислокации, в смысле землетрясений особенно характерны при образовании больших впадин, оседания, захватывающих иногда крупные области земного шара.

Так, сейсмические районы Исландии и Гренландии связаны с оседанием впадины северной части Атлантического океана; землетрясения азиатского побережья Тихого океана (японские землетрясения) и американское (Сан-Франциско) являются ничем иным, как отголоском образования тихоокеанской впадины путем постепенного ее оседания. Относительно небольшая впадина озера Байкал характерна своими частыми землетрясениями, сопровождающимися оседанием береговой линии озера.

Кроме этих крупных областей радиальной дислокации, охватывающих крупные впадины земной поверхности и носящие явно сейсмический характер, на земном шаре проходит в широтном направлении от Пиренеев до Гималаев горная зона молодых складкообразовательных движений земной коры, к которой принадлежит также Крым, Кавказ и Туркестан. В этой зоне чрезвычайно сильного сжатия земной коры с образованием очень сложной складчатости, происходившей в третичный период, в более позднее время начинаются явления ослабления этого сжатия или даже растяжения, выражающиеся в образовании ряда оседаний отдельных ее частей, создающих глубокие морские впадины, как Средиземное, Эгейское и Черное моря или пониженные континентальные депрессии, каких много в Центральной Азии или на южном Кавказе. Такие явления оседания, продолжающиеся в настоящее время, именно и дают ту неустойчивость и сейсмичность, которые так характерны для этой полосы.

Ученый секретарь всесоюзного геологического комитета

М. ТЕТЯЕВ.

Отв. редактор Н. В. ЕЛИЗАРОВ.
Издатели: Областком ВКП(б), КрымЦИК, КСПС и Горсовет.

Заказ № 4275 1-я Гостиполитография КПТ Крымлит № 3754

горь штучными товарами, ассортимент товаров подбирался без учета запросов

...ская профессиональная организация мобилизованы на полную очистку кооперативного аппарата от торгашей и

Газеты — Новичков.
Комитет комсомола — Новиков.
Правление ЗРК — М. Устинов.

...рики, хозяйственники и специалисты.

П. Лукницкий.

ПАМИР.

АГБО — это Памир. Автономная Горно-Бадахшанская область. Самая высокая и самая южная окраина Союза. Страна дикого бездорожья, разреженного воздуха, глубочайших вечных снегов в ущелий с отвесами стен в полтора километра; в прошлом страна почти поголовной безграмотности и эпидемий. Многие жители Горно-Бадахшанской области никогда не видели колеса, никогда не пробовали печеного хлеба, не знают, что такое стекло. Совсем недавно в этой стране киргизы выжигали больные зубы раскаленным гвоздем, лечили открытые раны плевками, пометом и жевательным табаком.

Горная и песчаная земля цивилизовалась по-бетховенски. Здесь горные бандиты—басмачи—еще недавно вырывали людям глаза и жгли людей на кострах. Сюда из-за границы Индии, Афганистана и Кашгара глядит с вожделением на советские границы старая, жалкая империалистическая хищница Англия.

Китайские императоры, бухарские и кокандские баи, эмиры Афганистана, долгое время хозяйничавшие на Памире, и, наконец, русские цари приложили немало стараний, чтобы задержать экономическое развитие края.

Памир голодал.

Только незначительная часть всей площади Памира пригодна для земледелия. Все остальное—хаос скал и камней, снега и льда. На пятнистых пространствах, на крошечных площадках под отвесными берегами бешеных рек трудились памирские хлеборобы-дехкане. Там, где нужен был динамит, чтобы взорвать скалы и пустить по арыкам текущую с ледников воду, там памирские дехкане работали собственными руками, очищая от камней посевную площадь, сооружая первобытные оросительные канавы. У иного дехканина всю площадь можно накрыть халатом,—так ничтожна она. Разрыхляли почву не трактором, не плугом, — простой деревянной палкой. Молотили хлеб копытами лошадок, гоняя их по кругу от восхода солнца до темноты. Полгода трудился так дехканин и в лучшем случае мог добыть хлеба только на 5—6 месяцев. Еще два—три месяца дехканин ел урюк яблоки и ягоды шелковичного дерева. В среднем на душу приходилось 33 кило фруктов в год. Чем было жить последние два месяца—самые тяжелые зимние месяцы? Дехканин ел корешки растений и пил соленую воду. Это ли не голод?

Уйти на заработки куда-нибудь в Среднюю Азию, в промышленные центры нельзя было из-за бездорожья. В течение нескольких месяцев горные кишлаки отрезаны снегом от внешнего мира. Никаких торговых и промышленных предприятий на самом Памире не существовало, никому не нужны были рабочие руки. И голодный дехканин искал забвения в опиуме. Дехканина стерегли на границе афганские и кашгарские купцы. Они приучали его к опиуму и в обмен на яд забирали последний его халат, жену, ребенка. Опиум — значит грязь, сифилис, кретинизм, чахотка.

Когда впервые на суровый земляк Памира появились глубокие бороздыразрезанные железными плугами, когда впервые стали применяться машины, облегчающие труд, когда впервые советская школа и советская больница вступили на эту землю, многовековая тьма начала рассеиваться, дикие законы и обычаи—рушиться.

В 1925 и 1926 гг. впервые на Памир был завезен и распределен сельхозинвентарь на 5.000 рублей. Тогда же ассигновано было 30 тыс руб сельхозкредита в командирован инструктор Сельхозбанка; организованы 6 кредитных товариществ, созданы областной земотдел и первый машинопрокатный пункт; открыты пять первых советских школ в Рушане, Шугнане, Ишкашиме, Вахане. Открыт школьный интернат в областном центре АГБО—городе Хороге В Хороге функционируют также амбулатория и больница. В том же году Наркомздрав Туркреспублики послал на Памир первого врача и первого лекпома, снабдив их медикаментами и инструментами.

В Хороге, на посту памирском, в Калай-Хумбе, в Калай-Вамаре работают в настоящее время кооперативные столовые: в них за 30—50 коп. каждый трудящийся может получить сытный и вкусный обед В кишлаке Кимирон организован колхоз. По Памиру раскидано около сотни кооперативов Госторга и Таджикторга. Товаров сюда переброшено на сотни тысяч рублей В штате облздравотдела работают уже десятки врачей, лекпомов и акушерок В Ишкашиме, Калай-Вамаре, на Барташе, на Ванче на посту Памирском, во всех населенных ущельях Западного Памира и долинах Восточного выстроены новые здания больниц и амбулаторий.

В одном только 1928 году через памирские амбулатории и больницы прошло 11.190 человек: более трети всего населения, сделавших 19.310 посещений. Выездные сессии медработников ведут успешную борьбу с онкокурением, сифилисом, зобом, оспой, кретинизмом, проказой. Онкокурение уменьшилось на 35 проц. Оспы уже почти нет. Всюду, где живет больше четырехсот человек, созданы интернаты и ясли.

Выстроены новые, мощные зоркие, например, на Гунте. От Сталинабада до Рохарва-на-Ванче тянется телефон. Строятся европейского типа посты. Кооперируются охотники и рыболовы. Развивается несуществовавшее ранее шелководство. Приостановлено обезлесение,—посажены десятки тысяч деревьев. Целые районы втянуты уже в борьбу с вредителями сельского хозяйства. Открыты женские курсы в Хороге. Не за горами Госторга уходят пушнина и кожи. Ветпомощь, снабжение семенной, удобрениями, инструментом налажены уже в самых затерянных горных кишлаках.

Летчик Баранов совершил два героических перелета через грозные и страшные Памирские хребты. Но летчик Баранов не мог на крыльях своего аппарата привезти в страну многое. Область еще бедна. Около 2 тысяч пенгв. хлеба бесплатно предоставили ей в этом году соседние таджикистанские области: Дарваз и Каратегин. Значительные средства отпают этой области дальние северные республики Союза. Вопрос об усилении материальных ресурсов области очень важен.

Об этом разговор особый. Здесь придется начать с геологии Старая школа ученых, старая школа геологов отрицает для Памира, как и для всей Средней Азии, существование новых вулканических циклов. По этой теории выходит, что металлоносные вулканические породы покрыты слоями пород осадочных, достигающих 15 километров толщины, и что никакой промышленной металлической будущности у значительной части Средней Азии нет. Старая школа геологов говорит:

«Нам придется подождать несколько десятков миллионов лет, пока осадочные породы не смоются и не отпорют вулканические пороп».

Затем следует обычно сравнение с Уралом, который только потому и богат металлами, что горы его размыпись, от гор остались корешки. Эта теория вошла в учебники, в докладные записки планирующим и ведающим кредитами органам. Эта теория подтверждалась геологической картой Союза, изданной в 1925 году. На этой карте площади вулканических пород в 6.000—6.000 кв. километров пропускались и забрашивались цветом архейских отложений (ничего общего с вулканическими пиклами не имеющих). В результате снижали кредиты, либо вовсе отказывали в кредитах на геологоразведочные работы в

Пролетарииларнинг юртлари, бирлашингиз!

КРАСНЫЙ БАДАХШАН

Орган Обкома КП(б) Тадж. Ова'а и Облсовета А. Г. Б. О.

№ 1
Воскресенье
1931 г.
г. Хорог

پرولیتاریات مه جهان بکمریند!

بدخشان سرخ

ناشر افکار انقلاب (ارگان) اتحادیون (بلشویکی) کمیته اجرائیه و شوراهای اتحاد کسه والی

مه ماک گزیت می بر ماریم تر نهان باسرعت ساختمان اجتماعی ولایت

Своя газета

گزیت خود

Сегодня у каждого пути... Не наше село... Грамотная в общего... Памире другими геологами, в одно из самых ценных открытий этого года—открытие тов. К. Г. Андреевым ценнейших месторождений молибдена на Памире.

Памир, оказывается, скрывает в себе неоценимые богатства. У него есть такие металлы, как золото, серебро, свинец, молибден. Он располагает также такими ценностями, как графит, открытый в этом году студентом-горняком В. А. Зиминым; как берилл и аквамарин, также открытые в этом году; как лапис-лазурь, открытая в одном из его экспедиций Юдина и в другом местными шугнанцами-красноармейцами. Только три месторождения лапис-лазури открыты до сих пор в мире, и в их числе—на Памире. Памирская лапис-лазурь уже разрабатывается. В этом году лапис-лазури вывезено в Хорог пять с половиной тонн. Ко всем этим богатствам надо прибавить селитру на озере Каракуль, соль на Ганчтальском озере, стеатитовую тушпель в Кути-Ляле—ту самую, о которой упоминается в древнеиндо-персидских и индусских стихотворениях.

Пора раскрыть суровые горы Памира. Комсомольцы-лекпомы Ишкашима, Ишкашима, Рушана сумеют проделать это. Они возьмут у гор их богатства...

Однако как же вывезти все эти ценности? Как транспортировать их из этих недоступных ущелий? Ведь разреженный воздух, глубочайшие снега, дикое бездорожье?..

Вспоминается разговор в ферганском городе Оше. Киргизской республики, в том городе, откуда начинается караванный путь на Памир. Весною 1931 года один из видных пограничных работников, т. Морозов, сказал мне, прищурив глаза:

— А что, если мы попробуем их не разбирать? Пройдут?

Речь шла об автомобилях.

Я уже бывал на Памире. Я знаю пути сообщения по Памиру. Мгновенно перебираю в памяти все бешеные реки, гигантские перевалы, самумные пески, хаосы камней, снега... «Нет, — думаю я,—невозможно». И я отвечаю:

— Трудно... Но попробовать надо.

Никто не верил. Даже шоферы. Но когда им сказали: «Попробуем, а если не пройдут,—разберем», они, успокоившись, ответили: «Будет сделано, товарищ начальник», и пошли налаживать свои машины.

Автомобили — два полуторатонных «форда» — пошли. Как головка гигантской змеи, они поползались вперели каравана в две тысячи верблюдов. Они с разгона вброд брали мелководные горные реки. Они повисали колесами в воздухе на узких тропах, они торчком спозали с отвесных террас. Я видел весь их поход. Под дождем, по липкой глине, там, где падали верблюды и лошади, они самоходом взяли перевал Талдык через Алайский хребет высотою в 3.651 метр над уровнем моря.

На каждом бивуаке горячо доказывалось: «Дальше дорога невозможна. Машины не пройдут. Давайте разберем». Но всегда находились смелые голоса: «Не будем разбирать.., Попробуем еще один перекат». И машины шли дальше. В Алайской долине за ними два километра бежал табун лошадей, никогда не видевших автомобиля. На подъеме в Кизил-Арту—перевалу через Заалайский хребет, покрытому вечными, никогда не таявшими снегами, через громадную промывину не мог пройти караван лошадей. Тропу пришлось разрывать руками. Разворачивали камни и несли красную глину. С величайшим трудом лошадей протащили. Сомнений не было: автомобили здесь не пройдут. Шоферы сняли с автомобилей кузовы, положили их на переброшенные через промывину два бревна и провели машины по собственным их мускулам. В тот же день перевалив Кизыл-Арт 14 444 метра над уровнем Восточный Памир. Из озере Каракуль, одном из высочайших в мире, их выбежало встречать стадо широкорогих, дохлых яков А что делалось с кочевниками-киргизами, когда шоферы катали их на автомобилях вдоль озера!

Через несколько дней без единой поломки автомобили прошли на пост Памирский. Это было 14 июля 1931 года. Одна из машин отправилась дальше, и еще через несколько дней дехкане Хорога встретили ее красными знаменами и ликованьем.

В 1931 году впервые за все времена два советских автомобиля самоходом перекрыли Восточный и Центральный Памир и сейчас работают там. Фамилии шоферов — Гончаров и Стасевич. Оба—рядовые шоферы андижанского автотранспорта.

В настоящее время ведутся работы по прокладке дороги на Памир. В 1932 году на Памире откроется регулярное автомобильное сообщение. Из Оша до Хорога автомобили будут ходить три дня. Верблюжьи караваны на этот путь тратят месяц. Переброска грузов на Памир ежегодно стоила сотни тысяч рублей. Автомобиль даст Памиру колоссальную экономию в расходах на транспорт. Автомобиль увеличит количество товаров, потребляемых памирским населением: он доставит мануфактуру и хлеб, табак и посуду, мыло и спички.

Автомобиль сделает возможным эксплоатацию рудных богатств Памира. Уже ведет работы по прокладке дороги на Памир новая организация—Памирстрой. К осени будущего года дорога будет окончена. АГБО—богатая область, с богатыми возможностями. Советская власть открыла перед АГБО дорогу в будущее. У АГБО будет собственный богатый бюджет.

И еще большая задача: надо, чтобы самый глухой, забытый, полубесправный кишлак знал не только по рассказам случайных охотников и чабанов, что такое строительство социализма в годы первой пятилетки. Но как это сделать? Почти поголовная неграмотность. На 1 января 1927 года в АГБО было 3,5 проц. грамотных. Есть для этого один путь—школа. В 1930 г. на Памире была 41 начальная школа. В 1931 году их стало 120.

Грамотность населения непрерывно и быстро возрастает. Когда начальник памиротряда заикнулся в соответствующих организациях о том, что хорошо бы создать на Памире газету, на него замахали руками:

— Позвольте... Многие промышленные центры Средней Азии еще не имеют своей газеты.. Мы еще недостаточно богаты типографскими машинами. А вы говорите о памирской газете... И потом, как вы туда ее доставите?

Тогда пограничники, об'единив усилия с активом местных рабочих сами взялись за дело. В Оше была найдена старая «американка». Газета «Правда Востока» согласилась дать ветхие, избитые, предназначенные для переливки шрифты. В Ташкенте вызвался поехать добровольцем на Памир печатник т. Жиганов. Направился вскоре и второй доброволец: избачишник т. Абдурахимов. Прежде всего они поправили «американку». В пути на верблюдах типография отправилась в далекий путь.

Тов. Жиганов рассказывает о походе так:

«Были сильные дожди, отчего машина ржавела. Ящики падали с верблюдов и разбивались. В одном месте мы их выславливали из реки. Шрифты рассыпались. Собрав их в песке, мы их грудой ссыпали в мешок...».

Через четыре дня по приходе каравана в Хорог машина была очищена от ржавчины, вновь исправлена и установлена. Местные жители писали статьи по-русски и по-таджикски. В «американке» нехватало работников. Части были сделаны кустарным способом В штат типографии вызвались двое комсомольцев-шугнанцев. Газета набиралась. Работали ночами при пятилинейных керосиновых лампах.

2 сентября 1931 г., через три недели по приходе каравана в Хорог жители Хорога рвали друг у друга из рук первый номер областной памирской газеты «Красный Бадахшан», отпечатанный на восьми страницах и на двух языках: таджикском и на русском. Газета разлавалась бесплатно. Внизу на последней странице стояло: «Облит 0001. Типография Обкома КП(б) и ОИК, в АГБО, г. Хорог. Тираж 250».

Первый номер памирской газеты об'явил беспощадную борьбу с бюрократизмом и волокитой. Газета звала вперед, к новым победам. Газета требовала оживления жизнедеятельности. Газета призывала жить оптимизмом до конца.

Газета выходит раз в пятидневку. В 1932 году газета будет выходить на трех языках: таджикском киргизском и русском Тираж ее увеличится раз в двадцать.

Советская власть открыла перед Горно-Бадахшанской областью перспективы национального, культурного, экономического процветания

Памир наиболее отсталая во всех отношениях область развивается небывалыми темпами

Рядом со странами, в которых капиталистические колонизаторы эксплоатируют и угнетают миллионы пролетариев растет и социализируется молодая, автономная советская область—АГБО.

Хорог.

Risch
"M.R."

Op. 4/I-32

Добыча за 1 января.

По всем угольным бассейнам Союза добыто 179.270 тонн угля. По сравнению с предыдущим днем добыча увеличилась на 1.300 тонн.

Добыча за 2 января.

В Донбассе добыто 137.290 тонн угля, в том числе по Севкавуглю 16.176 тонн. По сравнению с предыдущим днем добыча увеличилась на 3.294 тонны.

По Московуглю добыто 8.385 тонн.

По Уралуглю—17.466.

По Кузбассуглю—18.081 тонна.

По Дальуглю—5.779.

Сведений по Востсибуглю не получено.

МЕТАЛЛ.

Выплавка за 31 декабря.

Металлургическими заводами Союза выплавлено 14.533 тонны чугуна (уменьшение на 13 тонн против предыдущего дня) и 12.210 тонн стали (на 1.202 тонны больше, чем в предыдущий день).

Заводами об'единения «Сталь» выплавлено 9.955 тонн чугуна и 8.260 тонн стали: заводами «Центросталь» соответственно—1.000 и 205; заводами «Спецсталь»—212 и 762 тонны, заводами «Востсталь»—2.376 и 2.216. Заводами малой металлургии выплавлено 990 тонн чугуна.

ТРАКТОРЫ.

Выпуск за 2 января.

Сталинградский тракторный завод выпустил 120 тракторов. На Харьковском тракторном и на «Красном путиловце»—выходной день.

АВТОМОБИЛИ.

Завод им. т. Сталина (АМО) 2 января выпустил 28 автомашин.

ТРАУЛЕР.

СЕВАСТОПОЛЬ, 3 января. 29 декабря на морзаводе спущен третий рыболовный траулер РТ 411, предназначенный для работы на дальневосточных рыбных промыслах.

Спуск произведен никогда не применявшимся на морзаводе способом—боком. В ближайшее время будет спущен и четвертый траулер, корпус которого уже готов.

НА ТОРФМАШСТРОЕ НАЧАЛСЯ МОНТАЖ ЦЕХА ЖЕЛЕЗНЫХ КОНСТРУКЦИЙ.

НИЖ.-ВОЗНЕСЕНСК, 3 января. К 1 января закончен строительством и слан под монтаж цех железных конструкций Торфмашстроя. В ближайшую пятилетку будет закончен и слан под монтаж механосборочный цех. В 1932 г. в строительство завода вкладывается 6.300 тыс. руб. Сейчас на строительстве развернута сеть школ и курсов по подготовке кадров для завода.

Северный край досрочно выполнил план по льнозаготовкам.

Северный край, соревнующийся по успешному проведению льнозаготовок с Ивановской областью и Нижегородским краем, 28 декабря досрочно выполнил годовой план по льнозаготовкам: по льноволокну—на 100 проц. и льносеменам—на 101 проц.

Победа Северного края достигнута путем широкого развертывания социалистического соревнования между колхозами, между бедняцко-середняцкими массами единоличников.

К XVII партконференции краевые организации обязались добиться дальнейшего перевыполнения плана.

НОВЫЕ ТИПЫ МАШИН.

ЛЕНИНГРАД, 3 января. На заводе «Пневматика» начинается производство новых типов пневматических машин, более трудоемких, чем нынешние. Завод приступает к выпуску рубильно-клепальных машин, которые должны заменить выпускавшиеся до сих пор отдельные 2 машины—рубильную и клепальную. Вводится новый тип сверлильной пневматической машины, расходующей более экономно воздух и приспособленной к быстрой замене запасных частей.

ПРОМЫШЛЕННОСТЬ СЛАБЫХ ТОКОВ ВЫПОЛНИЛА ПЯТИЛЕТКУ:

ЛЕНИНГРАД, 3 января. Созданная революцией РАДИО - СЛАБОТОЧНАЯ ПРОМЫШЛЕННОСТЬ СССР В 1931 ГОДУ ЗАКОНЧИЛА ПЯТИЛЕТКУ, выпустив изделий на 481 млн рублей. Себестоимость снижена согласно заданию пятилетнего плана на 38 проц.

Создана мощная техническая база для решения задач второй пятилетки. ПРОМФИНПЛАН 1931 ГОДА В 222 МЛН РУБЛЕЙ ВЫПОЛНЕН ПОЛНОСТЬЮ.

УПРАВЛЯЮЩИЙ ВЭСО РОМАНОВСКИЙ.

ОБКОМ СОЮЗА ЭЛЕКТРИКОВ—МУСАТОВ.

НЕФТЯНОЙ ФОНТАН В ЮЖНОМ ДАГЕСТАНЕ.

ЛЕНИНГРАД, 3 января. В Берекейском районе (Южный Дагестан) на буровой скважины № 10, с глубины 395 метров, 2 января забил фонтан нефти, дающий до 40 тонн в час.

Десятый хлебозавод.

ЛЕНИНГРАД, 3 января. (Наш корр.). 1 января в Ленинграде состоялась закладка нового крупного хлебозавода.

Это десятый по счету мощный механизированный хлебозавод в Ленинграде. Его суточная производительность запроектирована в 280 тонн печеного хлеба.

Пуск нового хлебозавода приурочивается к XV годовщине Октября. Стоимость завода вместе с оборудованием достигает 4 млн. рублей.

В конце января состоится закладка еще одного хлебозавода на Петроградской стороне, который вступит в эксплоатацию в конце 1932 года.

ИЗВЕЩЕНИЕ ПРЕЗИДИУМА ЦКК ВКП(б).

10 февраля с. г. созывается *IV пленум ЦКК ВКП(б).*

Повестка дня пленума:

1. Народнохозяйственный план и работа РКИ.
2. Итоги осенне-уборочной кампании и задачи подготовки к севу.
3. О работе районных КК—РКИ.
4. Рабочее снабжение и работа органов РКИ.

Председатель ЦКК ВКП(б) Я. РУДЗУТАК.

«стратегическими соображениями» [illegible] готовится занять Суйчжоу (станция по Бейпин-Мукденской ж. д., в 110 км к юго-западу от Цзиньчжоу) с целью обеспечить безопасность Цзиньчжоу.

ТОКИО, 3 января. (ТАСС). Прави[illegible]

ЯПОНСКИЕ АГЕНТЫ ДЕЙСТВУЮТ.

ТОКИО, 3 января. (ТАСС). По сообщению агентства Симбун Ренго из Мукдена, после взятия Цзиньчжоу «китайское население, по примеру Мукдена и других городов, приступило к созданию [illegible] комитета безопасности». Квантунская армия отправила в Цзиньчжоу представителей «четвертого отделения штаба», а также миссию для содействия осуществлению «автономии».

ВСЛЕД ЗА МАНЧКУРИЕЙ—МОНГОЛИЯ.

ТОКИО, 3 января. (ТАСС). Газета «Асахи», на основании сообщения из Таньцзина, предполагает, что в связи с падением Цзиньчжоу Тан Юй-лин (бывший [illegible] седатель провинциального правительства в Жехэ, во Внутренней Монголии) на днях об'явит «независимость» Жехэ.

КРАСНОЕ ЕДИНСТВО ПРОТИВ „ЖЕЛЕЗНОГО" ФРОНТА.

БЕРЛИН, 3 января. (ТАСС). Германская компартия приступает к проведению кампании под лозунгом: «Красное единство против «железного фронта». Под лозунгом создания «железного фронта» социал-фашисты проводят кампанию «протеста» против снижения зарплаты, цель которой—отвлечь рабочих от революционной борьбы, от забастовок против снижения зарплаты.

В Берлине завтра состоится 17 массовых собраний, созываемых компартией.

Центральной задачей этой кампании компартии является популяризация статьи тов. Тельмана в теоретическом органе германской компартии «Ди интернационале». В этой статье тов. Тельман настаивал на необходимости самой решительной борьбы против социал-демократии всех направлений и широкой популяризации положения т. Сталина о том, что социал-демократия и фашизм—«это не антиподы, а близнецы», что социал-демократия является об'ективно умеренным крылом фашизма.

Об'явление о начале этой кампании вызвало большое беспокойство в лагере социал-фашистов всех оттенков. Особенно характерно, что озлителая травля против компартии проводится социал-фашистами под знаменем троцкизма. Социал-демократические газеты, во главе с «Форвертс», выдвигают на первый план в своей кампании против компартии цитаты из последних произведений Троцкого.

ПЕРЕД С'ЕЗДОМ ФРАНЦУЗСКОЙ КОМПАРТИИ.

ПАРИЖ, 1 января. (ТАСС). «Юманите» публикует резолюцию ЦК французской компартии. Резолюция определяет направление, в котором должна вестись начатая в партии предс'ездовская дискуссий. «Дискуссия должна быть расширена, углублена и направлена к улучшению понимания и осуществления генеральной линии партии».

В резолюции подчеркивается, что дискуссия ни в коем случае не допускает пересмотра линии партии или права развивать антикоммунистические взгляды, как это пытаются делать троцкистские элементы внутри партии, надеясь, что во время дискуссии будет проявлен гнилой либерализм. Дискуссия — оружие мобилизации партии против всех врагов революционного движения.

В резолюции указывается далее на необходимость раскрыть в процессе дискуссии оппортунистические уклоны, обеспечить правильное проведение тактики «класс против класса», тактики единого фронта и единства профдвижения, искоренить оппортунистическое неверие в боевую волю масс, укрепить парторганизации на предприятиях, усилить борьбу против военной опасности и антимилитаристскую работу в армии.

20 ЯНВАРЯ—ОБСУЖДЕНИЕ СОВЕТСКОГО ПРОЕКТА ЭКОНОМИЧЕСКОГО НЕНАПАДЕНИЯ.

БЕРЛИН, 1 января. (ТАСС). По сообщению из Женевы, секретариат Лиги наций об'явил сегодня, что на 20 января назначено заседание особой комиссии для изучения предложенного советским правительством проекта пакта об экономическом ненападении.

ЗОЛОТОЙ ЗАПАС УМЕНЬШАЕТСЯ.

НЬЮ-ЙОРК, 2 января. (ТАСС). В последние дни золотой запас САСШ уменьшился на 7 млн. долларов. Уменьшение золотого запаса Соединенных Штатов достигло бы значительно больших размеров, если бы утечка золота не компенсировалась частично импортом золота из Японии.

20 ПРОЦ. ПРОИЗВОДСТВЕННОЙ МОЩНОСТИ.

ЛОНДОН, 2 января. (ТАСС). По сообщениям нью-йоркских корреспондентов «Таймс» и «Обсервер», продукция сталелитейной промышленности САСШ упала в конце декабря до 20 проц. производственной мощи (против 28 проц. в конце ноября).

КОМПАРТИЯ ТРЕБУЕТ СОЗЫВА РЕЙХСТАГА.

БЕРЛИН, 3 января. (ТАСС). Компартия германского рейхстага требует созыва совета старейшин рейхстага на 7 января и пленума рейхстага на 12 января для обсуждения требования компартии об отмене последних чрезвычайных декретов, а также для обсуждения вопросов экономического, финансового и политического положения Германии.

ВОЕННЫЙ АТТАШЕ ЯПОНИИ В БЕЙПИНЕ.

[illegible] атташе одной из иностранных миссий в Бейпине», назначенным якобы своим правительством в качестве наблюдателя.

Задержанный препровожден в штаб дивизии Тамона, ведущий расследование по этому делу.

По непроверенным сведениям, задержанный иностранец является помощником военного атташе САСШ в Бейпине.

СОВЕТ ЛИГИ НАЦИЙ «БЛАГОРАЗУМНО» ВЫЖИДАЕТ...

ПАРИЖ, 2 января. (ТАСС). Пертинакс в «Эмо де Пари», пеликом оплобряя действия Японии, попутно замечает, что совет Лиги наций, вероятно, «благоразумно» будет выжидать очередной сессии совета, назначенной на 25 января, когда все дело уже будет решено оружием.

Единый фронт Тиссен—Гитлер.

БЕРЛИН, 3 января. (ТАСС). Один из крупнейших германских промышленников, владелец многочисленных металлургических заводов и угольных шахт в Рурской области Тиссен выступил в органе германских промышленников «Дейче арбейтгеберцейтунг» с новогодней статьей, в которой всячески восхваляет Гитлера.

«Бессомненной заслугой Гитлера, — пишет Тиссен, — является то, что он снова пробудил в миллионах немцев стремление к борьбе за свободу. Поэтому я надеюсь, что его безустанная борьба за свободную Германию увенчается успехом». Тиссен, как известно, неоднократно принимал Гитлера у себя.

Новые промышленные и банковские крахи в САСШ.

НЬЮ-ЙОРК, 3 января. (ТАСС). Новый год начался для САСШ новыми банковскими крахами. Сегодня прекратили платежи «Пиплс стейт банк» в Чарльстоне (штат Южная Каролина), имеющий 44 отделения по всему штату со вкладами на сумму, превышающую 24 млн. долларов, «Сити банк трест компани» в Гартфорде (Коннектикут), со вкладами на сумму в 20 млн. долл., и ряд других менее крупных банков.

Крупная кампания «Американ комонуэлз пауер корпорейшен», владеющая многочисленными предприятиями в различных отраслях силового хозяйства в 522 городах САСШ (электричество, газ, вода и т. д.), с капиталом в 200 млн. долл., об'явила о прекращении платежей в виду невозможности погасить краткосрочную задолженность на сумму в 3 млн. долл.

Правительственные органы, контролирующие деятельность банков, издали специальную инструкцию относительно методов оценки банковских активов. Эти инструкции дают возможность банкам скрывать действительное состояние своих активов и представлять фальсифицированные отчеты.

3 месяца назад вашингтонские чиновники в секретном порядке дали инструкцию местным «банковским инспекторам» (чиновникам, в обязанность которых входит проверка книг и отчетов частных банков) разрешать банкам оценивать в своих отчетах бумаги так называемого «высокого ранга», т.-е. правительственные ценные бумаги, муниципальные и др., не принимая во внимание их теперешнего биржевого курса, и только частично учитывать потери на бумагах других категорий.

В связи с обострением кризиса и дальнейшим падением всех ценных бумаг, эти меры оказались недостаточными. Правительственные органы, контролирующие деятельность банков, теперь об'явили, что банковские инспектора уполномочены не считаться с теперешними биржевыми курсами и разрешать банкам оценивать бумаги по их «настоящей стоимости», определяемой инспекторами.

Количество денежных знаков, находившихся в обращении в САСШ в последние две недели, свидетельствует об усиленном припрятывании денег населением.

Паника, вызванная ростом банковских крахов, находит свое отражение в том факте, что количество денег, осевших на руках у населения, составляет сумму свыше одного миллиарда бумажных денег и значительную сумму в золоте.

НОВОГОДНИЕ ПЕРСПЕКТИВЫ: «Полное замешательство, всеобщий крах, длительные затруднения».

НЬЮ-ЙОРК, 2 января. (ТАСС). Новогодние высказывания американских финансистов и промышленников проникнуты глубоким пессимизмом. Редактор финансового отдела «Нью-Йорк таймс», подводя итоги прогнозам представителей финансовых кругов, пишет: «Есть четыре различных позиций. Первая, самая распространенная, — это полное замешательство, вторая — убеждение в том, что результатом расстройства мировой кредитной системы явится всеобщий крах, к третьей примыкают лица, предсказывающие длительный период финансовых затруднений, и, наконец, небольшая группа считает, что нормальные условия вернутся скорее, чем на это сейчас можно рассчитывать».

(ПРОДОЛЖ. ТЕЛЕГР. СМ. НА 4-Я СТР.).

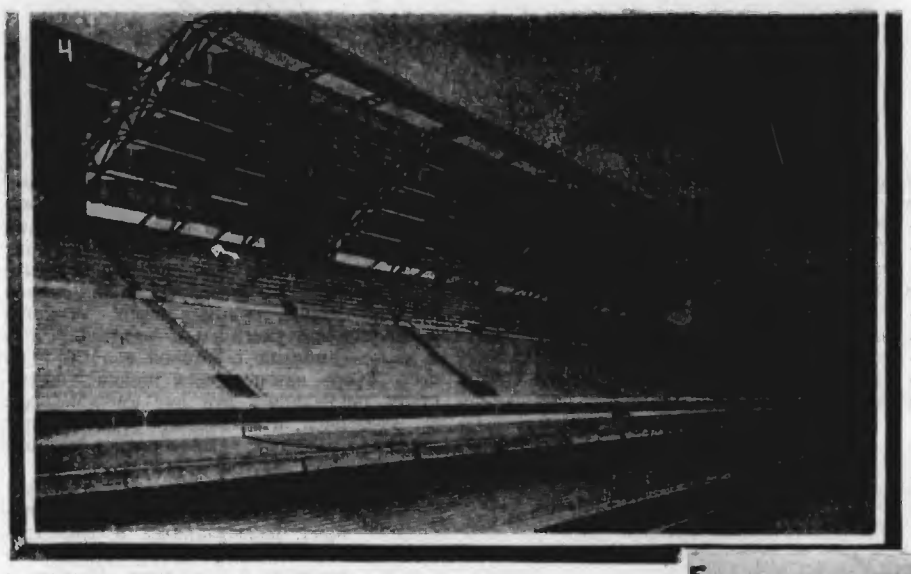

М. Коржев. Трибуны Красного Стадиона

не мечта о воздушных замках, что они связаны с самыми насущными потребностями нашего строя. Наши архитекторы зорко присматриваются к новым социальным условиям и готовятся по первому зову ответить на пред'явленные им запросы. Архитектурная мысль прежде всего откинула заботу о постройке особняков. В большинстве проектов все силы устремлены на оформление зданий общественного назначения—вокзал (проект А. Бурова), клуб (*И. Волосова*), почтамт (*П. Голосова*), *(Д. Фридмана)*, санаторий *(А. Щусева)*, рынок *(Корнилова)*, театр (*М. Мазманян)*, редакция *(Г. Бархина)*, библиотека *(Я. Чаплинского, В. Пашкова. В. Дорофеева)*, типография *(В. Пашкова)*, стадион *(М. Коржева)*.

Все эти здания различны и многообразны по форме, но при всем том они несут черты оригинального, об'единяющего их разнообразие, стиля.

В чем его отличительные свойства? Во-первых,—его строгая конструктивность. Нет ничего лишнего, ничего обманчивого и фальшивого. Внешняя оболочка неразрывно связана с внутренним распределением пространства. И так как в зависимости от назначения изменяется разбивка внутренних помещений, то это тотчас же отражается на внешности здания, что́ далеко не всегда наблюдается в постройках прошлого времени,—очень часто фасад школы мало или почти ничем не отличается от фасада, например, библиотеки, вокзал от театра и т. п. Сама конструкция, таким образом, является залогом тех вариаций, которые отличают одно здание от другого. Эстетическим фактором теперь являются не декорация, не украшающие архитектурное произведение мелочи, гирляндочки, веночки, фронтончики и т. п., а сама конструкция, система распределения и равновесия кубических масс. Архитектор оперирует большими плоскостями, играя выступами больших кубических масс.

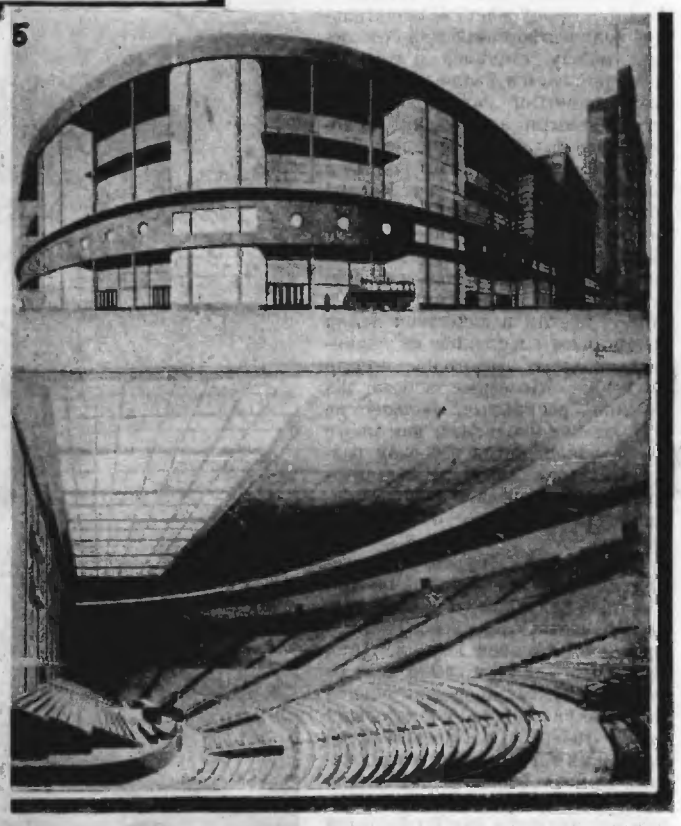

Соболев. Проект Дворца Труда

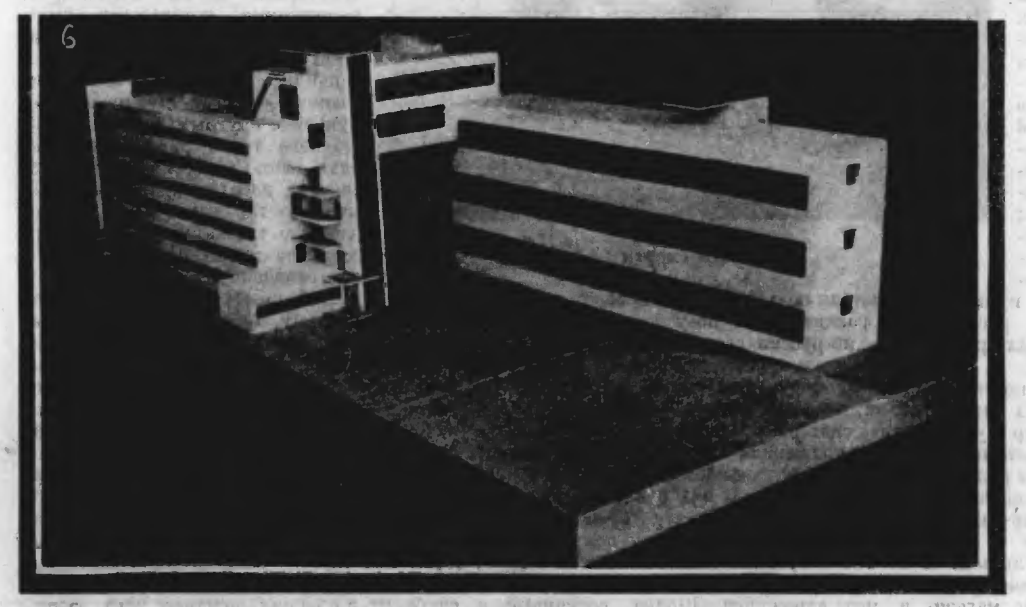

Товарищеское соревнование ОСА. Проект жилья нового типа для трудящихся

Во-вторых, внутреннее пространство расчленено теперь так, что оно совершенно не похоже на то, что дала архитектура истекших веков. Новые условия жизни, естественно, потребовали новой организации пространства, но, кроме того, большое изменение внесли в эту сторону дела новые материалы. Железо, бетон, стекло в корне видоизменили все отношения. Металлическая ферма позволяет в наше время перекрывать гигантской крышей такие огромные залы, о которых старые архитекторы и мечтать не дерзали. Далее, стена на железобетонном каркасе не требует для своей устойчивости большой массивности, она располагает возможностью давать большие пролеты и отверстия, заполняемые стеклом. Отсюда—обилие света. Вытянутость постройки вверх также характерна для современного стиля. Стремление к высоте наблюдалось и в некоторые прошлые эпохи, но существенное отличие нашей современной архитектуры в том, что пространство используется во всю высоту здания.

Указанными чертами не исчерпываются положительные стороны нового архитектурного стиля, но, с другой стороны, не следует закрывать глаз и на крупные недостаки, отмечающие то или иное конкретное произведение современных водчих. Сюда следует отнести принципиально обостренное, слишком сильное увлечение простотой формы, приводящее к чрезвычайной оголенности стенной поверхности. Но эти недостатки следует отнести за счет неумелого овладения некоторыми архитекторами принципами нового стиля, а отнюдь не за счет его основных положений. М. РАЙХИНШТЕЙН

Пестрая Бухара

Очерк

Галина Серебрякова

От станции Каган до старой Бухары 12 верст. Дрожавшие за свое влияние муллы и эмир, понимая опасность культурной заразы, перевозимой поездом, постарались отдалить железную дорогу от своей столицы, чтоб гудок паровоза и грохот колес не будили мысли отданных им в рабство подданных. По той же причине эмир запрещал полеты через Бухару аэропланов—по завету пророка ничто не должно было становиться на пути между богом и его наместником на земле. Книгопечатание не было разрешено при эмире. Так было в Бухаре еще совсем недавно, лишь в 1920 году произошла революция.

Под'ездная ветка от Кагана к Бухаре пропускает незначительное количество поездов, и сообщение между станцией и городом поддерживается, главным образом, растрепанными автомобилями и самодельными автобусами, похожими на цыганские фургоны. Зимой шершавая, летом пыльная и раскаленная, дорога из Кагана приводит к городской стене, невысокой, но скрывающей город. Стена глинобитная, неровная, ширина которой равняется трем верблюдам, поставленным горб к горбу, цветом и качеством лепки напоминает слепленное из глиняных комков гигантское гнездо ласточки. Железные ворота, небрежно раскрытые, больше не пугают и не поражают, как много веков назад, когда в боевом раздумьи перед ними останавливались арабские или тюркские полчища, прельщенные богатой наживой.

Охваченный обручем стены город своеобразно распланирован. Улички, переулки, узенькие, зигзагообразные, словно распутанный проворной кошкой клубок. Двум арбам на улице в самом деле не раз'ехаться без продолжительной перебранки важно восседающих на них узбеков, без вмешательства прохожих и остановки всего движения. Кривая, извивающаяся улица ведет к четырехугольной площади, которая является как бы большой прихожей базара. На площади развалины мечети с остатками тончайшей мозаики синего, голубого и желтого цвета. Эти ярко расцвеченные здания, отражавшиеся в квадрате обнесенного каменной рамкой священного пруда посредине площади, должны были производить в свое время неотразимое впечатление. Теперь город одноцветен, только кое-где, главным образом, на мечетях и медрессе (школах), попадаются нестертые временем следы былой культуры эпохи расцвета деспотизма, располагавшего руками многочисленных рабов. Пристрастие местных жителей к краскам осталось в их пестрых костюмах, в выделке и окраске кустарных тканей, ковров и вышивок. Главный базар Бухары крыт деревянной крышей и имеет множество расходящихся во все стороны рядов,— отделений. Посудный базар, обувной, жестянный, фруктовый, ряды чай-хане и харчевен аш-хане расположены в отведенных для них специальных уличках и закоулках, и в общем все это вместе кажется огромным универсальным магазином, раскинувшимся вширь, а не ввысь, по этажам. В белых чалмах, оттеняющих угольки глаз и окладистую, чаще черную, бороду, степенно восседают в глубоких, высоких нишах-лавчонках торговцы шелкового ряда. Протянув ноги на подставку, прикрытую одеялом, над тлеющими углями, сидя среди развешенных и разложенных шелков, они потягивают из пиалы чай или из грушеобразного чилима пьяный дым, похожие на оживших героев сказок тысячи и одной ночи. Не спеша, называя по-

Башня смерти

купателя почтеннейшими прозвищами, купцы расхваливают по-узбекски, по-таджикски, по-русски свои немногочисленные товары: шелка, шали, вышивки. Подлинной художественностью иногда отличаются сузани, вышивки на мате или шелке, служащие скатертью, подстилкой на молитве или украшением стен. Сузани вышивают женщины, выдумывающие узоры и подбирающие краски. В них подчас точно запечатлена женская мечта о невиданном, о свободе и счастии, которой почти никогда не знает продающаяся, как ее вышивка, женщина, скрываемая мужчиной в доме и под паранджей. Шелка, сотканные в Намангане, Маргелане, Самарканде, Бухаре, не прочны, окрашены примитивно, расцвечены полосами, клетками и мазками. Золотом, серебром или цветными нитками расшитые тюбетейки висят по стенам, подобные круглым пуговицам богатырского кафтана. На некоторых из них наивно воспроизведены, рядом с символом магометанства—полумесяцем и звездой, серп, и молот—эмблема советской власти. И на всем базаре, как и во всей жизни Узбекистана, переплелись эти две эмблемы, две идеи, и постепенно серп и молот заменяют, развенчивают лунный серп Магомета.

До захода солнца продавцы шелка, неподвижно сидя на коврах, разостланных в трехстенных нишах, разговаривают не горячась о последних событиях в городе и на базаре, но как только солнце перестает заглядывать к ним сквозь стеклянную крышу узких коридоров шелковых рядов, они закрывают ниши ставнями или вешают холщевую тряпку, что означает конец торгового дня. Совсем иначе, чем богатый, аристократический шелковый ряд, выглядит тупик, где расположились старьевщики. Там торгуют преимущественно женщины с черным пятном покрывала вместо лица: сидя прямо на земле базарного закоулка, они предлагают полуевропейских фасонов неуклюже сшитые платья, поношенные, вылинявшие, с пятнами и следами пота. Они продают также дешевые матерчатые тюбетейки, шапочки, вокруг которых мусульманин накрутит длинную матовую или шелковую чалму; старые халаты; рваные вышивки; ковры и украшения с пустыми лунками из-под выпавших камешков. На втором открытом базаре — оживленнейший уголок—лавки с ватными одеялами. На открытом базаре еще больше уличного оживления, чем в закрытых рядах: разносчики, посредники, погонщики ослов, зеваки и покупатели движутся беспорядочной толпой. К одеяльному ряду примыкают просторные лавки Узбекторга, украшенные новенькими вывесками, рундуки с ситцем и бакалеей. Рядом с сахаром, кореньями, мешками с миндалем, изюмом, орехами или пшеничной мукой—в круглых мисках груды зеленого точно размолотого гороха. Это насс; соединяясь со слюной, насс превращается в резиновую тянучку-жвачку, излюбленную узбеками. Бродячие торговцы на лотках разносят сласти, приготовленные на бараньем жире. В москательных лавочках продают сквернную сурьму, будто бы придающую глазам негу, усу — зеленые листики, как лепестки чая, которой туркестанские женщины красят брови, проводя сплошную черную черту от одного виска к другому, хну для волос, таинственные лекарства, заговоренные растения неизвестных назначений. Красивы поднимающиеся в гору лавчонки, торгующие посудой и лампами. Раскрашенные мисочки-пиалы, сделанные на заводах СССР, украшают полки. Висячие и стоячие керосиновые лампы, вперемежку с грудами тарелок, глубоких и плоских, ожидают покупателя. Осанистые, пестро одетые купцы, плуто-

вато выглядывающие из рамки товара, как-будто продают не просто керосиновую лампу московского производства, а фантастическую лампу сказочного Аладина. Так же окутаны древней романтикой Востока продавцы ковров. Но их цепкие руки, привычно разматывающие ковры, бегающие глаза и вкрадчивый голос быстро разрушают всякую иллюзию. Ковры эти ткали женщины месяцами по рисунку, хранящемуся только в памяти, и безропотно отдавали плод тяжелейшей работы мужчине-господину, продающему их ловким скупщикам—купцам из городов. Средняя Азия начинает творить теперь новые сказки-были об артелях ткачих ковров, заработок которых дает женщинам независимость и освобождение.

В конце базара—портняжный и шапочный ряды. Портные и шапочники, монотонно шьющие на ножных швейных машинах халаты, рубахи и бархатные шапки с меховой опушкой, одеты как узбеки, но носят на голове не чалмы, а круглые бархатные шапки — это преимущественно бухарские евреи, не сохранившие своего языка.

Тяжелое прошлое эмирского владычества напоминают теперь только эмирские дворцы. Их было у эмира несколько—строительством дворцов, впрочем, его строительный пыл и ограничивался.

Постоянным местом жительства служил ему загородный дворец в Саттара-Мехасе. На закрытой со всех сторон коврами арбе эмиру ночью привозили из городского гарема очередную женщину. Когда она ему приедалась, он отсылал ее также в темноте ночи обратно в город, где, в безделии, сплетнях, слезах или утешаясь побрякушками и сытой жизнью, проводила она годы в ожидании следующей подачки—ласки паразитического повелителя. В гареме эмира жили 90 женщин, набранных агентами в кишлаках и городах. Последний эмир, бежавший после революции в Афганистан, был блестящий воспитанник пажеского корпуса, спортсмен, баловень высшего петербургского света. Русский царь имел в его лице безобидную, послушную марионетку, прикрывавшую самодержавное вторжение России в Бухару. Богатый, пустой, развращенный эмир, прекрасно понимавший преимущества невежества и выгоды религии, вернувшись в Бухару монархом, дал волю своей наследственной жестокости и беспредельному самодурству. Жизнь и быт эмира казались бы опереточными, если б не стоили стольких народных средств, если б вокруг не было столько крови, издевательств, тьмы и нищеты. Авантюристки всех стран увеселяли пресыщенного эмира в его дворце, увозя с собой тысячи высосанных из его поместий всей Бухары—денег. Эмир был щедр в своих прихотях, но его загородный дворец, несмотря на громадную стоимость, отличается редким безвкусием. Прекрасная, впитавшая огромное количество трудовых часов алебастровая зала полна странной смеси дорогого и грошевого, прекрасного и уродливого. Рядом с кашгарскими вазами с мелкой нежной разрисовкой стоит большая лягушка в цилиндре; старинная вышивка из Китая висит около литографии из жизни Бонапарта. Мебель отразила пристрастие эмира к шелковой обивке на золоченых стульях, к зеркалам, размалеванным птицами и цветочками. После революции дворец эмира, за исключением нескольких комнат, оставленных как «образец», превращен в санаторию Госстраха.

Дворец эмира—Саттара-Мехасе

Старая Бухара. Митинг и демонстрация в годовщину Октября

Маленькая дверь в ограде сада, обрастающая летом розами, ведет в эмирский гарем. Там жили привозимые из городского дворца жены.

Городской дворец эмира, примыкавший к правительственным зданиям и дворцу «куш-беги»—эмирского канцлера, первого министра, находится на Ригистане. Ригистан—просторная главная площадь города, на которой сохранилось несколько интереснейших построек.

Там же, на Ригистане, высятся стены цитадели, похожие на вздутый живот беременной. Перед внушительными воротами, теперь украшенными коврами, с которых смотрит, прищурившись, Ильич, менее 10 лет назад публично секли по определенным дням неугодивших эмиру, его сановникам и муллам людей. В черном коридоре, проходе, ведущем во дворец, где творил суд и расправу эмир, привлекают внимание маленькие, но тяжелые дверки с черными, исписанными досками над ними. Для того, чтобы влезть в каменные норы, нужно согнуться и низко опустить голову. Затхлый, могильный запах, земля под ногами, вот и все. В крайней конуре было повешено на балке под потолком несколько бухарских революционеров, имена которых отмечает траурный лист над дверкой.

Теперь во дворце—Исполком, суетливый, шумный. Вот женщина, еще закрытая паранджей, крепко сжимает в руке деловую бумагу. Миновав мечеть эмира, превращенную теперь в клуб, суровое здание бывшей тюрьмы, и оставив позади высокие, светлые конюшни чистокровных эмирских лошадей, она сворачивает в узенький тупик и входит во двор Исполкома. Может быть, она несет жалобу на истязания мужа, или спрашивает, как ей развестись, или хочет вступить в артель кустарниц. Старые постройки кое-как вместили новые советские учреждения. Стучат пишущие машинки, снабженные в последние годы узбекским шрифтом. Напряженная, деловая работа словно стремится наверстать потерянное Бухарой время, догнать соседей.

Недалеко от Исполкома пепелища, остатки домов, воронки от разрывов больших современных орудий, напоминающие о недавних сражениях. Тысяча лет истории знают этот город. Множество отрядов воинственных кочевников, страшные армии дерзновенных средневековых полководцев, Чингиз-хан и Тимур, жгли его, уничтожали и создавали вновь. Бухара, крупный промышленный и культурный центр, 900 лет тому назад была украшением и гордостью Средней Азии. Теперь расправляющая свою волю, сдавленную догмами и ханжеским лицемерием ислама, Бухара еще не отстроила разрушенный квартал, погибший во время боев и отступления войск эмира. В последний раз в 1920 г. сотряслась бухарская стена, пропуская бегущие эмирские части, и впервые в истории в город вступила не орда нового деспота, а освобождающая пролетарская революция.

Морские пути

Очерк

С. Бройде

В Европе буквально бредят гигантами пароходами, пересекающими со скоростью молниеносной океаны и моря.

Италия, Германия, Франция в своем увлечении морским судостроительством устанавливают новые рекорды; открываются линии, по которым ходят пароходы, забирающиеся в самые отдаленные закоулки мира.

Тысячи предпринимателей воздвигают колоссальные верфи, заводы. Сотни высококвалифицированных техников, инженеров измышляют новые модели комфортабельных судов на потребу изысканным пассажирам-гурманам.

Какая-то лихорадка морского строительства охватила индустриальные европейские страны. Но напряженная эта деятельность имеет конечной целью—получение новых прибылей для того, чтобы, при помощи морских гигантов, осуществлять заодно и задачи так называемой европейской колонизации. В конечном итоге это приводит только к дальнейшему закабалению слабейшего.

Таков стиль Европы и на морях.

Советский Союз—скромнее хотя бы потому, что он не ставит перед собой проблемы хищнического завоевания новых рынков. На наших морских путях работает Совторгфлот—огромное советское предприятие, об'единяющее управление всеми нашими морскими линиями.

Разнообразны задачи нашего торгового флота, многочисленны и наши морские линии, громадны маршруты, ибо велика страна и ее моря.

Пароходы из Одессы идут в Батум через Севастополь, Ялту, Новороссийск, Туапсе, Сочи, Гагры, Сухум, Поти. «Ильич», «Ленин» и «Пестель», поддерживающие эти рейсы, радиотелеграфом связаны со всеми радиостанциями. На пароходах издается даже радиогазета, как и на океанских махинах.

Из Одессы идут наши пароходы в Херсон, Николаев, Новороссийск, по крымско-азовской линии связывается Ростов с Ялтой.

На ближневосточной линии соединяется Новороссийск с Александрией через Константинополь, Салоники, Пирей, Яффу; здесь следуют быстроходные суда «Тобол», «Новороссийск», «Теодор Нетте». Но этими линиями не исчерпываются наши морские пути. Мы имеем еще восточно-камчатские рейсы, западно-камчатские, охотские, чукотские, анадырские. По линии Татарского пролива забираются наши пароходы на Сахалин, Александровск, Николаевск на Амуре. Из Владивостока уходят наши пароходы на Кантон, Шанхай, в Японию, в Корею; из Ленинграда в Лондон. В одном только 1926 году по морским путям было переброшено около 1.500.000 пассажиров, а в 1927 году эта цифра дойдет до 2.000.000.

Развертывается пятилетняя программа морского судостроения, по которой предусмотрена постройка новых 150 пароходов. Заказывается ряд новых судов за границей. По Дальнему Востоку предполагается зафрахтовать тысячи судов для выполнения нами рейсов по срочным линиям. На Балтийском море вновь пойдет пароход «Софья Перовская», стоявший до последнего времени на приколе.

В 1927 году пароходы Совторгфлота пройдут около 2½ млн. миль, почти на 100.000 миль больше, чем в 1926 году. По морским путям направится лес, уголь, хлеб на континент и в скандинавские страны. В мурманском направлении будет перевозиться хлопок, хлеб в западные порты. Из Архангельска пойдут десятки тысяч стандартов смешанного леса. Открываются широкие перспективы в плане наших морских заграничных сообщений. Громаднейшую роль в развитии производительных сил нашего Союза получит морское сообщение—Черное море—Дальний Восток. Туда пойдет соль, а обратно—чай, рис, руда.

Пароход «Теодор Нетте» перед отходом из Одессы

Есть над чем поработать советскому торговому флоту.

На пароходах Совторгфлота едут многие десятки тысяч советских путешественников в Крым, на Кавказ к южному солнцу, мягкому климату, хрустально чистому воздуху и теплому морю.

Пароход «Теодор Нетте» выходит из ворот

Совторгфлот развивает программы морских путешествий, старается широко привлечь экскурсии. Из Одессы, важнейшего узлового пункта на Черном море, расходятся многочисленные линии морских сообщений.

В 15 часах плавания на море—Крым; в расстоянии двух суток—Константинополь; в трех днях путешествия—Кавказ; четырех—Греция с Пиреем и Афинами.

Советский флот аккуратен—он не уступает в срочности своих рейсов заграничному. Один раз в неделю из Ленинграда пароход уходит в Лондон, в Гамбург; раз в две недели из Мурманска в Варде и из Ленинграда в Ливерпуль, в Гавр, в Стокгольм, в Италию, откуда вывозятся лимоны и сера.

Со всем миром связан советский торговый флот. В Милане, Париже, Лондоне, Гамбурге, Константинополе, Шанхае, Кантоне, Токио, Ревеле, Риге, Гельсингфорсе, Хакодате, в портах Африки, Америки, Азии—везде развивается флаг советского торгового флота — единственного в Союзе морского предприятия, своеобразного и необычайного по своим новым традициям.

Советский торговый флот развозит наш хлеб, сырье, нефть по мировым портам. Советский торговый флот связывает наши порты на Черном, Азовском и Балтийском морях. Мы строим новые суда—рефрижираторы, лесовозы, комфортабельные пароходы, нефтеналивные железные гиганты. Морские просторы должны стать людными и оживленными.

Только недавно—всего год—Совторгфлот вздумал поконкурировать с англичанами. Опыт оказался удачным, опыт обещает дальнейшие успехи, дальнейшее развитие сложной морской операции. Речь идет о перевозках паломников-мусульман из западного Китая к Мекке и Медине.

Через горячие пески Аравийской пустыни проходят паломники свой долгий тяжелый путь, влекомые легендой о мечети с трупом Магомета в Медине. Верные мусульмане спокойно думают о смерти после того, как склонятся они перед черным камнем в серебряной оправе в знаменитой мечети в Мекке. Некогда этим делом занимались пароходы Ропита и Доброфлот. Через Одесский порт проходили десятки тысяч паломников. За время гражданской войны англичане постарались прибрать

это дело к своим рукам. Через Гиндукуш, Памир, мучительно опасный, жестокий путь, длящийся четыре месяца, проходили паломники с западного Китая для того, чтобы попасть на английский пароход. Тысячи паломников умирали в пути, а добравшись до судов, превращались в па-

Кашгарки—паломницы

риев, с которыми англичане обращались на своих пароходах хуже, чем со скотом.

Теперь другое. Гостеприимный «Хаджи Хане», что означает клуб для паломников, в Одессе гостеприимно принимает мусульман. Они размещаются в огромных залах, через окна которых солнечные лучи освещают все углы помещения, заполненного гостями из Китая.

В Одессе проводят паломники несколько дней в ожидании пароходов. Сюда приезжают старики, молодые, девушки, старухи. Они проводят свои часы в молитве, выполняют обряды омовения и все ритуалы, предписываемые обычаями и Кораном. Здесь вы, конечно, увидите и муллу, здесь вы можете наблюдать экзальтированную молитву на закате солнца. Сильна еще власть стихийных предрассудков. Кричит мулла про аллаха, Магомета, следуют долгие поклоны.

Странным, необычным покажется после этого солнце на шумных улицах Одессы и бодрая жизнь в порту.

«Теодор Нетте»—огромный пароход—отвозит паломников в Джадду, где в течение сорока дней ждет, пока кончат свой молитвенный подвиг мусульмане, а потом отвозит искателей небесного рая, пребывающих в блаженном ощущении, что соприкоснулись они с аллахом, обратно. Из Одессы следуют они железной дорогой через Туркестан на родину, в западный Китай.

Паломники теперь уже не верят бредням англичан, старавшихся уверить наших новых пассажиров в том, что мы не в состоянии без риска для жизни едущих доставить их к святым местам. Чего только не придумывали англичане, чтобы убедить темную мусульманскую массу в тысячах смертных грехов советской республики и предприятия Союза—Совторгфлота.

Теперь паломники следуют массами через покойный, удобный путь к Красному морю на пароходах Совторгфлота.

С. БРОЙДЕ

Тип паломника

Зал общежития во время молитвы паломников

КУПАЛЬЩИЦА

Ник. Зарудин

В зелени солнечной ты
Ярко белеешь лугами.
Душно... У самой воды
Пахнет песком, облаками.

Влажной, нагретой кругом
Смутно идешь ты тропинкой.
Небо сквозит тростником,
Облако спит у кувшинки.

Прочь это платье! Скорей
Тронь этот пруд—где, мелея,
Темная мгла зеленей,
Смуглое тело белее.

Душно. Парит. Не плывут
Облаки в заводях жарких.
Мир моей нежности! Пруд
Светит на травах неярких,

Блеском слепит тишина.
Круг колыхнулся дугою:
Смуглой, нарядной она
Грудью глядит над водою.

Розово плавает тень
Сквозь золотистую тину.
Всплеск—и у круглых колен
Веющий свод опрокинут.

Ах!—и уже в синеве
Белое тонет сиянье.
Смято лучится в траве
Теплого платья дыханье.

Нет—и дыханья... Ау!
Нежно, незримо и где-то,
Будто летит на лугу,
Воздух цветами согретый.

Будто, и сладко в тоске
Знать, что тогда—одиноко
Маленький след на песке
Пахнет водой и осокой.

ОБО ВСЕМ

В. Д. Поленов

18 июля бл. гор. Тарусы (Калужской губ.) скончался художник-живописец Василий Дмитриевич Поленов.

Поленов род. в 1844 г. Детство и юность его прошли в атмосфере, насыщенной интересами искусства (отец художника был археолог и историк). По окончании в 1871 г. Академии Художеств, Поленов отправился за границу в качестве пенсионера академии. В художеств. галлереях Мюнхена, Венеции, Флоренций, Рима и Парижа Поленов внимательно изучал старых мастеров. Под влиянием исторической романтики западных художников были и первые исторические картины Поленова, написанные за границей. (Из них наиболее известна: «Право господина».) Однако театральность первых исторических композиций Поленова вскоре уступила место живому, трезвому реализму. «История» воспринималась Поленовым как воспоминание о прошлых, будничных днях, отступивших в минувшее. Он стремился быть исторически точным во всех мелочах. Задумав ряд картин на темы из жизни Христа, реалист Поленов, в поисках материалов, совершает путешествие на Восток. И все же наиболее ценное в исторических работах Поленова не история, не психологический рассказ, а чисто-живописные достоинства. Этюды восточных пейзажей Поленова имели большое значение для развития русской пейзажной живописи. С тех пор, как Поленов написал свои известные картины—«Бабушкин сад» и «Московский дворик», русские пейзажисты, отказавшись от изображений широких панорам, перешли к интимному пейзажу. Появление Левитана, с его мягким лиризмом, было подготовлено пейзажами Поленова.

Помимо работ в области чисто-живописной, Поленов, издавна тяготевший к театру, исполнил ряд театрально декоративных работ для частной оперы Мамонтова в Москве, а потом для своего собственного передвижного театра, постановки которого были рассчитаны на широкие рабоче - крестьянские массы. Театр Поленова в Москве ныне стал домом театрального просвещения.

Верный заветам эпохи передвижничества, когда в среде молодых художников (70-е годы) возникла мысль — приблизить искусство к народу, Поленов давно мечтал о создании музея для деревни. Свою мечту художник осуществил, устроив небольшой музей в доме, выстроенном по его проекту в усадьбе Борок, в 4-х вер. от Тарусы. Экспонаты музея — египетские и греческие древности, произведения итальянских и голландских мастеров, а также—передвижников, товарищей и учеников Поленова. Крестьяне видят музей подлинного искусства и, расписываясь в книге, благодарят «за наслаждение».

В начале этого года советская власть присвоила В. Д. Поленову звание народного художника.

После покойного, кроме большого количества эскизов и рисунков, сделанных им в последние годы, остался обширный архив и воспоминания.

Авто-мото-пробег Москва—Ленинград—Москва

Закончился пробег автомобилей и мотоциклов Москва—Ленинград — Москва. Первым пришел автомоб. советского производства НАМИ. На снимке—победитель НАМИ, на машине проф. Бриллинг. Первым пришел товарищ Сугробов на «Арли Давидсон» модель 1925 года.

Миттаг-Леффлер

На 81 году жизни умер знаменитый шведский математик Миттаг-

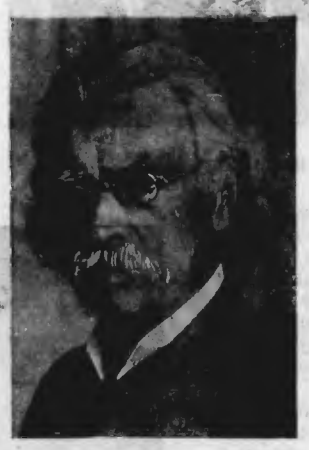

Леффлер. Он род. в 1846 г. Состоял профессором Стокгольмского университета и почетным президентом международного союза математиков. Работы Леффлера преимущественно касаются теории функций и дополняют важными положениями труды его предшественников.

Петиция в защиту Сакко и Ванцетти

Петиция, покрытая 500.000 подписей, будет поднесена губернатору

Фулеру, который теперь пересматривает их дело.

Генерал Гофман

Умер генерал Гофман — один из наиболее ярких представителей старого прусского солдафонства. Русскому читателю имя генерала Гофмана хорошо известно по мирным перего-

ворам в Брест-Литовске, где он занимал по отношению к Советской России непримиримую позицию. Гофман, ведя с нами переговоры о мире в Бресте, разрабатывал план реставрации монархии в России. Проект свержения советского правительства заключался в движении немецких войск на Смоленск—Москва—Петроград, при чем с занятием этих пунктов предполагалось возведение на трон царевича, при регентстве великого князя Павла Александровича, с которым немецкое командование находилось в постоянных сношениях. Этот замысел Гофмана совпадал с планом Людендорфа, подготовлявшего «короткий удар» на Петроград. Но все эти планы прусской военщины были опрокинуты ноябрьской революцией в Германии. На снимке—портрет генерала Гофмана.

О'Хиггинс

В Дублине убит министр юстиции Ирландии О'Хиггинс.

Происходящая борьба партий в Ирландии показывает усиление республиканской партии, требующей полной независимости от Англии и создания независимой Ирландской республики. Последние выборы в парламент дали большинство республиканцам. Так как республиканцы решительно отказываются приносить присягу верности английскому королю, то на деле они оказываются исключенными из парламента. Таким образом, третья часть вновь избранного парламента, представляющая как раз наиболее широкие демократические слои народа, оказывается лишенной возможности участвовать в парламентской работе. Особенной непримиримостью в борьбе против допущения республиканцев в парламент отличался министр юстиции кабинета Косгрэва О'Хиггинс. Убийство О'Хиггинса дает яркую иллюстрацию той напряженности в политической атмосфере Ирландии, которая создалась в процессе борьбы между республиканцами с одной стороны и буржуазией и помещиками с другой.

Находка скелетов спартаковцев

При сооружении здания в районе вокзала «Лертер Бангоф» в Берлине, под землей обнаружены недавно человеческие скелеты, залитые хлористой известью. Полагают, что это дело рук прихвостней Носке, подавлявших в 1919 г. восстание спартаковцев в Берлине. В настоящее время полицейское расследование ведется. На снимке: Берлинская тайная полиция производит осмотр человеческих костей и черепов, найденных в корзине в районе «Лертер Бангоф».

Татарська хата гірська

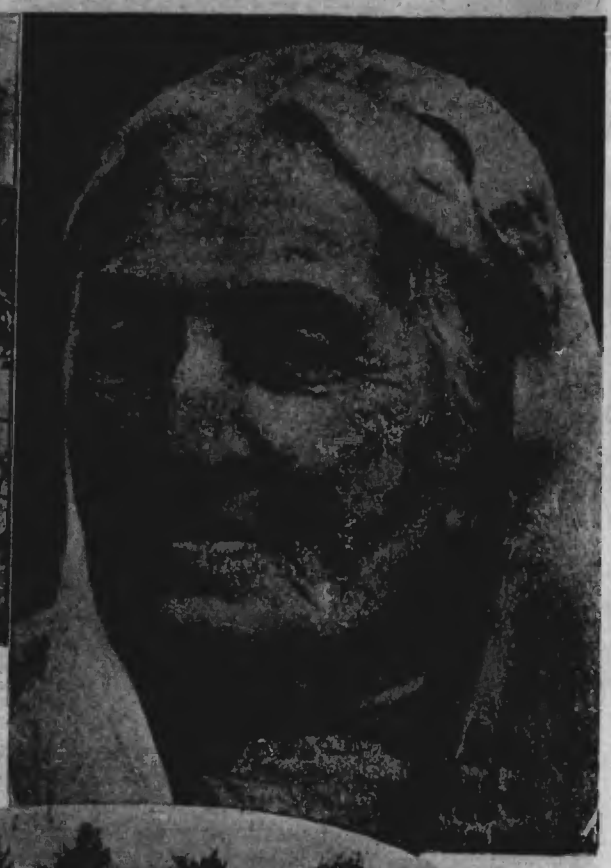

НА УЗГІР'ЯХ ЯЙЛИ.

БЕРЕГИ морські круті та високі, вся місцевість гориста та глинкувата, вся городами сполосована.

Де вже надто земля стремить в гору,—камініста, рівчаками покраяна, чагарником заросла, там чабан вівці пасе, пастух худобу гонить.

По тих горах, пригорках земля скрізь скопана, перекопана, на дрібну грудочку розбита, а на тій землі буйно зеленіють сади, виноградники.

Серед городів—тютюн жовтий на горбах стелеться...

Розвівають вітри понад берігом кріпкі тютюнові пахощі, дрижать тр'потно ніздрі подорожнього...

По крутизнах та низинах мерехтять татарські села...

* * *

Аю-Дагом хмари повзуть, поливають дощем Ляй-Ля, а низом сонце з моря полоще береги, земляну грудку в камінь твердить.

Порепана земля вогнем пашить, парить ноги старого татарина, що пачки тютюну в'ялого на коня накладав.

Молодий господар тютюн рве, на купи складає, радісним оком оглядає буйне поле...

Камінистою гірською дорогою втомлений чужинець ішов, став біля басейну холодногірської води напитись, уздрівши діда шапку зняв.

— Седям-Аляйкюм,—привітавсь весело дід, повів чужинця в сад, в шапку інжиру нарвав, кешені грушками набив, сохлого тютюну свіженького на дорогу дав.

...Дід сів на камінь, скрутив цигарку...

Рослінний, запашний тютюн уродив цього року, понад сотню пудів десятина дасть!

* * *

Коли припече сонце, тоді так пахне тютюном гірське село татарське. Низенькі, кам'яні хатки жовтим листом сохлим заклечано...

Молодий татарин тютюн рве, до кошика складає...
Угорі—татарська селянка

Метушиться радісною метушнею гірське село татарське...

Хто не має тютюну, на виноградниках всією сім'єю працює...

Обережно, ніжно зривають зелені ягоди прозорі, напружені з янтарним відтінком, що так і пнуть спілістю—ось-ось бризнуть кришталевим соком...

Діти ходять по вуха замурзані, мухи настирливо до лиць липнуть.

Втомленою радістю сяє спітніле чоло господаря, раз-у-раз над кущами виноградними схиляється.

... Ой шашла!.. ой сусла!.. До 15 гронів на кущеві!.. Прибутку скільки!..

Підтикані татарки щойно миготять пружними литками, заклопотано вилискують смаглявими лицями, розмахуючи по кріпкі лікті червоним соком вифарбованими руками, сновигають з хати до льоху.

... Іскоревими струмками ллється червоне вино в бочки...

* * *

Коли настав вечір, тоді так дзвінко бренить мандоліна на горі... Шумлять хвилі... Матері корів доять... Хлопчики на кручах в такт розгойдуються, протяжну, журливу мелодію виводять... Дівчата заганяють до хлівів... Кремезний господар під повіткою порається.

З хати вийшов дід, сів на камінь, скрутив цигарку з тютюну свіженького, примружено затягся...

К. Г.

Нарис М. Лапута.

...Через тоненькі дроти телефону ваша трівога передається до ближньої пожежної частини, де ввесь час, коло телефону, сидить чергова телефоністка.

Нервуючись, тремтячим голосом, поспішаючи, переказуєте ви своє лихо, але телефоністка спокійно перепитує адресу—вулицю та № будинка пише оливцем телефонограму і одночасно приводить у рух гасло трівоги.

По всій пожежній частині — в касярнях, їдальні, гаражі, читальні на башті та всюди, де тільки можуть бути вартові-пожежники, розлягаються трівожні дзвінки.

Не встигли пролунати дзвінки, як пожежна машина вже на поготові, шофер біля керма, топорники та трубники на місцях і брандмейстер стоїть коло кватирки вікна, що з'єднує контору з гаражем, простягши дону руку до кватирки і тримаючи другою ручку від механізму, що автоматично відкриває ворота.

Грюкає кватирка. Телефоністка просуває крізь неї телефонограму і хутко повторює на словах адресу.

Брандмейстер схоплює телефонограму, приводить у рух механізм, стрибає на машину і авто хутко виїздить через відімкнені ворота на вулицю.

Швидко мчить авто по сонних тихих вулицях, час од часу дзвенить дзвоник. Мешканці будинку, де счинилася пожежа, заспокойтесь.

Порятунок близько.

Пригадуєте, колись, ще хлопцем, ви, при перших згуках пожежної трівоги, нераз мабудь бігли, щоб побачити проїзд пожежної команди. Тоді було на що подивитись...

Спереду вершник в блискучому шоломі, що-духу мчить конем і сурмить, щоб давали дорогу, а позаду довга валка при світлі смолоскипів. Блищать шоломи, храплять чудові, вигодовані коні, гремить і гуркотить пожежна валка.

Нема вже нині вершника, що так приваблював дітвору.

Нема й тих вигодованих буйних, як звірі коней.

Їде один великий червоний авто, і тільки дзвонить у великий дзвоник замість сирени.

Коли й зачуєте іноді сурму, то лише на великій пожежі, де збереться кілька пожежних частин і штаб-сурмачі сурмами передають загальну команду.

Але на цьому авто, крім людей, ще багато різних приладь, потрібних для боротьби з пожежою. Є центробіжний смок, французька драбина, кілька штурмових драбин, що здовжують французьку, рятувальний апарат Геніга і багато іншого.

* * *

Зупиняється авто коло будинку, що охоплений пожежою, і враз добре вимуштровані пожежники починають свою працю.

Згружають французьку драбину і чипляють її до балкону або іншого виступу будинку, а штурмові драбини чекають на свою чергу. Один з пожежників біжить до водосточного крану, одбиває його та прикріплює пожежну кишку.

Команда — свиток брандмейстера — і топорники пішли по драбині вгору. За ними другі, що тягнуть штурмові драбини, щоб на випадок потреби дотачувати французьку драбину.

Сильним струмком б'є вода туди, де вже починає висовувати свої довгі язики вогонь.

Починається вперта небезпечна боротьба з вогнем за врятування людей та майна.

...Ось як гадюки поповзли з п'ятого чи шостого поверху безконечні верьовки — приладдя, що ним рятуються людей.

Поруч довгі мішки. Вкидають зверху у такий мішок двоє пожежників врятовану людину і вона хутко суне крізь цей мішок униз.

А внизу, на вулиці, вже хвилюється та галасує людський натовп. На жаль щось малп'ячого має людська вдача, особливо підчас різних вуличних катастроф та збіговиськ.

Наче кожен вважає за свій обов'язок зупинитись та поцікавитись, що трапилось. І поволі натовп зростає, зростає... Що правда, де-хто з натовпу знаходить тут таки собі роботу: дуже вже вабить влучна нагода "погріти свої руки у чужих кишенях".

І в цій метушні, серед галасу, гуркіту каміння, огню та диму хутко й віддано працюють пожежники.

Дуже часто заважає їм працювати цей натовп, що його даремно силкується відтиснути міліція. Вся увага пожежників зосереджена на боротьбі зі стихією і не раз нечемне, „тепле" слово зірветься крізь щільно стиснуті зуби на адресу цікавих.

Але цікаві не чують і під загрозою потрапити під колеса або під уламки, що падають з будинку, ще ближче тиснуться до місця пожежі..

Свердлівська пожежна частина, одна з найстарших в Харкові. З її високої башти далеко видно місто і вартовий

Свердлівська пожежна частина. Фасад будинку.

№ 19 12/IX 29

НА ЧЕРНОМОРСКОМ ПОБЕРЕЖЬЕ. КРЫМ.

Мисхор.

А. Зорич.

ПО ЮЖНОМУ КРЫМУ.

1.

Море, когда едешь из Севастополя в Ялту, открывается впервые после двух часов автомобильного пути, за Байдарскими воротами. Вьющееся сложными петлями горное шоссе делает здесь особенно крутой и неожиданный поворот; машина с разбега выскакивает на под'ем, и заторможенные колеса, скользя, скребут щебень у самого края зияющего, бездонного обрыва. Крымские шоферы обладают особым, почти непостижимым искусством езды по головокружительным местным дорогам и в совершенстве изучили их прихотливый и коварный профиль; привычное, невозмутимое спокойствие, с которым они сидят за рулем, то спуская машину в бездну, то взлетая с нею на гребешки скалистых гор, с первых же километров пути передается, обычно, и пассажирам. Но поворот у Байдарских ворот, сколько раз ни проезжаешь тут, всегда оставляет такое впечатление, что только случайно удалось избежать, стремительно выскочив из-под темной арки на край обрыва, неизбежной катастрофы. Шоферы знают особенное свойство этого места и, до сотых секунды и градуса рассчитав виртуозный поворот руля, нарочно развивают здесь, чтобы ошеломить новичков, предельную скорость. Эффект всегда бывает большой, и сзади слышатся испуганные вскрики женщин и смущенное и нервное покашливание ерзающих на сиденьях мужчин...

Недавно по дороге в один из домов отдыха под Ялтой проезжала группа иностранцев. Немец, сидевший рядом с шофером, когда машина благополучно миновала Байдары, отирая жаркий пот с лица, через переводчика спросил у него, зачем он развивает в этом опасном месте такую большую скорость. Неужели он не понимает, что здесь можно разбиться? Неужели, если ему настолько безразлична судьба пассажиров и своя собственная судьба — он не думает о своих детях и супруге?

— А я холостой, — сказал шофер и оскалил ослепительно-белые зубы, — да ничего, Карлуша. Авось! Кривая вывезет!

Немец долго и тщетно пытался уяснить себе потом точный смысл странного русского слова «авось» и настойчиво допытывался, что это за «кривая», на которой удается так счастливо здесь проезжать, и сколько в ней индикаторных сил...

Надо, впрочем, сказать, что машины ходят исключительно благополучно и точно по мучительным местным дорогам. Ведь каждая верста насчитывает здесь до ста самых крутых, неожиданных и рискованных поворотов, ведь буквально на каждом шагу торчит здесь, сигнализируя опасность, красный дорожный диск или флажок! Шоферу непрерывно приходится, до крайности напрягая силы, нервы, зрение и слух, вертеть рулевым колесом, менять скорости и подавать, ежеминутно ожидая неожиданной встречи, сигналы сиреной. Одного неосторожного или нерассчитанного движения, одного случайного, мимолетного недосмотра бывает здесь достаточно, чтобы пустить автомобиль под откос. И, тем не менее за все последние годы, несмотря на огромное и беспрерывное движение, здесь не было ни одной катастрофы, ни одного, сколько-нибудь серьезного происшествия в пути, и машины «Крымкурсо» самым аккуратным образом выполняют расписание, сложное и точное, как график на железных дорогах.

За Байдарским поворотом далеко-далеко внизу открывается синий, необ'ятный простор моря. Сверху даже в бурю оно всегда кажется спокойным и застывшим, как на изумительной севастопольской панораме Рубо; гребни волн незаметны отсюда, и почти невидимы даже огромные валуны и скалы, всюду торчащие вдоль берега из воды. Пароход, дымящий на горизонте, напоминает детский кораблик, пущенный в большой лохани с водой; парусок одинокой рыбацкой шлюпки издали принимаешь сначала за чайку, чертящую крылом свои круги по залитой солнцем морской поверхности. И только спустившись ниже, до уровня, на котором стоит Алупка, начинаешь различать, наконец, невооруженным глазом настоящие очертания извилистого берега и предметов на воде.

Скоро за Байдарами внизу начинается растянувшаяся до самой Ялты сплошная цепь бывших великокняжеских, дворянских и купеческих дворцов и вилл. Разглядеть их с высоты, на которой вьется так называемое верхнее шоссе, почти невозможно; все они кажутся отсюда почти одинаковыми уютными и потонувшими в зелени парков, маленькими домиками, радующими ослепительной своей, чистой белизной.

Отлично бродить по глухим тропинкам в запущенных этих парках ранней весной, когда не начался еще с'езд курортников, заполняющих здесь позже каждый уголок, утаптывающих каждую пядь земли. Летом южный берег превращается в сплошной какой-то табор кочующих народов. Сейчас в безлюдных, пустых парках царит еще покойная, дремлющая тишина, изредка нарушаемая только первым щебетаньем птиц, первыми всплесками ожившей воды в журчащих ручейках; вылупляются набухшие почки, и пряные их ароматы, насыщая воздух, слегка кружат голову и клонят ко сну; под ногами мелькают подснежники, расцветают фиалки, пробивается свежая и нежная, изумрудная весенняя трава. Вздохнешь полной грудью, подставишь, зажмурившись, лицо солнечным лучам, — как хорошо! Кажется, будто на глазах у тебя рождается, расцветает новая жизнь, и ты видишь и физически ощущаешь, ее стремительный рост. Отлично и на берегу, тихом, таком пустынном, что от Ялты до Симеиза не встретишь здесь сейчас, бредя по камням, ни одной живой души. Рокочет море, шуршит галька под ногой, кружатся, моча крылья в воде, чайки над волнами; ни фруктовщиков, ни газетчиков, ни голых, вымазанных ореховым маслом, загорающих тушнет на пляжах, похожих сейчас на берега необитаемого острова.

Я не знаю, почему у нас сложилось традиционное обыкновение ездить в Крым обязательно в июле, когда люди задыхаются там от жары, когда их терзают москиты, обирают содержатели пансионов, когда там царит раздражающая, назойливая, непрерывная толкотня. Крым особенно хорош в апреле и в конце сентября, когда наступает изумительная местная золотая осень; но он всегда почти пустует в эти месяцы, и по шоссе в горах скрипят тогда только татарские арбы с грузом, и на воротах

бездействующих санаториев висят замки, и заколачиваются досками окна магазинов и кафе в вымерших городках...

Самыми крупными и владетельными крымскими магнатами были когда-то российские самодержцы; им принадлежали лучшие приморские места и лучшие поместья и виноградники всего южного берега—от Ливадии и Массандры до Ай-Даниля и Карасана включительно. Резиденция царей в Ливадии поражает мещанским своим убожеством и очевидным отсутствием всякого художественного вкуса и элементарной культурности владельцев. Малый дворец Александра III, страдавшего, как известно, боязнью пространства, представляет собой мрачное, сплошь заросшее вьющимися растениями, двух'этажное здание с крохотными, подслеповатыми окнами и тесными комнатушками с низкими, давящими потолками. Он лишен всякой архитектурной прелести и изящества и похож то ли на казенный исправничий особняк в каком-нибудь уездном российском городишке, то ли на казарму или акцизное управление, наспех переделанное под жилье. Это, скорее, место заточения, нежели дача; кажется, будто люди не отдыхали, а прятались от кого-то в угрюмой этой, лишенной солнца и радости, норе. Это впечатление усиливают и потайные ходы внутри, искусно закрытые тяжелыми и массивными дубовыми оправами трюмо и мнимых шкафов; шкафы открываются, если нажать секретную кнопку, и вниз, куда-то в парк уходят крутые, винтовые, черные лесенки. В любую минуту через эти ходы можно было незаметно и быстро скрыться из покоев; наученные горьким опытом истории, последние представители российской династии были особо осторожны и предусмотрительны...

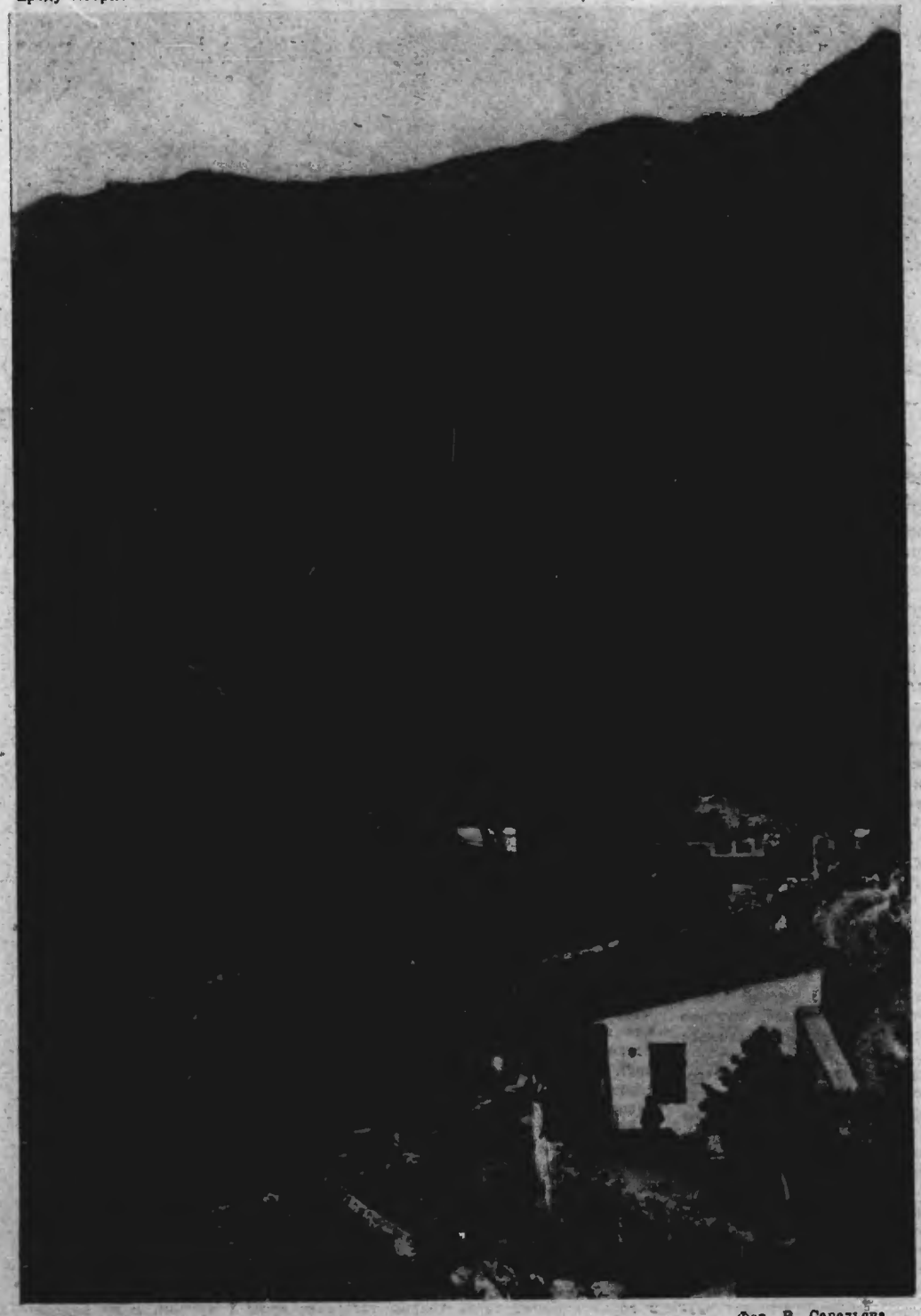

Окрестности Ялты. Фот. В. Савельева.

Большой дворец Николая II с внешней стороны производит еще некоторое впечатление величавыми своими, тяжелыми контурами; но внутри в нем царит дикое смешение всех стилей и эпох, от европейского модерна до мавритании включительно, вульгарная и крикливая «амальгама», целиком рассчитанная на то, чтобы поразить посетителя роскошью, разнообразием и вычурностью отделки и обстановки. Так устраивали свои особняки разбогатевшие случайно купцы и интенданты, устанавливая на лестницах фикусы в изголовьях мраморных львов и развешивая на стенах, рядом с настоящим Ван-Дейком, Рубенсом и Айвазовским, выдержанные истинно-русские лубки и олеографии Афонского монастыря и пестрые футуристические натюрморты. В личных покоях Николая II, изумительно отделанных драгоценным деревом различнейших оттенков и сортов, особенно и поражает именно это обилие дешевых акварелек на стенах, аляповатых иконок в углах и безделушек в обстановке, таких типичных для всякого мещанского «гнездышка». Обстановка и характер царского жилья свидетельствуют о внутреннем убожестве монархов лучшие, пожалуй, нежели целые томы исследований и описаний; у этих людей ничего не было за душой — ни культуры, ни вкусов, ни образования, ни интересов, ни уменья жить... Любопытна одна деталь. Мраморные изваянья, окружающие дворец, и саркофаг, поставленный на идиллической поляне и превращенный в фонтан, привезены сюда из раскопок Помпеи; в Помпее они были у к р а д е н ы повергшим их к стопам его величества, графом Потоцким. И величество — ничего, милостиво приняло краденое, крыло вора и своим именем и влиянием предотвратило готовый вспыхнуть международный скандал.

Направо и налево от Ливадии, к Ялте и к Байдарам тянутся вдоль берега бесчисленные дворцы великих и невеликих князей, титулованных и аристократических Юсуповых, Воронцовых, Гагариных, Долгоруких, Барятинских, Шуваловых, Паниных, Раевских и Мордвиновых; виллы и дачи, всячески пытавшихся захватить в этом блистательном окружении хоть какие-нибудь промежуточные местечки, богатых промышленников и купцов — Мальцевых, Морозовых, Дуванов, Абрикосовых, Титушкиных, Крамаржей, Кузнецовых, Токмаковых. Профессиональные подпольные «об'яснители» неутомимо таскают злосчастных туристов по всем этим поместьям, восхваляя их готические и мавританские и венецианские стили и с очевидным подобострастием, во всех деталях и подробностях описывая быт, богатство, причуды и безобразия недавних их владельцев.

Во дворце Филибера в Лименах, например, по случаю изнурительной дневной летней жары, вся жизнь протекала ночью. Хозяин и гости вставали около семи вечера и, выкупавшись, садились завтракать. К столу подавались божественные пирожки-крокеточки, вермут и привозной анатолийский виноград. Потом, к десяти, выходили играть в теннис на освещенной фонарями площадке. Обед был в два часа ночи. После обеда с факелами выезжали верхами на пикник в горы или пускали фейерверк с катеров на море. Ужинали в шесть утра и в семь, выкупавшись снова, ложились, спустив жалюзи на окнах, спать...

В богатой вилле в Меласе, где размещен сейчас дом отдыха МК ВКП, какой-то купец держал взаперти, опасаясь измены, молодую, красивую жену. На окнах повсюду сделаны были толстые чугунные решетки; двери ее половины запирались снаружи на огромные висячие замки; неделю за неделей, месяц за месяцем, она безвыездно томилась в этой тюрьме, нигде не показываясь, ни с кем не встречаясь, никого и никогда не видя даже, кроме мужа и служивших ей оскопленных лакеев. Так прошло что-то около полугода. И вдруг она исчезла. Решетка в окне ее спальни оказалась распиленной; отсюда вели к морю отчетливо видные на влажном гравии чьи-то мужские следы. Сторожа показали, что много раз видели перед этим какую-то лодченку, настойчиво кружившую по морю прямо против окон виллы; человек в рыбачьей фуфайке ловил с лодки рыбу, и они не придали этому значения. Купец, не жалея денег, бросил на поиски беглянки десятки людей. Скоро обнаружилось, что похитителем прекрасной узницы был какой-то дошлый мичман с миноносца, назначенного в дальний заграничный поход. Красоту коварной изменницы он рассмотрел с моря в бинокль и мимически об'яснился ей, не под'езжая ближе чем на версту к вилле, в любви. Они обо всем договорились с помощью знаков, которые он подавал ей, якобы орудуя удочкой, со шлюпки. Ночью мичман, окутанный черным плащем, пробрался с двумя гардемаринами к вилле, и, отравив собак, перепилил решетку; как ни был романтичен этот момент, убегая, красавица не забыла прихватить

БЕРЛИНСКАЯ ПОЛИЦИЯ „РАБОТАЕТ“.

Германские социал-демократы, стоящие у власти, приняли все меры для того, чтобы предотвратить первомайские демонстрации. Однако, движение среди берлинских рабочих за организацию первомайского праздника приняло огромные размеры. Полиция, руководимая соц.-дем. Циргибелем, прибегла еще задолго до 1 мая к арестам, репрессиям и избиениям «нежелательных элементов». На снимках (кино-кадры)—арест и избиение немецкого рабочего.

с собой в шкатулке все фамильные драгоценности супруга. Взбешенный купец кинулся на катере в погоню и нагнал миноносец, как раз снимавшийся с якоря, в Севастополе. В вахтенном матросе, орудовавшем шваброй на корме, он без труда узнал переодетую жену и пытался багром уцепиться за люк отходившего судна. Но мичман сверху показал ему дулю, велел выкатить брандсбойт, и купец отступил с позором под бешеной, сшибающей людей с ног, струей холодной воды...

В доме вдовой купчихи Соловьевой в Суук-Су когда-то был тайный игорный дом. Здесь просаживались целые состояния, проигрывались родовые поместья, конюшни, оранжереи, виноградники, дочери и жены, и частенько пускали себе пули в лоб неудачливые, обанкротившиеся игроки. Самоубийц зашивали в особые брезентовые мешки, привязывали им груз к ногам и топили, вывозя на лодочке, в море. Лодочка имела поэтическое название «Во власти грез». Деньги, выручаемые с казино, купчиха Соловьева тратила почти исключительно на кошек. Кошек, самых разных, — ангорских, персидских, египетских и сиамских, у ней была целая стая. Некоторые их них ценились в три и четыре тысячи рублей каждая и служили постоянной приманкой для приезжавших сюда специально из столиц высококвалифицированных кошачьих похитителей...

Так рассказывают «об'яснители» и старожилы, таская туристов по достопримечательным местам. Каково соотношение правды и вдохновенной фантазии во всех этих историях, судить, конечно, трудно. Люди, жили, во всяком случае, богато и нехорошо. Князь Потемкин, например, имения которого из поколения в поколение переходили потом по наследству к родне, еще при Екатерине отвел себе в районе Фороса и Алупки 13.000 десятин бесценной земли. У Мордвиновых было 6.000 десятин. Чистые доходы Юсупова исчислялись в восемь миллионов рублей ежегодно. Во дворце Воронцова, помимо его личных огромных аппартаментов, было свыше двухсот постоянных помещений для гостей. Титулованные хозяева Южного Крымского побережья жили, как настоящие владетельные феодальные магнаты, в роскоши, праздности и наслаждениях, окружая себя целыми армиями челяди и приживалов, проедая и пропивая огромнейшие состояния, пуская по ветру в фантастических кутежах, чудачествах и безобразиях десятки тысяч рублей. И вот они умерли, ушли в прошлое — и что осталось после них? Ничего. Их нечем даже помянуть. Один только князь Воронцов оставил после себя какой-то осязательный след в Крыму: он провел шоссе на Симферополь, соорудил порт в Ялте, учредил пароходное сообщение с Одессой. Все другие ушли бесследно, как тени великосветских персонажей на кинематографическом полотне, и после них не сохранилось, если не считать готических и мавританских и всяческих иных, в общем, достаточно безвкусных и дешевых дворцов, — ровно ничего. Их окружали бесценные земли и леса, они жили в месте, самой природой предназначенном для того, чтобы здесь был сплошной цветущий город курортов. Сюда бы двинуть технику, культуру, капиталы: какие неисчерпаемые богатства таили и таят в себе эти места, какие необ'ятные тут открывались перспективы! Но магнаты предпочитали пьянствовать, жировать, метать тузы и семерки за зелеными столами и палец о палец не ударили для того чтобы, хоть в целях личного обогащения благоустроить край, хозяевами которого они фактически были. Возводя готические дворцы, расставляя мраморные статуи в парках, разбивая оранжереи, где зрели апельсины и цвели столетники, они не устроили здесь ни одной сколько-нибудь сносной проезжей дороги в горах, ни одной крупной электрической станции, ни одного сколько-нибудь культурного курорта на побережье. Мудрено ли, что память о них исчезла вместе с ними? Сейчас уже редко кто знает и скажет даже — кому, какой и когда принадлежал здесь дворец: не то царю, не то графу Панину, не то купцу Евтихию Кокореву...

Курт Клебер.

ДЖОН ГЕНРИ.

Я не много знаю о Джоне Генри. И в том, что я знаю, есть безусловно некоторая доля фантастики, потому что, когда негр начинает рассказывать, он всегда сочиняет. Но основа этой истории верна. Джон Генри действительно существовал и не так давно. Кроме того, о нем сложена песня, и эту песню негры поют во время забастовок и на демонстрациях.

Я приехал с юга и услышал ее впервые в Денвере. Пела небольшая группа рабочих. Рослые, неотесанные молодцы с бульдожьими физиономиями, низкие, подвижные с курчавыми головами на широких плечах; среди них несколько метисов. Каждый метис, как бы мало ни текло в его жилах негритянской крови, остается до конца верен черной расе, как будто все негры его родные братья.

Мне часто приходилось слышать, как поют негры; их толстые губы образуют при этом крохотную дырочку, а глаза становятся похожими на лягушачьи.

Они пели песни о проданном в рабство народе, о своих страданиях. Иногда также веселые песни о дожде и камыше. Но то, что они пели на этот раз, было определенно боевой песнью. Когда они зашагали по асфальту, они даже стали отбивать ногами такт. Все шли с опущенными головами, как будто уходили на войну. Ими владело сильное возбуждение и отдельные звуки, как хрипы, вылетали из их черных глоток.

При этом, в словах песни не было абсолютно ничего мятежного, по крайней мере, с точки зрения европейца. И только когда я в Питтсбурге во второй и третий раз услышал эту песню, когда на берегу Огио негры рассказали мне историю этого Джона Генри, тогда я почувствовал, что негр все же мятежник и большой мятежник! Мятежник, первый посмевший восстать против белых эксплоататоров и их помощников. Судя по всему, что мне удалось записать, Джон Генри пришел с юга, из Сан-Луи, а быть может, и из Нового Орлеана. Он пришел не один, а со всей своей семьей. В первые годы он был мальчиком на посылках, позже поступил в небольшой склад железа. Затем ему повезло. Он попал на крупный литейный завод, был допущен к доменным печам и, сильный, как бык, девятнадцати лет от роду, стал расплющивать молотом горячие стальные бруски.

Работа эта была не очень сложной. Жидкий металл выливался из печей, стекал по канавам в приготовленные для этого формы и в них охлаждался.

Джон Генри разбивал огромные глыбы металла на части, которые подхватывались дюжиной рабочих, тоже негров, грузились на тележки и подвозились к большим грузовикам. Тут металл снова перегружали, а затем отвозили в расположенный по близости мартеновский цех.

Эта работа была тяжела. Кроме того, было очень жарко. Воздух был пропитан ядовитыми испарениями, облаками дыма и копоти, нередки бывали несчастные случаи: убитые, раненые; печи нуждались в ремонте и часто шлак и жидкий металл не во-время выливались из горячей печи. В таких случаях все обращалось в бегство: кипящий металл заливали водой, вся местность окутывалась дымом и тот, кто не успевал отбежать на достаточное расстояние, сгорал заживо или погибал от ожогов.

Во время одного из таких происшествий, Босс (так называли мастера) подошел к группе спасшихся бегством негров, выбрал из них наиболее сильного, т.-е. Джона Генри и приказал ему пробраться сквозь шипящий пар и вырывающиеся потоки металла к водопроводному крану и открыть его для того, чтобы облегчить борьбу с огнем. Этот кран находился как раз там, где интенсивнее всего бурлил пар, к тому же нельзя было разобрать в каком направлении текут потоки шлака и расплавленного металла. Поэтому Джон Генри отказался выполнить приказание мастера. Босс был очень скверно настроен, так как опасался, что найдутся доказательства его вины в происшедшем несчастьи: недосмотр, чересчур большой жар и т. п. Он надеялся выгородить себя, быстро потушив огонь. Услышав отказ негра, он схватил железную палку и вторично предложил Джону Генри исполнить приказание. Джон Генри снова сказал: «Нет». Тогда Босс замахнулся и, не подумав о последствиях своего поступка, ударил Джона. Негр, привыкший и к более сильным побоям, стиснул зубы и только взглянул на мастера. Но Босс, потеряв над собою всякую власть, не переставая, вращал орудием и, наградив еще несколькими ударами Генри, принялся избивать его товарищей. Тут, быть может, впервые, чернокожими овладело мощное чувство классовой солидарности. Его охватило такое же бешенство, как и Босса. Он поднял молот и, сказав: «Мы тоже люди!», — ударил им мастера. Босс зашатался и упал. Вслед за этим произошло форменное побоище. Из конторки выскочил инженер и промчался мимо. Два спешно вызванных привратника и три солдата охраны пришли слишком поздно. Босс был уже мертв, и к Джону Генри со всех сторон стекались помощники. Негры сплотились, а так как белые составляли меньшинство, то им пришлось ретироваться, захватив с собою убитых и раненых.

Нет никакого сомнения в том, что окажись белые немного распорядительнее, негры были бы разбиты и на этом окончилось бы бунтарство Джона Генри. Но факт убийства белого мастера и к тому же еще рабочим-негром вызвал в Питтсбурге такое волнение, что мстить, расправляться стали не только с неграми, работавшими на этом заводе, но со всеми неграми вообще. Их преследовали, бросали в них камнями, ни на минуту, правда, не забывая о том, что главный виновник убийства спрятался между толстых стен сталелитейных заводов.

Джон Генри видел, как белые приближались. Их было уже не сотни, а тысячи. И это уже были не люди, а дикие звери... Да, каждый из собравшихся вокруг Джона черных чувствовал, что тут не помогут ни мольбы, ни повинная; наступающая толпа почуяла запах крови, и неграм оставалось только бежать, а в случае, если белые подойдут также с востока и севера и окружат их, пробиться силою.

Поэтому Джон Генри разделил своих товарищей на четыре отряда и предложил всем встретиться в заброшенной угольной шахте. Отряды бросились каждый в назначенную сторону. Три отряда действительно достигли назначенной цели, из четвертого же к установленному месту прибыла только половина. Бегству Джона Генри и его товарищей мог бы быть скоро положен конец, если бы, бурливший подобно котлу город, обошелся с теми тремя или четырьмя несчастными из четвертого отряда, которых удалось изловить, как с обыкновенными преступниками или как с случайными сообщниками. Констеблям с трудом удалось отвоевать пойманных, избитых до полусмерти разъяренной толпой, негров. Собственно говоря, все эти негры были случайными соучастниками, так как большинство бежало с Джоном Генри. Но вскоре толпа снова отбила у полицейских арестованных. Утверждают даже, что полицейские без сопротивления дали их отбить. Потом их убили, повесили и растерзали на части.

Что оставалось делать Джону Генри и его товарищам, как не бежать снова после получения известия об ужасной смерти несчастных. Бежать на юг или в Мексику, а если преследователи их окружат, снова пробиваться силой. И сделать это необходимо было как можно скорей, так как, когда белые заметили, что большинству беглецов во главе с истинным виновником убийства удалось спастись, на черных была устроена настоящая травля. Добрая половина всего населения Питтсбурга приняла участие в охоте за двумя десятками чернокожих. Пешком, верхом, в автомобилях. В облавах участвовали также отряды войск, полиции и так называемый местный бургвэр.

Черные решили бежать на юг. Это было удивительное бегство. Ночью один за другим, как тени, шли они через пустые поля. При виде поселков они пускались в обход, при чем шли в таких местах не вместе, а по одиночке. Вид деревни заставлял их бежать вдвое быстрее, и они разрешали себе отдышаться только, когда между ними и последним домом было не меньше мили. Днем они прятались, глубоко забравшись в какое-нибудь ущелье. Выставив часовых, они, изнывая от жары, бросались на землю. Таким образом, им в самом деле удалось пробраться довольно далеко за пределы Питтсбурга и примыкающей к нему горной цепи и достичь окрестностей Кумберленда и Виргинии. Джон Генри с товарищами изголодались, отощали, как волки после голодной зимы. Однажды они решились проникнуть на небольшую ферму, украли свинью и несколько куриц. Случайно они нашли в доме оружие, которое очень пригодилось им.

Установив, что они окружены со всех сторон, беглецы стали систематически заниматься грабежем. Они нападали на фермеров и отбирали у них продовольствие, так как чувствовали, что дело близится к концу и что нужно подкрепиться для решительного боя.

Они даже некоторым образом сами перешли в наступление. Несколько человек из них отправились среди бела дня по дороге на запад, тогда как все остальные спрятались в камышах, на болоте. Когда мимо прошли первые патрули, негры набросились на них и, не применяя оружия, а действуя только своими здоровенными кулаками, отобрали у белых ножи, пистолеты, несколько винтовок, порох и пули.

В последовавшие затем ночи они стали еще смелее. Напали даже на довольно значительный отряд и отобрали у него провиант и несколько дальнобойных винтовок военного образца. После этого они почувствовали себя настолько сильными, что решили изменить метод борьбы и впредь действовать более открыто. Они устроили свою штаб-квартиру в камышистой, заросшей травой и кустарником, расположенной на восток от болотистой местности, теснине. Джон Генри распоряжался, как маленький генерал. Под его командой и руководством одного из беглецов, бывшего когда-то солдатом мексиканской милиции, который из-за темного цвета кожи не мог рассчитывать на повышение и в конце-концов удрал, горсточке негров не раз удавалось одурачивать своих преследователей; сами же они, благодаря довольно хорошо организованной регулярной караульной службе, были защищены от разного рода неожиданностей и нападений. Вероятно, и теперь еще можно было бы добиться безболезненной ликвидации всей группы, а также предания суду главных виновников, в особенности, если бы белые согласились начать с неграми переговоры. Но у преследователей не было иного желания, кроме того, чтобы с помощью вооруженной силы захватить окруженных со всех сторон беглецов, и поэтому они продолжали охоту, усиливая свои отряды добровольцами.

Несмотря на жажду крови, белые преследователи действовали с утонченной расчетливостью. Они устраивали лесные пожары, выпускали раздражающие слизистые оболочки газы и, всячески избегая серьезного урона, довели до такого состояния измученных недостатком пищи, воды и отдыха черных, что им не оставалось ничего иного, как бросающемуся на охотника затравленному зверю, броситься на своих преследователей, не считаясь с тем, что этот прыжок может привести к роковой развязке. И действительно эта отчаянная вспышка положила конец бегству, защите и всей борьбе Джона Генри и его товарищей. Их смяли и хотя нескольким и удалось прорваться сквозь сплошную цепь пулеметов и винтовок, все же Гросс, так звали бывшего солдата, и Джон Генри погибли.

Месть белых победителей превзошла по своей жестокости все то, что мы, знакомые со всеми зверствами последнего времени, в состоянии себе представить. То, что заставили претерпеть несчастных негров, напоминает пытки инквизиции и времена крестьянских войн. Черных сжигали, натирали их тела перцем, ломали им кости, чуть не скальпировали, оскверняли их трупы, одним словом, с ними было сделано то, на что способен доведенный избытком культуры до полного бесстыдства народ эксплоататоров и рабовладельцев.

В какой степени все эти издавательства и пытки коснулись Джоча Генри, достоверно не известно, — это стало достоянием легенды. Одни

Вид на Ялту.

А. Зорич.

ПО ЮЖНОМУ КРЫМУ.

Фот. А. Самсонова.

2.

Ялта неузнаваемо изменилась по сравнению со старым временем, когда это был привилегированный, дорогой и фешенебельный курорт, поганое и развратное место, излюбленная осенняя резиденция проматывавших шалые деньги титулованных шелопаев и богатых, увивавшихся вокруг аристократических фамилий, купцов. Исчез былой шикарный блеск, экзотические проводники в расшитых золотом, обтянутых куртках, метрд'отели с министерской внешностью в ресторанах, лихачи с электрическими фонариками на оглоблях, полусветские проститутки, альфонсы, авантюристы, шуллера, — огромной и алчной стаей слетавшиеся сюда на «бархатный сезон»; исчез тот особый отпечаток богатой, сытой, тупой праздности, который решительно на всем лежал когда-то в «русской Ницце», в чудесном этом, утопающем в зелени, приморском городке. Годы придали Ялте, превращенной в огромный рабочий курорт, другие, советские черты. Но характерный, какой-то живой и веселый ее колорит остался прежним. Приютившийся у подножья горы, размещенный на ее террассах, весь в садах, весь в солнце — этот цветущий, жизнерадостный городок всегда производит праздничное впечатление. Его шумная набережная, его узенькие, извилистые и крутые улочки, крикливая и пестрая толпа на базарах, рыбачьи шхуны и лодочки в порту, — все это делает его похожим скорее на приморский итальянский городок, нежели на провинциальное российское захолустье; его архитектура капризна и изящна, его белые игрушечные домики в кипарисах, с большими окнами, с массой света, с висячими балкончиками и балюстрадами — сплошь оставляют впечатление веселых дачек, где люди не живут постоянно, но приезжают только бездельничать и отдыхать. Замечательно приятно бродить по Ялте, каждый переулок, каждая лесенка, каждая тропинка которой обязательно выведет в какое-нибудь неожиданное и изумительное место. То вы взбираетесь на холм, в кипарисовую рощу, с опушки которой открывается вдруг, как на ладони, весь чистый, вымытый, улыбающийся городок; то свернете в узкий и тенистый переулок и перед вами сверкнет внезапно море, на застывшей, зеркальной поверхности которого дрожат и переливаются радужные солнечные лучи; то бредете, выйдя по Аутке за городскую черту, по тропинке к Исарам, и неожиданно начинаете слышать далекий гул водопадов и вдали перед вами блеснет вдруг ослепительно за поворотом его серебряная крутая лента. Ялту надо смотреть не по Бедекерам, которые все одинаковы и все описывают древности и развалины. Развалины, право же, всюду одинаковы! По Ялте надо бродить без цели и маршрута, без плана и путеводителя в руках, колеся по лабиринту сё закоулков; только тогда начинаешь видеть, чувствовать и ощущать всю прелесть своеобразного ее лица, ее колорита, архитектуры и природы.

В Ялте расположено Главное Управление курортного южного крымского побережья. Южнобережские курорты представляют собой огромнейшее и очень сложное хозяйство с сотнями санаториев, поликлиник, лечебниц, домов отдыха и пансионатов с десятками подсобных предприятий, ферм, электростанций, фруктовых садов и виноградников. Чтобы судить о масштабах этого дела, достаточно сказать, что ежегодно южные курорты пропускают свыше 30.000 санаторных и амбулаторных «частных» больных, и минимальный штат рабочих и служащих, нужных, чтобы обслужить курортное хозяйство, определяется цифрой в 1.700 человек. Свыше п я т и д е с я т и п р о ц е н т о в мест в санаториях и домах отдыха из года в год занимают рабочие и крестьяне: это лучше всяких слов определяет п р о л е т а р с к и й характер наших курортов. Такие учреждения, как Ливадия, где в бывших царских дворцах развернут рассчитанный на несколько сот человек специальный крестьянский санаторий, как туберкулезный институт в Ялте, как детский санаторий имени профессора Боброва под Симеизом — с точки зрения общественного их, социального лица, несомненно, являются е д и н с т в е н н ы м и у ч р е ж д е н и я м и в м и р е. Их могла создать только революция. В Ливадии, в императорских покоях вы встретите крестьян решительно из всех уголков необъятной нашей страны. Все они впервые видят чужой и далекий этот край, юг, море, горы, впервые получают, измученные тяжкими мужичьими болезнями, реальную, настоящую лечебную помощь; многие из них никогда не выезжали даже до этого за околицу своего села. Надо посмотреть, с каким исключительным чувством теплой и искренней благодарности принимают они эту заботу правительства, какие пишут потом письма, какие оставляют наивные благодарственные адреса, как дорожат каждой проведенной здесь минутой, с каким выражением на лицах опускаются отдохнуть в царских креслах в залах! А ведь так недавно еще звучала здесь, сменившаяся ярославским и нижегородским и полтавским говором, изысканная, салонная французская речь, ведь так недавно только лаковые туфельки фрейлин легко скользили здесь по коврам, по которым ступают теперь мужичьи лапти! То, что было достоянием единиц, стало собственностью миллионов. Не стоило бы и повторять эту истину, ставшую тривиальной; но только своими глазами увидев все это, начинаешь вдруг по-настоящему понимать, как оно значительно. В Ливадии, вдобавок, прекрасно поставлена и культурная работа, организатором и руководителем которой является молодой агроном Решетинский, влюбленный в свое дело человек; люди выходят отсюда не только здоровыми, или подлечившись — они несут еще и начатки грамотности и специального сельскохозяйственного образования, крохи знаний, которые отдают потом деревням. Прекрасный санаторий является одновременно и пунктом ликбеза и школой политической грамоты: где, кроме нашей страны, возможны такие сочетания? Или санаторий имени Боброва для детей с костным туберкулезом

Он аккуратно, безошибочно заказывал краску. Иногда он просчитывался — рабочий день кончался, а краска еще оставалась. Тогда он шел к мастеру, просил у него разрешения доработать краску и бригада счищала ушат и ящики до дна.

Около машины № 6 собирались раклисты и пропускальщики. По адресу мальчишек неслись полузавистливые, полуприветливые возгласы:

— Разработались!.. Выхвалиться хотят! Часы дуракам покою не дают...

Самолин принимал это за чистую монету и просвещал «несознательных». Он отвечал, что ему и ребятам любы-дороги не часы и не брюки, а индустриализация Советского Союза, и твердил заученную наизусть резолюцию пленума ЦК.

— Если мы не снизим себестоимость, — говорил он, — если мы не выполним задание, тогда что же получится?!.. Днепрострой закроем, тракторные заводы строить не будем, индустриализацию остановим, поедем в Америку и скажем: многоуважаемая Америка, пожалуйте к нам, хозяйничайте, как дома, да будьте любезны, тракторов и других машин привозите к нам почаще.

Насмешники только и дожидались речи о многоуважаемой Америке. Они понимали дело не хуже Самолина, но думали так: раз парень разошелся, раз залез на трибуну, пущай разоряется.

— Так Днепрострой, говоришь, достраиваем? — зудили они комсомольца. — Ребятишкам на гвоздишки, да на кирпичишки, значит?!.. Эх, какой ты сознательный!..

И подстрекали его к новому словоизвержению.

— И вот, братцы, получает Самолин золотые часы и командировку и едет на Днепрострой. Кирпичи и гвозди свои обозревать... Там, конечно, все его встречают с музыкой, со знаменами, с докладами. Как же? Строитель социализма, хозяин явился. И тычет наш Мишка пальцем в стену, на кирпичи инженеру показывает. «Ах, это ваш кирпич?.. Скажите пожалуйста!.. Какой крепкий! Сразу видно, что на Первой ситценабивной комсомольцы делали».

Далее рассказывались самые невероятные истории о похождениях Самолина на Днепрострое и над ним хохотала даже бригада машины № 6.

К концу дня раклисты собирались у сводки, в которой было написано, сколько кусков за день выработала каждая машина.

Старики смотрели на графу машины № 6 и замечали, что комсомольцы идут в гору. С большим удивлением узнавали они, что и кое-кто из взрослых начал повышать выработку.

Мальчишки в самом деле могли завладеть премией. Могли обогнать старых раклистов и в заработке, и в квалификации. Что тогда скажет инженер, мастер? Доверит ли он тогда лучшую работу? Не переведет ли вместо этого на худшую машину? Что будут говорить на производственном совещании и в завкоме? Как будут после такого срама смотреть на тебя соседи, домашние, раклисты других фабрик? «Ах, старый хрен, — скажут они, — ты никуда не годишься. Тебе уже пора на пенсию». И многое еще будут говорить в глаза и за глаза.

Часы стали играть свою роль. Машина № 6 задела самолюбие стариков и заставила их насторожиться. Раклисты усердно следили за наливанием красок, за чистотой машины, за полосой ткани. Теперь она шла к потолку веселее и ровнее, без загибов и белых углов.

Рабочие у сводки выработки машин.

Краски выписывались с особым расчетом. Каждый раклист хотел перещеголять своего товарища в осторожности и скупости.

Какое-то беспокойство обуяло весь цех. Раклисты входили в азарт, бегали к сводке и дошли даже до того, что выбрали комиссию по оценке работы машин и наказали ей: подходить к оценке об'ективно, без обмана, учитывать кроме выработки и возврата краски — брак и простои.

Когда, в конце апреля, производственная комиссия об'явила, что первый месяц социалистического соревнования дал цеху 45 тысяч рублей экономии, никто не удивился.

Конечно, так и должно быть. Считайте. Расход краски уменьшился на 300 килограммов в день, да брак упал на полпроцента. Вот вам и 45 тысяч.

Кто может получить часы?

В цеху называют целый десяток кандидатов. Всего раклистов двадцать восемь и почти каждый из них достоин премии.

Каждый из них — маленький хозяйственник, организатор, талант. Он руководит людьми, большой машиной и отвечает за краски, за тысячи метров ткани, в его распоряжении целое хозяйство.

И у каждого раклиста есть способности, есть замечательные свойства — у одних в зародыше, у других в расцвете.

Один любит быструю работу на широкую ногу, он организует высокую выработку, безупречную и в отношении качества. Такие люди нужны в строительной конторе, в деревенской кооперации, в производственном отделе треста. Им нужны большие масштабы работы.

У другого сноровки меньше и он «копается», работает медленно, но людей он знает и использует лучше, ему дают самые мелкие и трудные рисунки и надеются, что брака не будет, что дело будет сделано тщательно. Из этих талантов выйдут заведующие цехами, директора фабрик, руководители совхозов.

Соревнование началось! Но 45 тысяч рублей, это — крупица его результатов, снижение себестоимости, это — крошечная часть его работы. Дело не в соревновании на физический труд, дело не только в семипроцентном снижении себестоимости, а в отборе лучших строителей и талантов, в постройке Днепровских станций и Тельбесских заводов, которая идет и будет итти не только на Украине и на Урале, но и в цехах текстильных фабрик.

... Один талант с Первой ситценабивной погибает. Между тем, он мог бы занять ответственное и почетное место в среде других талантов.

Это раклист машины № 27, кажется, самый лучший раклист фабрики, Афанасий Васильевич Калганов.

Он не может получить золотые часы. Он заслужил выговор и потому, по условиям соревнования, лишен права на премию.

Никто в точности не знает, за что этого золотого работника наградили выговором, но все предполагают, что он в минуту слабости сделал что-нибудь плохое. Калганов пьет...

Амнистию и поддержку Афанасию Калганову! Амнистию и поддержку его таланту! Дорогу и золотые часы товарищу, если он их заслужит!

ДОЛОЙ СОЦИАЛ-ФАШИСТСКИХ ПАЛАЧЕЙ.

Фот. З. Чеботаева.

После получения известий о зверствах полиции в Берлине саратовские рабочие устроили 6-го мая грандиозную демонстрацию протеста.

Сергей Буданцев.

КРОВАТЬ ГЕРЦОГА.

Рассказ.

1.

Муся Щербак заходила к Праховым редко и неохотно, всегда после посещения уносила головную боль. Комната в полуподвале, которую занимали мать и сын, никогда не проветривалась, сырость, казалось, ощутимо оседала на платье, из-за тонких перегородок проникал скисший махорочный дым и гул пьяных голосов. Ангелина Егоровна донимала Мусю комплиментами, Иван Михайлович — капризными намеками, непонятными изречениями и, подобно матери, лестью. Вообще Иван Прахов был невеселый любовник: беден, ревнив, требователен, самолюбив. Его узкое лицо горело в чахоточном румянце, запавшие глаза сверкали испуганно и исприминмо, легкие волосы, как-будто насыщенные ветром, разлетались над головой. И странно — этот рыжеватый нимб давил Прахова, переполняя тяжелой гордостью, от которой горбилась спина. Муся легко представляла себе появление Ивана среди чужих: входит, прижимаясь к стене, сгибая длинные ноги в коротких брючках, боится, что не во-время, смотрит исподлобья. Он перервет горло за малейшее оскорбление и вот у самого — подобострастная, униженная хрипота в голосе. Худые, узловатые руки его дрожали, хватали вещи не цепко и как-то не сразу, концы пальцев были отягощены влажным холодом, — это делало его любовь особенно мучительной.

Муся давно подчинилась властной жалости, которая раскрыла в Иване Прахове покорительные черты: первую из них — дикую жадность к жизни. На службе, на квартире, среди родственников, знакомых девицу окружали уравновешенные мысли, средние слова, благообразные чувства, тихие пороки и бесцветные добродетели. А этот, — дерзкий и кровожадный как мальчишка, — мечтал о славе, о великой славе, о деньгах, в нем дымилась греза об аферах с хорошим кушем, о любви,—о, как жаден он был до любви, благо сделалась доступна! Иной раз, простившись с измученной Мусей часа в три ночи, сам изнеможенный, разбитый, голодный, доплетясь с Плющихи до своей полуподвальной конуры у Сухаревой, он поворачивал от дверей и — уже белым утром — прибегал обратно, стучал в окно и снова бросался на Мусю с поцелуями, от которых губы ныли, как рана. Зато какие выспренние слова придумывал этот человек:

— Я тебя отпускаю, Мария, но каждым атомой боли ты будешь помнить меня весь день. Впрочем, я напомню о себе или звонком по телефону, или предстану. «Мне грустно оттого, что завтра ты с другими смешаешься в одной вскипающей волне!».

И звонил по телефону, а то и заходил в учреждение, где его все знали и терпеть не могли. Года два тому назад, он, как про него злословили, «приполз на брюхе к стопам управдела», три месяца пресмыкался перед всяким начальством, трудился до ночи, а на четвертый все управление было возмущено выходкой сотрудника Прахова, который из-за пустяков обругал матерно председателя месткома, всеми уважаемого молодого человека, и запустил в него чернильницей. Ему дали уйти «по собственному желанию» и были крайне удивлены, обнаружив несомненный роман у этого сумасшедшего с Мусей Щербак, машинисткой заготовительного отдела.

Прахов приходил, вызывал ее в вестибюль. Муся возненавидела эту красивую комнату старинного особняка, который занимало их учреждение. Иван сажал ее на вытертый диванчик и разговаривал возбужденным шопотом. Зеркало напротив, тускло-зеленое от старости, в черных пятнах, отражало шашки дорогого избитого паркета, колонны, панель, и на фоне коричневого дуба — худые, длинные лица влюбленных. Муся не отводила глаз от жалкого изображения.

Все ее существо, разазуженное бессоной ночью, тосковало об отдыхе, о тишине—и недостижимо. Впечатления всего происходящего теперь, мелочи и значительное, теснились в ней, не отступали. Сквозь важную тишину вестибюля стрекотал треск, непрерывный, неизживаемый треск соседних машинок, бубнили голоса диктовок, в глазах мелькали какие-то точки и тощие фигурки, сухой жар ломил плечи. Иван замечал ее пугливое колебание, подозрительно спрашивал:

— Ты куда-нибудь собираешься, приглашена? Я тебя задерживаю, мешаю? Нет? Я приду. Мне не будет работаться сегодня, у меня выжат пафос, он убит беготней. Меня осенил замысел: рассказ о терзаниях Эдиссона. Глухой великий старик... А мне заказали очерк о рабочих клубах Замоскворечья, обещали аванс.

— Не дадут ведь...

— Ты думаешь? — шипел он. — Ты думаешь, меня никто не ценит? Ты хочешь удержать меня своими жалкими подачками и прикармливаньем?

Прахов отскакивал и, сжившись, бочком, скользил широкими, ломаными шагами к двери. Муся едва справлялась с воплем, который так и не оглашал золотистого воздуха раздевалки, но длинной судорогой пробегал по всему телу. И собственное тело становилось ненавистным. Муся отдельно презирала жилистую шею, шершавые локти, тонкие, сухие груди. По коже проносились чешущие токи, лица нет.

ПЕРЕД ЧИСТКОЙ

Рассказ в рисунках **Кукрыниксов.**

1

...Политграмота.

2

...Жена! Как ты отстала!..

Сергей Буданцев.

КРОВАТЬ ГЕРЦОГА.

Рассказ.

1.

Муся Щербак заходила к Праховым редко и неохотно, всегда после посещения уносила головную боль. Комната в полуподвале, которую занимали мать и сын, никогда не проветривалась, сырость, казалось, ощутимо оседала на платье, из-за тонких перегородок проникал скисший махорочный дым и гул пьяных голосов. Ангелина Егоровна донимала Мусю комплиментами, Иван Михайлович — капризными намеками, непонятными изречениями и, подобно матери, лестью. Вообще Иван Прахов был невеселый любовник: беден, ревнив, требователен, самолюбив. Его узкое лицо горело в чахоточном румянце, запавшие глаза сверкали испуганно и непримиримо, легкие волосы, как-будто насыщенные ветром, разлетались над головой. И странно — этот рыжеватый нимб давил Прахова, переполняя тяжелой гордостью, от которой горбилась спина. Муся легко представляла себе появление Ивана среди чужих: входит, прижимаясь к стене, сгибая длинные ноги в коротких брючках, боится, что не во-время, смотрит исподлобья. Он перервет горло за малейшее оскорбление и вот у самого — подобострастная, униженная хрипота в голосе. Худые, узловатые руки его дрожали, хватали вещи не цепко и как-то не сразу, концы пальцев были отягощены влажным холодом, — это делало его любовь особенно мучительной.

Муся давно подчинилась властной жалости, которая раскрыла в Иване Прахове покорительные черты: первую из них — дикую жадность к жизни. На службе, на квартире, среди родственников, знакомых девицу окружали уравновешенные мысли, средние слова, благообразные чувства, тихие пороки и бесцветные добродетели. А этот, — дерзкий и кровожадный как мальчишка, — мечтал о славе, о великой славе, о деньгах, в нем дымилась греза об аферах с хорошим кушем, о любви,—о, как жаден он был до любви, благо сделалась доступна! Иной раз, простившись с измученной Мусей часа в три ночи, сам изнеможенный, разбитый, голодный, доплетясь с Плющихи до своей полуподвальной конуры у Сухаревой, он поворачивал от дверей и — уже белым утром — прибегал обратно, стучал в окно и снова бросался на Мусю с поцелуями, от которых губы ныли, как рана. Зато какие выспренние слова придумывал этот человек:

— Я тебя отпускаю, Мария, но каждым атомом боли ты будешь помнить меня весь день. Впрочем, я напомню о себе или звонком по телефону, или предстану. «Мне грустно оттого, что завтра ты с другими смешаешься в одной вскипающей волне!».

И звонил по телефону, а то и заходил в учреждение, где его все знали и терпеть не могли. Года два тому назад, он, как про него злословили, «приполз на брюхе к стопам управдела», три месяца пресмыкался перед всяким начальством, трудился до ночи, а на четвертый все управление было возмущено выходкой сотрудника Прахова, который из-за пустяков обругал матерно председателя месткома, всеми уважаемого молодого человека, и запустил в него чернильницей. Ему дали уйти «по собственному желанию» и были крайне удивлены, обнаружив несомненный роман у этого сумасшедшего с Мусей Щербак, машинисткой заготовительного отдела.

Прахов приходил, вызывал ее в вестибюль. Муся возненавидела эту красивую комнату старинного особняка, который занимало их учреждение. Иван сажал ее на вытертый диванчик и разговаривал возбужденным шопотом. Зеркало напротив, тускло-зеленое от старости, в черных пятнах, отражало шашки дорогого избитого паркета, колонны, панель, и на фоне коричневого дуба — худые, длинные лица влюбленных. Муся не отводила глаз от жалкого изображения.

Все ее существо, разъуженное бессоной ночью, тосковало об отдыхе, о тишине—и недостижимо. Впечатления всего происходящего теперь, мелочи и значительное, теснились в ней, не отступали. Сквозь важную тишину вестибюля стрекотал треск, непрерывный, неизживаемый треск соседних машинок, бубнили голоса диктовок, в глазах мелькали какие-то точки и тощие фигурки, сухой жар ломил плечи. Иван замечал ее пугливое колебание, подозрительно спрашивал:

— Ты куда-нибудь собираешься, приглашена? Я тебя задерживаю, мешаю? Нет? Я приду. Мне не будет работаться сегодня, у меня выжат пафос, он убит беготней. Меня осенил замысел: рассказ о терзаниях Эдиссона. Глухой великий старик... А мне заказали очерк о рабочих клубах Замоскворечья, обещали аванс.

— Не дадут ведь...

— Ты думаешь? — шипел он. — Ты думаешь, меня никто не ценит? Ты хочешь удержать меня своими жалкими подачками и прикармливаньем?

Прахов отскакивал и, сжившись, бочком, скользил широкими, ломаными шагами к двери. Муся едва справлялась с воплем, который так и не оглашал золотистого воздуха раздевалки, но длинной судорогой пробегал по всему телу. И собственное тело становилось ненавистным. Муся отдельно презирала жилистую шею, шершавые локти, тонкие, сухие груди. По коже проносились чешущие токи, лица нет.

ПЕРЕД ЧИСТКОЙ

Рассказ в рисунках **Кукрыниксов.**

1

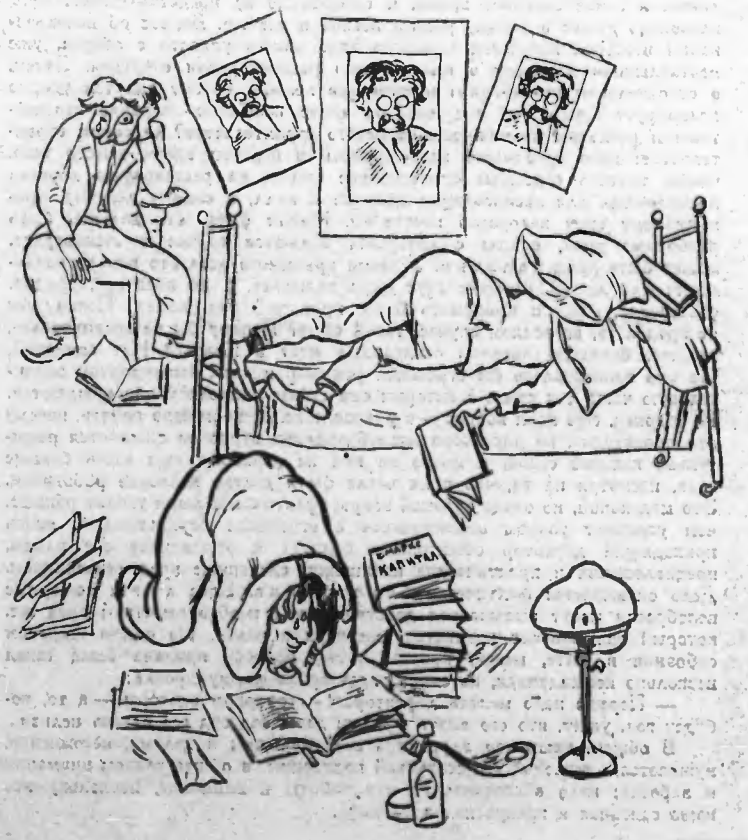

...Политграмота.

2

...Жена! Как ты отстала!..

ЭКСКУРСАНТЫ НА ЮЖНОМ БЕРЕГУ КРЫМА.

В первомайские дни московские профсоюзы совместно с «Советским туристом» провели массовую экскурсию в Крым. В ней участвовали 650 рабочих и служащих Москвы. На снимке—экскурсия на пути из Алупки в Ялту.

Ребятишки, преимущественно дети рабочих и необеспеченных служащих, живут здесь г о д а м и, дни и ночи, лето и зиму одинаково проводя на морском берегу, на открытом воздухе, просто под навесами. Их привозят сюда с костылями, палками, аппаратами, хилых, малокровных, измученных, не по летам серьезных и грустных; года через три, через четыре они выходят отсюда здоровыми, жизнерадостными юношами, обновленными и крепкими и физически, и морально. Это учреждение поставлено почти по последнему слову науки с медицинской стороны, и в нем подобран исключительный по квалификации, по преданности и любви к делу и к детям персонал; и это в то же время прекрасная школа, целиком построенная на принципах коллективного воспитания и учебы. И все это отдается людям того класса, который с винтовкой в руках отвоевал себе право на жизнь в нашей стране...

То, что типично для Ливадии и бобровского санатория, типично, конечно, и для всех наших курортов вообще. Но их широкий общественный характер определяет, с другой стороны, и их экономическое положение и перспективы. Их общедоступность ведёт, в конечном счете, к хроническим убыткам, ставящим под угрозу дальнейший их рост. Койка в санатории, в общем, сдается трудящимся по цене, которая ниже себестоимости, и бюджет из года в год оказывается дефицитным. Острое и тяжелое безденежье ощущается тут решительно на каждом шагу. За все революционные годы здесь не возведено, фактически, ни одного нового, сколько-нибудь значительного здания. Землетрясение вывело из строя около восьмидесяти процентов всего жилого курортного фонда; восстановить удалось при общем и большом напряжении, только тридцать процентов, половина же зданий обречена пустовать и разрушаться, за полным отсутствием средств на ремонты. О с н о в н о й к а п и т а л у б ы в а е т и з г о д а в г о д, и нет реальных возможностей поддерживать в порядке даже то, что досталось здесь нам в наследство от прошлых времен. Если так будет продолжаться и дальше — самое существование крымских курортов ставится, очевидно, под угрозу. Парки в большинстве запущены, дороги чинятся мало и плохо, борьба с оползнями, которые принимают местами катастрофический характер, ведется недостаточно. Если повысить цены на санаторные места, это сделает их недоступными для тех, на кого они целиком рассчитаны, и сразу изменит классовое лицо, классовый характер курортов, — на что пойти нельзя; вместе с тем, это составляет единственную реальную возможность материального накопления в хозяйстве, которое явно приходит в упадок. Получается, таким образом, заколдованный круг.

Трудно сказать, конечно, в чем состоит выход. Но целый ряд недостатков, вполне устранимых и в то же время наносящих очевидный вред делу, которое все мы обязаны поддерживать, беречь и охранять — даже постороннему человеку сразу бросается в глаза.

Курорт, который по климатическим и. всем иным своим условиям может функционировать почти круглый год, фактически открыт неизвестно почему только три или четыре летних месяца. Это неимоверно удорожает стоимость санаторного места и усложняет управление. В основном это об'ясняется, несомненно, косностью людей, упорно стремящихся сюда летом, в самое скверное время, и совершенно не представляющих себе, насколько лучше в Крыму ранней весной и осенью. Вопрос об использовании весенних крымских курортов надо как-то увязать с общим, уже поставленным вопросом о планомерном распределении отпусков. Затем, о строительной кооперации: невозможно понять, почему она так упорно игнорирует Крым, где открываются такие необ'ятно-широкие перспективы и реальные возможности дешевого строительства? О самом строительстве: надо преодолеть консерватизм и перейти здесь, вместо того, чтобы тратить огромные сумасшедшие суммы на реставрацию дорогих и неудобных для эксплоатации дворцов и вилл, к самому легкому, примитивному типу недорогой постройки. Может быть, это должны быть разборные дачи, опыты с которыми делаются сейчас в Ленинграде, может быть даже п а л а т к и. Условия крымского лета это вполне позволяют; для людей, которые едут сюда отдыхать, а не лечиться, трудно, собственно, даже и придумать более приятный вид жилья! Почему бы не проделать, во всяком случае, такой опыт? Почему бы не организовать, дальше, большую лотерею санаторных мест в Крыму? Нет сомнений, что она пользовалась бы огромным успехом и дала бы курортам значительную часть тех сумм, в которых они сейчас единовременно нуждаются. И, наконец, еще один вопрос — о руководстве. Невозможно понять, почему это происходит, но директора южнобережских курортов сменяются решительно каждый сезон, и никто из них не держался еще здесь больше года, несмотря на то, что в их числе были далеко неплохие работники. Это маленький, но очень больной вопрос: фактически люди уходят раньше, чем успевают толком ознакомиться с огромным хозяйством, и вновь приходящий директор обязательно бракует и упраздняет все планы, предположения и практические начинания, сделанные предшественником. Дело оказывается фактически б е з х о з я и н а. Едва ли эти пожарные переброски могут вызываться действительной необходимостью; вред же, который они наносят хозяйству, очевиден и велик. На одном широком собрании в Ялте, между прочим, этому вопросу придана была такая несколько неожиданная, но очень характерная формулировка:

— Пореже надо менять директоров! — говорили ораторы, — а то, пожалуй, будет год, уедет, кто его знает куда, и даже под суд его отдать нельзя...

В общем, крымская здравница с ее нуждами и делами, несомненно, нуждается в широкой общественной поддержке, в общественном внимании и заботах; надо обеспечить ей эти заботы и внимание, поскольку это наша основная и прекрасная здравница.

Режиссер опять взялся ходить по кабинетику, схватившись за череп:

— Ничего не понимаю... Кто она? Что она от нас хочет? Кто ее послал?

— Да врет она все,—сказал профессор,—бросьте вы к чорту романтику... И так уж мы здесь накурили,—дышать нечем.

Как будто не слыша голосов, девушка продолжала:

— Вот я и брожу, и брожу по этому проклятому городу... Жить хочется... Есть хочется... Ничего у меня нет, кроме одного платьишки. Вы напманы. Вам хорошо ночевать на постелях-то... Вот так заехала. А в Перми у меня даже есть имущество,—сундук с платьями и самовар очень хороший. Тридцать рублей билет туда,—где их взять? Я на бирку труда записалась. Предлагают через некоторое время в союз и на ниточную фабрику... Я колеблюсь. Значит,—прощай мое искусство, прощай балет, с артистической карьерой надо уже проститься. (Губы ее задрожали). Под трамвай голову положу..

— Катя!—Режиссер подскочил к столу, схватил ее за слабые руки, в'елся глазами в глаза.—Тебя обидели? Когда? Давно? Только что? Говори все...

Тогда девушка, не отнимая рук, не хмурясь, молча заплакала быстро-текучими слезами. Сколько ни тормошил ее режиссер, она только поматывала головой. А профессор загрустил, понял и без слов первопричину.

— Катя,—рычал режиссер,—ты одинока, и одинок. Белая ночь выпила нам душу. Мы замученные. Но мы не сойдемся... Нет... Не жди.. Не надейся. Мы далекие... Без любви не приблизимся никогда...

И тут режиссер понес такую околесину про свои чувства, что и профессор только развел руками, и девушка отстранилась, насупилась, подперлась чумазым кулачком.

Когда же голова режиссера опять лунным шаром уместилась на краю стола, девушка встала, обоими руками надвинула мягкую шапченку:

— Рубля три дадите?—спросила она, глядя в сторону.

Ей дали три рубля. Зажав их в кулачок, она пошла к двери. Обернулась и вся вдруг стала похожа на колючку:

— Это еще ничего не значит, что я в роде проститутки... Не беспокойтесь... Я выбьюсь... Мы такие нынче... Для вашего удовольствия, напманы, извините, я под трамвай не полезу... Я ведь тоже царапаться-то умею.. Прощайте...

И она исчезла за пыльной занавеской.

Делать больше в кабинетике было нечего. Заплатили. Растолкали режиссера, внушили, что при всяких обстоятельствах, все же, нужно пойти домой. Вышли на улицу туманно светлую, без теней, с сырыми торцами мостовой и спящими окнами. С востока на полнеба над городом протянулись золотисто розовые перья облаков.

Женщина, с головой закутанной в платок, мела рельсы. Вдали прошли кучкой студенты и студентки. Голоса их по-утреннему были ясны. Спешили, пока не разведут мосты, пробраться на острова.

Третий собеседник, не имеющий к рассказу отношения, взял профессора под руку:

— Кто-по вашему она?

— Одиночка.

— Я понимаю. Но кто,—проститутка?

— Как вам сказать.. Сегодня с голодухи—по кабинетикам... А завтра, не поручусь, и шкурку переменит. Жизнь, знаете, теперь колесом валит. Все перемешалось..

— Ночь.. Ночь... Не тони!.. Не могу больше,—завыл режиссер.

Его сейчас же повели к извозчику:

— Не хулигань!

СОВХОЗ БЕСПРИЗОРНЫХ.

Недалеко от Москвы на реке Уче в бывш. имении московского фабриканта Брокара теперь помещается совхоз беспризорных. Обитатели совхоза-беспризорники в возрасте от 13-ти до 17-ти лет—сами обслуживают совхоз. При совхозе находится школа, столярная мастерская, прачечная, хлебопекарня, кузница, баня и др., хозяйственные учреждения. Ребята имеют свой клуб, издают свою стенную газету „Юный пионер", имеют комсомольскую ячейку. На снимках—сцены жизни совхоза: беспризорники за учебой, на отдыхе, за составлением стенной газеты и за копанием картошки.

Проф. И. Бороздин.

ПАМЯТНИКИ ТАТАРСКОЙ КУЛЬТУРЫ В КРЫМУ.

Очерк.

Наша наука в долгу перед тюркскими народами СССР, материальная культура (равно как и духовная) которых далеко еще недостаточно обследована. Лишь после Октября, когда стали претворяться в действительность великие и обязывающие лозунги самоопределения народов, прошлое Советского Востока вошло в орбиту научного исследования. И за короткий срок сделано уже не мало.

Прошлое тюркских народов, в частности татар, предстает в совершенно новом освещении. Еще недавно признаком хорошего тона считалось говорить о варварстве и некультурности татар - завоевателей, якобы уничтожавших огнем и мечом все на своем пути, о всяких ужасах татарского ига и т. п. Грубо и неубедительно малевался плакат дикого монгола, разрушителя всякой цивилизации. При этом явно тенденциозные письменные источники не подвергались достаточной исторической критике, а памятники материальной культуры совсем почти не принимались в расчет. В настоящее время этот шаблон изжит. Можно сказать, что к 700-летию пребывания татар в пределах теперешнего Советского Союза рухнула старая легенда, во многом питаемая прежними руссификаторскими тенденциями. Раскопки послеоктябрьского периода, произведенные в Поволжьи, в Эски-Юрте (близ Бахчисарая) и в Старом Крыму, обнаружили целый ряд памятников, свидетельствующих о примечательной и интересной золотоордынской культуре, весьма и весьма далекой от какой-либо дикости и примитивности. Достаточно сказать, что татарские города XIII и XIV веков, воскрешенные раскопками, были благоустроенными для своего времени и цветущими городами с прекрасными зданиями, дворцами, школами, караван-сараями, мастерскими, мечетями, водопроводами и т. д.

Раскопки медрессе (школа) в старом Крыму.

Чрезвычайно любопытны памятники ранне-татарской культуры в ее крымских проявлениях. До недавнего времени были более известны памятники Крымского ханства эпохи турецкого протектората, так ярко представленные в Бахчисарае, этом подлинном городе-музее. Золотоордынский период в Крыму подвергся пристальному изучению лишь за самые последние годы. Крымцик и Крымсовнарком совместно с Научной Ассоциацией Востоковедения при ЦИК СССР организовали особые экспедиции по изучению татарской культуры в Крыму в 1925 и 1926 годах. Эти экспедиции под моим общим руководством и при участии проф. Башкирова, Уссейна Боданинского, Османа Акчокраклы и Голландского направлены были в первую столицу крымских татар Солхат (ныне небольшой городок Старый Крым).

Солхат хранит богатейшие сокровища, ревниво скрываемые землей. Можно смело сказать, что каждая пядь Старого Крыма насыщена первоклассным культурно-историческим материалом. Да и немудрено. Ведь Солхат в XIII и XIV вв. был крупным экономическим и культурным центром Золотой Орды в Крыму, имевшим оживленные торговые и культурные сношения с Сельджукской Малой Азией, мамелюкским Египтом, Средней Азией (Хорезм-Хива) и даже с далекой Индией. Отовсюду шли в Старый Крым многочисленные караваны, приезжали ученые, архитектора, мастера, светские и духовные лица разного чина и звания. Здесь била ключом жизнь, совершались торговые сделки, велась тогдашняя биржевая игра, в стенах высшей школы (медрессе) состязались в спорах приезжие и местные ученые.

Раскопки и разведки 1925—1926 гг. во многом выявили экономический и культурный облик Солхата. Нами произведены были разведки на территории Караван-Сарая, где были обнаружены часть обширного сооружения и обильный культурой слой (особенно богато и разнообразно представлена керамика). Кроме того, близ Караван-Сарая обнаружены остатки гончарной мастерской с фрагментами соответствующего инвентаря. Точно так же нами произведены частичные обследования городской стены и некоторых зданий.

Но главную раскопку мы произвели на территории медрессе около знаменитой мечети Узбеки, датируемой, по надписи на портале, 1314 годом. Руины медрессе (из надземных частей сохранились остатки северной и южной стен) давно привлекали исследователей. И надежды не обманули. Разведки 1925 г., частично перешедшие в раскопку, и углубленные раскопки нынешнего года обнаружили основной план сооружения и вскрыли целиком восточную и западную части медрессе. На восточной стороне был раскопан главный портал, чрезвычайно богатый и эффектный с двумя пилонами, из которых южный сравнительно хорошо сохранился. Этот пилон с ярко-выраженными профилями был красиво орнаментирован. В западной части медрессе (по направлению с севера на юг) вскрыто три помещения, из которых первое, обнаруженное в прошлом году, оказалось дюрбе (мавзолеем) с двумя великолепными мраморными надгробиями, инкрустированными золотом, и с погребальным склепом. Второе, последнее помещение с двумя выдвинутыми внутрь сооружения пилонами (здесь лучше сохранился северный пилон) оказалось особого рода аудиторией, предназначенной, повидимому, для чтения лекций

Надгробие знаменосца.

РАСКОПКИ В КРЫМУ.

Раскопки медрессе. Общий вид раскопов.

и ведения занятий в этой Солхатской высшей школе. Аналогичное назначение имеет, повидимому, и третье помещение, носящее следы перестройки после пожарища. В нынешнем году не удалось, к сожалению, расчистить всю территорию медрессе, раскинувшуюся на 910 кв. метров. Эта явится задачей ближайшей экспедиции. Но уже и теперь можно говорить, что Солхатское медрессе принадлежит к числу замечательнейших сооружений мусульманского средневековья, а для Золотоордынской культуры этот памятник не имеет себе пока равных.

Нашей экспедицией собрано 150 надгробных памятников с надписями и орнаментами, являющихся ценнейшим историческим источником. По надписям (на арабском и джагатайском языках) мы узнаем, кто жил в Старом Крыму и чем занимался. Здесь немало было приезжих из Малой Азии, Сирии, Персии, Армении, Северной Африки, Месопотамии и т. д. По социальному положению тут были и воины, и бакалейщики, и шейхи, и ученые, и придворные, и тогдашние общественные деятели. Очень интересно надгробие над могилой ветеринара с изображением звезд (звездного неба) на верхней части. Чрезвычайно ценной является находка надгробия с могилы Мамуда Эхи, сына Мустафа Эхи. Эхи (братья) принадлежали к секте с революционным коммунистическим оттенком, вела́шей пропагандистскую работу, особенно в Малой Азии. Весьма показательным для сношений Солхата с сельджуками является надгробие в Отуздах (по соседству с Старым Крымом) с именем шейха из Конии. Примечательны даты надгробий, восходящие к XIII веку и обильные для первой половины XIV века. Те же даты дают и монеты, найденные в значительном количестве. Весь материал в совокупности, находящийся теперь в процессе изучения, проливает новый свет на прошлое Старого Крыма, восстающее из мрака забвения.

Раскопки медрессе. Главный портал.

Лиман.

№ 9753.

Воспоминания о Евгении Дебсе.

Из Нью-Йорка получилась коротенькая телеграмма следующего содержания: „Евгений Дебс, основатель американской социалистической партии, заболевший на-днях психическим расстройством, умер в возрасте 71 года".

Мне пришлось провести с Дебсом два года в одной тюрьме.

Кто такой Дебс? Это не только основатель американской социалистической партии, но и первый из организаторов рабочего класса Америки. В 1894 г. он руководит забастовкой железнодорожников и, несмотря на то, что правительство об'явило забастовку нелегальной, Дебс продолжает оставаться во главе ее, за что в первый раз попадает в тюрьму, где становится социалистом. В 1900 г. он организовал социалистическую партию и с той поры всю свою энергию он отдает революционному движению. До войны, т.-е. до 1914 г., С. П. была единственной революционной партией в Америке. Но наступает война, и социалистическая партия на конференции раскололась на правое и левое крыло; правое, во главе со Спарго, перешло на платформу тогдашнего президента Вильсона, т.-е. превратилось в социал-соглашателей, левое — постановило применять метод пассивного сопротивления. Но Дебс остается вне этих группировок, он начинает активно выступать против войны, разоблачая лицемерие Вильсона. Но долго американская „демократия" не терпела этого неутомимого борца. В 1919 г. его арестовали и присудили к десятилетнему заключению. На суде на обвинение буржуазной продажной прессы, что он большевик, Дебс ответил: „Да, я большевик с ног до головы".

Евгений Дебс в тюрьме „Атланта".

В тюрьме я близко познакомился с Дебсом, заключенным за № 9753. За три года скитания по „свободным" демократическим тюрьмам С.-А. С. Ш. я встречал всевозможные №№, но такого, как № 9753, я никогда не встречал.

Не только мы, революционеры, его любили, но не было ни одного из двух тысяч с лишним заключенных тюрьмы „Атланта", который не любил бы этого старика-бунтаря и революционного энтузиаста. Его любили даже самые звериные тюремщики, преклоняясь перед ним. Мне хорошо помнится молодой „стопроцентник", который в жизни не видел большевика, но, тем не менее, ненавидел их всем своим существом, — это был сын тюремного начальника, сопровождавший нас под конвоем из Атланты в Нью-Йорк. Он признался, что № 9753 — единственный большевик, которого он не может не любить, и, действительно, Дебс был один из тех людей, которого, зная, невозможно было не любить и не уважать независимо от политических убеждений.

Дебса, как человека, характеризует следующий „инцидент". За мой непокорный характер меня очень часто бросали в карцер, и однажды тюремщик, рассвирепев, бросился меня избивать. По тюрьме очень быстро распространился слух, что № 10422 избит и вряд ли останется в живых. В течение 10 дней моего сидения в карцере Дебса нельзя было узнать. Весь его юмор исчез, он ходил ежедневно в тюремную больницу и в тюремный морг искать меня. Наконец, когда меня „освободили", он горячо обнял меня, и глаза его были полны слез. Он мне заявил: „Если бы меня избили и бросили в карцер, мне было бы гораздо легче, чем в эти мучительные 10 дней, когда ты сидел".

Теперь о Дебсе-социалисте и революционере. Те из наших товарищей (и том числе и я), которые ожидали встретить в тюрьме № 9753—учителя научного социализма, были сначала разочарованы и недоумевали, в чем его сила и слава. Мы нашли в нем тысячу противоречий. Взять хотя бы то, что он приветствовал Октябрьскую революцию в России и одобрял все ее действия, в то же время он был против насилия и уверял нас, что после революции в С.-А.С.Ш. мы не будем применять никаких репрессий против наших врагов— о красном терроре не может быть и речи. Он очень напоминал своими суждениями социалистов-утопистов, и его можно вполне назвать социалистом-утопистом-революционером.

Я не забуду Дебса в тот день, когда в некоторых американских газетах была помещена телеграмма: „Большевики вступили в Варшаву". Я вижу перед собой громадный тюремный двор и среди двухтысячной толпы старик Дебс, высокий, сутулый, с непропорционально длинными руками, в сером узком тюремном костюме с необыкновенно короткими рукавами, бежит навстречу нам, как 17-летний юноша, и с присущим ему энтузиазмом передает нам последние новости. Его глаза сверкают, он весь дрожит, сжимая свои тонкие губы и стискивая кулак правой руки, как будто готовится итти в бой и помочь Красной армии уничтожить капиталистов во всем мире.

Тюрьма с каждым днем разрушала здоровье Дебса и почти все время заключения (1919—1921 г.г.) он провел в тюремной больнице, но революционный дух его остался непоколебимым.

Тот огонь, который горел в его глазах на первом нашем заседании „большевиков" (большевиками называли всех: коммунистов, анархистов, индустриалистов и социалистов) в конце 1919 года во время прогулки, горел и во время нашего последнего заседания в конце 1921 г., когда нас отправляли в Советскую Россию. Его последние слова были: „Передайте русским товарищам, что я с ними и буду с ними до конца своей жизни".

В 1922 г. Дебса освободили из тюрьмы уже полубольного. Его детище — социалистическая партия, с которой он никак не мог расстаться, ушла далеко вправо за время его отсутствия. И в этот раз, как и в 1917 году, оставаясь членом Исполнительного Комитета партии, он не только не поддерживал политику партии, направленную против коммунистов и СССР, а, наоборот, осуждал их выступления и морально поддерживал коммунистическую, единственную революционную партию в Америке, оставаясь защитником СССР до самой смерти. Надо добавить, что Дебс был единственным социалистом из вождей С. П., членом МОПР'а.

На мой вопрос недавно приехавшему американскому коммунисту: „Какую позицию занимает Дебс?"—Он ответил: „Он вполне с нами и возможно, что он вступит в компартию".

Но этой возможности жизнь не предоставила Дебсу...

Цена отдельного № в Симферополе, Ялте, Гурзуфе и на ст. М. Д. 5 коп.

ПРОЛЕТАРИИ ВСЕХ СТРАН, СОЕДИНЯЙТЕСЬ

№ 256 (2076)
Пятница
4 ноября 1927 г.
Год издания 7-й.

КРАСНЫЙ КРЫМ

ОРГАН КРЫМСКОГО ОБЛАСТНОГО КОМИТЕТА ВКП(б), ЦИК'а КРЫМАССР, КРЫМСОВЕТА И СИМФЕРОПОЛЬСКОГО ГОРСОВЕТА.

РЕДАКЦИЯ И КОНТОРА
Симферополь, ул. Тургенева,
Телефоны: Конторы — 632, Отдела — 18, Редактор — 0-50
Прием у редактора — 10-1 и ежедневный — 12-2 ч. д.
Контора открыта от 9-2 ч. д.

ОДНИ БОРЮТСЯ, ДРУГИЕ КАПИТУЛИРУЮТ

(Передовая „Правды"—передана по радио)

Высказывания против оппозиции со стороны рабочих для нашей страны имеют большое значение. Авторитет для со[illegible] правого крыла, тянущего [illegible] мысли, тянущего [illegible] [illegible] больных [illegible] [illegible]

Оппозиция пытается спекулировать на часто «шкурных» вопросах, которые по неопытности «новичку» кажутся: «про свои чтобы заботиться, что сидишь по уши». Это худший сорт «фракционности». Это «довод» буржуазных идеологов. Это тред'юнионовская ограниченность.

Оппозиция старается подкупить и наиболее отсталых рабочих, когда говорит: «чем больше у оппозиции рабочего дня, тем больше ей будет зарплату». Подобная противопоставление вопроса о рабочем дне вопросу о зарплате в корне [illegible] демагогично. Разве мы отказываемся от курса на повышение зарплаты? Разве переход к семичасовому рабочему дню не приведет еще, и [illegible] [illegible], к дальнейшему повышению зарплаты?

Ставить вопрос так, как ставит его оппозиция, значит [illegible]—[illegible] оппортунистам, спекулировать на части цеховых предрассудков, пытаться показать работам [illegible], открыть горизонты классовой борьбы социалистического строительства.

Оппозиция говорит нам: «Вам трудностях проведения семичасового рабочего дня для отсталой текстиля». Трудности партии видят, но она привыкла с трудностями бороться, их преодолевать, а не плакать, не капитулировать перед ними.

Мы уже говорили, что в своей записке в манифесте оппозиция [illegible] на тов. Бадаева, [illegible] «Последние Новости» 19 октября в передовой под заголовком «Большевистские обещания» [illegible] следующее: «Капитал [illegible] этой (7 час.) [illegible] добросовестный, интересный «служащий будущего. Только сейчас о семичасовом рабочем дне».

Автор статьи точно «забыл» частое «ухо обещаний в [illegible] [illegible]». В нашей платформе автор статьи найдет [illegible] партии «попытаться создать на этой почве настроение, благоприятное для борьбы с оппозицией». Однако, особенно [illegible] [illegible] между оппозиционными и антисоветскими «понимающими» задач нашего социалистического строительства.

Однако, у нас есть и другие не антисоветские оппозиционные настроения —это настроения [illegible] рабочих масс, работающих вместе нашей партии. Их [illegible], понимают, выражая рабочих, на Сызрани, выступавших на Балашовской районной партконференции, сказавших следующее:

«Я рабочий от станка. Я скажу вам, как относились наши рабочие на митинге о семичасовом рабочем дне. Рабочие отнеслись к этому вопросу не как к подарку. Оппозиция, говоря это, клевещет на рабочий класс. В этом манифесте рабочие увидели, что партия стремится к улучшению рабочего положения. Сознательный рабочий знает все возможности заняться самообразованием, общественной работой. Если оппозиция голосует против манифеста, это значит, что она не верит в силы рабочего класса. Ставят [illegible] ЦК вопрос о семичасовом рабочем дне [illegible]. Мы [illegible] [illegible], что это необходимо [illegible] [illegible] [illegible]

ТОРГУЮТ ПАРЛАМЕНТСКИМИ МАНДАТАМИ.

ЛОНДОН, 25 (ТАСС). Касса либеральной партии пополнилась взносом Ллойд-Джорджа. Взнос этот, по сведениям из хорошо осведомленных источников, составляет приблизительно 300 тысяч фунтов стерлингов. С этими партийными поступлениями достаточен для покрытия избирательных издержек не менее чем 500 кандидатов либеральной партии.

Это вызывает тревогу в кругах рабочей партии. В виду финансовых затруднений, вызванных новым законом о профсоюзах, который осложнил сбор отчислений за политические цели, Исполком рабочей партии обратился с просьбой к тред-юнионам выставить их кандидатуры от рабочей партии с условием, чтобы они приняли на свой счет все избирательные расходы. Уже теперь многие профсоюзы рабочей партии отказали местным Либералам и Консерваторам.

ИСПОЛКОМ РАБОЧЕЙ ПАРТИИ ИСКЛЮЧАЕТ МЕСТНЫЕ ОРГАНИЗАЦИИ.

ЛОНДОН, 25 (ТАСС). По сообщению «Сандей-Уоркер», исполком рабочей партии исключил из партии организацию рабочей партии в Гольборне (район Глазго) за то, что она выставила своим кандидатом конкурента Фергюсона против кандидата правого

„ЗАТРУДНЕНИЯ" АНГЛИЙСКОГО ПРАВИТЕЛЬСТВА

ЛОНДОН, 2 (ТАСС). «Манчестер Гардиан» задается вопросом, из кого теперь будет состоять английская делегация в Женеве, так как ни Чемберлен, ни Мак-Нейл, ни об'явили, участвовать в делегации не будут. «В официальных кругах,—продолжает газета,—заявляют, что для английского представителя не предстанет никаких затруднений встреча с советскими дипломатами на почве Лиги Наций. Однако, если Англия будет представлена кем-либо стоящим ниже министерского ранга, то за границей неизбежно будет сделан вывод, что английское правительство испытывает некоторые затруднения».

МАНИФЕСТ ФРАНЦУЗСКОЙ КОМПАРТИИ.

НА ПАРЛАМЕНТСКИХ ВЫБОРАХ ФКП ВЫСТАВЛЯЕТ КАНДИДАТОВ ВО ВСЕХ ОКРУГАХ.

ПАРИЖ, 2 (ТАСС). В «Юманите» опубликован манифест французской компартии по поводу предстоящих весной будущего года парламентских выборах. Отметив антирабочий характер политического строя, манифест заявляет, что избирательная кампания должна полностью сосредоточиться вокруг основных лозунгов партии, а именно: защита СССР и китайской революции, борьба против французского колониального империализма в Марокко и Сирии; борьба против антирабочей политики правительства Пуанкаре-Бриана; сохранение оккупационного рейнского дня; [illegible] против дальнейшего роста дороговизны жизни и против жилищного кризиса; поддержка солдат, матросов и резервистов; всеобщая амнистия.

Далее манифест заявляет, что партия решила выставить своих кандидатов во всех 612 избирательных округах. Так как это потребует расходов на сумму около трех миллионов франков, то ЦК партии открывает подписку для сбора необходимых средств, считая, что предвыборная агитация должна поднять широкие массы трудящихся города и деревни для того, чтобы дать на политической арене отпор тем, кто ради которых правящие классы [illegible] партии и интересы [illegible] труда».

ИЗБРАНИЕ ДЕЛЕГАТОВ НА ВСЕСОЮЗНЫЙ СЪЕЗД ПРОФСОЮЗОВ.

ЛЕНИНГРАД, 2 (РОСТА). К 1-го ноября в 13 крупнейших фабрично-заводских коллективах Ленинграда состоялись партсобрания, посвященные разбору тезисов ЦК к 15-му партсъезду. На собраниях присутствовало 6.390 человек, 82 процента всех членов коллективов. Собрания отличались громадной активностью. Огромное большинство выступавших—рабочие от станка. Подавляющее число голосов было подано за резолюции, одобряющие работу ЦК и признающие правильными тезисы ЦК. Против резолюций голосовало всего 81 человек. За резолюции, предложенные оппозицией, голосовало 70 человек.

В коллективе «Красного Путиловца» оппозиционные гастролеры—Бакаев и Тарханов—с кучкой сторонников пытались сорвать собрание. Возмущенные коммунары потребовали немедленного прекращения безобразных выходок, предупредив оппозиционеров, что в противном случае они немедленно будут [illegible] из дальнейшего участия в собрании. Резолюция [illegible] подавляющим большинством голосов против оппозиции: или с партией, или без нее.

Резолюции приняты всеми голосами против [illegible] одного.

В ЛЕНИНГРАДСКИХ ПАРТОРГАНИЗАЦИЯХ.

ЛЕНИНГРАД, 2 (РОСТА). 1-го ноября в 13 крупнейших фабрично-заводских коллективах Ленинграда состоялись партсобрания, посвященные разбору тезисов ЦК к 15-му партсъезду. На собраниях присутствовало 6.390 человек, 82 процента всех членов коллективов. Собрания отличались громадной активностью. Огромное большинство выступавших—рабочие от станка. Подавляющее число голосов было подано за резолюции, одобряющие работу ЦК и признающие правильными тезисы ЦК. Против резолюций голосовало всего 81 человек. За резолюции, предложенные оппозицией, голосовало 70 человек.

В коллективе «Красного Путиловца» оппозиционные гастролеры—Бакаев и Тарханов—с кучкой сторонников пытались сорвать собрание. Возмущенные коммунары потребовали немедленного прекращения безобразных выходок, предупредив оппозиционеров, что в противном случае они немедленно будут [illegible] из дальнейшего участия в собрании.

Резолюции приняты всеми голосами против [illegible] одного.

В ЛЕНИНГРАДСКИХ ПАРТОРГАНИЗАЦИЯХ.

ЛЕНИНГРАД, 2 (РОСТА). 1-го ноября в 13 крупнейших фабрично-заводских коллективах Ленинграда состоялись партсобрания, посвященные разбору тезисов ЦК к 15-му партсъезду. На собраниях присутствовало 6.390 человек, 82 процента всех членов коллективов. Собрания отличались громадной активностью. Огромное большинство выступавших—рабочие от станка. Подавляющее число голосов было подано за резолюции, одобряющие работу ЦК и признающие правильными тезисы ЦК. Против резолюций голосовало всего 81 человек. За резолюции, предложенные оппозицией, голосовало 70 человек.

В коллективе «Красного Путиловца» оппозиционные гастролеры—Бакаев и Тарханов—с кучкой сторонников пытались сорвать собрание. Возмущенные коммунары потребовали немедленного прекращения безобразных выходок, предупредив оппозиционеров, что в противном случае они немедленно будут [illegible] из дальнейшего участия в собрании.

Резолюции приняты всеми голосами против [illegible] одного.

УСПЕХ РАБОЧЕЙ ПАРТИИ НА МУНИЦИПАЛЬНЫХ ВЫБОРАХ.

ЛОНДОН, 2 (ТАСС). По сообщениям, имеющимся пока в среднем, муниципальных выборах в Англии рабочая партия выиграла 124 места. Выяснилась окончательные результаты выборов в 150 городах; рабочая партия сохранила свое большинство в девяти из этих городов, вновь приобрела большинство в семи городах и потеряла большинство в одном городе. Таким образом, рабочая партия будет иметь большинство в 15 городских муниципальных советах из числа 150. Что касается остальных 135 городов, то во всех промышленных центрах рабочая партия увеличила число своих мандатов.

Ханькоу под угрозой.

Наступление войск Нанкина в Ян-Сэн.

ВОЗМОЖНА ЭВАКУАЦИЯ ХАНЬКОУ.

ШАНХАЙ, 2 (ТАСС). Иностранные газеты считают положение в Ханькоу критическим, так как с севера городу угрожает Ян-Сэн, а с востока нанкинские войска. Газеты считают возможным, что район Ханькоу будет Тан-Шэн-Чи в ближайшее время эвакуирован.

ЕН-СИ-ШАН О ВОЕННОМ ПОЛОЖЕНИИ.

ПЕКИН, 2 (ТАСС). С радиостанции в Тай-Юэ-Ань-Фу (резиденция Ен-Си-Шана) ежедневно производится передача пропагандного характера, предназначенная для дипломатического корпуса в Пекине. В этих сообщениях говорится, что Шанси не угрожает вторжение мукденцев, что мукденцы потерпели 30.000 человек, а шансийцы только 10.000, что шансийцы овладели всеми стратегическими пунктами в окрестностях Пекина, и что в виду нахождения в Пекине иностранцев и иностранного имущества, они города бомбардировать не будут.

НОВЫЕ НАЛОГИ ЧЖАН-ЦЗУН-ЧАНА.

ПЕКИН, 2 (ТАСС). По сообщению агентства Говень, Чжан-Цзун-Чан, нуждающийся в средствах для продолжения кампании в провинции Канань, ввел в Циндао новые пошлины по одному доллару в год с каждого прибывающего судна и по одному центу с тонны водоизмещения того же судна при каждом отдельном посещении им порта Циндао. Консульский корпус заявляет протест.

НОВОЕ ПОЛИТИЧЕСКОЕ УБИЙСТВО В БЕЛГРАДЕ.

ВЕНА, 2 (ТАСС). По сообщению из Белграда, вчера ночью убит один из членов организации македонских автономистов Миша Михайлов. Убийцы скрылись. Белградские сообщения приписывают убийство македонским сепаратистам. В белых политических кругах существует предположение, что убийство организовано тем [illegible] министр четников (монархическая организация, пользующаяся поддержкой югославского правительства). Убитый Миша Михайлов—отец одного из руководителей организации македонских автономистов Ивана Михайлова, которого белградские сообщения обвиняют в организации убийства генерала Кутинчича и в ряде других террористических актах. Жена Ивана Михайлова — Мангча Каницар два года тому назад убила в Вене лидера македонских федералистов Панику.

Вернулись в ряды ленинцев

ТИФЛИС, 1 (ТАСС). Примыкающие к оппозиции в проводившие оппозиционную работу т.т. Мкртчяли Михаил, член партии с 1905 года, Чиладзе Ираст, член партии с 1905 г., и Згеладзе Александр, член партии с 1910 года, обратились с открытым письмом к оппозиционерам Окуджаве, Думбадзе, Лордкипанидзе и Истоминой следующего содержания:

«Оппозиция ведет к созданию второй партии. Это заставило нас оглянуться назад и пересмотреть документы большевистской партии, в результате чего мы пришли к убеждению, что оппозиция ошибается в вопросах об отношениях к Англо-русскому комитету, о режиме партии, национальном вопросе и о китайской революции. Мы разрываем, поэтому, всякую связь с вами, ваши взгляды признаем ошибочными, а фракционную работу, проводимую вами, считаем пагубной для партии. Ленинско-большевистская партия признает только правильной и приложим все старания, чтобы разоблачить ошибочность взглядов оппозиции перед всеми членами партии, которые, благодаря непониманию, еще поддерживают вас. Мы будем бороться за единство партии, за строительство социализма.

За фракционную работу исключены.

БАКУ, 2 (ТАСС). Президиум Контрольной комиссии Азербайджанской компартии исключил из партии за фракционную работу Самотеева Николая Ивановича, члена АКП с 1918 года, председателя фабзавкома союза металлистов. Самотеев получал и размножал нелегальную оппозиционную литературу, пользуясь при этом услугами беспартийных.

КИЕВ, 2 (ТАСС). Бюро окружного комитета комсомола исключило из комсомола за фракционную работу 13 человек и двум об'явило выговор. Исключенные организовали подпольные кружки, собрания которых происходили на конспиративных квартирах, с членов взимались взносы, беспартийным передавали секретные партийные документы, распространялись оппозиционные материалы.

РАБОЧИЕ ДЕЛЕГАЦИИ НА ОКТЯБРЬСКИЕ ТОРЖЕСТВА

ВЫЕХАЛА АВСТРИЙСКАЯ ДЕЛЕГАЦИЯ.

ВЕНА, 2 (ТАСС). В среду выехала в Москву австрийская рабочая делегация для участия в праздновании десятилетия Октябрьской революции. Делегация состоит из 15 рабочих, часть которых занимает должностные посты в социал-демократической партии. Вместе с этой делегацией выехала делегация рабочей молодежи.

Новое турецкое правительство.

АНГОРА, 2 (ТАСС). Анатолийское телеграфное агентство сообщает: «Новый турецкий кабинет образован под председательством Исмет-Паши. Новыми министрами являются министр внутренних дел и министр финансов. Остальные министры прежнего состава кабинета, в том числе министр иностранных дел Тевфик-Рушди-бей, сохранили свои портфели. Президент республики официально сообщил парламенту об образовании нового кабинета».

ТРЕБОВАНИЕ ЛЕНИНГРАДСКИХ РАБОЧИХ ОБ ОТСТАВКЕ КЕРЕНСКОГО.

ЛЕНИНГРАД, 2 (РОСТА). Ленинградские рабочие, узнав о том, что Керенский, выступая в Москве, заявил, что он не уйдет в отставку, пока его не попросят об этом рабочие, решили предъявить ему это требование. Для этого 31 октября в 12 часов дня на Дворцовую площадь, где был об'явлен «День Петроградского Совета»,—день демонстрации

„Охрана кабинета тов. Ленина в Смольном (Ленинград)".

Керенский на специально созванном по этому поводу заседании решительно высказался (решительно высказывается он умел решительно действовать—нет) за принятие мер к окончательной ликвидации военно-революционного комитета.

Тогда Петросовет, опасаясь внезапного нападения со стороны правительственных войск, предпринял шаги к обороне Смольного (резиденции революционного штаба) и, одновременно, к точному учету своих сил. Наибольшая часть полков петроградского гарнизона, как показали специальные доклады военно-революционному комитету, решительно высказалась за поддержку Петросовета и за немедленный захват им власти. Аналогичные настроения царили и в подсчета сил и сбора средств в «железный фонд» Совета.

Происходили грандиозные митинги, наглядно показавшие реальную мощь Петросовета.

Особенно ярко был многотысячный митинг в «Народном Доме». Там весь зал, с поднятыми вверх руками, дал присягу: «по первому зову Петроградского Совета броситься в решительный бой для захвата власти». Такую же клятву дал и другой исторический митинг — в цирке «Модерн», а также многочисленные и многотысячные митинги на заводах и фабриках столицы.

Тяжела была обстановка в канун Октябрьского переворота.

А. СИБИРЯК.

ПО СОВЕТСКОМУ СОЮЗУ.

ЗАКЛАДКА ДНЕПРОСТРОЯ.

ЗАПОРОЖЬЕ, 2 (ТАСС). Закладка Днепростроя состоится 8-го ноября.

ПЕРСПЕКТИВЫ АВТОСТРОЕНИЯ.

МОСКВА, 1 (РОСТА). 31 октября в Кремле, состоялось заседание президиума Автодора, на котором председатель Автотреста т. Сорокин сделал доклад о перспективах автостроения. По мнению докладчика, для этой цели прежде всего должны быть использованы ныне существующие заводы АМО и Ярославский завод. Главной же задачей в области автостроения должна явиться постройка нового завода, расчитанного на выпуск десяти-двенадцати тысяч штук автомобилей в год. На этом заводе должны будут строиться легкие грузовики и небольшие легковые машины. Постройку нужно начать уже в текущем хозяйственном году. Через четыре года завод сможет выпускать семь-восемь тысяч машин собственного производства.

206 МИЛЛ. РУБ. НА ЖИЛСТРОИТЕЛЬСТВО.

МОСКВА, 2 (ТАСС). Ассигнования Цекомбанка на жилищное и коммунальное строительство в 1927—28 году увеличиваются на 50 миллионов рублей. Всего на жилстроительство Цекомбанк выдает в 1927—28 году 206 миллионов рублей.

ЗАКОН О ПОРЯДКЕ ПОЛЬЗОВАНИЯ ДОПОЛНИТЕЛЬНОЙ ЖИЛПЛОЩАДЬЮ.

МОСКВА, 2 (РОСТА). Президиум ВЦИК одобрил представленный в Совнарком РСФСР законопроект, регулирующий порядок пользования дополнительной жилой площадью.

ЮБИЛЕЙНАЯ СЕССИЯ МОЛДАВСКОГО ЦИК.

ТИРАСПОЛЬ, 2 (ТАСС). Здесь, в торжественной обстановке, открылась третья, юбилейная сессия Молдавского ЦИК.

Что дал Октябрь нацменам Крыма.

Национальные меньшинства до Октября не имели достаточных земельных наделов, эксплуатировались помещиками и арендаторами, были бесправными.—Октябрьская революция принесла не только хозяйственное раскрепощение национальных меньшинств. Октябрь покончил с национальным угнетением, создал все необходимые условия для развития национальной культуры, для вовлечения нацменов в государственное строительство.

ИНТЕРНАЦИОНАЛЬНЫЙ КРЫМ.

1. Наследие Екатерины.

Было так: татары враждовали с немцами и неприязненно относились к русским. Русским систематически прививалось презрение к «инородцам». Отдельные национальности волей того или другого самодержца брались под высочайшее покровительство. Их награждали землей и освобождали за счет коренного населения, оставшегося в угнетении. Угнетенная национальность пестовала в себе ненависть к покровительствуемым, а те, в свою очередь, привыкли высокомерно относиться к угнетаемым. А все вместе—воспитывали в себе чувство болезненно-острого национализма, порой доходившего до столкновений между национальными группами. Столкновения эти властью не тушились. Нет, царской власти эти национальные раздоры были выгодны, как в интересах ее были и еврейские погромы и армяно-татарская резня. Поссорив между собой национальности, царское правительство облегчало себе «работу» по угнетению и умерщвлению их.

В деле «управления» покоренным Крымом первую руку приложила «великая» Екатерина. Лет полтораста тому назад, царица колонизировала Крым русскими помещиками. В ту пору привыкли на крымскую землю и Ревельхоти, и многие другие. Политика искусственной колонизации Крыма дружественными русской монархии национальностями продолжалась десятками лет. Завоеватели-генералы, фавориты-помещики и военачальники, немецкая знать, Мордвиновы и Дики, Мурзаевы и сотни других—пришли в Крым за полученными от царей подарками. А царя тогда надали сразу в две мишени: награда верных слуг и создание в Крыму экономического и политического антитатарского кулака.

«Инородческая политика» царей приносила им блестящие результаты. Враждебное против завоевателей коренное население Крыма, еще многочисленное при присоединении Крыма к Российской империи, было сильно уменьшено численно, ослаблено экономически, подавлено культурно и национально. Пришедшие в Крым другие национальности также беспощадно преследовались царским правительством при первых же попытках проявить национальную самостоятельность. Это в особенности относилось к национальностям, не имевшим вне пределов обширной Российской империи своего государства: армянам, евреям, крымчакам и многим другим.

2. Уничтоженное наследство.

К началу нынешнего столетия, Крым уже был многонационален и представлял пеструю этнографическую карту. Русские и татары, немцы и евреи, армяне и караимы, болгары и греки, поляки и эстонцы, латыши и итальянцы. Волей «демократического» февральского правительства и «социалистического» правителя Керенского, люди, при старом режиме проводившие черной и кровавой национальную политику царского правительства, остались на своих постах и после февральской революции и поддерживали старый дух среди вновь назначенных «белого пера».

Поэтому так быстро затухли национальные стремления масс, больше ненависти к татарам и немцам и равное право и возможность обрабатывать землю получили наравне с ними гонители и преследователи царей. Почему Джанкойская, которая так недавно еще дышала лозунгом «Россия—для русских».

Как это было достигнуто? Какими целебными мерами, какими законами и мероприятиями был умиротворен и уравнен многонациональный полуостров?

Новая национальная политика, диаметрально противоположная национальной политике царей. Мир между национальностями. Равенство полное—политическое и экономическое—между национальностями. Гражданское содружество народов. Право каждой народности на территориально-национальное самоопределение. Эти лозунги, такие новые и несбыточные еще на днях, [illegible]

3. На обновленной земле.

Пусть говорят цифры:

Из 2.360.000 десятин земли в Крыму, львиную долю—883.000—имели дворяне и купцы, немногим меньше—545.000 десятин—кулаки, 125.000 десятин—священники и храмы всех мастей и религий, 100.000 считались казенной землей. Этот список навсегда перечеркнут освободительной Октябрьской революцией. И земли распределены по новому, между всеми национальностями, между всеми крестьянами.

Теперь—частная собственность на землю уничтожена, зато равномерно и справедливо распределены земельные угодья. Греки—«иностранно-подданные»—получили землю, наравне со всеми, евреи, также лишенные прав на земледелие, получили в обработку некоторые участки на освободившихся от помещичьей собственности землях.

267 селений с немецким населением более, чем на 50 процентов, получили 221 тысячу десятин, что составляет около 26 десятин на двор. Сравнить эту цифру с землевладением немцев в прошлом — получится значительное уменьшение. Но секрет раскрывается просто: не обижено сейчас немецкое крестьянство, а уравнено. Раньше большими пространствами крымских земель владели отдельные немецкие помещики и фермеры, в то время, как другие имели ничтожные земельные наделы. А революция отобрала землю у немцев-помещиков, так же, как у помещиков других [illegible], и дошла до полной нормы земельные участки немцам-беднякам. И [illegible] к беднякам-немцам—равное [illegible] к беднякам прочих [illegible]—Советская власть доказывает ежедневно. Взять хотя бы [illegible] для всех национальностей [illegible] перераспределенного землеустройства: при болгарской части немецких сел, так же как и для всех бедняков, [illegible] землеустройство производится за счет государства. Это подтвердят бедняки деревень Аджи-Мамбет, Джайлар, Туак-Джайлык, Григорьевка, Бурачи и других.

Евреи, которым царское правительство закрыло доступ к земле, уравненные в правах—экономических и политических—с [illegible] национальностями, при Советской власти образовали довольно [illegible] евреев-земледельцев, уже [illegible] в Фрайдорф, Войте и Терпение.

Так распоряжается новой новый хозяин земель.

4. Самоопределенный сельсовет.

Вместо русских губернаторов, исправников, урядников и жандармов, вместо земских и городских управ, у нас, к моменту созыва 5-го всекрымского с'езда советов, было 137 русских сельсоветов, 168 татарских, 33 немецких, 8 болгарских, 5 греческих, 2 эстонских, и по одному еврейскому, чешскому, армянскому сельсовету.

Из 75 выдвиженцев, работающих на ответственных постах, как всекрымского, так и районного масштаба, было 28 русских, 29 татар, 10 немцев, 3 грека, 2 болгарина и по одному от других национальностей.

Таковы цифры. Как и десятки отобранных [illegible]

НЕМЕЦКИЙ ОКТЯБРЬ.

Это было в 1868 году, когда родился последний самодержец. Из Нейзаца и Кронталя пришли старики-немцы. Отцы их августейшим вниманием Екатерины II-й переселились из холодной Пруссии на завоеванную южную крымскую землю. Сюда—где сейчас широко и просторно раскинулось большое немецкое село Мешень,. они пришли покупать новые земли, широкие и просторные, чтобы завести правильное фермерское хозяйство.

И они эти хозяйства завели. Шестнадцать их здесь основалось. Завладели необозримыми пространствами плодородной земли окрестной. По несколько сот десятин приходилось на хозяйство. Крепкие были хозяйства и вызывали зависть соседей-татар. Немцам покровительствовали тогда власти. Сеялась национальная рознь между татарами и немцами...

* * *

«Аристократическую» Мешень демократизировали: уравняли землей. От хозяйств, владевших сотнями десятин—отобрали часть и дали беднякам до полной нормы. Под влиянием передела изменяются застывшие в своей консервативности формы ведения сельского хозяйства. Отцы и деды нынешних обытателей Мешени сжились с трехполкой и, обладая недюжинными сельскохозяйственными талантами и агрономическими знаниями, все же держались за старинку.

Но с помощью советского агронома, глядя на соседей—евреев-переселенцев, уже перешедших на многополье, изменило свои консервативные привычки и немецкое село. Случилось это благодаря уже проведенному частично внутриселенному землеустройству в об'единяемых немецким сельсоветом селах Мешени и Неймана. От старой трехполки перешли на пятипольный севооборот. И если три поля засевает немец хлебными культурами, то четвертым уже пошел пропашной клин—кукуруза, а на пятом поле—травы. С травами еще работы предстоит крупная: на очереди культурное травосеяние. Немцы убедились, что травосеяние, что культурные травы увеличат количество скота в селе и тогда исполнится заветная мечта мешеньских крестьян—открыть общественный маслодельный завод.

И еще ряд коренных изменений произвела на немецких полях Октябрьская революция. Строго-индивидуалистическое немецкое хозяйство, как издавна водилось, работало каждое своими силами, за свой собственный риск и страх. А теперь... теряет постепенно свое индивидуальное обличье немецкое крестьянство. Службу сослужил... советский трактор. Не отстав от прочих, немцы из Мешени купили три трактора—порознь, а два—приобрело сельскохозяйственное товарищество. И уже работает фермерский тип хозяйства с коллективной тракторной обработки земли.

Сведя близкое знакомство с советским агрономом, немцы и дальше втянулись в жизнь по советски. Различные кампании—в помощь советской стране — начинают отражаться и здесь, в этом старом немецком селе, жившем еще так недавно своей особенной жизнью, враждебной всему, что за пределами своего села. Двухнедельник сбережений вызвал в Мешени взнос на несколько тысяч сбережений крестьянских в сберкассу. Была неделя обороны—начали немцы собирать средства на самолет «Совет-Дейче».

А подошел сейчас сам индустриализации... и на селе уж появилась первая облигация. Ее купил учитель Мешени—Фуст, показавший всему селу пример.

Теперь учитель Фуст председательствует в Октябрьской комиссии и любовно и заботливо рассказывает, как готовится немецкое село встретить Октябрьский юбилей.

* * *

— В хилой избе жил раньше общественный кузнец. Почином общества, и прежде всего нашей молодежи мы отремонтировали помещение и здесь будет теперь сельсовет и избач-читальня.

— 170 рублей дало общество, а желание работать принесла мешеньская молодежь. И заново клуб выстроили.

К Октябрьскому юбилею Мешень будет присутствовать на торжественном открытии всех трех общественных учреждений села.

В своей Октябрьской подготовке, Мешень взялась за трудную задачу всех крестьян сельсовета—Мешень и Найман—в ряды ОСО-Авиахима вовлечь... Не знаем, удастся ли полностью выполнить такое смелое решение мешеньцам. Но первые же дни записи увеличило численность здешней ячейки ОСО-Авиахима на 38 человека.

И еще ряд злободневных вопросов разрешает Мешень, приурочивая их к Октябрю. Решено было к 1 октября сельхозналог полностью внести. И—выполнено: все, кроме трех хозяйств—уже отдали налог.

А в области сельского хозяйства к юбилею решили окончательно и всем перейти на пятипольную систему.

Так пришли к своему Октябрю немцы-крестьяне Крыма.

ВЫХОДЦЫ ЕВРЕЙСКИХ МЕСТЕЧЕК.

Это еще первый в Крыму еврейский сельсовет. На его штампе и печати тремя языками — еврейским, русским и татарским—выведено:

«КрымАССР. Ратнерфорфский сельсовет Джанкойского района...».

Это еще первый сельсовет среди новых земледельцев Крыма—12 тысяч евреев-переселенцев, Советской властью выведенных из душных, полуразрушенных юго-западных местечек на просторные поля. От межи до другой простирались сотни и тысячи десятин помещичьей земли.

Потом пришли новые землемеры и начисто слизали редкие межи огромных землевладений. Стали межи чаще и ровней. Пришли на землю люди из местечек и городов с женами и большими семьями голодных ртов. Из конского, Карасубазарского и Феодосийского районов работает 1.086 русских, 631 татарин, 419 немцев, 32 болгарина, 22 грека, 21 [illegible] и 62 других национальностей.

В 38 сельсоветах Симферопольского, Бахчисарайского, Джанкойского, Евпаторийского, Карасубазарского и Феодосийского городских советов, из 990 работников, [illegible] 168 татар, 13 немцев, 13 [illegible] украинца, 163 еврея, 1 армянин и 32 других национальностей.

Вдоль—по всей линии железной дороги—выросли такие колонии. У станции Грамматиково, в Симферопольском и Евпаторийском районах.

Это явилось практическим осуществлением провозглашенной Советской властью идеи землеустройства трудового еврейства бывшей Российской Империи, в результате политики этой самой империи оставшегося наполовину за бортом трудовой производительной жизни и в значительной степени—обреченного на медленное вымирание и голодное прозябание.

* * *

К пятому всекрымскому С'езду Советов подошли первые итоги переселения евреев на землю в пределах Крымской республики. 63 тысячи гектаров первоначально—на 220 еврей-

ботке земли лошадьми, а потом, собравши средства, обществами и группами закупали трактор. До 90 тракторов сейчас в пользовании евреев-земледельцев Крыма.

* * *

Будто десятками лет здесь прожили евреи. Так быстро сжились с здешними местами. Большинство уже отстроились и живут в чистых домах. Постепенно развивались все стороны жизни новой. Свой «кредитка», уже кооперировавшая 95 проц. обслуживаемых ею хозяйств — 436 из 450. Уже целиком сдают свою продукцию—и хлеб и молочные продукты—кооперативу. Кредитка провела хлебозаготовительную кампанию среди земледельцев-евреев—50 тысяч пудов хлеба собрали. Всего 10 месяцев существует

ции и чересполосицы районы, самые многонациональные в Крымской республике, так спокойно, без тени национальной вражды, возделывают пашни и виноградники, сады и огороды.

Это принесла с собой великая Октябрьская революция. С трехгодичным нашествием против Москвы и Ленинграда пришла сюда Советская власть и, тем не менее, результаты сейчас налицо. Национальная рознь исчезла. Шовинистические страсти потухли. Нет вражды и неприязни в отношениях друг к другу населяющих Крым национальностей. Немцы частые гости у евреев-земледельцев, евреи дружат с соседями-татарами, болгары подают руку немцам, а греки, сотни лет числившиеся в реестрах государевых канцелярий иностранно-подданными и за то лишенные земельных наделов, вдруг почувствовали неуемную тягу известить советским паспортом и сами заполняют анкеты и заявления о переходе на подданство той страны, в семье народов и республик которой они отныне будут жить.

Это принесла с собой Октябрьская революция. Она дала возможность всем национальностям Крыма, населяющим его, строить свою жизнь по-своему, на основе самого широкого самоуправления.

Это принесла с собой Октябрьская революция. Она вывела из-под ига царизма и помещиков, из-под ига капитала и буржуазии трудящихся всех национальностей Крыма, и объединила их в братскую семью народов Советской страны, вооружила и провела в жизнь Советская власть.

В переводе на все языки, которыми говорит многонациональный Крым, это значило:

— Нет больше особо-покровительствуемых и угнетаемых национальных групп. Все равны.

— Не подавляется больше национальная культура.

— Каждый крестьянин, к какой бы он национальности ни относился, имеет право на одинаковый земельный участок.

— Нет больше ни немецких, ни русских, ни татарских помещиков. Всей национальностей кулаки и буржуа, бывшие помещики и жандармы лишены прав. И, наконец:

— Каждая национальность имеет право самостоятельно решать свои внутренние дела и вопросы.

В 294 сельских сельсоветах Бахчисарайского, Джанкойского, Евпаторийских национальностей.

В 294 сельских сельсоветах Бахчисарайского, Джанкойского, Евпаторийского, Ялтинского и Феодосийского районов, где трудящиеся всех национальностей в управление своим государством.

5. На путях к культуре.

Всякими путями тормозившееся царской—армянской и еврейской,—такова нынешняя сеть народного образования у национальностей, населяющих Крым.

Широко развита и сеть политико-просветительных учреждений у национальных меньшинств. 22 национальных клуба, 21 национальная изба-читальня, 45 национальных красных уголков. В 13 национальных лицпунктов обучается, правда, пока еще мало—280 неграмотных греков, армян, крымчаков и т. д.

Сомкнутым строем идут национальности вперед—на путях просвещения и кооперации. Цифры к пятому с'езду советов насчитывали на 40 тысяч членов сельско-хозяйственной кооперации: 15 тысяч русских, 17.800 татар, 4.000 немцев, 800 болгар, 300 греков и т. д.

Так разрешил сложный национальный вопрос Советская власть. Вот почему исчезает национальная рознь, вот почему возрождаются вымирающие народности.

У БЫВШИХ „ИНОСТРАНЦЕВ".

I.

Сколько лет существует она—греческая деревня Найман—и старики не запомнят. Может быть сто а может быть и двести лет. Тогда часть греков бежала из Турции, не выдержав приступов воинственного пыла турецких падишахов. Бежали—и нашли тихую пристань на плодородных полях степной части Крыма.

Поля были плодородны, но полей не давали греки. Вплоть до самой Октябрьской революции греки все считались иностранно-подданными. Давно уж позабыли греки-крестьяне свою древнюю родину, давно сроднились с крымскими степями. Но в царских реестрах греки были по-прежнему иностранцы, а во 2-х, иностранцы. В качестве первых—греков угнетали и обретали на грозябание. В качестве вторых, в качестве иностранцев—греки кроме того, лишены были земельных наделов.

Откуда же добывали средства к жизни эти несколько десятков греческих семей Наймана, ютившихся в тесных избенках, из камня и земли войска слепленных и покрытых шестами и жердями?

Об этом рассказали старики, на закате жизни находящие полной грудью.

— Выйдите за село и посмотрите во все стороны. Посмотрите на-запад и на восток, на север и на юг. Сколько увидите земли—вся богатому эсенгину Хаджи Сума принадлежала. 1844 десятин считалось у него земли.—А у нас—ни клочка. Жить надо—пошли кланяться к Хаджи: дай земли в аренду. Хаджи дал земли и платили мы ему по 100—110 рублей с десятины за огородные участки. Другие нахотную землю арендовали за плату—8 частей обрабатывающему поле, 2 части урожая—Хаджи за аренду. Потом у Хаджи глаза и зубы разгорелись, стал понемногу набавлять аренды. Стал вместо двух десятых—одну треть брать. Тогда уж две трети оставалось земледельцу... Потом—еще шире разрослись аппетиты Хаджи и стали греки отдавать Хаджи за аренду пол урожая.

II.

Октябрьская революция принесла греку величайшее из прав, величайшее для крестьян—право на землю.

Вихрем смело помещиков и крупных арендаторов. Найман—греческая деревня—получила по межселенному землеустройству 760 десятин земли. Стало в среднем у греческого крестьянина по 25—30 десятин на хозяйство—надел приличный, как отзываются сами греки-крестьяне. И вся земля своя, весь урожай себе, никому отдавать аренды не надо, половины урожая никто уж не потребует.

В корне изменилась жизнь греков. Около 2 тысяч греческих крестьянских хозяйств получили землю. 16 греческих селений, в порядке межселенного землеустройства получили 45 тыс. гектаров земли. У греков в пользование поступили тракторы, улучшающие обработку земли. Греческая беднота землеустроена бесплатно.

Это о земле. Но не забыты и прочие стороны жизни греческого крестьянства. Отстроились греки. Было до революции 20—25 дворов в Наймане. Стало—84. Как это случилось, если принять во внимание, что Найман не населялся больше пришельцами. Здесь сказался во всей широте экономический гнет старого. Та же сотня семейств была в Наймане и раньше, только, обездоленные, лишенные земельного надела работавшие за полурожая на чужих полях, греки не в состоянии были каждый себе избу отстроить и жили по 3—4 семейства в доме. Потому и считалось—25 дворов, чуть ли не на сотню семейств.

А теперь—вы увидите в Наймане десятки новых домов. А разросшись, Найман уже стал самостоятельной национальной единицей. В прошлом году в Наймане открылся греческий сельсовет.

III.

Было в прошлом году у греков большое торжество. Все жители Наймана были на торжестве, гостей из соседних деревень пригласили, из города приехали. В Наймане открылась первая греческая школа.

Еще больше радовались, как узнали, что учителем грек приглашен и преподавание будет вестись на родном языке. Радоваться было чему.

— Как грека учили раньше, о том знают все наши старики. Дай из 90 грамотных неграмотны,—говорит, бывало, молодой грек из Старого Крыма.

— А теперь у нас все ребята школьного возраста на 100 процентов школой охвачены.

В том же году в Наймане и греческая изба-читальня открылась, для удобства населения, ведущая работу на трех языках—греческом, русском и татарском. В Наймане работают уже сельско-хозяйственный кружок, кружок малограмотных, политкружок, ликбез. В ликбезе 12 стариков ликвидируют свою неграмотность.

Стал агроном заглядывать на греческие поля. Агроном и сельско-хозяйственный кружок помогают всем хозяйство улучшенными способами. И греки, ведшие чуть-ли не первобытное хозяйство, постепенно улучшают обработку земли, переходят к новым формам хозяйства. Под влиянием кружка, уже по 2 раза перепахивают поле и боронуют землю. А когда заканчится внутриселенное землеустройство, греки решили перейти с осточертевшей и невыгодной трехполки на пятиполье.

И, наконец, привилась грекам и коллективная обработка земли. В Наймане организовалась артель, коллективно обрабатывающая бывший помещичий сад.

Так во всем к лучшему изменилась жизнь греков Крыма. И всей душой восприняв и вопросы Советскую власть, греки образовали о себя свои иностранное подданство... Группами приезжают в город и самодельными руками заполняют анкеты и заявления:

— Прошу принять меня в подданство СССР...

Болгария советская...

В избе учителя, за утренним чаепитием, гости из города. По этому случаю сюда поговорить и поделиться пришли и крестьяне-болгары, и секретарь болгарского Кишлавского сельсовета, и секретарь Кишлавской парт'ячейки.

— Наши болгары пожаловаться на невнимание к себе, к своим национальным нуждам, теперь не могут. В старой школе верховодил русский язык, а болгарский был подсобным. А теперь болгары видят, как возрождается постепенно их язык. В младших группах мы ведем преподавание на родном языке. Теперь болгары сами начинают ворчать на тему, что надо расширить преподавание русского языка, сведя преподавание на болгарском языке до первых двух групп. И, пожалуй — заключает учительница—так и придется сделать. Пусть сами родители решают, какой язык должны лучше знать их дети...

Отчасти наречье кишлавцев отличается от общеболгарского языка. Ужившись с соседями-татарами, русскими и греками, болгары переняли у них много слов. А в школе преподают чистый болгарский язык, иногда самим кишлавцам непонятный. Кишлавец, разговаривающий дома по болгарски, на собрании и—вообще—вне дома обязательно заговорит по русски. Так и привыкли. В болгарскую речь вставляют русские, татарские слова.

— Приехал к нам болгарин и сказал слово «крака»... Мы понять не могли ничего. Оказалось—«крака»—ноги. А мы и по болгарски привыкли ноги ногами по русски и называть...—вставляет слово Михаил Павлович, передовой болгарин.

* * *

Зазвенел колокольчик и учительницы ушли, оставив нас в обществе крестьян, избача и секретаря сельсовета. Михаил Павлович, давший нам справку о «краках» начал рассказывать о «национальном выдвижении» в старое время. Михаил Павлович, мужик-разиня, бывал председателем сельсовета и в советском строительстве сейчас и «строительстве» власти раньше даст сто очков вперед многим знатокам. Для Михаила Павловича вопрос о власти в деревне решался просто:

— В Кишлаве—две тысячи с лишним жителей было, Кишлав был большим селом. Нам полагался волостной суд и волостное правление. Чего там говорить, и в волостном правлении и в волсуде были болгары. Только кто?

— Волостной старшина—богач, да и дела мирские в волостном суде решали не бедняки. Богачам-болгарам покровительство большое было от властей, а старшина помогал русскому жандарму с бедняками-болгарами расправляться. Идет старшина по улице—все в пояс кланяются. Попробуй—не поклонись, не покажи почтения старшине-болгарину богатому, он тебе и жандарма покажет и в холодную запрет.

— Волостная старшина, помню, петухом гордым сидел на сходах и грозно поглядывал на участников схода из бедняков. Говорит,—а сам очами насупится: попробуй, покритикуй. И молчали. Скажешь слово поперек—в «котегарде» клопов покормишь.

— А что с вашей котегардой теперь стало?

Михаил Павлович улыбнулся.

— А мы каморку побелили, почистили, койки поставили и для приезжих отвели.

* * *

Земли для такого большого села, как Кишлав, с его двумя тысячами жителей, в округе и раньше нехватало. А тут куши урывали по сотне десятин кулаки. Беднякам и вовсе житья не было.

А Советская власть мало того, что отобрала землю у Ширинского и Бычковского и распределила ее равномерно между крестьянами, так еще и расселила болгар так, чтобы земельный надел до полной нормы довести. Отсюда и уменьшается количественно Кишлав—болгарское село. От 2.200 осталось 1.800 жителей: 400 переселили по соседству, на более свободные земли—в Черкес-Тобаз, Кличи, Акобек. Таким путем постепенно увеличивается земельный надел болгар...

Так и по всему Крыму, в селениях которого живут до 12 тысяч болгар, имеющих в Крыму 2.317 дворов. Болгар в Крыму немало—по 93 населенным пунктам расселились выходцы балканских стран, 6 из них—заселены исключительно болгарами, а 29—имеют больше половины болгарского населения. Как урегулировала Советская власть земельный вопрос в болгарских селах—болгары хорошо знают. До межселенного землеустройства в фактическом пользовании болгар было 39.400 гектаров земли, а после—стало 65.000 гектаров. Если раньше на хозяйство приходилось 15 гектаров, то теперь болгарское хозяйство уже имеет 26 с лишним гектаров: на две трети увеличилась земельная обеспеченность болгар.

А там, где неоткуда было земли прирезать, где скупо было насчет угодий, началось расселение. Уже расселено 385 болгарских дворов, которые получили 10.000 гектаров земли.

Так распорядились землями и мурзаков, и кулаков, и помещиков.

* * *

— Вот за избу-читальню мы очень благодарны. В городах клубы есть, где рабочему человеку есть место для отдыха, а у нас ничего не было. И запирались раньше в семьях...

Да, быстрыми шагами двигаются к культуре болгары. Повышение благосостояния болгарского села направило мысли и к общей культуре. Кишлав один послал в ВУЗ'ы шесть человек молодежи крестьянской, двух в партшколы и в Андреевскую болгарскую семилетку (и такая есть)—четверых. Есть среди них и девушки.

А по вечерам собираются у Михаила Павловича—культурного мужика соседи—за газетой и внимательно вслушиваются в печатные строчки.

М. КАЛЬВ.

Ряд школ и больниц для национальностей Крыма.

Сейчас—готовятся торжественно и всенародно встретить Октябрьский юбилей, годовщину той революции, которая дала им возможность перейти на подлинно трудовой образ жизни. И к юбилею готовят подарки:

— «Кредитка» кооперирует за счет фонда бедноты 100 беднейших хозяйств колоний.

2—3 новых школы открываются.

Так отметят еврей-крестьяне Октябрь.

ет это Ратндорфское сельскохозяйственное кредитное товарищество, с ничтожным капиталом,—а таких успехов добилось. Своего капитала имеют 2.500 рублей, паевых взносов собрали 3.000. С тем сейчас и работают. Снабжение машинами «кредитка» провела хорошо: через нее купили еврей-колонисты 57 букеров, 24 жатки, 42 бороны, 35 телег, 35 сепараторов и много другого сельскохозяйственного инвентаря.

И таких кредиток, обслуживающих евреев-колонистов—уже две открылись в Крыму.

ских хозяйств в Джанкойском районе—это был первый шаг для землеустройства трудящихся евреев ивне Крыма. К пятому с'езду Крымское правительство снова выделило участок в 55 тысяч гектаров для евреев-переселенцев. На земле уже 12.000 евреев, их число предполагается довести до 20 тысяч. Из одного еврейского сельсовета вырастут несколько. Еврейское землеустройство, еврейское земледельчество уже вкоренилось в политическую и экономическую жизнь многонациональной Крымской республики.

Немалое количество еврейских семей, придя на землю, об'единились в коллективы, организовали совместную обработку земля. К лету в Крыму уже существовали 18 еврейских сельскохозяйственных коллективов, об'единявшие 563 двора с почти тремя тысячами членов. Придя на землю, новые земледельцы, скорей внимали советам агрономов и это помогло им поставить на ноги хозяйства быстрым темпом. От волов переходили к обра

23—X—1927 г. № 246 (2066) Крым КРАСНЫЙ КРЫМ 3

ОКТЯБРЬСКАЯ РЕВОЛЮЦИЯ ПРИНЕСЛА ПОЛИТИЧЕСКОЕ, ЭКОНОМИЧЕСКОЕ И КУЛЬТУРНОЕ РАСКРЕПОЩЕНИЕ САМЫХ ЗАБИТЫХ НАРОДОВ РОССИИ.

МНОГОНАЦИОНАЛЬНЫЙ КРЫМ, ВЫНЕСШИЙ ОСОБЕННО ТЯЖЕЛЫЙ ГНЕТ ЦАРИЗМА, ПЕРЕЖИВШИЙ ИНТЕРВЕНЦИЮ И БЕЛОГВАРДЕЙСКОЕ ВЛАДЫЧЕСТВО, СПРАВИВШИЙСЯ С ГОДАМИ ГОЛОДА И РАЗРУХИ,—ЗАНЯТ СЕЙЧАС СОЦИАЛИСТИЧЕСКИМ СТРОИТЕЛЬСТВОМ, В КОТОРОМ ДРУЖНО И ЭНЕРГИЧНО УЧАСТВУЮТ ВСЕ НАСЕЛЯЮЩИЕ ЕГО НАРОДНОСТИ.

ЗА СЕМЬ ЛЕТ СОВЕТСКОЙ ВЛАСТИ В КРЫМУ В ЖИЗНИ КОРЕННОГО НАСЕЛЕНИЯ ПОЛУОСТРОВА—ТАТАР, ПРОИЗОШЛИ КРУПНЫЕ СДВИГИ, ГОВОРЯЩИЕ О ВСЕСТОРОННЕМ (ЭКОНОМИЧЕСКОМ, ПОЛИТИЧЕСКОМ, КУЛЬТУРНОМ И БЫТОВОМ) РОСТЕ ЭТОЙ НАЦИОНАЛЬНОСТИ.

НИ ВАКУФА, НИ ШАРБАДЖИ.

I.

Будто ничего не изменилось в старинном татарском городе Бахчисарае. Все та-же бесконечная, единственная в городе, улица—Орта-Джами, с половины своей—поближе к знаменитому ханскому дворцу—переходящая в Хан-Джами, улица с войлочными, чувячными, чебуречными и зелеными ларьками по краям и двухэтажным домом посередине—бывшей вакуфной гостиницей. Будто ничего не изменилось... Только над вакуфной гостиницей несколько лет тому назад повисла вывеска, русскими и татарскими письменами возвещающая, что здесь помещается:

«Бахчисарайский Районный Исполнительный Комитет, Совет Рабочих, Крестьянских и Красноармейских Депутатов».

Да над другими домами—бывшими вакуфными, бывшими купеческими—такие же маленькие вывески приклеились—полный комплект советских, партийных, профессиональных, общественных и кооперативных организаций, какой полагается любому районному центру. Маленький заштатный городок бывшей царской империи стал районным центром, подобно большим своим соседям—Севастополю, Симферополю, Ялте.

Будто ничего не изменилось. Будто тою же жизнью живет старая ханская столица. Но стоит лишь побродить день по улицам татарского города, затем на шоссе свернуть и поговорить с теми, кому имя раньше было: «черь» и «инородцы»,—и яркой картиной представится та колоссальная революция в хозяйствах, на земле, в домах, происшедшая в двадцатых годах двадцатого века.

II.

Было пышное торжество. Через Бахчисарай проехал в свои новые владения «его превосходительство» Феодосий Дмитриевич Балаклавский, екатерининский генерал и фаворит. За верную службу, за любовь жаловала Екатерина II своего генерала и любимца земельными владениями в Крыму. Сюда, в Бахчисарай, приехал Феодосий Балаклавский, чтобы устроить свой двор, как подобает владетельному князю.

Пустел людный край. Накапливались волны глухого недовольства, истощалось терпение. Тогда речи грозно становились, татар призывали бежать из страны рабства к соплеменникам—в Турцию, в Болгарию, в Румынию. Так [illegible] волны [illegible] тысяч татар бежали из Крыма в чужие края. Последняя волна была в 1893 году.

Легче не было татарскому населению. Земли бежавших богатым и помещикам доставались, правительство расширяло крупное землевладение за

IV.

По разному воспринимали татары власть помещичью. Одни, не выдержав гнета и притеснений, покинули родной край и в Турцию и Румынию бежали. Другие головами поникли и горькие молитвы слали Аллаху. Третьи—те, кто прочно на плечах головы не держал,—в лицо бросали хозяину—«шарбаджи»—огневые слова, держали дерзкие речи...

Но о них ниже.

Пустел людный край. Накапливались волны глухого недовольства, истощалось терпение. Тогда речи грозно становились, татар призывали бежать из страны рабства к соплеменникам—в Турцию, в Болгарию, в Румынию. Так [illegible] волны [illegible] тысяч татар бежали из Крыма в чужие края. Последняя волна была в 1893 году.

Легче не было татарскому населению. Земли бежавших богатым и помещикам доставались, правительство расширяло крупное землевладение за лодка умер, а жена его—знатная барыня—в Севастополе пирожками теперь торгует.

Через полтораста лет Крым снова стал автономным. Но не ханским, с его господством мурз, мулл и шейхов. Крым стал советской республикой, наделившей татар землей.

Началась новая эпоха в жизни татар Крыма.

Землеустроительные работы, начатые советским правительством в 1921 году, перечеркнули подарки Екатерины. На 90 процентов увеличились сразу наделы крестьянские. И основа крестьянского благополучия—земля—стала крестьянской.

Началось великое строительство—школ и больниц, агропунктов и изб-читален, татарских сельсоветов и культурных хозяйств.

Цифры сослужат здесь большое дело. 153.000 десятин прибавилось у татарского крестьянства. Расселенцы и переселенцы получили уже 43.000 гектаров новой, степной земли. 477 тысяч рублей уже израсходовала советская власть на переселение части татарских хозяйств из горных районов, где земли было так скупо, на просторные степные участки.

VII.

Кто думал раньше об оздоровлении татарской деревни?

Такой простой, как будто-бы, вопрос о питьевой воде всегда разрешался в татарской деревне новыми смертями. Татарки ходили по воду к деревянным срубам—распространителям брюшного тифа. А теперь—организует по новому водоснабжение татарской деревни Советская власть. И горная деревня Коккозы уже видит у себя плоды этой работы. Вместо гнилых колодцев—настоящий водоразборный кран. Недавно правительство провело научно-бытовое обследование медицинских и водоснабженческих условий татарской деревни. И теперь в канцеляриях и кабинетах Наркомздрава кипит работа, корпят люди, как лучше и гигиеничней преобразовать

Прокладка новых водопроводных магистралей в приходе «Орта-Джами», в Бахчисарае.

НАФЕ ПРИШЕЛ К ВЛАСТИ.

— Часто видали вы низовую власть раньше?

— Когда политических искали, когда татар за панисламизм арестовать надо было,—тогда к нам приезжала власть—полицейский урядник.

Так ответил Мустафа Бадраклы из Актачи, как никто другой знающий быт и историю татарской деревни. Так ответили и другие.

— А в остальных случаях жизни?

— Тогда приказывали помещики и муллы.

Так «работал» прежде аппарат власти в татарских деревнях Крыма.

Кто у власти теперь?

Начнем с одной маленькой биографии.

И Нафе вернулся в родной Керменчик. Нафе вернулся к своему стаду овец, так как по бедности отец не мог долго кормить Нафе. Нафе был уже большим, Нафе стукнуло двенадцать лет. И Нафе стал пастухом.

Когда пришла Октябрьская революция, Нафе первым делом поступил в комсомол. Чутьем понял, где лучше. Начал учиться. Поступил в художественно-промышленный техникум и, проучившись четыре года, успешно окончил курс.

Нафе был способным парнем. Его скоро выдвинули на ответственную работу. Нафе стал инструктором бахчисарайского исполкома. Теперь весь район знает бывшего оборванного пастуха Нафе—теперь стройного молодого юношу.

Нафе часто раз'езжает по деревням и инструктирует стариков председателей советов, как лучше вести работу, как сделать власть более близкой к населению.

И Нафе пользуется авторитетом. Нафе не перечат, Нафе уважают.

— Свой бедняк, — говорят крестьяне.

* * *

Биграфия Нафе — биография сотен активистов татар, татар-передовиков, бывших бедняков и батраков, ныне работающих в низовых и центральных органах Советской власти в Крыму. Какой контраст в сравнении с тупым царским урядником, «представителем закона» в татарской деревне.

В Бахчисарайском районе, где 84 процента населения—татары, председатель исполкома—крестьянин бахчисарайской деревни Албат, начавший свой общественный путь членом комсомола. Алуштинский батрак, комсомолец — зампредисполкома, два инструктора исполкома — деревенские комсомольцы. Прокурор—крестьянин-бедняк из татарской деревни Улусала, Бахчисарайского района. Начальник милиции—татарский крестьянин из Керменчика—односельчанин Нафе.

Татарский район, в аппарате власти—татары... Этот принцип здесь проведен основательно. 83 процента членов исполкома татары, из них одна — женщина-татарка. 77 процентов всех членов сельсовета—татары, 83 процентов (40 человек) председателей сельсоветов—татары из бедняцких и середняцких слоев татарского крестьянства.

Не менее ярки цифры и по всему

НА РОВНЫХ ПРОСТОРНЫХ ЗЕМЛЯХ...

Советская власть ликвидировала зверский раздел, учиненный Екатериной и прочими царями на татарской земле. Не стало крупных владений. Советская власть вспомнила о тех, кого помещики и князья загнали вглубь гор, на каменные, трудно-возделываемые клочки земли. Началось переселение и расселение.

Сейчас, к десятой годовщине Октябрьской революции, уже около двух тысяч крестьянских татарских хозяйств получили новые земли в других,главным образом, степных частях Крыма. Еще несколько тысяч хозяйств будут переселены и расселены в степных частях Крыма в ближайшие годы. Организуются переселенческие товарищества и, застывшее на старых формах ведения работ, татарское хозяйство сразу поднимается на большие высоты культурного землепользования. Начинают совместную обработку земли на новых участках, вводят новые культуры, быстро обживают новое место...

...В восьми, примерно, верстах от Бахчисарая тесной грудой постройки сдвинулись. Здесь отведено место для артели расселенцев «Кыль-Керменчик». Артель организовалась в 1926 году. Сейчас в ней 18 дворов, 80 человек. Все они переселились из Керменчика, из Бахчисарайского района.

Председатель артели Ибрагим Ибрагимов, попыхивая свернутой папиросой, улыбаясь глядит в ровную даль и говорит нам:

— Хорошо теперь на ровных землях. И старым ногам не надо бродить по горам и карабкаться по крутизнам, идя в свой «чаир». И работать легче на ровной земле...

Два года, как переселилась сюда часть жителей Керменчика, а уже достижения имеются немалые. На 18 хозяйств получили 200 десятин земли—это была хорошая доля, не в пример горному наделу нищенскому. Садов имеют теперь 8 десятин и любовно охаживают фруктовые деревья, собрав в этом году уже второй урожай с них.

Экспонаты татарской артели «Красный Восток» на сель.-хозяйств. выставке в Бахчисарае.

— Кому урожай фруктов сдаете?

— Госторгу. Мы с ним договор заключили. Весь урожай—ему.

Так, получив помощь от государства, татарское хозяйство рвет связи с частным рынком. Идут в сельскохозяйственную и потребительскую кооперацию, связываются с государственными заготовителями.

Еще одну высоту завоевало [illegible] кое хозяйство.

Общий трактор завели, друг

татарской. Генерал вступал в свою новую вотчину.

Кнутом и нагайкой погнали татар с насиженных мест. Кабальными сделками вершали там, где на стороне татар были даже екатерининские дарственные грамоты. В привольных степях, где земли было вдосталь, завели помещичье хозяйство, а татар загнали в горы, на нищенские клочья затерянной в горах земли.

Потом и в горы пришли завоеватели. Императрице Марии Феодоровне, царственной супруге «освободителя» Александра II врачи предписали горное лечение. Царям и князьям, аристократам и купцам приглянулись чудные горы и приморские на Южном берегу. Вытеснили теперь коренных жителей этих мест, вытеснили глубже в горы, в дремучие чащи. Зато выросли там прекрасные и волшебные дворцы: Дюльбер, Ливадия, Массандра, Харакс, Эриклик. К дворцам присоединили громадные пространства виноградников и табачных плантаций. Разрослись вширь громадные царские и княжеские имения.

III.

Официально не были крепостными крымские татары. Покоренный народ, однако, скоро почувствовал тяжесть крепостнических замашек своих завоевателей. Была у крепостных барщина, стала у теперешних победителей — такое правило взяли новые помещики, широко рассевшиеся на татарских землях: 16 дней в году сам, а 4 дня—с лошадью отработай даром на помещика, на «падишу», на «мурзака». 16 дней—и в пору ту, что помещику заблагорассудится. Страда ли в поле, на плантации, карасабан-ли пахать—бросал татарский крестьянин свое хозяйство и на помещичье, на княжеские поля выходил—барское серпо собирать, барскую землю пахать—ангерью отбывать.

Войско, жандармы, и правила помещичьи ангерью, и «святость» земельной собственности хорошо охраняли. Бессильны были покалеченные бороться с гнетом. Месть, ненависть в сердце затаили, глубоко в тайники мыслей запрятали. Сверкали гневом глаза и потухали от виду у победителей. По пальцам этих-молоку считали:

— Нас—десятки тысяч, их—кучка... У них—десять земли, по полдесятины на душу, у них—тысячи и десятки тысяч нашей земли.

Да, было так: из 2.360.000 десятин крымской земли татары имели немногим больше одной десятой—258 тысяч.

А у кого земля?

У дворян и купцов—883 тысячи десятин, у «земгинов»-кулаков—545 тысяч, церковных—37 тысяч, вакуфных—куда, правоверных и мечетей аллаховых—88 тысяч и казенной было около 100 тысяч десятин...

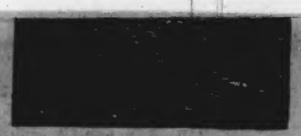

Деревянный сруб—колодец, рассадник брюшных заболеваний,—уступает место . . .

счет наделов беглецов. А беглецы, оборванные и голодные, до крайней нужды дошедшие, доли не найдя заграницей, обратно домой возвращались на участки, уже ставшие чужими... Тогда в батраки нанимались.

И в Турции, и в Румынии, и в Болгарии тоже помещики были. И там крестьяне бедствовали. Потянулись обратно толпы переселенцев. Те, у кого уже средств не хватало на обратную дорогу, там оставались... Металась за границей из города в город, из государства в государство татарские беженцы. Из Румынии в Дамаск, из Дамаска в Галлиполи, из Галлиполи в Смирну, из Смирны в Ангору...

V.

Невмоготу стало. Из рода в род накапливалось глухое недовольство. Тогда бросали вызов в лицо «шарбаджи»:

— Шарбаджи, скоро ваше дело совсем пропадет, скоро турки придут...

Так говорил своему хозяину Иса Мефа, кучер Реввлиюти.

Пригрозил Реввлиюти кучару арестом—ему и его единомышленникам. Это было уже во время империалистической войны. По деревням татарским рыскали жандармы и вылавливали татар, подозреваемых в «панисламизме». Наполнялись тогда тюрьмы непокорными татарами.

Татары дождались революции. Но вслед за первой Советской властью пришли в Крым белогвардейцы. Был террор. Молодежь в горы уходила,—служить белым не хотела, как не хотела служить и белому царю. Никакие меры не помогли—ни угрозы, ни аресты, ни кровавые расправы.

Так было до 1920 года.

VI.

Растаяла ненависть. Молодежь в горы больше не уходила, Молодежь добровольно шла в партизанские отряды, в Красную армию и помогала выгонять последние остатки белых.

Старый седой Белых из горной деревни, переживший на своем веку два больших переселения, медленно качая седовласой головой, нараспев сказал:

— Ялансун шуралар уюметя... Пусть здравствует Советская власть...

От Евпатории до Бельбекской долины, где царил Реввлиюти, от Балаклавы до Алушты, где понастроили себе замки и дворцы маматы и цари,—стали вдруг земля свободной.

— Ни вакуфа, ни земгина, ни шарбаджи!—повторяют татарин.

Последний Реввлиюти во время гражданской войны, татарское село, татарский колодец.

А лечебная помощь? В годы до революции была пара больниц и несколько врачебных участков, до которых надо было ехать десятки верст. Остальное делали безграмотные фельдшера. А Советская власть заменила все фельдшерские участки врачебными, увеличила их количество, приблизила их к населению и открыла новые больницы. В Ялтинском районе до ближайшего врачебного участка теперь не больше 3-х верст. Большой Ялтинский уезд, тянувшийся тогда от Балаклавы до Алушты и до Коккоз, имел в старое время 7 врачебных участков. Теперь, сильно уменьшенный Ялтинский район, без Балаклавы, Байдар и Коккоз, отошедших в другие районы, имеет 20 врачебных участков и 6 больниц.

Земли и сады, строения и прочее барское добро отошли крестьянам-татарам. В княжеских садах работают татарские сельско-хозяйственные

. . . технически безукоризненному водоразборному крану.

артели и коллективным трудом ведут образцовое садовое хозяйство. А что они умеют работать не плохо, и не хуже помещичьего ведут садовое хозяйство,—показала выставка сельского хозяйства, куда артели представляли фрукты из своих садов...

... Вот почему растаяла злоба в сердце татарина... Вот почему появилась на русском и татарском языках вывеска над бывшей вакуфной гостиницей в Бахчисарае.

* *

Бедняк. Сын бедняка. Таково было сословное звание молодого Нафе из деревни Керменчик, в горной части Бахчисарайского района.

Нафе немного учился в медрессе—духовной школе. Нафе хотел учиться... дальше, Нафе пришел в Бахчисарай и стал у дверей настоящей школы. Нафе ответил:

— Где тебе, Нафе, учиться... Иди лучше, Нафе, овец пасти...

ДВИГАТЕЛЬ НАЦИОНАЛЬНОЙ КУЛЬТУРЫ.

В ханском дворце-музее в Бахчисарае вам покажут пару старинных мужских татарских кальсон. Низы расшиты золотом и позументами, художественно, по всем правилам старинного татарского искусства. Это был подарок одной богатой татарской невесты своему жениху.

— И вот, представьте себе, что кальсоны эти стирать надо. Ясно, все золото, все художественное шитье на смарку идет, получится бурая тряпочка,—волнуясь говорила пожилая татарка-инструкторша вышивальной мастерской Бахчисарайского татарского художественно-промышленного техникума.

Шитье золотом и серебром, разные другие промыслы широко были развиты среди татар. Из рода в род передавалось мудрое искусство рисунка и вышивания. Бумаго-ткацкий промысел снабжал все татарское население особым «татарским полотном», из него ткали шарфы, чадры и особые полотенца. На шарфах и полотенцах вышивали бумагой и шелками, серебром и золотом характерные татарские рисунки. Сколько вкуса и подлинного творчества было в этих вышиваниях.

Но теперь большинство этих вышиваний стали уже ненужными, т. к. вышли из обихода.

* *

Возродить самое ценное и полезное в старинной национальной культуре и искусстве взялся татарский художественно-промышленный техникум в Бахчисарае, где учится 130 человек татарской молодежи—парней и девушек. Очистить искусство от шитых кальсон, от никому ненужных чадр, распространить полезное и красивое.—над этим сейчас работают ученики техникума, посвящая вторую половину учебного дня работам в мастерских. Они получают серьезное образование: и химия и физика, география и математика,— все предметы проходятся в масштабе среднего образования. А потом—спускаются в мастерские.

Их—4.

Вот вышивальная мастерская, работами которой заинтересовалась уже Москва. Здесь по старинным рисункам варьируют и творят 22 молодых, художественно одаренных татарок. Вышивают и чадры, идущие на шарфы, вышивают подушки и полотенца. Много на рынок идет.

В ткацкой—производство ковров и татарских тканей. И здесь рисунок старинный возродился, но коррективы к нему вносит художественное чутье учащегося техникума. Еще старой, примитивной формы неуклюжие деревянные ткацкие станки стоят в мастерской. Но скоро эта примитивность отойдет в область предания. Уже появился в мастерской первый настоящий ткацкий станок—маленький металлический, вместо громоздкого деревянного.

Перейдем в другое отделение—резное. Всего второй год существует резная мастерская, а какие таланты уже обнаружила она, какие строгой, художественной формы вещицы ученики сотворили...

Различные предметы производит мастерская. Потом все эти предметы пойдут на рынок.

* *

Так обновленное, возрождается национальное татарское искусство в стенах советского техникума, дающего и европейское образование. Из стен техшкумма уже вышло несколько сот татар—юношей и девушек со средним образованием и практикой художественной работы... Кончив техникум, идут дальше, выше по нескончаемой лестнице просвещения. Одна татарка уже в Москве учится, кончив художественно - промышленный техникум, она поступила во ВХУТЕМАС.

Своя типография и столярная мастерская также приносят плоды. Молодежь получает полезное ремесло в руки. Выпускает наборщиков учебная типография. Они уже по всему Крыму и вне его рассеялись.

Нет, не погибла татарская национальная культура, не погибло национальное искусство. Больше того—они движутся вперед, по новым—лучшим—путям.

123 татарина—члены исполкомов, 244 татарина—члены горсоветов, 1249 татар работает в аппарате Советской власти в Крыму.

Это — достижения национального строительства в Крыму, это—наши достижения к десятой годовщине Октябрьской революции.

С ОТКРЫТЫМ ЛИЦОМ.

В книге «Весь Крым» вы найдете маленькую справочку о татарском художественном кустарничестве, о том, как безработными стали целые группы вышивальщиков женских чадр, как исчез с рынка кустарь по выработке этих чадр. Умер кустарь чадрашник, умер своей, вполне естественной смертью: пришла революция и татарская женщина перестала нуждаться в такого рода одеянии. Ни чадра вышитая, ни чадра простая—никакая не нужна.

Да и нелепа была бы она сейчас. Разве совместимы чадра и коллективная обработка земли? Разве совместимо женское затворничество и культурные посевы кенафа и суданки? Революция социальная вызвала революцию в быту.

* *

Есть клуб в русско-татарской деревне Актачи. Внешне—рухлядь, зато внутри потолки расписаны и гравированы художественно. Это писали и гравировали художники и живописцы для экономии генерала Ревилиоти. Здесь клуб крестьянский.

В клубе ставят спектакли, показывают кино-картины. Тогда наполняется небольшой зал людьми. Гортанная татарская речь пересыпается ядреным пензенским говором. Здесь сразу чувствуется, что затворничеству женскому настал конец. В группах и на скамейках — смешались женщины и мужчины, парни и девушки, русские и татары... Безбоязненно, без опаски вызвать бурю дома, заговаривает татарская девушка с русским парнем.

Старое прошло.

— Наша женщина вступила на широкую общественную дорогу, — так заявил один бахчисарайский партийный работник.

И это—не фраза. Тридцатилетняя крестьянка Назифе Сулейман—выбрана заместителем Тебердинского предсельсовета. Одна женщина-татарка выбрана в бахчисарайский райисполком. В Кекенеизе старая татарка, на закате жизни своей, вступила в партию, а мужики татарские выбрали ее председателем комитета взаимопомощи...

Много их—в лавочных комиссиях и правлениях кооперативов, в сельсоветах и ревизионных комиссиях. Теперь нет такой деревни, где бы 1—2 женщины не работали бы в сельсовете или кооперативе.

И—для Бахчисарайского района это не мало — полтораста татарских девушек состоят в комсомоле.

ОТ РЕДАКЦИИ.

В связи с десятой годовщиной Октябрьской революции, редакция предполагает дать ряд очерков своих специальных корреспондентов по вопросам национального, культурного и хозяйственного строительства в Крыму.

Помещаемые сегодня очерки являются первыми из намеченного редакцией цикла.

ДЕЛО О ТЕТРАДКЕ.

Великий вой поднял Керменчикский мулла, когда увидел в руке у одного из учеников «дини-мехтебе»—крестьянского татарского мальчишки—тетрадь с карандашом.

— Абдураман, ты изменяешь заветам пророков. Абдураман, ты учишься в священной школе, в «дини-мехтебе» (школа для верующих), ты не должен держать тетради.

Жена муллы—Азима, керменчикская очапча (учительница правоверных)—с криком прибежала в дом Абдурамана. У Абдурамана в ту пору несчастье случилось—отец умер. И очапча выла и каркала:

— Это тебе, Абдураман, наказание ниспослал Аллах за грехи, за то, что ты тетрадку и карандаш, нечестивыми руками изготовленные, в руки взял.

Абдураман плакал. Впоследствии, когда Абдураман стал комсомольцем, он смеялся над предсказаниями хитрой Азима. Но тогда... Тогда—в татарских деревнях были только духовные школы, где под палкой учителя ребятишки изучали коран. И в этом была вся премудрость учения. А мулла был не глуп. Он хорошо понимал, что тетрадка и карандаш принесет гибель дини-мехтебе и всем остальным доходам муллы.

А по Крыму было ни мало, ни много 362 таких мехтебе и медрессе с 8081 учениками...

В области-же так называемого светского образования дела обстояли как нельзя более плачевно. На 179 тысяч татарского населения Крыма было всего лишь 68 русско-татарских писших школ с 2067 учащимися. Царское правительство менее всего думало об образовании татар. Из более квалифицированных школ существовала лишь одна учительская школа на 100 учеников.

Иная картина сейчас, когда просвещение национальностей поставлено во главу угла всей деятельности Советской власти. В область предания отошли мектебе и медрессе—зато выросло впятеро количество общеобразовательных школ и в восемь раз увеличилось количество учеников-татар. Густая сеть школ 1 и 2 ступени на татарском языке и разного рода других национальных учебных заведений покрыла Крым. Дело о тетрадке стало достоянием анекдота.

360 школ 1 ступени с 20 тысячами учащихся татарских ребятишек школьного возраста, 9 татарских семилеток с 1654 учащимися, 5 школ 2 ступени с 670 учащимися, 3 татарских школы крестьянской молодежи со 184 учащимися, 3 татарских техникума с 420 учащимися и 2 профшколы с 206 учащимися-татарами—такова сеть татарского просвещения в Крыму. Кроме того, татары имеют много мест в общих ВУЗ'ах и техникумах—их около 200 чел. Так широко разрослось образование у татар.

И дальше. Разве кто думал раньше над созданием татарских детских домов и садов? Теперь же имеется шесть татарских детдомов с 230 воспитанниками и 10 татарских детских садов с 300 детьми.

Кроме того, культурные нужды деревни обслуживают 72 татарских изб-читальни, а неграмотность у татар ликвидируют 166 ликпунктов и 33 школы для малограмотных с 3650 учащихся из взрослых. 3 татарских библиотеки, 6 татарских рабочих клубов,—да разве все сочтешь?!

Октябрь принес не только физическое и экономическое равноправие татарам. Октябрь раскрепостил еще затуманенные муллами и медрессе мозги татарского крестьянства.

АНТИСЕЙСМИЧЕСКИЕ МЕРОПРИЯТИЯ ПРИ ПОСТРОЙКЕ ЗДАНИЙ.

Обследование повреждений землетрясением построек и учет данных, относящихся к новым постройкам Крымкоммунстроя в Симферополе,— позволяют сделать кое-какие выводы, которые должны быть приняты во внимание при дальнейшем строительстве. Основных причин повреждений нужно считать две: недоброкачественность и несоответствие материалов и недостаточный учет сейсмических сил. К первой категории нужно отнести особенно часто встречающееся употребление недоброкачественных растворов.

Известь, недостаточно выдержанная после ее гашения, дает плохой раствор. Точно также плохой раствор получается при неумелом смешивании извести и песка.

Как на пример несоответствия материалов, можно указать на употребление обыкновенного известкового раствора в фундаментах и сырых местах и на употребление на перемычки в оконных и дверных проемах разрушенного камня, прочность которого неодинакова, в зависимости от того, в каком направлении производится на него давление.

Повреждения, вызванные указанными недостатками, встречаются особенно часто.

Из технически - конструктивных ошибок, чаще всего встречаются: 1) постройка тяжелых фронтонов, доходящих до конька при двускатных крышах; 2) большие оконные и дверные проемы при перемычках из разрушенного камня, 3) малое расстояние (столбы) между этими проемами, и 4) недостаточная глубина фундамента.

При наличии слабых и слабых грунтов в районе улиц Гоголевской и Калинина малая глубина фундамента для себя особенно чувствовать дома № 65, 63, 59 по Гоголевской улице, дом на углу улиц Будкевича и Калинина и другие в этом районе имели еще до землетрясения значительные вертикальные трещины, вызванные неравномерной осадкой, при фундаменте, не доходящем до «материка». И землетрясение на них подействовало особенно разрушительно.

Так обстоит дело со старыми постройками.

Если мы обратимся к постройкам последних трех лет (мы говорим о работах Крымкоммунстроя в Симферополе), то увидим, что землетрясение не сказалось на них никаким повреждением.

Это объясняется выполнением технических мероприятий. При особом внимании к глубине заложения фундаментов; при обязательном употреблении на фундаменты и подвалы специального известково-цементного раствора, здесь применялись еще и железо-бетонные пояса, которые дали равномерное распределение верхней нагрузки на нижние части строения и, как обручем, связывают здания. Даже в полуразвалившихся, выступающих частях домов (эркера) в рабочем порядке не обнаружено ни малейших трещин. Между тем, стоимость добавленного в раствор цемента и стоимость железо-бетонных поясов не превышает: при малых зданиях 5—6 проц., при значительных—3—5 проц. их стоимости.

Приведенные факты дают возможность сделать практические предложения, которые могут учитываться при возведении новых и исправлении старых построек:

1) Особенное внимание необходимо обращать на глубину заложения фундамента. Пройти только «линию промерзания» недостаточно. Нужно или проходить до «материка» или делать обследование пастели (посмотреть, что лежит в каждом отдельном случае).

2) Растворы должны приготовляться из извести, загашенной не менее, как за три месяца до употребления в дело. Для этого, известковые заводы должны иметь в продаже не только сухую известь, но и «тесто».

3) При кладке фундаментов обязательно употреблять смешанный известково-цементный раствор. Также при кладке стен из бутового (не штучного) камня.

4) Не класть сплошных фронтонных стен выше уровня пола чердака. В противном случае фронтон нужно делать деревянный. А лучше избегать двускатных крыш.

5) Оконные и дверные перемычки делать только из железо-бетона и, при малых пролетах можно, вместо арок, делать сплошные перемычки на два, три проема.

6) Вводить железо-бетонные пояса в зданиях в два этажа и выше и железо-бетонные каменные плиты в малых постройках.

Эти мероприятия, отчасти не новы, но требуют напоминания и, в целом, должны рекомендоваться, как вполне оправдавшие себя в сейсмической практике. Благодаря им блестяще выдержали испытание при землетрясениях даже постройки, относительно которых отдельные специалисты выражали опасения.

К НАСЕЛЕНИЮ РАЙОНОВ, ПОСТРАДАВШИХ ИЛИ ЗАТРОНУТЫХ ЗЕМЛЕТРЯСЕНИЕМ В 1927 ГОДУ.

Обращение Крымского Научно-Исследовательского Института.

В течение последних трех месяцев Крым и прилегающие к нему районы испытывают уже вторичное землетрясение. Как по своей силе и огромному району, захваченному землетрясением, так и по кратковременности промежутка между двумя последними землетрясениями (78 дней), они представляют собою исключительное явление, которое необходимо изучить во всех подробностях и по всей области распространения их.

Такое всестороннее и повсеместное обследование обоих землетрясений возможно выполнить лишь при добросовестном содействии наиболее сознательных представителей местного населения всех районов, охваченных обоими землетрясениями.

Поэтому Крымский научно-исследовательский институт в Симферополе, которому поручено всестороннее обследование землетрясения, обращается с горячей просьбой ко всем краеведам и всем наблюдательным гражданам принять посильное участие в изучении происходящих редких явлений природы и тем выполнить свой долг перед наукой и культурой.

Надеясь получить от всех, кому будет послана анкета, вполне точные, определенные и подробные ответы, институт заранее выражает всем свою глубокую благодарность и обещает все добросовестные ответы напечатать в специальном сборнике с указанием фамилии своих корреспондентов.

ШКАЛА БАЛЛОВ ДЛЯ ОПРЕДЕЛЕНИЯ СИЛЫ ТОЛЧКОВ И КОЛЕБАНИЙ.

1. Не замечаемые населением колебания, которые отмечаются помощью приборов и неустойчивых звенящих предметов.

2. Чрезвычайно слабые, ощущаемые некоторыми чувствительными людьми, находящимися в покое.

3. Весьма слабые, ощущаемые большинством людей, находящихся в покое и в бездействии.

4. Слабые, ощущаемые людьми в состоянии движения и физической работы. Дребезжание оконных стекол и посуды, скрип половиц и оконных рам.

5. Посредственные, замечаемые всеми, независимо от своего состояния и работы. Колебание мебели и кроватей, движение цветочных горшков, звон металлических колокольчиков.

6. Чувствительные толчки,—пробуждение всех спящих, остановка часов с маятниками, шелест и дрожание деревьев, испуг жителей.

7. Сильные толчки—опрокидывание домашних предметов — цветочных горшков, ваз, посуды и проч., звон церковных колоколов. Уход жителей.

8. Весьма сильные толчки—образование трещин в стенах, разрушение дымовых труб, падение парапетов и украшений с крыш. Всеобщая паника и бегство.

9. Чрезвычайно сильные сотрясения—разрушение отдельных частей каменных зданий, выпадение стен и

2. Определение направления толчков и колебаний производится следующими способами:

а) по направлению качания подвешенных предметов (висячих ламп, люстр, фонарей и проч.);

б) по направлению падающих и опрокидывающихся предметов, которые падают в направлении, откуда идет толчок (против падения, например, столовые лампы, чашки, горшки, вазы, книги на полках и проч.;

в) по направлению падающих со зданий парапетов, углов, карнизов, статуй, ваз и др. частей;

г) по падению стен зданий и заборов, которые падают или против толчка или вдоль по толчку;

д) по остановке часов, висящих на стенах, поперек которых распространяются колебания;

е) по открыванию и хлопанию дверей, оконных рам, калиток.

Направление колебаний следует отметить на полу мелом или чертой.

НАПРАВЛЕНИЕ УДАРОВ, ТОЛЧКОВ, СОТРЯСЕНИЯ И КОЛЕБАНИЙ ПОЧВЫ И ЗДАНИЯ записываются по странам света:

а) во всех случаях направление их следует определять по компасу, если таковой имеется;

б) при отсутствии компаса определение стран света делается по карманным часам, для чего часовую стрелку направляют к солнцу, делят пополам угол между часовой стрелкой и 12-ю часами и, таким образом, получают южное направление (к солнцу) и противоположное ему—северное, направо—запад, налево—восток. Каждый час на часах соответствует 30, а пятая часть 6;

в) счет градусов ведется от севера через восток на юг, т. е. от 0° до 90—восток, 180—юг, 270—запад до 360—север; промежуточные направления обозначаются так: 75 СВ, 150 ЮВ; 225 ЮЗ; 320 СЗ;

г) ночью направление определяют по полярной звезде (в конце хвоста созвездия Малой Медведицы);

д) при отсутствии компаса и часов направление ударов и толчков определяют относительно стен комнаты или дома, относительно направления улиц, железно-дорожных линий и проч., а затем днем определяют эти направления по компасу или часам;

е) время главного и последующих толчков определяется по тем часам, какие имеются под рукой. Однако, затем свои часы надо сверить с часами железно-дорожной станции, пристани или почтово-телеграфной конторы (о поверке часов необходимо упоминать).

Анкета (опросник)

для наблюдения землетрясений и их последствий.

1. Местожительство наблюдателя (город, улица и № дома, деревня, село, совхоз, дача и расстояние до ближайшего селения). . . . . .

2. Место наблюдения (в доме, в каком этаже, на улице, в саду, в поле, в лесу). . . . . .

3. Чем был занят и в каком положении находился наблюдатель (спал, лежал, сидел, работал физически, шел, писал и проч.). . . . . .

4. Время главного толчка и последующих колебаний и толчков (число, месяц, час минуты). . . . . .

5. Продолжительность сотрясения в минутах или секундах и характер его (боковые толчки, сотрясения, волнообразные колебания, плавные качания). . . . . .

6. Число толчков и колебаний на каждые сутки, считая с 12 час. ночи накануне и до 12 час. следующей ночи, и их сила по прилагаемой шкале. . . . . .

7. Явления звука, огня и дыма в воздухе, на воздухе, на море; характер их и продолжительность этих явлений. . . . . .

8. Состояние погоды до, во время и после толчков (гроза, дождь, ветер, тихо, исключительно обильное снегопад, зар-

14. Явления на море — появление шума, гула, грохота огненных вспышек, столбов огня и дыма, масляных пленок, мути, плавающих налетов, пепла, шлаков и серы, где именно. . . . . .

15. Последствия землетрясений в окружающей природе: трещины в грунте и скалах, их длина, ширина и характер; горные обвалы, падение камней и скалы; пыль и газы, появление новых оползней и подвижка старых. . . . . .

16. Повреждения и разрушения зданий, заборов, мостов, дорог и проч., осыпание побелки и штукатурки, трещины в стенах и на потолке, трещины и выпадение камней из дверных и оконных перемычек, отхождение стен (каких), сквозные трещины, падение парапетов и украшений, отваливание углов (каких, падение стен (каких). . . . . .

17. Конструкции поврежденных зданий (одно, двух и т. д. этажных, назначение здания, расположение комнат и лестниц); материал основания, стен, крыши и простенков (камень, кирпич, сырец, пахферк, плетени и проч.) на глине, извести, цементе. . . . . .

18. Последствия землетрясений на людях: убитых, раненые, ушибленные и контуженные (при каких обсто-

ЗАЕМ ИНДУСТРИАЛИЗАЦИИ.

Заем об'единит мелкие сбережения и направит их на расширение советской промышленности.

Каждый член профсоюза должен приобрести облигацию займа.

ПОПУЛЯРИЗАЦИЯ ЗАЙМА.

О том, какое место занимает индустриализация в нашем плане хозяйственного развития, хорошо уже известно самым широким слоям населения Советского Союза.

Стало избитой истиной то, что всестороннее развитие крупной промышленности, построенной на основах современных технических достижений, и, в особенности, без исключительного расширения т. н. тяжелой промышленности, производящей средства и орудия производства, невозможно построение социалистического общества.

Общеизвестно также и то, что всемерное индустриальное развитие приобретает для нас исключительное значение потому, что единственное в мире государство трудящихся окружено кольцом враждебных капиталистических стран. Обострение международного положения, все учащающиеся попытки империалистов провоцировать вооруженный конфликт с нами и, наконец, проводящаяся ими система экономической блокады,—настоятельно вызывают для нас необходимость освободиться от всякой зависимости от классовых врагов Советского Союза и создать самодовлеющий хозяйственный организм, превратить Союз «из страны, ввозящей машины и оборудование, в страну, производящую машины и оборудование».

Но, если таково значение проводимой нами программы индустриального развития Советского Союза, то этим же самым определяется и значение выпущенного правительством займа индустриализации. Для осуществления программы промышленного строительства нужны средства, которые нам приходится черпать почти исключительно внутри страны. 200 миллионов рублей, которые должен дать заем индустриализации, составляют существенную часть средств, выделяемых государством на индустриализацию страны. Недобор хотя бы части этой суммы вызовет и сокращение намеченной программы, замедление темпа нашего строительства, со всеми вытекающими из этого неблагоприятными последствиями для нашего хозяйственного развития.

Все это вполне очевидно. И, несомненно, широкие массы трудящихся, которым известно значение займа индустриализации и вызвала среди широчайших слоев трудящихся исключительно сочувственное отношение к нему, заставляю их на различных собраниях выбросить яркий лозунг: «Нет ни одного трудящегося, который не подписался бы на заем индустриализации».

И если все же в ходе подписки мы замечаем отдельные заминки, если кое-где проявляется недостаточный темп поступлений, то это без сомнения нужно отнести всецело за счет недочетов агитационной работы.

Нам уж приходилось отмечать, что началась она с некоторым опозданием, что в отдельных случаях докладчики выступали неподготовленными и т. д. Отмеченные ошибки должны быть исправлены. И, главное, необходимо, чтобы на собраниях выдвигалась яркая формулировка, конкретная идея важности займа, которая захватила бы и наименее подготовленные слои трудящихся своим неотразимым смыслом, неоспоримой убедительностью и значительностью.

Нам кажется, что такой яркой идеей явилось бы проведение отчетливой связи между размещением займа индустриализации и судьбой нашего промышленного развития. Иными словами: недостаточно сказать, что деньги, вырученные от займа, пойдут на индустриализацию страны. Необходимо отчетливо подчеркнуть, что неполная реализация займа вызовет неизбежное сокращение нашей промышленной программы. Сокращение же ее есть замедление темпа строительства, усиление опасность со стороны капиталистического окружения, рост безработицы, задержка в улучшении материального положения трудящихся и т. п.

Вот, что важно, что безусловно найдет отклик и в самом отсталом рабочем.

Сознание того, что, с участием каждого из нас в займе, связаны жизненные интересы государства, должно будет еще более поднять энтузиазм масс, усилить готовность оказать всемерную поддержку государству, увлечь за собой и тех, в которых общие рассуждения о государственной пользе и собственных интересах не сумели вы-

Фонд помощи пострадавшим от землетрясения.

Тов. Вели Ибраимов по вызову Еналеевой (из Ялты) внес 5 руб.

По вызову т. Еналеевой Наркомпрос т. Балич вносит 5 руб. и предлагает перечисленным в ее об'явлении товарищам безотлагательно внести вызванную сумму и в свою очередь вызывает следующих товарищей сделать то же самое: Наумова, Овсей чик, Забалуева, Карницову, Усменич (НКП), Шевкет Мустафа (ЦДК), Аблаёва Софу, Ибраимова Аб. (Иттифак), Верклова, Джемалетдинова, Зеликман и всех заведующих симферопольских техникумов, школ семилеток и девяти леток.

Член об-ва «Трудкредит» кустарь-сапожник т. Бейм Ф. Б. внес 2 рубля и вызывает кустарей Брагина, Лазевника, Кац на Е. А., Музыкантского М. М., Когана и Малюва. Рабочие Крымлитского солянного промысла постановили отчислить полпроцента заработной платы и выдалить из средств союза и организации 10 рублей.—Коллектив кооп. карасубазарского союза ОТС вносит 71-р. и вызывает МК милиции, райФО, суд и РИК.—Симферопольское добровольное пожарное общество вносит 15 рублей и вызывает последовать его примеру следующие ДПО Крыма: севастопольское, евпаторийское, феодосийское, ялтинское, керченское, алупкинское, алуштинское, карасубазарское, бахчисарайское, джанкойское и Крым ДПО. — Местком совторгслужащих Крымисполатора вносит 28 рублей 8 к. (один процент месячного заработка) и вызывает всех сотрудников мест заключения Крыма.

14-го октября в Коммунбанк внесли: К-ра газеты «Красный Крым» 93 руб. 24 к.—Кино «Баян» 64 р. 20 к.—Крымотдел союза «Медсантруд» 386 руб. 9 к.—Жакт «Новый Мир» 15 р.—Коллектив 1-й совбольницы 20 р. 42 к. —Кино «Ампир» 10 р. 55 к. —Кино «Лотос» 15 р. 45 к.—Крымкурсо-надзав на автобилеты 82 р. 80 к.— Симф райком союза с.-х. и лесных рабочих 25 руб.

Итого поступило за 14 октября 662 р. 75 к.

Всего с прежде поступившими 290.486 руб. 77 коп.

---

10. Необыкновенно сильные удары — всеобщее разрушение зданий. Трещины в земле, перемещения отдельных участков (сбросы и сдвиги). Обвалы с гор и оползни глинистых склонов.

ИНСТРУКЦИЯ ДЛЯ ОПРЕДЕЛЕНИЯ ХАРАКТЕРА И НАПРАВЛЕНИЯ ТОЛЧКОВ И КОЛЕБАНИЙ ПОЧВЫ.

1. Характер сотрясений почвы и зданий может быть следующий:

а) вертикальные отрывистые удары и толчки снизу вверх, подбрасывающие вверх людей и предметы;

б) боковые толчки под углом или почти горизонтально, стремящиеся сдвинуть и опрокинуть предметы;

в) волнообразные быстрые колебания, от которых деревья и высокие предметы качаются;

г) быстрые сотрясения неопределенного направления, вызывающие дрожание посуды, дребезжание стекол, шелест листьев;

д) слабые плавные колебания, вызывающие головокружения и тошноту, пробуждение чувствительных людей.

9. Влияние сотрясений на людей (испуг, страх, ужас, паника, крики, бегство, поведение детей и женщин, головокружения, обмороки, тошнота). . . . . .

10. Поведение домашних животных и птиц до, во время и после сотрясений (беспокойство, отказ от еды, мычание крики, блеяние, срывание с поводьев, бегство и проч.). . . . . .

11. Действие сотрясения на мелкие предметы (скрип, дрожание и дребезжание посуды, мебели, окон, дверей, падение мелких предметов, опрокидывание, качание висячих ламп и фонарей) и направление падения и качаний. . . . . .

12. Влияние сотрясений на грунтовые воды (колебания уровня воды в колодцах, изменения притока воды в родниках, изменение цвета, прозрачности, вкуса, появление запаха и газов). . . . . .

13. Состояние моря до, во время и после землетрясения (штиль, зыбь, волнение, шторм, колебание уровня, отлив от берега, приливная волна и ее высота). . . . . .

14. Влияние сотрясений на здания, мосты, плотины, дороги, железнодорожные пути, трубопроводы, телеграфные и телефонные линии, электрические провода, фонтаны, водопроводы, канализацию, газовые трубы, печи, дымовые трубы, фабричные трубы, заводские машины, станки, аппараты, паровые котлы, паровозы, вагоны, автомобили, самолеты, аэростаты, дирижабли, воздушные шары, радиостанции, маяки, пристани, суда, лодки, шлюпки, баржи, плоты, землечерпалки, землесосы, землеройные машины, экскаваторы, подъемные краны, лебедки, ворота, шлюзы, доки, элеваторы, мельницы, ветряки, водокачки, водонапорные башни, водоразборные колонки, водомеры, газометры, газовые фонари, керосиновые фонари, электрические фонари, электрические лампы, электрические моторы, электрические генераторы, электрические трансформаторы, электрические выключатели, электрические предохранители, электрические звонки, электрические часы, электрические вентиляторы, электрические печи, электрические плиты, электрические чайники, электрические утюги, электрические пылесосы, электрические холодильники, электрические стиральные машины, электрические швейные машины, электрические пишущие машинки, электрические счетные машины, электрические кассовые аппараты, электрические весы, электрические измерительные приборы, электрические регуляторы, электрические реле, электрические контакторы, электрические рубильники

Цена отдельного №-а Симферополь, пр. год. и на ст. м. 2, 5 коп. (قريم) ПРОЛЕТАРИИ ВСЕХ СТРАН, СОЕДИНЯЙТЕСЬ!

№ 49 (2170)
Воскресенье,
26 февраля 1928 г.
Год издания 8-й

Редакция и контора

Без перемен.

КРАСНЫЙ КРЫМ

...ского областного комитета ВКП(б), ЦИК'а КрымССР, Крымпрофсовета и Симферопольского горсовета.

Харьков
Редакция газ. „Дер.-Штерн"
январь—декабрь

СОДЕРЖАНИЕ В НОМЕРЕ:
Десятилетие Красной армии.
Из истории Крымской стрелковой дивизии (статьи, воспоминания).
Германские рабочие чествуют Красную армию.
Арест металлистов в Германии отменен.

Мы хотим мира, чтобы строить социализм. Империалисты готовят войну, чтобы сорвать наше строительство. Будем готовы к отпору врагам.

10 ЛЕТ КРАСНОЙ АРМИИ
И КРЫМСКАЯ СТРЕЛКОВАЯ ДИВИЗИЯ.

Школа революционной борьбы—только так можно охарактеризовать работу Красной армии на протяжении десяти лет ее существования. Исключительный опыт Красной армии—опыт гражданской войны — является особенно ценным для мирового пролетариата. Коренное отличие гражданской войны от всякой другой войны заключается, прежде всего, в ее глубокой классовой сущности, в полной сознательности—в противоположность капиталистическим армиям—всего руководящего состава и бойцов армии, ведущей гражданскую войну.

Гражданская война внесла в известной степени перелом и в военное искусство, открыв собой новую эпоху в военном деле. Гражданская война, представляющая собой наивысшую ступень обострения в революционной движении не может быть войной позиционной, а обязательно вызывает маневренность и большой размах операций. Такая война требует от всего состава армии легкости, подвижности и в то же время упорства и значительной моральной выдержки на основе классовой сознательности. Все эти качества, присущие Красной армии, совершенно чужды армиям капиталистических стран.

Революционная борьба обеспечивается не только активностью и гибкостью масс, поднявшего эту борьбу, но и предварительной глубокой проработкой организационных вопросов подготовки вооруженной силы для самой борьбы. Отсюда первый этап борьбы—создания ударных групп для захвата промышленных и правительственных центров—городов—с тем, чтобы на этой базе развертывать дальнейшую борьбу. Следующий этап гражданской войны—вооруженная борьба, которая, в конце-концов, необходимо должна быть на широких фронтах.

Школой, которая подготовила командный состав Красной армии, явились, прежде всего, фронты империалистической войны. Из 1.500 человек командного состава, служащего в настоящее время в 51-й стрелковой дивизии, 1.200 человек прошли школу империалистической войны. Из 1.500 человек командного состава 29-й дивизии, 2-й Московской дивизии и дивизий: 46-й Екатеринославской, 9-й стрелковой, 49-й стрелковой, 23-й стрелковой, положивших в 1918 году начало существованию 3-й Крымской стрелковой дивизии, образовавшейся в результате ряда переформирований, в процессе гражданской войны и после нее.

Взятие Харькова, освобождение Донбасса, взятие Екатеринослава, работа на Урале и в Сибири, участие в Перекопских боях—вот основной боевой путь дивизии. Для характеристики ее высокой политической сознательности, и боевой выдержки, весьма показателен приказ генерала Врангеля: «артиллеристов артполка 3-й Казанской (позднее переименованной в Крымскую) дивизии расстреливать, живыми в плен не брать».

Основные задачи дивизии в условиях мирного времени—твердо, незыблемо сохранить и укрепить традиции героических периодов гражданской войны, добиваясь еще большего политического развития и поднятия культурного уровня бойцов и начальствующего состава.

Задача дивизии незыблемо сохранять тактическое устои: маневренность частей, быстроту в действии, инициативу и самостоятельность в работе командного состава, углубление индивидуальной боевой выучки бойца, —ловкого, сметливого, находчивого в любой обстановке—развитие и дальнейшее углубление вопросов взаимодействия огня и живой силы.

Сюда же следует отнести и поднятие уровня стрелковой подготовки, еще большее изучение техники вооружения и его применения в бою, еще большее закрепление сознательной дисциплины, как основы боевой мощи

ТРУДЯЩИЕСЯ ДОЛЖНЫ ЗНАТЬ СВОИХ ГЕРОЕВ!

Тов. В. ХЕЙФЕЦ.

После тяжелых переходов в сентябре 1918 года части стальной дивизии подошли с Северо-Кавказского фронта к Царицыну. И во время—части Краснова, которыми командовал Мамонтов, железным кольцом сдавили красный город.

Короткий удар на Сарепту, во фланг и тыл противника, разорвал кольцо, сжимающее город, и уничтожил добровольческий Астраханский батальон—цвет частей Мамонтова. Враг начал отходить на запад.

В злобе на неудачу, желая чем-либо отплатить, противник решил уничтожить окруженный на станции Абганерово отряд царицынского пролетариата.

Освобождение этого отряда и было возложено на бригаду, которой командовал тов. Хейфец.

За беззаветную храбрость и умелое руководство этими доблестными делом тов. Хейфец был награжден орденом Красного Знамени.

Тов. М. А. АНТОНЮК.

Коммунистическая дивизия, состоящая из рабочих Донбасса, в августе 1918 года вела упорные бои под Царицыным.

Командующий бригадной группой тов. Антонюк М. А., в одном из боев был ранен осколком снаряда в плечо, но, несмотря на это, продолжал непосредственно руководить боем.

На следующий день бой продолжался с еще большим напряжением. Во время решающей, исход боя атаки тов. Антонюк был вторично ранен пулей в ногу на вылет.

В октябре 1918 года Краснов перенося удар на Камышинское направление для соединения с чехословаками и Колчаком. Тов. Антонюк, еще не вполне оправившийся от ранений, назначается командиром 10-й Камышинской стрелковой дивизии.

За самоотверженность и боевую примерность тов. Антонюк был награжден Реввоенсоветом Союза орденом Красного Знамени.

Тов. И. ТАРАБУКИН.

В 1921 году, когда вспыхнул кронштадский мятеж, в числе некоторых слушателей высшей военной школы западного фронта, тов. Тарабукин был отправлен на подавление этого мятежа.

Тов. Тарабукину было дано задание —взять, во что бы то ни стало, форт № 6.

И вот по колено в мокром снегу и в воде, под огнем артиллерии и пулеметов, пошли в наступление.

Целый день дрались за форты.

Ночью тов. Тарабукин получил приказ ударить со сборной ротой на форт «Красноармеец», который до той поры все еще не сдавался.

В 11 часов вечера был захвачен последний форт, откуда начато было наступление на самый Кронштадт, где приходилось сражаться не только за каждый дом, но и за каждую улицу.

Наконец, Кронштадт стал снова красным.

За взятие фортов тов. Тарабукин был награжден орденом Красного Знамени.

СМЕРТЬЮ СЛАВНЫХ..

Тов. СЛАВКОВСКИЙ.

Я хорошо помню одного из лучших коммунистов-борцов, военкома 409 полка тов. Славковского. Совсем еще молодой рабочий, он, благодаря своей изумительной храбрости, пользовался в полку общим уважением. Всегда в цепи, под огнем неприятеля, возбуждая мужество личным примером, он и умер, как настоящий герой коммунист.

Это было 8 января 20 года под Перекопом. Наши части, состоящие из 2—3 тысяч бойцов, попытались овладеть последней твердыней Деникина—Крымом.

Бои шли под Перекопом. 409 полк получил приказ овладеть Перекопским валом, который охраняли офицерские полки и юнкерское училища. Полк блестяще выполнил задачу—овладел валом и гнал белых вглубь Крыма. Но в это время свежая конница противника обошла полк и очутилась у него в тылу.

Ободренные офицеры приостановили отступление и повели удар с фронта против нашей части.

Тов. Славковский был все время впереди. Когда казаки прорвали фронт, он пересел на пулеметную тачанку и продолжал бешено отстреливаться.

Наконец, патроны иссякли, тачанка была окружена со всех сторон. Один казак подскакал совсем к тачанке и закричал «сдавайся большевик!»

Пораженный пулей из нагана тов. Славковского, казак свалился с коня. А тов. Славковский (по рассказу пулеметчика бежавшего из плена) выпустил еще несколько пуль, а последнюю пустил в себя.

Гр. Штерн.

Комиссар ВЕРХОВИН

Кто из старых борцов не помнит комиссара нашего бывшего 406 полка тов. Верховина? Отличный организатор и руководитель. Любимец красноармейцев и комполитсостава полка.

Верховин сын батрака Черниговской губ. Всегда впереди на самых передовых позициях.

Голодны и полураздеты. Партизаны по этим причинам не всегда спешно выполняли задания.

И достаточно было появиться Верховину, как все были готовы на смерть.

Так было и под Екатеринославом, где Верховин впереди всех повел полк в наступление под градом пуль и снарядов противников.

Екатеринослав взят. Верховин скромный, в стороне, как-бы и не причастный к этому делу.

Снова полк 2 февраля 1920 года неоднократно пытался взять укрепления Перекопа. И здесь Верховин, совместно с достойным, смелым и самоотверженным соратником— Комполка тов. Федюченко, сказав несколько слов, ринулся вперед с криком «за мной».

Полк ринулся за Верховиным.

Враг не поддался и огненные палачей было направлено прежде всего на тов. Верховина.

Несколько десятков пуль буквально изрешетили тов. Верховина. Через 2 часа его не стало. Не стало преданнейшего бойца—революционера.

Вечная память горою.

Участник боя—начальник полковой школы тов. Лазарчук.

Начпулемета т. ПОНОМАРЕВ.

Один из боев полка с белыми.

Начальник пулемета тов. Пономарев на боевом посту. Это был храбрый малый. Везде, где была опасность, везде, где был он нужен со своим пулеметом, он был впереди.

Пули и снаряды сыпят со всех сторон, но неустрашимый пулеметчик впереди.

Его пули метко разят врага. Но одна из вражеских пуль оказалась меткой. Она впилась в молодую грудь тов. Пономарева. Он умирал.

Последние его слова: «Товарищи, завершайте начатое нами дело».

Но стало

Тов. ГОНЧАРЕНКО ПЕТР.

Он был только простой пулеметчик. Но сердце его, зажженное огнем революции, горело жаждой подвига за дело обездоленных и угнетенных.

Когда отряд врангелевских палачей вылетел из-за бугра, дико воя и сверкая на солнце лезвиями сабель, 408-й полк в панике начал отступать, обнажая наш левый фланг. Положение критическое. Гончаренко спокойно выдвинул свою «Максимку» в порыв и начал охлаждать пыл противника свинцовым дождем. В результате выпуска 2—3 лент—кучи убитых и раненых и бегство неприятеля.

А сколько таких незаметных героев

...ение: работа на широ... ...ряжена со сложностью ... командного состава, с... ...ельности, активности, быстроты в действиях. В результате всего этого процесса и создалась наша Рабоче-Крестьянская Красная армия, славный 10-летний юбилей которой мы теперь празднуем.

С историей Красной армии неразрывно связана история 3-й Крымской стрелковой дивизии. История же последней теснейшим образом связана с

Бойцы и начальствующий состав ... дорог дали на сегодняшний день, выполнит и, сохраняя боевые традиции дивизии, по первому зову Советского правительства, вместе с честными частями Красной армии, дадут должный отпор всякому, кто вздумает посягнуть на мирное социалистическое строительство, идущее в СССР.

Инспектор и комиссар 3-й Крымской стрелковой дивизии

М. А. АНТОНЮК.

НАПАДЕНИЕ ВСТРЕТИМ ВО ВСЕОРУЖИИ.

Красная армия, десятилетний юбилей которой мы сейчас празднуем, есть армия нетище, плоть от плоти Великого Октября.

История не знала еще другой эпохи, которая вызвала бы столько неподдельного героизма и беспримерной готовности жертвовать собой за свободу, за социализм, какую пережили в Октябрьскую революцию русский рабочий и крестьянин.

Рабочий класс всего мира и основные слои крестьянства, особенно стран колониальных и, полуколониальных, в юбилейные дни Красной армии испытывают чувство гордости и воли к борьбе за ... освобождение, к утверждению во всем мире Октября.

Империалистическое чудовище, возжегшее мировую войну и изорвавшее в беспримерной бойне в клочья десятки миллионов цветущих жизней, сейчас подготовляет новую войну, направленную против страны Советов. В этой называемой нам войне—против вооружившегося до зубов врага—стальной стеной стоит наша Красная армия, воодушевленная непреклонной волей отстоять наши революционные завоевания.

История Красной армии насыщена примерами беззаветного героизма революционных рабочих и крестьян. Красная армия преодолела непреодолимые препятствия, достигла невиданных результатов, перед которыми стоит в изумлении весь мир. Классовый враг наш называет нас «железным чудищем, с чугунным сердцем и с каменными нервами». Сила и непобедимость Красной армии кроется в единстве воли рабочего класса и основных слоев крестьянства, в руководстве нашей армией, какой является ленинская партия коммунистов.

Вступая во второе десятилетие, мы должны дело усилить себя, и чем действительней наша мощь нашей силы.

Наша задача—страна строящегося социализма—она не разрешима. Пред нас враждебной силой стоит империалистический капитализм, который с тревогой и ненавистью глядит на наши успехи, на бурный рост нашего хозяйства, уверенно идущего к социализму, и готовится мертвой схваткой наброситься на нас. Это нападение мы должны встретить во всеоружии. Захватническим стремлениям капиталистического мира мы должны противопоставить твердую волю, отстоять неприкосновенной свободу, добытую кровью рабочих и крестьян Советского Союза, и вместе с тем продолжать неуклонно строительство социализма до полного его осуществления.

Для этого нам прежде всего нужно сплоченная, сильная Красная армия, на всемерное укрепление которой мы должны направить все наши силы.

Умение владеть оружием, готовность всех и каждого, когда потребуется, влиться в ряды Красной армии, стать с ней плечом к плечу в боях, и умелая повседневной работы на хозяйственном фронте с задачами усиления обороны страны,—таков путь, который обеспечит непобедимость нашей Красной армии.

ГУЛЯЕВ.

Тов. Фрунзе передает знамя Перекопской дивизии.

ИЗ ИСТОРИИ 3-й КРЫМСКОЙ СТРЕЛКОВОЙ ДИВИЗИИ.

ПЕРВЫЙ ПЕРИОД.

В октябре 1918 года, в Смоленской, Витебской и Могилевской губерниях, начал формироваться 3-я, ныне Крымская стрелковая дивизия. Отсутствие командного административно-хозяйственного состава, недостаток обмундирования и обуви, недостаток продовольствия—тормозили формирование частей дивизии.

Только в марте 1919 года, третья дивизия, составляя резерв главнокомандующего всеми вооруженными силами Республики, после целого ряда лишений, была переведена в район Чернигов ской и Киевской губерний.

В августе того же года, дивизия приняла деятельное участие в операциях против войск Деникина на Южном фронте. Обескровленные бойцы дивизии принуждены были отойти в район Старого и Нового Оскола. Положение становилось угрожающим. И только беззаветная храбрость командира 1 й бригады тов. Константинова улучшила положение и спасла дивизию от разгрома.

Последующее отступление наших войск, под давлением превосходных сил противника, вызвало объединение войск в группы. 19-го августа была создана Старо-Оскольская группа, в состав которой и вошла 3-я дивизия.

Беспрерывные бои с наседавшим противником свели на нет живые силы дивизии. После упорных боев у переправ Мармыжа и Щигры, из 2-х бригад дивизия насчитывала только 600 штыков (3-я бригада была переброшена в Дмитриевск).

Пополненная за счет 2-й бригады 9-й дивизии, 3-я дивизия вышла из состава группы и перешла в непосредственное подчинение Командарма 13.

Отчаянное сопротивление противника было сломлено, дивизия неудержимо двигалась вперед. Противник терпел одно за другим поражения и отходил к югу, оставляя в руках дивизии громадные трофеи. Блестящие победы в октябре и ноябре в боях у с. Новосилья, ст. Верховье-Щигры, ст. Полевая, гор. Тима—вот что записала дивизия на страницах своей истории.

Отвагой доблесть и стойкость частей 3-й дивизии, ВЦИК пожаловал дивизии Красное Знамя.

Прибывшее подкрепление, дало временно частичный перевес противнику, и дивизия понесла большое поражение. Жестокий бой в первых числах декабря в районе г. Будянска, у д. Гусевка вывел из строя целый полк.

НА ПОДСТУПАХ К КРЫМУ.

Очистив юг России от войск Деникина, части 13-й армии приступили к укреплению своих позиций на участке Перекоп—Чонгар. Части дивизии продолжали также нести охрану побережья Азовского моря.

Противник засел в Крыму. Командование Южного фронта деятельно готовилось к наступлению.

В марте 1920 года, части дивизии были переброшены к Перекопу, а 12 апреля, совместно с частями Латышской, 45 и 52 дивизиями—перешли в наступление. Противник напрягал последние силы, чтобы сломить упорство красных войск и ввел в действие лучшие свои части и военно-учебные заведения. Техническое превосходство противника сделало бой особенно упорными. Части дивизии дрались с ожесточением. Потоки крови покрыли поля Таврии. Гор. Перекоп много раз переходил из рук в руки, и только действия танков и броне-машин дали временный перевес противнику и части дивизии, стойдя в исходное положение, перешли к обороне.

Дивизия с боями отступала.

В последних числах июня, оправившиеся части дивизии начали оказывать сопротивление. Бои у д.д. Аскания-Нова, Н.-Серагозы, Рубановка, М.-Белозерка, Орлянск, Васильевка показали, что части дивизии окрепли и опять способны к активным действиям. Несмотря на малочисленность личного состава (75—100 штыков в бригаде), части дивизии не раз вырывали победу из рук противника, нанося последнему и материальный ущерб. В районе д. Васильевка движение было остановлено. Дивизия захватила бронепоезд и подбила танк.

Сентябрь месяц принес нам опять неудачи. Уставшие от бесчисленных переходов и ожесточенных боев, части 13-й армии, а вместе с ними и части 3-й дивизии, не могли устоять против натиска противника и принуждены были с большими потерями отойти к северу и на правый берег Днепра.

Наша дивизия, выдержав еще бой у Кичкасской переправы, была переправлена в подчинение Командарма 2-й конной и заняла участок от Вовниги до В.-Тарасовки.

13-го сентября 1920 года, противник, сосредоточив крупные силы, занял остров Хортица у г. Александровск и, пленив 8-ю бригаду дивизии, начал распространяться в северном и северо-восточном направлениях. Части дивизии переправившись на левый берег Днепра, в районе г. Никополя, перешли в подчинение Командарма 4, под командованием которого принимали участие в боевых операциях до полной ликвидации Врангеля.

Сильные бои у д. Малчки настолько сократили силы дивизии, что о ведении самостоятельных операций нечего было и думать.

КРЫМ—НАШ!

По занятии станции Джанкой, с расширением фронта, 3-я дивизия вновь приняла участие в боях. Противник, будучи деморализован, не оказывал сопротивления и продолжал движение к югу.

В двадцатых числах ноября 1920 года, Крым был очищен. Дивизия получила наименование «третьей» и заняла участок охранения побережья Черного моря: Алушта—Озеро Узунларское.

8-я бригада и полевая артиллерия дивизии были выведены в Днепровский уезд. Николаевской губ., 7-я бригада осталась в Крыму и приступила к борьбе с бандитизмом в горах.

Энергичными действиями командования 7-й бригады нашей дивизии бандитизм был сведен на нет.

В июле 1921 года, в связи с новой реорганизацией и переходом армии в корпусной системе, 19, 20, 21 полки были переименованы в 7, 8, 9 стр. полки, 8-я бригада—расформирована и обращена на пополнение частей дивизии.

В июне 1925 года дивизия была переименована в 3-ю Крымскую стрелковую дивизию.

К десятилетию РККА, с которым совпадает и девять лет существования нашей дивизии, Крым ЦИК принимает шефство над всей дивизией.

ДЕСЯТИЛЕТЬЕ.

Роты—на север!
Роты—на юг!—
Годы чертили
Огненный круг.
Тянутся версты
Синей реки;
Степь, перелески,
Тундры, пески.
Водит по карте
Твердо рука
Провод разносит
Штаба приказ;
Провод чекалит,
Рубит слова:
Прет из Сибири
Чехо-словак;
Черной ватагой
С разных сторон
Движется войско
Шпрится фронт.
Врангель, Романов,
Дутов, Шкуро.
Связаны в узел
Ленты дорог.
Тыл разворочен,
Банды кишат.
. . . . . .
Голову выше,
Тверже шаг!
Кто разрывает
Фронт впереди,—
В лоб дерзайте ram
Пулю всадить.
Выполнить строго
Четкий маршрут:
Волга,—Самару
Занять к утру;
Двигать на запад
Эскую в бой,
С юга на Мурман
Полк трудовой.
Подступы к Туле,
Зорко беречь.

Глаз—на Байкале
Глаз—на Куре
Армии конной
В тыл глубоко
Врезаться и белым,
Взять Перекоп.
. . . . . .
Движутся части
Ночью и днем,
Бой—на Кубани
Бой—под Орлом.
Хлеб и патроны,
Уголь и хлеб.
Стелется черный
Дым по земле.
Мерят составы
Версты в снегу.
Банды да буржуи
Путь стерегут.
. . . . . .
Роты—на север!
Роты—на юг!
Годы чертили
Огненный круг.
Время ковало
Радость стране,
В гневе рожденной
В буре, огне.
Пройдены ночи
В желтых песках
В долгой Сибири,
В голых полях.
Шли деотступя,
Шли напролом.
Крепко сомкнулись
Город с селом.
Четко водила
Штаба рука...
Годы долбили
Путь наш в века.

ЮРИЙ ЕФИМОВ.

ПРИКАЗ ГАРНИЗОНУ гор. СИМФЕРОПОЛЯ.

Гор. Симферополь. № 11. 23 февраля 1928 г.

§ 1.

В ознаменование десятилетнего юбилея Рабоче-Крестьянской Красной армии, 26 февраля в 11 часов назначаю парад войскам гарнизона, совместно с гражданскими организациями.

§ 2.

Командующим парадом назначаю командира артиллерийского полка тов. Ковкова.

Принимать парад буду я совместно с правительством и представителями рабочих организаций.

§ 3.

На парад части вывести в полном составе, кроме суточного наряда. К месту построения (Вокзальная площадь) частям прибыть в 10 час. 15 м. и стать по указанию коменданта парада тов. Карамышева.

§ 4.

Форма одежды караульная. Артиллерия в конном строю.

§ 5.

Линейных всем частям выслать в распоряжение коменданта парада к штабу 9-го полка в 9 час. 20 мин. По следующему расчету: 9-й стр. полк—6 чел., артполк—4 чел. и прочих—по 2 чел.

П. п. начальник гарнизона АНТОНЮК.

Комендант города МУХИН.

ПРИВЕТ КРЫМСКОЙ СТРЕЛКОВОЙ ДИВИЗИИ!

БОЙЦЫ ВСПОМИНАЮТ МИНУВШИЕ ДНИ...

...И ВРЕЗАЛИСЬ МЫ В КРЫМ!

(ВОСПОМИНАНИЯ).

В ТЫЛУ У ВРАНГЕЛЯ.

В июле 1920 года, когда на боевом участке под Ореховым и Александровском больших боев разгорелся 2-я конная армия, мы находились на Каховском плацдарме.

15—16 июля наша авиаразведка сообщила, что врангелевцы ведут перегруппировку своих частей, и что из Александровска на Джанкой двигаются воинские эшелоны, а в районе Перекопа производится концентрация авто-броневых и танковых отрядов.

В 4 часа утра 18 июля противник повел наступление на Каховский плацдарм с целью овладеть левобережьем Таврии и тем самым опрокинуть наши части в Днепр, т. е. единственный путь отступления для нас был понтонный мост через Днепр. но при усиленном натиске противника этот путь отступления для нас был невозможен. Оставалось либо отразить наступление, либо всем погибнуть. С рассветом противник начал обстреливать с моря нашу переправу из калибровых орудий. Неприятельские самолеты, сбрасывая бомбы, окончательно разрушили переправу.

Наша разведка сообщила, что неприятелем брошены на нас танки, с которыми мы были знакомы лишь по наслышке. Это известие внесло в наши части некоторую панику.

Благодаря умелому руководству командования, паника была ликвидирована в самом начале. Приготовились к встрече противника. Броневашины замаскированы в копнах ржи, сена и зеленых кустах. Стало рассветать. Танки, преодолевая на своем пути все препятствия, уничтожая проволочные заграждения, приближаются к окопам. Вот они уже в окопах и двигаются дальше. Подпускаем их к себе на расстояние прямого орудийного выстрела. Первые наши орудийные выстрелы—и четыре танка выведены из строя, получив повреждения гусениц. Но их двенадцать. Однако, и остальные получили довольно: шесть наших были также подбиты, и лишь 2 возвратились восвояси. Части противника, видя, что не дать возможности противнику привести свои части в порядок, а также отвлечь его силы от Александровска, Никополя и Синельникова, где он форсированным темпом продвигался все дальше и дальше.

С рассветом 19 июля рейдовая группа уже зашла в тыл противника на 30 километров. Прошли Черную Долину, приближаемся к Аскании Новой,—в 30—35 километрах от Перекопа. Противника нет, ибо он надеялся исключительно на специальные части, которые были нами уничтожены 18 июля, и на небольшие пехотные части из отборных полков, как Дроздовский, Корниловский, Слащевский, офицерские батальоны. Главные же его силы находились у Никополя и Александровска. Аскания-Нова являлась главной базой противника для снабжения частей всеми видами довольствия.

Как только мы вошли на территорию противника, наши разведчики уже были в потонах, с кокардами, для того, чтобы, где нужно, выдать себя за врангелевские части, что очень важно было для выявления расположения их резервов, настроения тыла.

Покидаем Асканию-Нову, пленных не берем. Необходимо во время быть в установленном оперативным приказом месте, о котором нам авиаразведка сообщает нам посредством сбрасывания условного предмета. Черпаем все больше и больше новые сведения. Ознакомились подробно с положением противника.

В Верхних Сиротогах захвачен врангелевский на привале офицерский батальон, следовавший на Каховский плацдарм с четырьмя орудиями и около 25 пулеметов. Получили сведения от пленных, что противник в районе Синельниково и Никополя в панике отступает, и что с фронта сняты шкуровские кав. части для отражения нашего наступления.

Направление рейда меняется. Вместо продвижения вперед на Федоровку,

ШТУРМ ПЕРЕКОПА.

В ночь с 7 на 8 ноября никто не спал. В 10 часов вечера был получен приказ командующего 6-й армией: «быть готовым к выступлению».

Ровно в 12 час. ночи взлетела в воздух синяя ракета. Бронемашины выстроились в походном порядке, и мы покидаем Чаплынку. Погода способствовала движению машин без света, благодаря чему, мы могли продвигаться, оставаясь незамеченными противником.

В двух километрах от Перекопа, в селе Спендиаровке, мы произвели небольшое перестроение. В 5 час. утра на Перекопе, у самого перешейка, завязалась орудийная и пулеметная перестрелка.

Наши пехотные и кавалерийские части по флангам также вступили в бой. Передние цепи наших бойцов скашивались пулеметным огнем противника. Наступающие шли не залегая, не пригибаясь, словно на ученьи. Одни падали, повисали на проволоке, за ними шли другие, перебираясь через проволочные заграждения. Задние шли по трупам передних. Противник с каждой минутой усиливал артиллерийский огонь.

Стало светать. Пребывание бронемашин в городе на виду у противника стало невозможным.—Мы были вынуждены вывести их. Осталась лишь пехота. Мы снова в Спендиаровке. Машины замаскированы. Ждем приказа.

Приказ получен. Сиваш замерз. В 6 часов 9 ноября части 51-й дивизии уничтожили проволочные заграждения, и мы снова в Перекопе. Подрывники снимают у перешейка заложенные противником фугасы для того, чтобы дать возможность пройти бронемашинам. Противник, бросая своих раненых, с перебежкой отступает на Юшуньские позиции.

Бронемашины за перевалом застают противника в безвыходном положении. Захватываем орудия, обозы с военными припасами и снаряжением. Отбиваем наших бойцов, попавших в плен при разгроме нашей 2-й конной армии. Освобожденные вливаются в наши части, продолжающие наступление к подходящие к Юшуньским позициям, так же сильно укрепленным, как и перешеек. Снова препятствия. Снова 8—10-дюймовые орудия на цементированных фундаментах. Снова штурм, жертвы. День на исходе. Получаем сообщение, что наши части

НАШ—СИМФЕРОПОЛЬСКИЙ...

9-й СТРЕЛКОВЫЙ ПОЛК—К ДЕСЯТИЛЕТИЮ РККА.

Славные страницы вписал в историю гражданской войны 9-й стрелковый полк. Об этом красноречиво говорят четыре почетно-революционных знамени, полученных полком от ВЦИК'а РСФСР и ЦИК'а УССР за [illegible] перед Революцией.

Свое начало полк берет от трех отрядов, наскоро сколоченных в феврале 1918 г. из пролетариев революции рабочих Орска, Самары и Симбирска, явившихся под руководством нынешнего Коммунистической партии.

Эти отряды влились в одну бригаду 49 дивизии. Дивизия бросается на борьбу с белыми [illegible] бандами ген. Дутова и [illegible], хорошо обученными частями генерала Колчака.

Противник угрожает г. Орску. Молодые, не окрепшие в боях, отряды красных вступают в кровавый бой с хорошо обученными и вооруженными, превосходящими количеством, [illegible]

В начале ноября бригада, после упорных боев под станциями Кандыгинская, Бородинская, Иртская и Кирсановская, вышла к пос. Кереновку (на левом берегу р. Урала). Здесь укрепились большие силы противника. Не рассчитывая на успех дня, в ночь с 3 на 4 ноября, бригада пошла в наступление. В итоге—поселок взят, а с ним —700 пленных, около 1000 лошадей и 3 орудия. Преследуемые части противника, не сдавшиеся в плен, ушли по направлению к г. Гурьеву (к Каспийскому морю).

С декабря 19 г. по февраль 20 г. дивизия ведет непрерывные, жаркие бои с противником. В феврале она снимается с фронта, как предназначенная для переброски на другой фронт.

Снова кровавые бои против корниловских и врангелевских частей. На экране героической истории мелькают деревни, станции, города, отбитые у белых, победы красных войск и отдельные потери, поражения. Ежедневные [illegible] бои. Противник не выдержи-

КТО НАГРАЖДЕН К ДЕСЯТИЛЕТИЮ КРАСНОЙ АРМИИ.

КРЫМЦИК'ом И РЕВВОЕНСОВЕТОМ УВО ПРЕДСТАВЛЕНЫ К НАГРАДЕ СЛЕДУЮЩИЕ БОЙЦЫ 3-ей КРЫМСКОЙ ДИВИЗИИ.

Волковинский — командир кавэскадрона.
Долинкевич—врид. нач. теруправления.
Французов—командир взвода.
Миронов—командир роты связи.
Хасин—командир батареи артполка.
Бычков—казначей 7-й отд. прожекторной роты.
Бобков—командир батареи артполка.
Лойц—военный комиссар артполка.
Мерков — нач. связи дивизиона артполка.
Смахтин—командир дивизиона артполка.
Голушкевич—пом. нач. штаба артполка.
Рудченко—командир батареи артполка.
Верещетин—командир дивизиона артполка.
Тарабукин—командир взвода 9-го стрелкового полка.
Мухин—командир 9-го стрелкового полка.
Бондаренко—командир батальона 9-го стрелкового полка.
Сунгуров — пом. нач. штаба 8-го стрелкового полка.
Ятчук—командир взвода 8-го стрелкового полка.
Бобров—нач. штаба 8-го стрелкового полка.
Изумрудов—нач. штаба 7-го стрелкового полка.
Крупник—учитель 7-го стрелкового полка.
Акимин—инструктор пульдела 7-го стрелкового полка.
Сухов—командир стрелкового полка.
Хейфец—пом. нач. оперчасти штаба 3-ей дивизии.
Антонюк—командир 3-ей Крымской дивизии.
Юнкевич—зав. запобучением 7-го полка.
Роговой—политрук 9-го полка.
Панюхов—нач. штаба 9-го полка.
Красников—комвзвода полк. школы 7-го стрелкового полка.
Ильин—командир роты 8-го полка.
Атанов—командир роты 9-го полка.
Котиков—командир батареи артполка.
Семенов—комиссар 8-го стрелкового полка.
Дашкевич—нач. оперативной части.
Агафонов—нач. оргчасти Подива 3.
Ковков—командир артполка 3.
Селиверстов—командир 8-го стрелкового полка.

НА ВРАНГЕЛЯ

Летом 1920 года стали поступать тревожные вести о наступлении Врангеля. Наша 30-я дивизия, стоявшая на границе Дальневосточной Республики и Монголии, была переброшена на южный фронт. В частности, стрелковый полк имени тов. Малышева, в котором я состоял тогда, был быстро переброшен по железной дороге в Павлоград, в тот самый момент, когда Врангель, наводя панику своей кавалерией на уставшие части Красной армии, захватил Синельниково.

Высадившись в Павлограде, наши части со свежими силами вступили в бой. Началось наступление. Врангель стремительно отступал в Крым, далеко оставил позади обоз и тыловые части. До самых берегов Сиваша преследовали мы отрызающегося противника.

Здесь, на берегу Сиваша, против обгорелых остатков деревянного моста Чонгар, взорванного и сожженного противником при отступлении, мы окопались. Позиция врага была по естественным условиям почти неприступной. Еще более неприступной делали ее проволочные заграждения и хорошо оборудованные окопы.

Настроение в наших частях было хорошее, несмотря на то, что корились мы в это время зерном, которые собирали по ночам, и пили соленую

— Перейти в решительное наступление.

Приготовили заранее доски, солому для мат и пр., а ночью, под сильным артиллерийским и пулеметным огнем, мы переправились через мост. Жертвы, в которые обошлась нам эта переправа, как-бы наэлектризовали бойцов. В сильном порыве, не обращая внимания на убыль в рядах, прорвались через проволочные заграждения и вошли в дер. Дюб-Джанкой, преследуя врага вдоль железной дороги.

Внезапно наши части были атакованы с фланга вражеской кавалерией. Это было так неожиданно, что наши ряды расстроились. Был зарублен командир батальона и часть командного состава.

Организовавшись в отдельные группы, мы отступали по полю, вспоминая с горечью потерянных товарищей.

В тот момент положение каз[illegible] нам почти безвыходным.

Но вот, по наскоро устр[illegible] мосту, к нам на выручку подо[illegible] конные части и кавалерия была [illegible]-ского

Ряды «стариков» 1918 г[illegible] после этого боя сильно поредели: [illegible] убит, кто—утонул, кто [illegible] ранеными. Для пополнения [illegible] влился гарнизоном в Дж[illegible] был переброшен в ра[illegible]

гавшиеся под прикрытием танков, были ими отброшены с большими для них потерями. Наступил вечер. Отбитые у противника 10 танков, 6 орудий, около 40 пулеметов и 250 чел. пленных, свидетельствовали о наших успехах в этом бою.

Новый приказ: от обороны переходим в наступление.

Создается рейдовая группа в составе кавалерийской бригады, авто-броневого отряда и одной батареи, в целью

нужно [illegible] рию. Мы продвинулись на 150 километров в тыл противника.

Двигаемся в обратный путь. Захватываем отдельных стрелков, офицеров.

Наконец, мы в Либиконке—в нашем штабе.

За этот рейд я был награжден орденом Красного Знамени. Всего было награждено 65 участников рейда, комсостав и красноармейцы,

[illegible] противника в панике.

Утром 10-го ноября броневагоны врываются в расположение противника и в его тылу соединяются на левом фланге с конной армией.

Участь Врангеля была решена.

Комсостав и красноармейцы бронегруппы были награждены орденом Красного Знамени, в том числе и я—вторично.

И. В. ЯНКОВСКИЙ.

КАК ПАЛ ПЕРЕКОП.

(ИЗ ВОСПОМИНАНИЙ).

6-я армия столкнулась очень трудно бороться против Врангеля. Противник отрезать нас в направлении к Александровску, зайти к нам в тыл через Днепр и отрезать нас от правого берега Днепра.

Оценив всю серьезность и ответственность создавшегося положения, мы спешно развили подготовительные работы по усилению боевого состава, одновременно укрепив все подступы к Каховскому плацдарму, нашему опорному пункту, всеми имевшимися в нашем распоряжении техническими средствами.

Тогда белые все свои силы бросили на наши Каховские укрепления.

Разбив нас у Каховского плацдарма, неприятелю удалось бы с успехом развивать свое дальнейшее наступление. Поэтому для нас удержание Каховского плацдарма значило очень много. И нам удалось не только удержать плацдарм, но и разбить здесь противника и заставить его беспорядочно отступить к Турецкому валу, что у Перекопа.

Дело было так. В ночь с 13-го на 14-е октября, неприятель, пользуясь превосходством технических сил с 12-ю танками и 13 бронемашинами, повел решительное наступление.

Противником этот удар был рассчитан правильно и, слабы он предусмотрел предпринятый маневр наших броневиков и заранее подготовился бы к встрече с нашим 42-м пластунским бронеотрядом, которому ночью было приказано выступить на рекогносцировку вперед наших укреплений на 3 километра в направлении Каховка-Чаплинка, то ему удалось бы победа над нами.

Погода была ужасная, свирепствовал ветер и стояла кромешная тьма. Первый танк противника столкнувшись с 42-м бронеотрядом, дал первый выстрел по нашей бронемашине, пробив ей рулевую тягу. Выстрелом же из орудия нашей бронемашины танк противника был подбит. Таким образом, один танк выбыл из строя, но по плану двигалось еще несколько.

Наш бронеотряд, сдерживая противника, в течение нескольких часов, не дал ему пройти в системы его таящими [illegible] наших передовых [illegible] и начинать [illegible] обходить

наших частей. Орудия и пулеметы 42-го отряда от беспрерывной стрельбы нагрелись и начали уже терять боеспособность.

Несмотря на это пришлось дать приказ не останавливаться ни перед какими потерями и удерживать натиск противника. Были пущены в бой и другие отряды, но исход борьбы был еще не ясен. Бесконечно сдерживать неприятеля только бронеотрядам нельзя было,—мне пришлось телефонировать командарму 6, т. Авксентьевскому и сказать ему, что мы скоро не в состоянии будем сдерживать натиск, если не будут вновь заняты покинутые пехотой окопы. Часа через 3 пехота, приведенная в порядок, снова заняла наиболее ответственные места и начала осуществлять намеченное решение—обойти неприятеля на обоих флангах, что и было сделано. Противник был отброшен. Мы же немедленно начали операцию за овладение Чаплинкой и дальнейшее продвижение к Перекопу.

Выведенный нами из строя неприятельский танк «За Русь Святую», был захвачен нашим бронеотрядом и тут же—на месте во время ожесточенного боя, под градом пуль и снарядов был приведен в полную боевую готовность и пущен в бой, но уже под нашим командованием и с надписью «Московский—Пролетарий».

16-го октября утром было взято село Чаплинка, где мы и сосредоточили свои силы.

Наша пехота в ночь с 6-го на 7-ое сделала попытку штурмом взять Перекоп, но благодаря сильных укреплениям Турецкого вала первый штурм и атака неприятелем были отбиты.

7-го ноября в день третьей годовщины Октябрьской революции было решено взять Перекоп бронечастями, которым поручалось ворваться в Перекоп, обстрелять, выбить неприятельскую пехоту из города и задержаться там, дабы дать возможность нашим пехотным частям занять и укрепиться в Перекопе.

Первая попытка бронечастей, благодаря сильному артиллерийскому огню противника, была безрезультатна, но от намеченной цели отступлено не было.

Две бронемашины 47-го отряда, развив максимальную скорость, понеслись вперед. Им удалось проскочить артиллерийскую огневую завесу и, давя по пути пехотинцев противника, ворваться в Перекоп.

Продержавшись в Перекопе до темноты, броневики вернулись под высоту 9,3, где находилась артиллерия 6 армии.

В течение следующего дня наша артиллерия обстреливала Турецкий вал. Следующей ночью начался штурм вала. Нашей пехоте пришлось пройти проволочное заграждение перед валом и сам вал глубиною до 10 метров и шириною до 8 метров. Пехоте было трудно взять вал. Масса раненых красноармейцев молили о помощи и мы, наблюдая это, ничем не могли им помочь, т. к. извлечение их неминуемо грозило смертью спасавшим.

Мы понесли огромные потери, но 9-го ноября, в 3 часа ночи Турецкий вал был взят и за ним был взят и Армянск. Врангелевцы отступили на Юшуньские позиции.

Врангель решил здесь принять бой, для чего сосредоточил все силы, повидимому, намереваясь сделать еще одну попытку разбить нас.

Наши войска были истрепаны, полураздеты, утомлены предшествующими беспрерывными боями и голодны.

Но нам это тогда не представлялось сколько-нибудь серьезным при том энтузиазме, которым был полон каждый красный боец.

Получив приказ наступать на Юшуньские позиции, наши части, несмотря на огромную физическую и техническую усталость с песней:

«Смело мы в бой пойдем
за власть Советов
и как один умрем,
в борьбе за это»

ринулись в бой. И здесь пало много славных красных бойцов. Живые же взяли Юшуньские позиции и положили конец белогвардейщине.

Красной армией был пройден последний этап гражданской войны. И бойцы вернулись к станкам и к полям, к мирному социалистическому строительству после кровавой борьбы.

П. ХУДЯКОВ.

[illegible] победа—на стороне [illegible] противника. Орск—в руках [illegible] армии. Бригада отходит к Актюбинску, где [illegible], с переменным успехом, шестой бой с белыми.

В феврале 1919 г. наши части теснят противника к Орску—в наших руках. Но бригада сильно [illegible] железном кольце. Сообщение с [illegible] частями, с высшим командованием—отрезано. Остается один путь—до что бы то ни стало пробиться на соединение со своими. И бригада совершает это, с нечеловеческими усилиями и громадным военным успехом. В ее руках—до 2.000 пленных, 150 пулеметов, 17 орудий и разное военное имущество противника.

Теснят противника к северо-востоку, бригада выходит к г. Илецкая Защита, влияет его и связывается с знаменитой Чапаевской дивизией. Совместными усилиями очищается от белых войск правый берег реки Урал.

[illegible] наступая революционной армии, откатывались к югу.

7 ноября 20 г. бригада, совместно с другими частями, форсировала Чонгар и вступила в Крым. С 14 ноября по апрель 21 г. части 67 бригады несут охрану Черноморского побережья. В апреле бригада переходит на стоянку в Карасубазар и свертывается в 9-ый полк, где несет гарнизонную службу и принимает активное участие в ликвидации бело-зеленых банд, наводнявших горный район Крыма.

Наконец, полк переходит в г. Симферополь, где и находится по настоящее время.

В связи с X годовщиной Красной армии и с целью большего укрепления связи бойцов с трудящимися города, 9-му полку, по ходатайству горсовета, Реввоенсоветом СССР присвоено наименование:

— «Симферопольский».

ПАНЮХОВ.

ИЗ ПРОШЛОГО 7-го ПОЛКА.

ВОЗНИКНОВЕНИЕ ПОЛКА.

Один из партизанских отрядов организовал кубанский казак Кабанов. Это было еще в декабре месяце 1917 года. Отряд был сформирован из рабочих и крестьян Славянского и Красного лиманов, Харьковской губ., в количестве 150 человек, 5 пулеметов и бронепоезда «Молния».

В марте 1918 года, в отряд Кабанова были присоединены 300 рабочих с 1-го паровозостроительного завода г. Харькова. Получив подкрепление, отряд выступил на ст. Люботин, против немцев и гайдамаков. Разбив противника, отряд занял станцию.

По приказу командования Харьковского направления, 20-го марта 1918 года, отряд «Молния» был отправлен на сформирование в г. Старый-Оскол, где в него влился местный отряд в 200 человек. Имея уже 350 чел., отряд выступил на освобождение от белогвардейцев г. Короча. После ожесточенного суточного боя отряд под командованием Кабанова, занял г. Короча, где была вновь восстановлена Советская власть. Начальником гарнизона и военным комиссаром г. Короча был выбран командир другого партизанского отряда Кисель. Прапорщик Кисель—крестьянин Полтавской губернии, был одним из ярых защитников советского строя и противником власти имущих классов.

В середине сентября месяца отряд уже насчитывал 700 штыков, 8 пулеметов и 2 легких орудия и получил наименование 6-го Корочанского повстанческого Советского полка. Командиром полка назначен тов. Кисель.

БОЕВЫЕ ДЕЙСТВИЯ ПОЛКА.

Первые боевые действия полка были удачны. Все оружие, боевые припасы, обоз, конский состав—были трофеями жестоких битв с войсками гетмана и пограничной стражи немцев.

26 октября полк получил наименование 6-го Корочанского Советского полка и вошел в состав 2-й Украинской дивизии—уже регулярной Красной армии Советской Украины.

20 декабря полк одержал блестящую победу под ст. Казачья Лопань, а 23 декабря на плечах противника ворвался в Харьков.

Превосходные силы противника были разбиты наголову. Полк захватил большое количество пленных, оружия, громадные склады обмундирования и военно-инженерного имущества.

Освобожденные харьковцы со слезами на глазах встретили своих избавителей, своих красных героев—6-й Корочанский Советский полк.

ДАЕШЬ ЕКАТЕРИНОСЛАВ!

Сбитый с позиции противник спешно отступил на юг.

Пополнив передовые ряды бойцов, полк двинулся вслед за противником. В начале февраля 1919 года полк, имея до 3.000 штыков, двигаясь по левому берегу реки Днепра, достиг подступов к Екатеринославу. По сведениям, собранным войсковой разведкой, гарнизон гор. Екатеринослава насчитывал до 20.000 штыков. Вооруженных сил для отражения красных войск у белых было вполне достаточно. Покрытый толстым слоем льда Днепр оттаял.

Положение вещей диктовало необходимость перенести боевые действия на правый берег Днепра.

История знает случаи необычайной доблести войсковых частей. Взятие города Екатеринослава—одна из славных страниц истории прошлых войн.

Подготовка и операции были проделаны вблестяще.

15-го февраля было днем великого торжества: гор. Екатеринослав взят.

Временное Рабоче - Крестьянское правительство УССР отметило факт необычайной доблести полка и пожаловало Красное Знамя с надписью «Славному 6-му Советскому полку».

Взятием гор. Екатеринослава не окончились славные победы 6-го полка. Под его могучими ударами, один за другими, падали города Южной России. Киев, Бердичев, пал целый ряд других мелких городов. Медленно, но верно, выбиваясь засевшие банды пришельцев. Близился час окончательного торжества Красных войск.

Но внезапно весь ход событий принял другой оборот.

ОПЯТЬ НА БЕЛОПОГОННИКОВ.

9-го июля 1919 года полк был переименован в 406—1-й бригады 46-й стрелковой дивизии, а, вместе с этим, были получены известия о быстром продвижении добровольческой армии Юга России в сторону Екатеринослава.

Известие вызвало взрыв негодования освобожденных рабочих и крестьян Украины и увеличило приток добровольцев в полк.

Как один из лучших полков Красной армии, 406-й, 407-й и 408-й полки в составе 46-й дивизии были переброшен в район Екатеринослава.

Противник, действуя массами кавалерии и лучшими частями своей пехоты, подкрепленными бронемашинами, теснил Красные части к северу.

Утомленные беспрерывными битвами с превосходными силами противника, красные части Украины принуждены были оставить Екатеринослав и ряд других городов и отступить на Новгород-Северск.

СНОВА ВПЕРЕД.

Сбитые и сколоченные красные части, после небольшого отдыха, опять перешли в наступление.

Взвесив обстановку и условие борьбы, красное командование ввело в действие крупные части кавалерии. Успех был поразителен. Противник, бросив массу пленными, склады обмундирования и снаряжения, в панике бежал в Крым. Январь месяц 1920 года застал 406-й; 407-й и 408-й стрелковые полки уже в битвах за обладание Перепока и Армянским Базаром. Десятки дней ожесточеннейших битв, вывели более половины старых бойцов из строя и полк был отведен для отдыха в гор. Геническ. 6-го февраля полки приняли оборону Чонгарского полуострова.

20 ноября 1920 года 406-й стрелковый полк вступил в столицу освобожденного белого Крыма—г. Симферополь.

С ликвидацией вооруженных сил армии барона Врангеля полк не почил на лаврах, а продолжал свою боевую службу по борьбе с бело-зелеными в горах Крыма.

14 мая 1921 года 406-й, 407-й и 408-й полки свернуты в 136-й полк, а 8-го июня 136-й полк получил наименование 22-го стрелкового полка уже 3-й Казанской стр. дивизии.

С переходом на штаты мирного времени полк, имея название 19-го стр. полка, принял охрану побережья Черного моря.

1-го июля полк переименован в 7-й стр. полк и переведен на мирную стоянку в г. Севастополь.

Настали мирные дни. Позади осталось все тяжелое и кошмарное, позади остались и радостные дни победных битв полка.

РАЗВЕДЧИК ВАСЯ.

(Маленький эпизод из прошлого 9-го полка).

Только расположился наш полк передохнуть на хуторах у деревни Орлянки, как разведка сообщила о появлении невдалеке, у хуторов, группы тачанок. Это—были отряды батьки Махно.

Завязался бой... Махновцы благополучно «ушились», но каким-то непонятным образом, вместе с ними, исчез Вася Ф—ев — весельчак и лучший наш разведчик, уже имевший в то время орден Красного Знамени и не раз доказавший, что этот почетный знак он носит вполне заслуженно.

Прошел день, два, три... Мы уже считали, что Васю убили, но... на четвертый день наша полевая застава заметила в близ лежащей ложбине движение небольшой группы всадников.

Когда всадники приблизились, оказалось, что это никто иной, как Вася Ф—ев в сопровождении десятка красноармейцев 437-го полка и... двух пулеметов.

Свое неожиданное появление Ф—ев объяснил так: увлекшись схваткой, преследуя махновцев, он оторвался от своей части. В тылу у Махно, благодаря своей ловкости, он сумел освободить десяток пленных красноармейцев и, захватив пару вражеских пулеметов, пробрался к нам.

П. Ж—в.

30 сент. 1926

СТО ЛЕТ КЕРЧЕНСКОГО МУЗЕЯ.

Общий вид города Митридата со старым музеем.

Ю. Марти.
Директор керченского музея

СТОЛЕТНИЙ ЮБИЛЕЙ КЕРЧЕНСКОГО МУЗЕЯ.

15 июня 1926 г. исполнилось 100 лет со дня основания керченского археологического музея. Празднование юбилея будет приурочено к середине сентября текущего года—к всесоюзной конференции археологов, которая будет происходить в Керчи.

Керчь—небольшой портовый город, находящийся на берегу Керченского пролива, соединяющего Черное море с Азовским, стоит на месте главного города древнего Боспорского царства, носившего название Пантикапея. Историческое прошлое этого места и окружающих его окрестностей оставило в недрах земли несметное количество памятников древней культуры. Со времени основания в июне 1826 г. музея последний вел систематические раскопки и приобрел огромный археологический материал в виде надписей, монет, памятников архитектуры, культуры, живописи, предметов убранства, домашнего обихода и культа.

Весь этот богатый материал, разработанный и расследованный русскими и иностранными учеными, дал возможность воспроизвести с редкой полнотой историю древнего Боспора в области экономической, социальной и художественной.

Вид современной Керчи.

Начало курганным раскопкам положило случайно открытое матросами, добывавшими камень, богатое погребение скифского царя с его несметными сокровищами на Пепельной горе (Кульоба). С этого времени (1830 г.) начинается длительный период курганных раскопок — период золотоискательства.

Спешно перерыты были сотни курганов, в которых сделаны интереснейшие находки, к сожалению, не обставленные научно: раскопки не сопровождались подробным ведением дневников, составлением планов. Все это сильно умаляет научное значение этих крупных находок.

С 50-х годов наступает перелом в ведении археологических раскопок. Раскопки преследуют уже чисто научные цели, приемы и методы работы становятся более совершенными. В 1895 г. учреждается археологическая комиссия, которая руководит всеми раскопками.

В СОВЕТСКОЙ ТУРКМЕНИИ.

Солнце, пески, курганы, едва прикрытые бесцветными порослями саксаула, крик погонщика-следопыта под аккомпанемент караванных бубенцов, чинары, кипарисы, хилые китайские мимозы, люди в папахах с бронзовым отливом лиц, смуглые текинки в бейруках-кокошниках — это Туркмения.

Но рядом с прибоем вечно-кочующих песков, рядом с пустырями непроизводительных нагих земель, вдоль берегов стремительных горных рек, речушек, ручьев, возле кяризных вышек приткнувшихся к скалистым предгорьям отрогов Копет-Дага — бьется пульс другой Туркмении, Туркмении советской.

Эта последняя Туркмения — страна сельскохозяйственная. Из культур, выращиваемых дехканами (крестьянами), центром внимания служит хлопок. Пшеница, ячмень, джугара, просо местами носят подсобное хлопкоробу занятие, в некоторых же оазисах, как, например, в Мервском — сходят вовсе на-нет... Туркмения бедна атмосферными осадками, и все земледелие основано на поливных землях. Для полива нужна вода и, чтобы добыть воду, нужен изнурительный труд. Скотоводы ограничиваются рытьем колодцев, куда прикочевывают в конце апреля. (Это время года здесь наиболее сухое). С зарей и на закате пастухи сгоняют к ним пасущихся овец, и вожаки караванов останавливаются на ночевки. Овцеводство существует двух видов: мясное и каракулевое. Горный бескурдючный и равнинно-степной курдючный — продукт мясного или простого овцеводства. Стадо от 600 до 1200 голов обслуживают пастух и два подпаска, 2 верблюда с продовольствием и 2—3 собаки.

На воде, на земельно-водных отношениях покоится быт. Бай (кулак), собственник 100 тананов (20 десятин) земли, 500 голов скота, отдельного кяриза, за одно су (час полива), за 3 - 4 танана земли, либо за 20 голов скота покупал молодых девушек. Такой 50-летний старик распоряжался 3—4 женами, тогда как бедняк, осевший в войлочной кибитке на 2 тананах, оставался „вечным холостяком". Именно в этом, в купле-продаже женщины (калым) — трагедия быта. Племенная вражда в наиболее отдаленные времена, поножовщина — в недавно минувшем — результат умыкания женщин и невыгодных или не полюбовных (чаще) сделок по калыму. Земреформа 1925 г. в Полторацком и Мервском округах — краеугольный камень коренной ломки хозяйственно-бытового уклада вольницы туркменских степей. Из собственности баев кяриз превращен в источник коллективного водопользования, излишек байских земель становится общим достоянием середняцкого и бедняцкого населения аула. Молодежь учится в школах, коротая досуг в клубах и на лекциях по гигиене, коштинцы (союз бедняков) коллективно ковыляют по газетным колоннам в красных чайханах, и отношение их к муллам все равно, что военмора-комсомольца Балтики к какому-нибудь патриарху Тихону... На хозяйственную кабалу посредством „выгодного" предоставления неимущим живого и мертвого инвентаря — дехканин также не клюет. Трактор и плуг принимается дехканством охотно, и в этом случае на помощь землеустроенным, как и больным — врачебные пункты, идет агроном, опытно-показательные участки, поддерживаемые материально кредсельсоюзом и бюро мелиоративных товариществ.

На снимках (сверху вниз): 1) Группа водовозов. 2) Водовоз набирает воду из р. Аму Дарьи. 3) Дом бека — прежде. Сейчас в одной части — детская консультация, в другой — женский клуб.

А. Воронский.

ВЕРСТЫ ПОЛОСАТЫЕ.

Речь идет о литературно-художественном журнале „Версты", первый номер которого вышел не так давно в Париже. Журнал толстый, в 22 печатных листа, на прекрасной бумаге (эх, нам бы такую бумагу!), „под редакцией кн. Д. П. Святополк-Мирского, П. П. Сувчинского, С. Я. Эфрона и при ближайшем участии Алексея Ремизова, Марины Цветаевой и Льва Шестова". Имена знакомые: мы встречали их в белой эмигрантской прессе, главным образом, в право-эсэровских „Современных Записках". Повидимому, рамки „Современных Записок" оказались для поименованных писателей слишком узкими, они решили выделиться в самостоятельную группу и приступить к изданию своего журнала.

Небольшая декларация—довольно бесцветная и неопределенная. „Версты",—говорится в ней,—не ставят себе задачей об'единение всего, что есть лучшего и самого живого в современной русской литературе. Такая задача была бы не под силу журналу, издающемуся за границей. Задача наша—указать на это лучшее, направить на него читательское внимание". Дальше пишется о том, что за границей свободней, чем в России, упоминается о „национально-исторических предначертаниях" и упорно опять склоняется Россия и русский.

Во исполнение, очевидно, этих задач и „национально-исторических предначертаний" в журнале перепечатаны последние стихотворения Сергея Есенина, Бориса Пастернака, Ильи Сельвинского, „История моей голубятни" Бабеля, „Вольница" Артема Веселого вперемежку со стихами Марины Цветаевой и с прозой Алексея Ремизова, при явном перевесе в сторону советских писателей.

Интерес к советской художественной литературе в среде русской белой эмиграции отмечался уже неоднократно, но, кажется, в первый раз выходит толстый эмигрантский журнал, где в художественном отделе явное преобладание отдано нашим советским писателям и поэтам.

Критические статьи об'ясняют, почему редакция нового журнала решила заняться таким, с точки зрения эмигрантских ортодоксов, явно предосудительным и явно неблагонадежным делом.

Вот как бы программная статья Сувчинского „Два ренессанса". В статье много мистического и реакционного тумана относительно истинно-русских предначертаний, но за всем тем в ней содержится ряд довольно неожиданных признаний.

„Большевицкая революция, — утверждает Сувчинский,—в корне изменила не одну лишь социально-политическую структуру былой России. Прервав общественно-идейный канон 900-х гг., она устанавливает обстановку для выработки нового культурного типа и для развития нового культурного темперамента. Вне связи с отвращением к коммунистической власти нельзя не признать, что за последние годы в России до максимума напряглось чувство социально-практической стихии... В каких-то новых большевицких людях тяга к социальному делу и жизненной подвижности проснулась с необычайной силой, и, конечно, только на этих началах и будет основываться—и уже основывается — новый русский ренессанс 920-х годов".

Об этом ренессансе в художественном слове говорит Святополк-Мирский в статье „Поэты и Россия". Он полагает, что „узкие границы человеческой меры, предписанные нам Пушкиным,—перейдены". Нам ближе становится народная поэзия. „Настойчиво-индивидуальная и оригинальная поэзия наших дней, чуть ли не впервые за все существование нашей литературной поэзии, перекликается с поэзией народной—с современной частушкой".

Наконец, Александр Туринцев, давая обзор советской литературы последних лет, пишет, что можно подвести кое-какие итоги достижений советской литературы.

Публицисты и критики нового журнала не скупятся на заушения советской власти и коммунистической партии. Заушают они нашу партию и республику советов за догматизм, за узкое доктринерство, за отсутствие свобод и т. д. Тем более ценны и знаменательны их признания. Эпоха ренессанса! Это отнюдь не похоже на зачиревшее и бессильное злобствование Бунина, Гиппиус, Чирикова, западно-европейских и американских буржуазных политиков и публицистов. Верно и то, что наш революционный ренессанс создает обстановку для нового культурного темперамента, для нового в России человека; этот человек, большевицкий человек, соединяет в себе американскую подвижность, деловитость, практицизм с русским революционным размахом, с широтой и неугладностью. Он целиком в пафосе хозяйственного и культурного строительства. Не выдумка „кожаные куртки" Пильняка, Глебы Гладкова, новые искатели правды, о которых упорно и неотвязно пишут тысячи рабкоров. Но дело не только в рождении нового культурного человека. Сувчинский просмотрел одно и главное: наш ренессанс крепко захватил не верхушки общества, а миллионы трудового человечества. Из недр культурного небытия он вызвал к жизни поистине „чумазого", темного, неграмотного человека. Наш революционно-культурный мессианизм нашел и находит своих носителей в рабочей околице, в деревенской хате, в горных аулах, в далеких заимках. Искатели новой правды неисчислимы, как песок морской, потому что это—доподлинный народ, демос, тот, кто раньше предоставлял немногим „погружаться в науку, предаваться страстям и мечтам", а теперь сам жадно приник к источникам воды живой. Наш ренессанс наталкивается на тьму тем всяческих затруднений; из них главные—ограниченность средств и культурная бедность людьми, но мы говорим об установке, о главном сдвиге, а они несомненны.

Несомненен ренессанс и в художественном слове. Его основные черты: реализм, к сожалению, нередко наивный и переходящий в бытовые, натуралистические излишества,—языческое и фламандское преклонение пред жизнью во имя простых вещей, людских отношений, во имя здоровых и крепких мускулов, дыхания, любви,—своеобразный социальный мессианизм строительства и переплавки старого мира и, главное, народность с терпкими и родными запахами нефти, бензина и ржаных полей, при чем ржаного поля у нас гораздо больше, чем бензина и нефти.

Впервые, согласно выработанным правилам, ведется подробнейшее описание раскопок, наносится на план произведенная работа, зарисовываются предметы и их местоположение.

Так, раскопан был ряд курганов в Керчи и Тамани.

Раскопки курганов с скифским и греческим обрядами погребения вскрыли перед нами богатую обстановку жизни царей и их придворной знати — помещиков и жре-

В Керченском археологическом музее. Справа—фреска из склепа Стасова, открытого в 1872 году, слева—эллинское отделение музея.

цов, феодалов, трудом рабов скопивших эти несметные художественные ценности (золотые уборы, утварь и оружие) и сооруживших монументальные курганы—капища со сводчатыми галлереями и погребальными комнатами.

На ряду с курганами стали раскапываться и катакомбы, большею частью оказавшиеся разоренными, но заключавшими в себе ценную стенную живопись, воссоздающую оригинальный быт Боспора (степную юрту коневода, пышные похороны вельможи, бой со степняками).

К 90-м годам период курганных раскопок заканчивается.

Сделана была впервые серьезная попытка раскопать городище Пантикапея. Раскопки, открывшие ряд пантикапейских домов с интересной росписью, к сожалению, не были доведены до конца.

К 1901 году начинается ряд интенсивных раскопок и научных исследований.

Систематически, раскапываются многочисленные кладбища Пантикапея, в городе и за пределами его: уже не ищут только интересные вещи, все ценно для археолога. Иногда лубок или камка может дать археологу больше, чем десяток золотых вещей.

Точно отмечается по плану место каждой незначительной могилы, распорядок вещей в ней. По черепкам посуды, амфорным ручкам и монетам определяется время могильника. Так был исследован огромный район некрополей, обнимающий период времени с VI века до рождества христова и далее по IV век нашей эры. Раскопки эти не менее ярко выяснили быт и обряд погребения среднего и бедного класса населения Пантикапея. Но в раскопках указанного времени, были и недочеты: при раскопках не применялся прием снимания земли по слоям, мало сравнительно применялась фотография, которая должна фиксировать каждый отдельный момент раскопок.

После голодных 1921—22 гг., музей быстро возрождается. Новое помещение, дало возможность разместить в хронологическом порядке пополнившиеся коллекции музея и дать таким образом яркую картину постепенного торжества местной скифо-сарматской культуры над греческой (иранизация). Реорганизованный и обновленный музей приблизился к школе и рабочим массам. Сообща с керченским отделом Общества по изучению Крыма ведется культурно-просветительная и научно-исследовательская работа. Археологические изыскания ведутся, согласно новейшим требованиям современной археологической науки.

Теперь Пантикапей, находившийся, несомненно, на месте Керчи, представляется крупным культурным центром, экономически связанным, с одной стороны, с Грецией, а с другой—с черноморскими степями, заселенными скифами и сарматами. Отсюда двойственный оригинальный характер боспорской культуры, сказавшийся в области политики, религии и искусства, отсюда мировой интерес к истории Боспора.

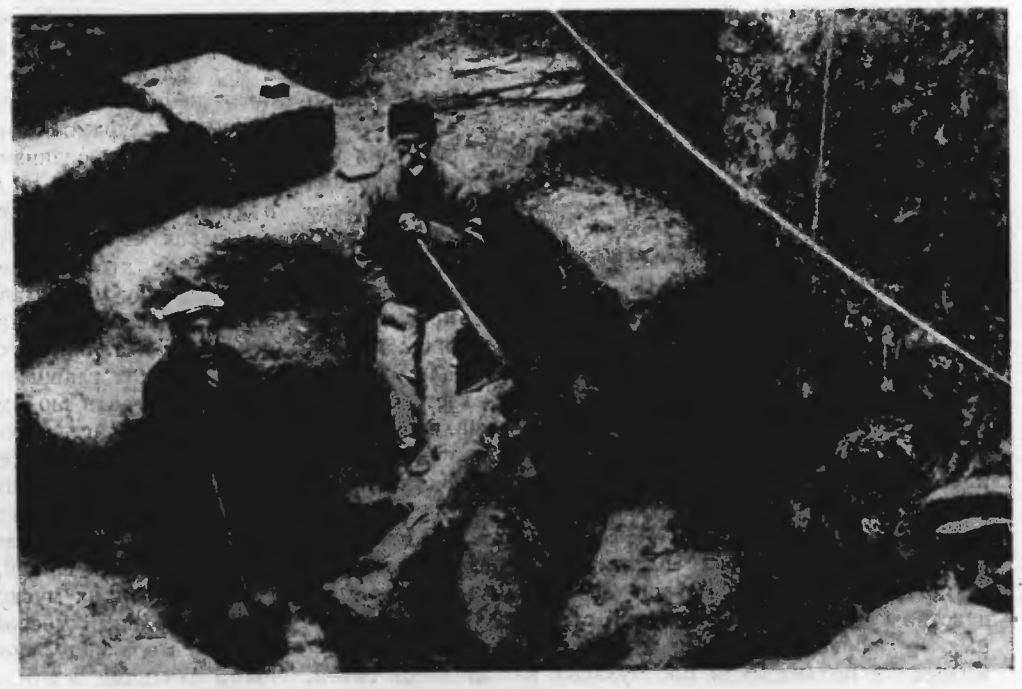

Раскопка древней городской стены Пантикапея.

Кавказ
и
Закавказье

1. Общие
2. Цыгане, Асир-цы, Скиры
3. Горцы
4. Дагестан
5. Сочи
6. Абхазия (Негры, Афон) др)
7. Адокария (Чаква
8. Грузия (Кевсуры, др)
9. Азербейджан
10. Армения

Кавказ
и
Закавказье

1. Общие
2. Цыгане, Асир-цы, Скиры
3. Горцы
4. Дагестан
5. Сочи
6. Абхазия (Негры, Аджон) др)
7. Адокария (Чаква
8. Грузия (Хевсуры, др)
9. Азербейджан
10. Армения

Кавказ и зак. — разные

ЭКОНОМИЧЕСКАЯ ЖИЗНЬ

ЕЖЕДНЕВНАЯ ГАЗЕТА СОВЕТА ТРУДА и ОБОРОНЫ С.С.С.Р.
И ЭКОНОМИЧЕСКОГО СОВЕЩАНИЯ Р.С.Ф.С.Р.
ВЫХОДИТ В МОСКВЕ С 6 НОЯБРЯ 1924 Г.

ЗА РАБОТОЙ.

Хозяйственное Строительство Советской Федерации.

Иллюстр. приложение к газете „ЭКОНОМИЧЕСКАЯ ЖИЗНЬ".

Выпуск VIII. | Москва, май 1924 года | Цена 35 к.

ХОЗЯЙСТВО ЗАКАВКАЗЬЯ

Вчерашняя колония царской сатрапии—Закавказье—стало теперь свободной самостоятельной федерацией трех Советских Республик: Азербайджана, Грузии и Армении. Совсем недавно закончилась советизация этих богатейших стран (Грузия в феврале отпраздновала всего только третью годовщину изгнания меньшевиков) и вместе с тем прекратились разрушавшие их гражданская война и национальные распри. И уже трудно

М. Орахелашвили.
Председатель Заксовнаркома.

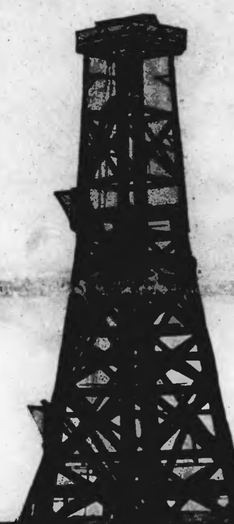

Н. Н. Нариманов.
Председатель ЦИК СССР.

узнать Закавказье, настолько оно воспрянуло, оживилось, изменилось против вчерашнего и позавчерашнего, против режима непримиримого шовинизма, натравливавшего отдельные ее части друг на друга, и против режима царских наместников, одинаково угнетавших все населяющие Закавказье национальности.

Только пролетариат сумел создать власть, свободную и от шовинизма и от чиновничьего произвола и национального угнетения. Он сумел сплотить в одно неразрывное целое части, до того воевавшие одна с другой, обеспечить им полную свободу национального самоопределения и полную политическую независимость. Тем самым положена прочная основа под хозяйственным возрождением и небывалым до сего развитием этого богатейшего края.

Страна, таящая в своих недрах такие богатства, как нефть (Баку), лучший в мире по своим качествам марганец (Чиатуры), железную руду, уголь (в Абхазии, под Кутаисом и в др. местах.) и др. ценнейшие ископаемые, выращивающая на своих почвах такие культуры, как хлопок (Азербайджан, Армения), чай (Аджаристан), апельсиновые и лимонные деревья, виноград и т. д. и т. п., не говоря о богатейших пальмовых, самшитовых, сосновых и др. лесах на склонах гор, могущая разводить тонкорунных овец, тутового шелкопряда и т. п., имеет все данные для мощного развития своей собственной промышленности. До сих пор она являлась в основном лишь поставщицей сырья для центра и заграницы. Теперь она делает первые шаги по пути полного своего хозяйственного развития. Средствами для достижения этой цели служат, в первую очередь, электрификация (на втором же году советской власти Грузия предпринимает крупнейшее электростроительство, сооружение Земо-Авчальской гидро-станции на Куре на 18 тыс. лош. сил, с возможным доведением ее мощности до 36 тыс. лош. сил). Во вторую очередь — отвоевание у степи и пустыни все новых и новых участков путем орошения и превращения их в плодороднейшие земли (работы на Мугани, в долине Риона и в др. местах). В третью очередь — насаждение собственной обрабатывающей промышленности (в первую голову текстильной), при полном содействии в том и другом и в третьем центра — СССР.

Внизу—Биби-Эйбатская бухта (Баку) с общим видом на промысла Азнефти, на верхнем снимке — строющаяся буровая на бухте.

Перед Закавказьем впервые раскрылись широчайшие возможности развития своих производительных сил. То, что уже сделано или делается — сотая доля того, что может быть и будет сделано в ближайшем будущем коллективными инициативой и энергией пролетариата.

Наши снимки в слабой лишь степени показывают тот бурный процесс роста, ту энергичную работу, какие охватили все Закавказье. Надо побывать на месте и присмотреться к тому, что там делается, чтобы понять всю мощь этой творческой работы.

В краю чер

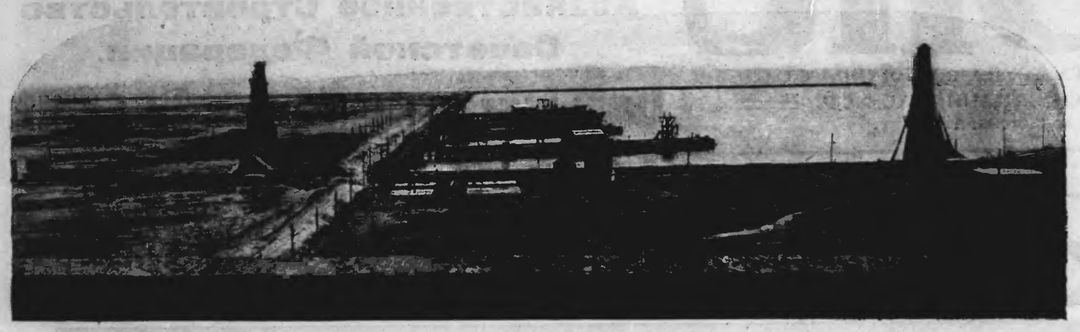

Азнефть. Баку. Биби-Эйбатская бухта. Общий вид.

Начальник Азнефти
А. П. Серебровский

Грозный. Новые промысла. Сооружение поселка.

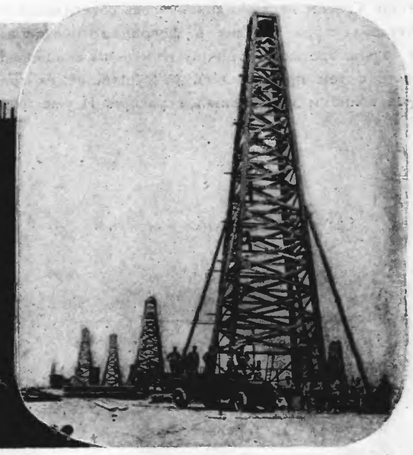

Азнефть. Баку. На Биби-Эйбате после пожара. Заново отстроенные вышки.

Нефтяная промышленность принадлежит к числу тех отраслей, которые восприняли дары мировой и гражданской войн в особой степени болезненно. Достаточно сослаться на разгромленные и сожженные наполовину Грозненские промысла, на почти двухлетнее хозяйничанье англичан в Бакинском районе, не говоря уже о тех хищениях и разрушениях, которым подвергся маленький Урало-Эмбенский район при господстве там казаков. Приобщение всех этих районов к советской территории в начале 1920 г. поставило поэтому перед правительством гигантской сложности задачу постепенного восстановления промыслового хозяйства, двухлетний отрыв которого от РСФСР привел нефтепромышленность к состоянию, близкому к параличу. Незначительный масштаб добычи (в Баку 11—12 млн. пуд. в месяц, в Грозном — менее 1 млн. пуд.), совершенно замерзшие буровые работы, огромное скопление нефтяных запасов, не находивших себе сбыта в период оккупации, изношенное и расшатанное оборудование, — все это говорило больше о смерти, чем о жизни.

В период военного коммунизма и в первые месяцы нэп'а все усилия нефтеуправлений сосредоточивались на поддержании добычи и на разгрузке промыслов от колоссальных запасов путем усиленного вывоза нефти в центр, изголодавшийся без топлива, керосина и смазки. При таких условиях и при ничтожном масштабе финансирования (снабженческие функции при главкизме были, как известно, централизованы) нечего было и думать о восстановлении основного капитала нефтяной промышленности. Это сделалось возможным только с переводом ее на начала хозяйственного расчета, когда установление платности нефтепродуктов и самодеятельности нефтетрестов в области снабжения создало финансовую базу для планомерной работы. Иллюстрацией сказанному могут служить данные, приводимые ниже и относящиеся к отдельным нефтяным районам общесоюзного значения.

БАКУ.—Этот важнейший и крупнейший нефтеносный район Федерации в середине 1920 г. являл собой печальную картину полного упадка и разложения, усугубленных кризисом продовольственного снабжения и бегством рабочих.

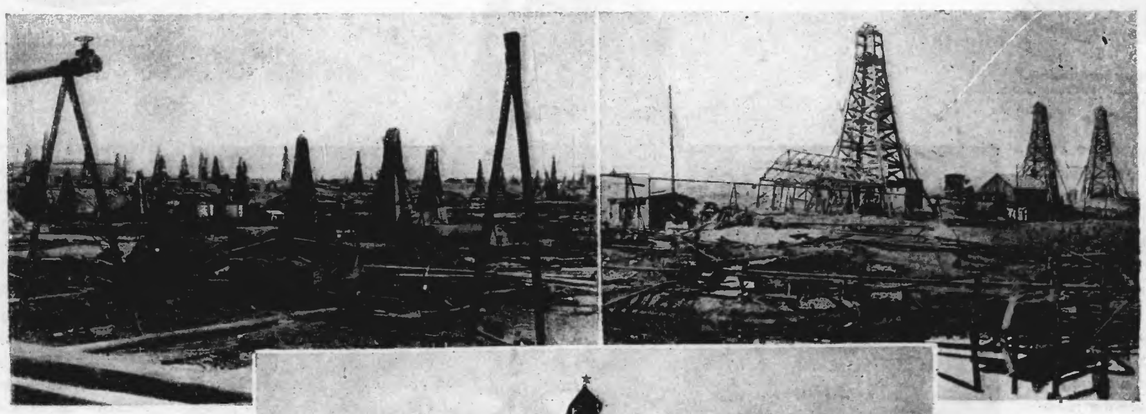

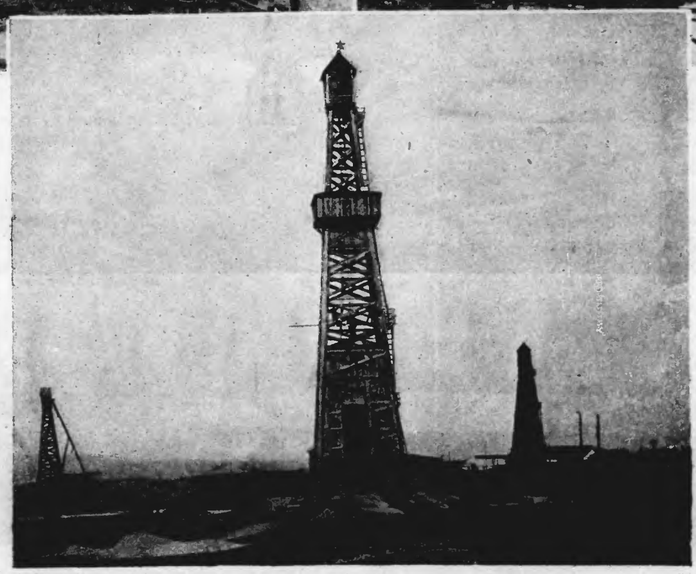

Азнефть. Баку. Восстановительные работы после пожара в Сураханах. Внизу — вышки, восстановленные в трехдневный срок.

Если при наличии огромных запасов дело развития добычи и буровых работ, масштаб которых в конечном счете эту добычу определяет, можно было не считать срочным, то с иссяканием этих запасов осенью 1922 г. потребовалось принять неотложные меры к усилению буровых работ и восстановлению бездействующих скважин, которые служили источником обводнения нефтяных пластов. В 1922 г. были начаты сооружением 2 новых промысла—имени Ильича на Биби-Эйбатской бухте и имени Кирова в Сабунчинском районе. Помимо этого начинания, в настоящее время уже в значительной степени осуществленного и притом в духе новейшей техники, Азнефть развила энергичные буровые работы и в других районах, так что сейчас проходка достигает 3.000 саж. в месяц, тогда как за весь 1921—22 г. в Бакинском районе было пройдено лишь 7.000 саж. Упомянем о пуске в эксплоатацию сотен бездействующих скважин, о ремонте нефтеперегонных заводов, об усилении электростанции, об упорядочении целого ряда других подсобных предприятий, о постройке рабочих домов и пр. Сейчас Азнефть без труда добывает 22—23

ного золота

пуд. в месяц, т.-е. свыше 50% довоенного масштаба, и могла бы без труда увеличить это количество, если бы условия рынка этого требовали. Во всяком случае, в деле восстановления мощи Баку сделано настолько много, что при наличии соответствующих финансовых условий подъем хозяйства Азнефти до пределов производительности мирного времени обеспечен уже в самые ближайшие годы.

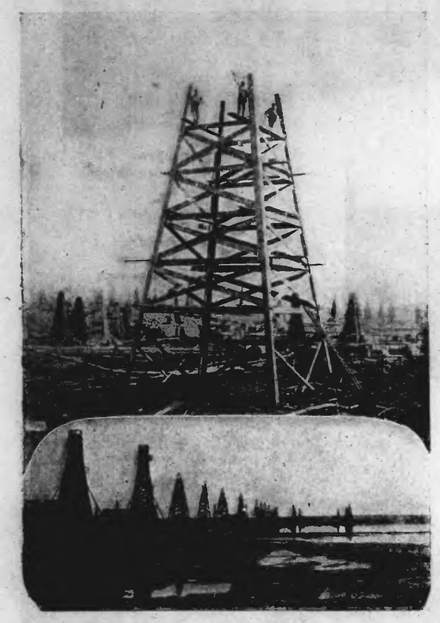

На верхнем снимке — вышка, отстроенная после пожара в течение 2-х дней. Внизу — ряд буровых скважин на промыслах Азнефти.

ГРОЗНЫЙ.—Восстановление Грозненских промыслов, представлявших собой к моменту ликвидации гражданской войны наполовину кладбище, представляло собой задачу еще большей трудности. Правда, колоссальные природные богатства Грозного с его фонтанами, дающими за последние годы свыше половины валовой добычи, делали эту задачу особенно благодарной. Но тем не менее, если сейчас Грозный добывает свыше 90 млн. пуд. в год, то этому он обязан той кипучей энергии, которая была проявлена Нефтеуправлением в деле налаживания промыслового хозяйства, а также организации вывоза. В Грозном, как и в Баку, не только удалось восстановить ряд бездействующих скважин и наладить буровые работы, но и залечить другие раны, нанесенные разгромом. Произведен целый ряд новых работ, в частности, проложены дороги от промыслов к городу, построены технические и жилые здания, введен ряд технических усовершенствований в области производства, и сейчас можно с полной уверенностью сказать, что блестящее будущее, которого в праве ждать Грозный с его природными богатствами, можно считать за ним обеспеченным.

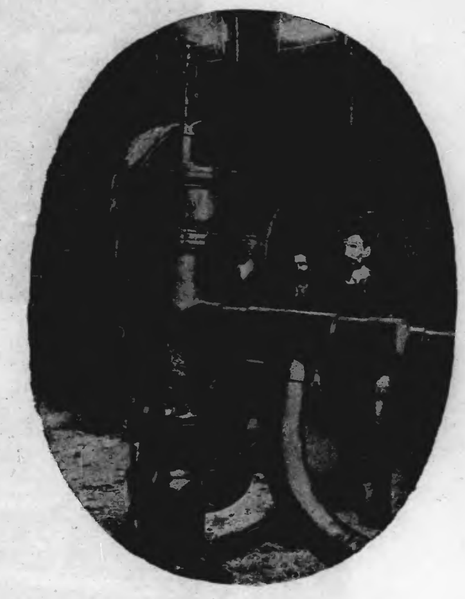

Промысла **Азнефти.** Внутри вышки.

ЭМБА.—Несмотря на крайне неблагоприятные географические условия, в которых находится этот молодой и мало разведанный еще район, отрезанный от путей сообщения, процесс восстановления нефтяного хозяйства может быть и там прослежен достаточно отчетливо.

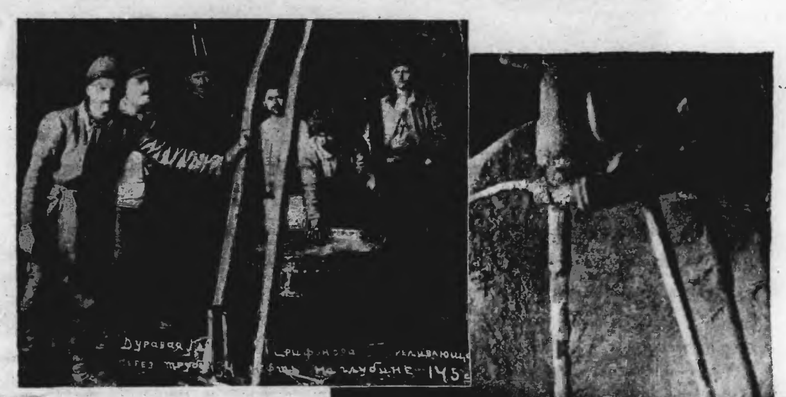

В 1920 г. этот район еще продолжал бездействовать, лишенный оборудования, материалов и рабочей силы. В настоящее время добыча превышает там 8 млн. пуд. в год, буровые работы начаты восстановлением, вывоз более или менее налажен. Это тем более существенно, что Эмбенский район дает лучшие в мире сорта масляной нефти, служащие для выработки первоклассных смазочных материалов, которые широко известны за границей.

Азнефть. Верхний снимок—рабочие буровой скважины № 4. Внизу—вид скважины, засыпанной фонтанным песком.

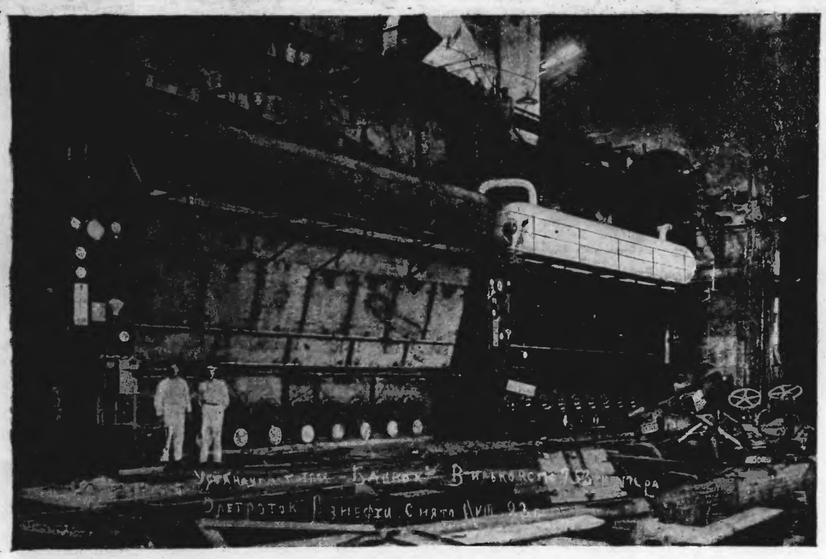

Азнефть. Баку. Установка котлов.

Скажем еще несколько слов о водных перевозках нефти. Как известно, свыше $^3/_4$ отправок нефтепродуктов из районов добычи производятся как раз водным путем. Нефтепродукты из Баку и Петровска направляются в Астрахань и оттуда вверх по Волге, пристанские пункты которой служат резервуарами для снабжения потребителей. За последние годы завоз нефтепродуктов на Волгу превышал 200 мил. пуд., и только в навигацию текущего года завоз ограничен цифрой 176 млн. пуд. в связи с наличием запасов у потребителей и ограниченностью сбыта.

Азнефть. Баку. Нефтеперегонный завод.

Начальник Грознефти **И. В. Коссиор.**

Грознефть. Керосино-масляные батареи.

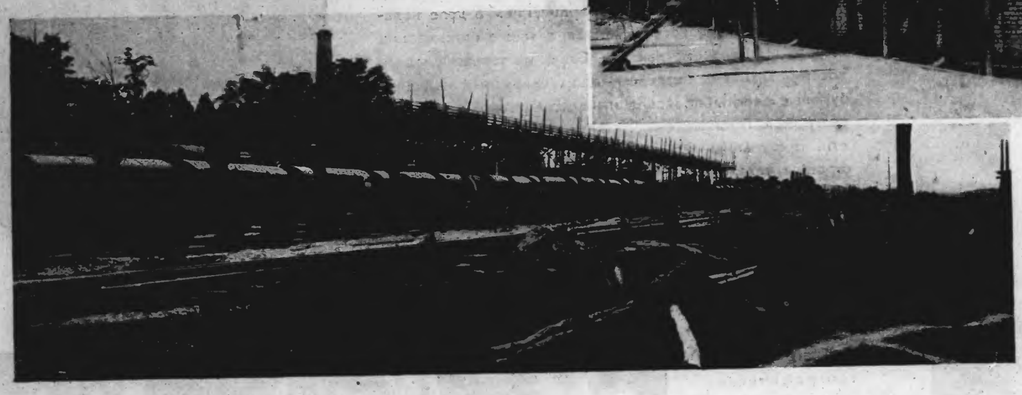

Грознефть. Ж.-д. цистерны, готовые к отправке.

Но если сбыт нефтепродуктов на внутреннем рынке за последнее время испытывает известные затруднения, то этого никак нельзя сказать об экспорте. В текущем операционном году он достигнет, повидимому, довоенных размеров, т.-е. превысит 50 млн. пуд., тогда как еще в 1922—23 г. экспортировано было за границу только 19 млн. пуд.

Это столь же показательно, как и то, что продукция основных нефтеносных районов приближается сейчас к 60% довоенной, и что нефтяное хозяйство, еще недавно распыленное на сотни независимых предприятий, представляет теперь единый и мощный организм, и если нужно иллюстрировать созидательные процессы в обстановке скромных затрат на участке мирового значения, то обрисованный выше пример далеко не бесцветен. Он дышит тем творчеством, которого так мало среди хозяйственной прозы: творчеством героическим.

П. Ш.

Азнефть. Митинг по случаю годовщины промыслов „Ильича" на Биби-Эйбате.

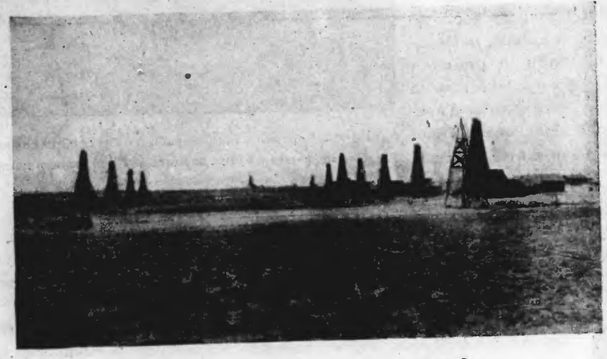

Эмбанефть. Вид части промыслов „Доссор".

Эмбанефть. Погрузочные работы на пристани Эмбанефти, при поселке „Большая Ракуша", на берегу Каспийского моря.

Кубчернефть. Майкопские промысла. Буровая 191. Промысла эти оживились в прошлом году в связи с открытием новых нефтяных источников относительно большой мощности.

Горячеводск. Место отдыха и лечения рабочих Грознефти, в 12 верстах от Грозного.

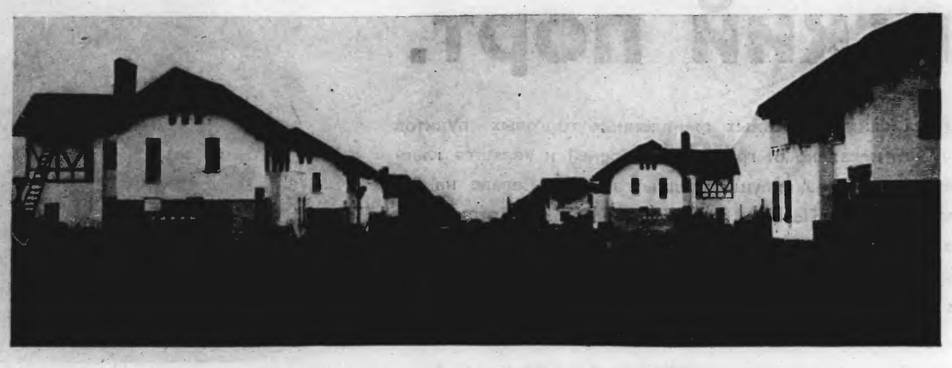

Грознефть. Новые промысла. Постройка рабочего поселка.

Советский оазис в пустыне.

Промысла Эмбанефти расположены среди пустыни, типичный ландшафт которой иллюстрируется снимком, помещенным внизу страницы. Для облегчения природных условий жизни рабочих поселков в пустыне и в целях снабжения промыслов питьевой и технической водой Эмбанефтью в 1922 году была предпринята большая работа по обводнению района, которое дало возможность установить на промыслах сельско-хозяйственные культуры. В голодные годы поливные огороды были единственным источником снабжения рабочих овощами. На наших снимках показываются сельско-хозяйственные работы на промыслах и поливные огороды в рабочих поселках.

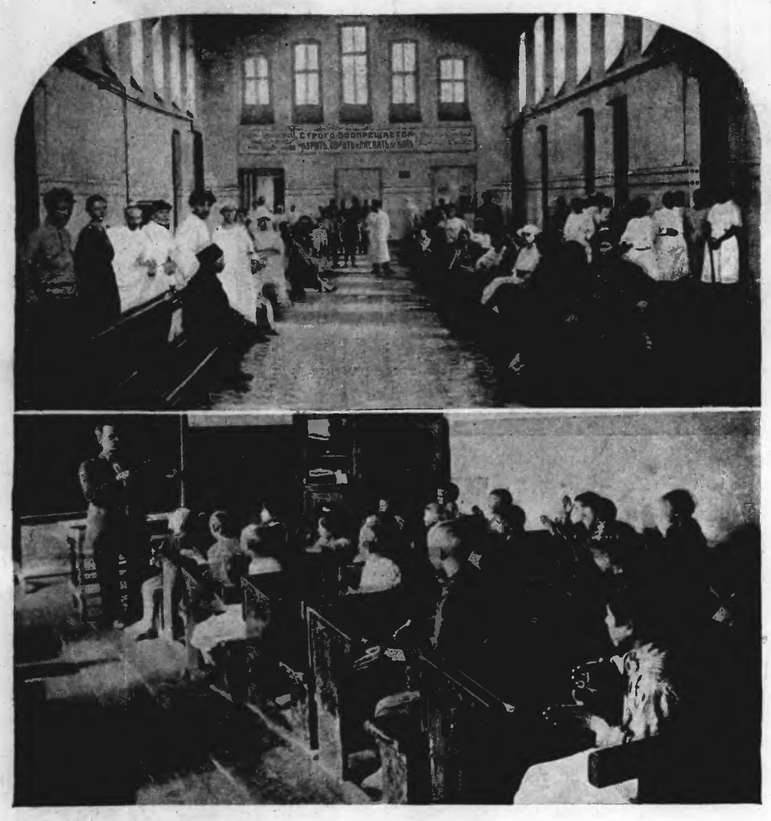

Азнефть. Наверху—амбулатория в Балаханах. Внизу—рабочий детский дом в Черном Городе.

Эмбанефть. На верхнем снимке — полевые работы, на нижнем—поливные огороды.

Эмбанефть. Сыпучие пески в Эмбенской пустыне.

Бакинский порт.

Бакинский порт является одним из самых оживленных торговых пунктов Закавказья, поскольку он лежит недалеко от границы с Персией и является главным перевальным пунктом для товаров, идущих водным путем с Севера на Закавказье и с Закавказья на Север и в Персию. Главным образом Баку отправляет нефть через Астрахань на Волгу.

Развитие местного хозяйства и торговли заставило местную власть заняться быстрым восстановлением портовых сооружений и пловучих средств.

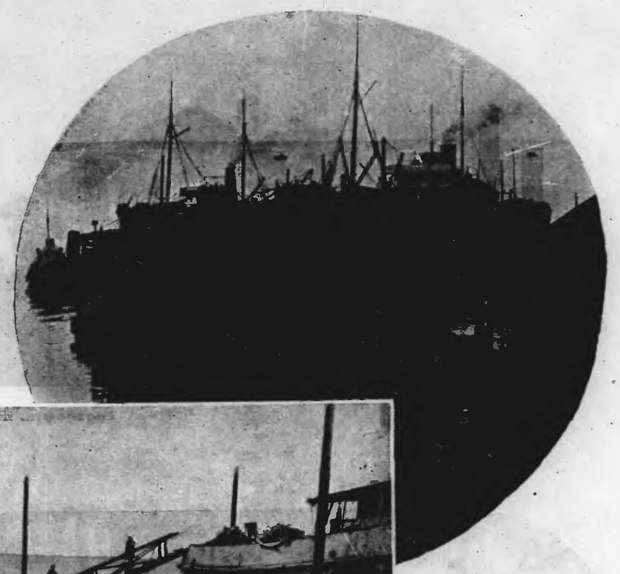

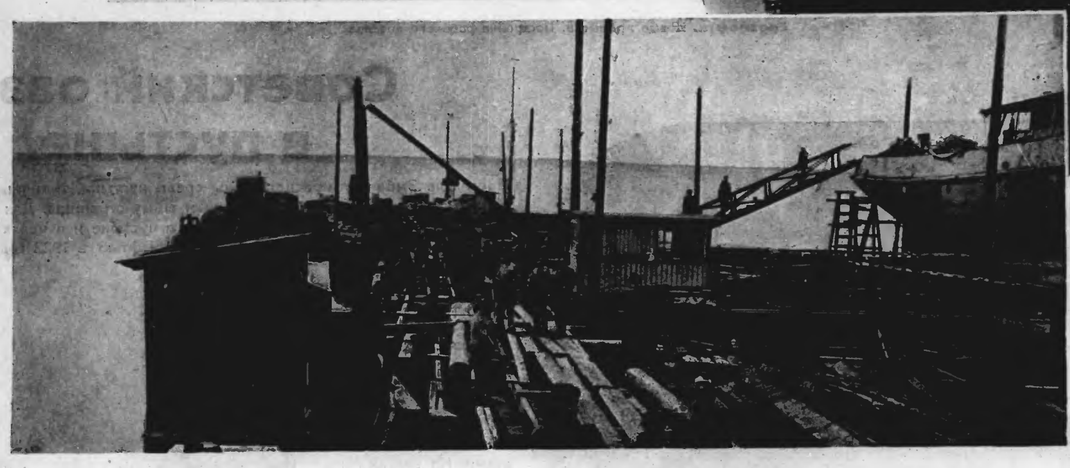

Бакинский порт. Внизу—пристань № 2 во время капитального ремонта. На верхнем снимке—та же пристань после ремонта.

Загэс.

Загэс означает — Земо-Авчальская гидро-электрическая станция. Это говорит пока еще не так много. Но побудьте день на месте, в живописной долине Куры под Мцхетом, и посмотрите, какая кипит там работа, и вы тогда поймете, что значит Загэс для всякого кавказца, любящего свое социалистическое отечество.

Загэс для него—залог дальнейшего развития промышленности в центре Грузии—в Тифлисе и роста вместе с нею пролетариата. Загэс—это источник света и энергии для целого района радиусом в 50—100 верст. Загэс должен дать на первых порах четырьмя турбинами до 18 тыс. лош. сил. электрической энергии, а в дальнейшем, по установке еще четырех турбин—все 36 тыс. лош. сил. А это не мало для страны, где обрабатывающая промышленность развита слабо, где не хватает света даже для освещения городов, не говоря о деревне.

Загэс расположен на Куре, в 15—18 верстах выше Тифлиса. Здесь строится в узкой теснине Куры плотина, отводящая воду по каналу на 3,5 версты к турбинам электро-станции. Работы начаты всего только год тому назад, но при благоприятном их прохождении могут быть через год уже окончены. Обойдутся они всего в 6—7 млн. руб., что объясняется исключительно тем, что природа создает здесь всевозможные удобства для будущего сооружения—крепкое каменистое дно — для канала, возможность отвода реки и сооружения плотины в сухую, без кессонов, получение на месте строительного материала и т. д.

Центр всячески помогает в финансовом отношении новому начинанию. Если на месте удастся собрать недостающие средства, то через год Тифлис озарится ярким светом собственного производства.

А. К.

Загэс. Работа перфораторов.

Загэс. Работа экскаватора во второй части канала.

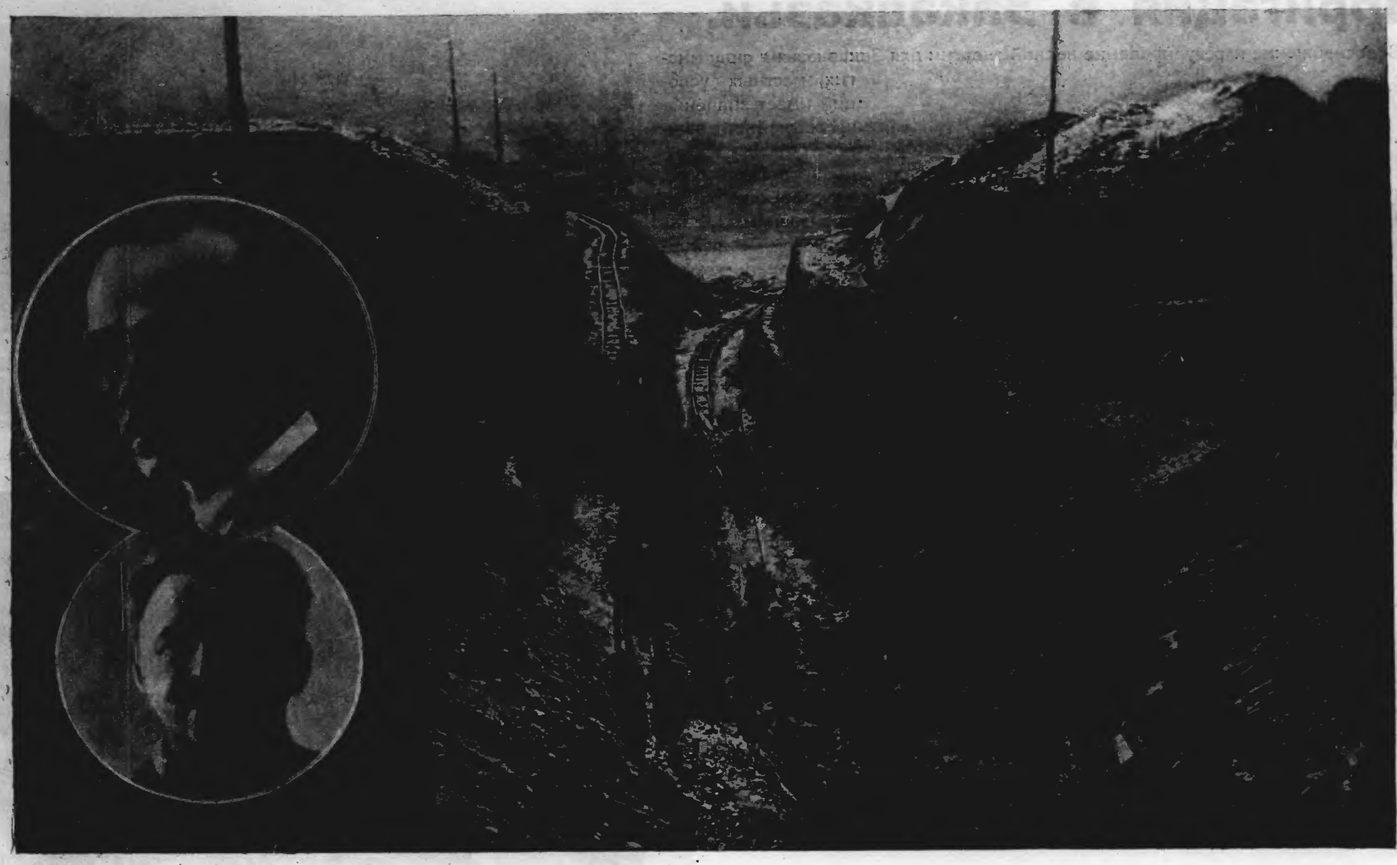

Загэс. Рытье котлована под бетонную трубу.
В рамках: наверху—начальник работ по сооружению Загэс, инж. Чичинадзе; внизу—производитель работ на Загэс, инж. Микеладзе.

Загэс. Теснина р. Куры—место проектируемой плотины.

Загэс. Вид 1-й части приводного канала.

Загэс. Разработка скалистого грунта. В прокопе.

Ирригация в Закавказьи.

Водоснабжение и регулирование водной энергии для Закавказья в силу многих местных условий имеет значение чрезвычайной важности. Наши снимки иллюстрируют некоторые из работ, производимых Закводхозом (Управление Закавказского водного хозяйства) и Мугмельстроем (Муганское мелиоративное строительство).

Мугмельстрой. Плантация „Ленино". Взвод тракторов „Фордзон".

Закводхоз. Укрепление берегов р. Цхенис-Цхали. Закладка берегоукрепительной шпоры с. Гезати.

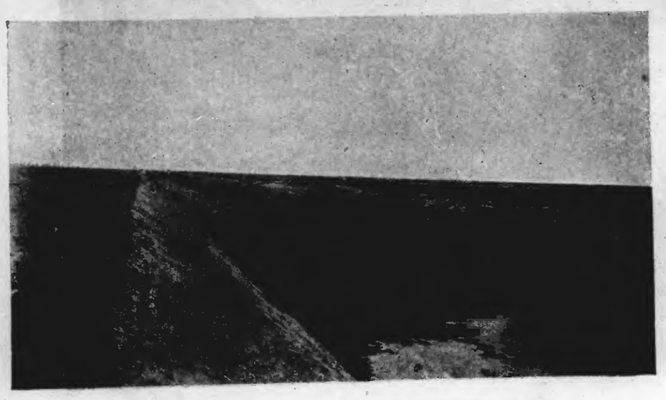

Мугмельстрой. Верхне-Голицынский канал. Профиль канала.

Закводхоз. Ширакский канал. Общий вид работ у места устройства на реке Арпачай головных сооружений канала.

Хлопководство.

Возрождение закавказского хлопководства началось в 1920 году, вместе с советизацией края. Площадь засева хлопчатника, возделывание которого в 1918 году целым рядом обстоятельств было прервано, уже в 1923 году доведена до 23.000 десятин. Площадь засева на 24 год спроектирована в 65.000 десятин, и если дальнейшее восстановление хлопководства будет итти с этим же напряжением и подъемом, то в течение 3—4 ближайших лет посев хлопчатника будет доведен до предельной нормы довоенного времени—в 143.000 десятин.

Этим успехам закавказского хлопководства значительно содействует широко проводимая программа ирригационных сооружений в крае.

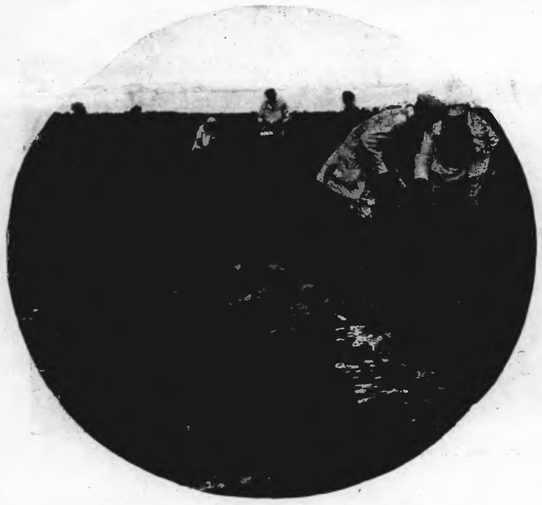

Азхлопок. Плантации во время поливки.

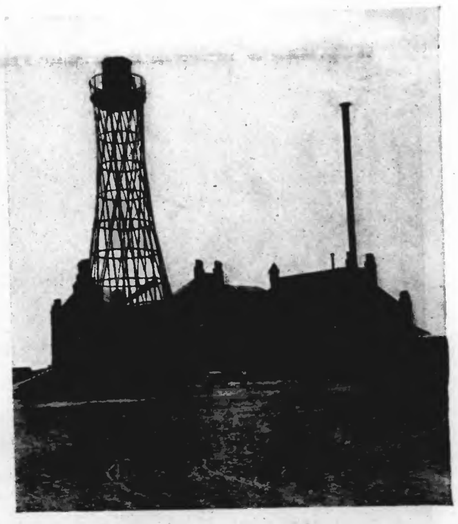

Азхлопок. Гос. завод № 3 им. Буинят-Заде. Внешний вид.

Гос. завод № 3 им. Буинят-Заде в Петропавловке. Прессовка хлопкового волокна.

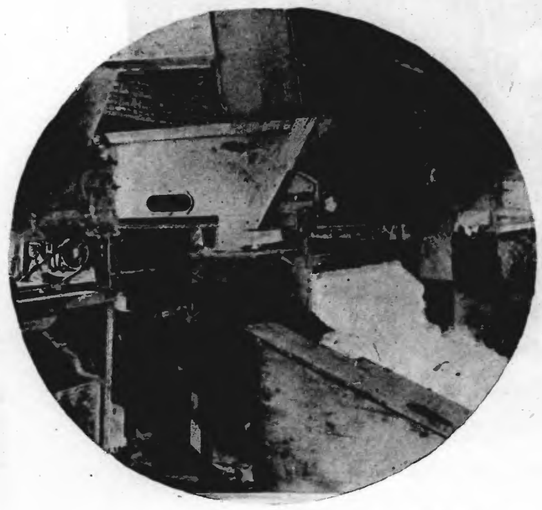

Уджарский завод им. Ленина. Очистка хлопка-сырца на джинах.

ТАБАКОВОДСТВО

Табаководство, как самостоятельная отрасль сельского хозяйства, имеет хозяйственный интерес не только для Закавказья, но и для некоторых других союзных объединений. Отсюда, в особенности в последнее время, табак вывозится на север, где поступает в переработку на табачных фабриках Ленинграда.

Переработкой табака в табачные изделия в Закавказьи занимается также несколько местных фабрик, работа которых иллюстрируется приводимыми ниже снимками.

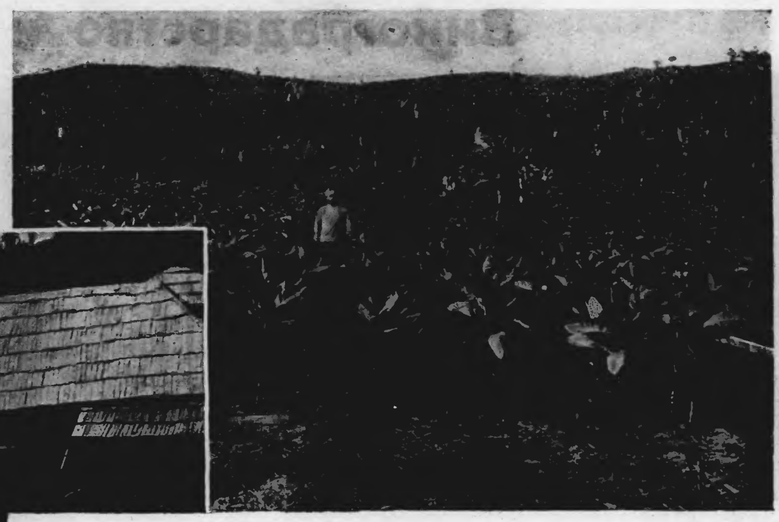

Вверху — табачные плантации в Сухумском округе.
Внизу — сушка табака на солнце.

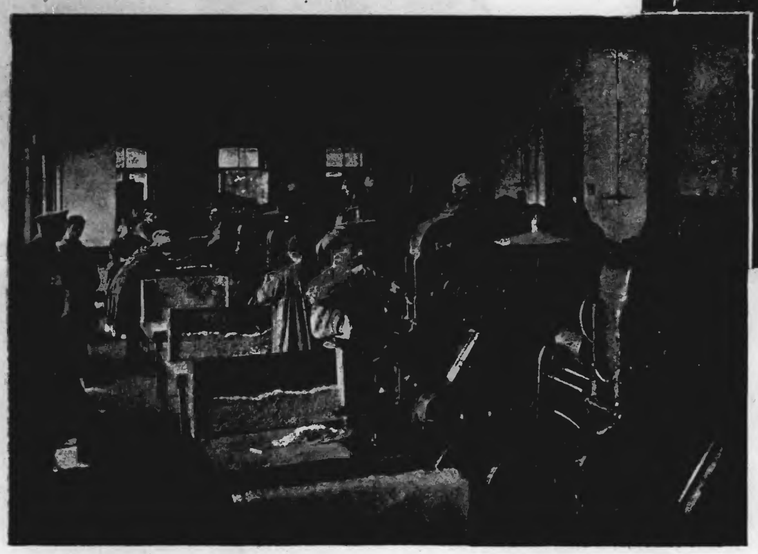

Сортировка табака на батумской фабрике б. Биниат-Оглы.

Табактрест Грузии. Набивное отделение 1-й батумской Госуд. табачной фабрики.

Чайные плантации.

Центр чайной промышленности Закавказья находится на ст. Чаква, в 13 верстах от Батума. Под плантации чая занято свыше 100 десятин. В довоенное время Чаквинский район давал до 20 тысяч фунтов чая.

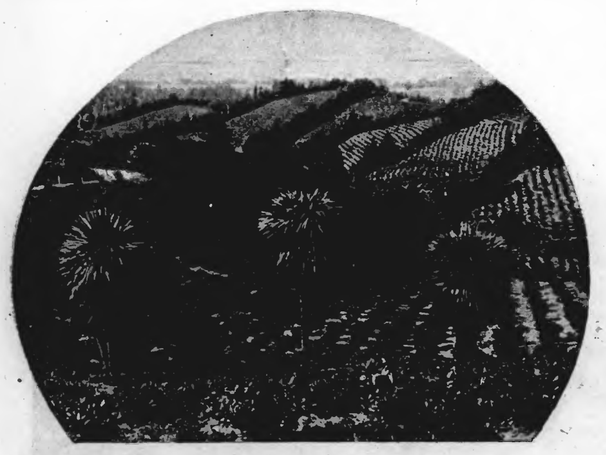

Чаквинское госуд. имение близ Батума. Чайные плантации на склонах.

Солодковая промышленность.

Солодковая промышленность, т. е. заготовка корня дикорастущего солодкового растения и переработка его на лакрицу, заняла в хозяйственном бюджете Закавказья постоянное место относительно недавно, в последние десятилетия. С течением времени солодковый корень стал одной из существенных статей местного хозяйства и занял также определенное место в экспорте края. В экспорте Союза Закавказских Республик в настоящее время солодковый корень занимает 4-е место и дает сумму вывоза в 500.000 руб. зол. В 1923 году Закавказским Госторгом заготовлено для вывоза 1.200.000 пуд. корня, Наши снимки дают картину добычи корня и его сушки.

Добыча солодкового корня.

Сушка солодкового корня.

Виноградарство и виноделие.

Сохранившийся кое-где кустарный способ виноделия (Кутаисской губ.)

Американская лоза в Сакарском винограднике Кутаисской губ.

ШЕЛКОВОДСТВО.

Азшелк. Шелковичные черви, завившиеся в коконы.

Азшелк. Сушка шелковичных коконов.

Шелководство является одним из важнейших занятий местного населения. В довоенное время закавказское шелководство давало до 285.000 п. сырых или до 100.000 п. сухих коконов, размоткой которых занимались около 20 паровых шелкомотален и часть местного населения, делавшего размотку коконов на кустарых станках. Приблизительно около половины коконов закавказского шелка вывозилось за границу, остальная часть, за вычетом расхода шелка на нужды местного производства, обычно вывозилась в Москву для нужд российской шелкоткацкой промышленности.

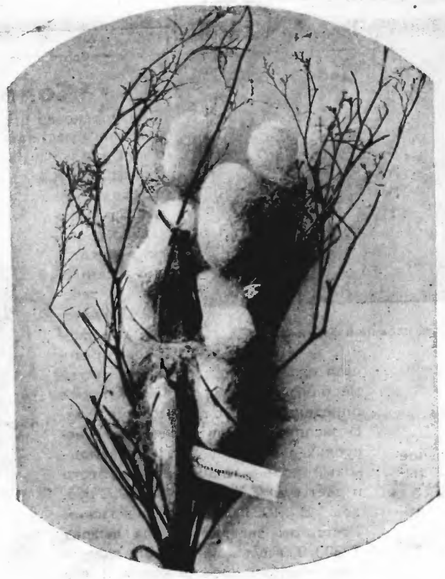

Азшелк. Коконы шелковичных червей.

По последним данным, Закавказье в советском шелководстве занимает первое место.

Восстановлению шелководства Советская власть уделила должное внимание вскоре же по своем укреплении на Закавказьи. Сбор сырья коконов в 1922 году составлял 72 тысячи пудов, а в 1923 г. уже 175 тыс. пудов, т. е. на 100% больше, чем в 1922 году.

Азшелк. Общий вид шелкомотальной фабрики им т. Агомал-Оглы в г. Нухе во время отдыха рабочих.

Азшелк. Нанизывание коконов для гренажа на Нухинской гренстанции.

НАРОДНЫЙ КОМИССАРИАТ ПРОМЫШЛЕННОСТИ и ТОРГОВЛИ А. С. С. Р.

Н.К.П.Т.

ПРЕДПРИЯТИЯ:

Стекольные заводы. Кожевенные заводы. Шелкомотальные фабрики. Медеплавильный завод. Квасцовый завод. Цементный завод. Маслобойный завод. Кишечный завод. Табачные фабрики. Швейная промышленность. Соляная промышленность. Полиграфическая промышленность. Механические заводы. Солодковая промышленность. Текстильная промышленность. Рыбная промышленность.

Н.К.П.Т.

ПРОДАЕТ:

соль (каменную и самосадочную), шелк-сырец, фризон, фризонет, баснет, уйдур, цементную медь, хлопковое масло, стеклянную посуду, квасцы, мыло, готовое платье, кишки, табак и папиросы, солодковый корень, бязь, пряжу, рыбу и рыбные продукты.

ПОКУПАЕТ:

желтый табак, шерсть, коконы, хлопок, кожи.

ОПТОВАЯ И РОЗНИЧНАЯ ПРОДАЖА.

С предложениями обращаться: Баку, Коммунистическая улица, дом № 9.

ЦЕНТРАЛЬНЫЙ КОММЕРЧЕСКИЙ ОТДЕЛ НАРКОМПРОМТОРГА.

ГЛАВНЫЕ ПРЕДСТАВИТЕЛЬСТВА ЦЕНТРАЛЬНЫХ СИНДИКАТОВ.

ОБШИРНЫЕ СКЛАДОЧНЫЕ ПОМЕЩЕНИЯ.

ГОСУДАРСТВЕННОЕ ОБЪЕДИНЕНИЕ АЗЕРБАЙДЖАНСКОЙ НЕФТЯНОЙ ПРОМЫШЛЕННОСТИ

ДОБЫЧА и ОБРАБОТКА НЕФТИ

„АЗНЕФТЬ“

ПРАВЛЕНИЕ В БАКУ:
Набережная, угол Садовой

НАЧАЛЬНИК АЗНЕФТИ
А. П. СЕРЕБРОВСКИЙ.

ПРЕДСТАВИТЕЛЬСТВО и УПРАВЛЕНИЕ
Технического Снабжения АЗНЕФТИ в Р.С.Ф.С.Р.
Москва, Ильинка, Богоявленский, 3.

Замест. Начальника Азнефти П. И. СОЛОВЬЕВ. Телефон 2-34-80.
Директор Тех. Снаб'а С. М. ХОРОХОРИН. Телефон 5-71-26.

ГОСУДАРСТВЕННОЕ ОБЪЕДИНЕНИЕ НЕФТЯНОЙ ПРОМЫШЛЕННОСТИ КУБЧЕРОБЛАСТИ

„КУБЧЕРНЕФТЬ“

по добыче, переработке нефти и торговле нефтяными продуктами.

ПРАВЛЕНИЕ: Краснодар, Штабная улица, 30.
Председатель Правления И. Р. ТЕРНОВОЙ.
Заместит. Предправления П. А. МЕЛИКЯН.

ПРЕДСТАВИТЕЛЬСТВА:
МОСКВА, площадь Революции (угол Тверской ул.), № 1/21. Телеф. 5-70-42.
РОСТОВ, Гостиница Монтре.

ПРОМЫСЛА:
Майкопские,
Калужские,
Крымские.

ЗАВОДЫ в Краснодаре:
Нефтеперегонный,
Бензино-Ректификацион.,
Масляный,
Смазочных продуктов.

НА ВЫШЕУКАЗАННЫХ ЗАВОДАХ ВЫРАБАТЫВАЮТСЯ:

Бензин авиационный, удельн. вес 0,675—680. Бензин каучуковый для резин. мануфакт. Бензин 1-го сорта, уд. вес 0,710—715. Керосин. Мазут топочн., безпарафинистый, смазочн.

Моторное топливо.
Тавот.
Мадия.
Мазь колесная.
Мылонафт.

Имеется естественный смазочн. продукт — Калужская нефть.

ПРИНИМАЮТСЯ ЗАКАЗЫ НА ВСЯКОГО РОДА СПЕЦИАЛЬНЫЕ МАСЛА И МАЗИ

МАСЛА: соляровое, веретенное, турбинное, вазелиновое.
МАЗИ: ружейная, пушечная и другие.

ВЫПОЛНЕНИЕ ЗАКАЗОВ СРОЧНОЕ.

ПОСТОЯННОЕ ПРЕДСТАВИТЕЛЬСТВО ЗАКАВКАЗСКОЙ СОЦИАЛИСТИЧЕСКОЙ ФЕДЕРАТИВНОЙ СОВЕТСКОЙ РЕСПУБЛИКИ ПРИ СОЮЗЕ СОЦИАЛИСТИЧЕСКИХ СОВЕТСКИХ РЕСПУБЛИК

ОБЩЕЕ РУКОВОДСТВО ТОРГОВЫМИ ОПЕРАЦИЯМИ ЗАКАВКАЗСКИХ РЕСПУБЛИК ПРИ КОММЕРЧЕСКОМ ОТДЕЛЕ ПРЕДСТАВИТЕЛЬСТВА

В МОСКВЕ:
Малая Дмитровка, 10.
Тел. 3-77-27 (Кабинет Представителя) Кремль-Верхний.
Телефон 85-94 (Секретарь).

ГОСУДАРСТВЕННОЕ ОБЪЕДИНЕНИЕ

ГРОЗНЕНСКОЙ НЕФТЯНОЙ ПРОМЫШЛЕННОСТИ

„ГРОЗНЕФТЬ“

ПРАВЛЕНИЕ — в гор. ГРОЗНОМ.

ГЛАВНОЕ ПРЕДСТАВИТЕЛЬСТВО ДЛЯ С. С. С. Р. — Москва, Мясницкая, 20.
Телеф. { Директора-Распоряд. 2-23-52. / Коммерческ. Директора 95-83.

Главное Представительство производит ЗАКУПКУ ПРЕДМЕТОВ ТЕХНИЧЕСКОГО СНАБЖЕНИЯ и ОБОРУДОВАНИЯ для промыслов и заводов.

ПРЕДСТАВИТЕЛЬСТВА и АГЕНТСТВА в РОССИИ и ЗА ГРАНИЦЕЙ.

Полномочное Представительство на юго-востоке и Украине — Ростов, ул. Фридриха Энгельса, 90.
Агентство в Ленинграде — Екатерининский Канал, 6.

Полномочное Представительство за границей:
Берлин — Berlin S. W. 68, Lindenstrasse, 22.
Лондон — London E. C. 2, ARCOS LIMITED, 49, Moorgate.

THE STATE OIL-FIELDS IN GROZNY

„GROSNEFT“

DIRECTION IN GROSNY

General Representation for Russia: Moscow, Miasnitzkaya, 20.
Telephone of the { General Manager — 2-23-52. / Commercial Director — 95-83.

The General Representation purchases various technical articles and machinery for the oilfields and works.

REPRESENTATIONS AND AGENCIES IN RUSSIA AND ABROAD:

Plenipotentiary Representation for the South-East and Ukraine — Rostow o. D., Fr. Engels Street, 90.
Agency in Leningrad — Ekatarininski Kanal, 6.

Plenipotentiary Representation abroad:
Berlin, S. W. 68, Lindenstrasse, 22.
ARCOS LIMITED, 49, Moorgate. London, E. C. 2.

С.Н.Х. С.С.Р. АРМЕНИИ

ПРЕДЛАГАЕТ В НЕОГРАНИЧЕННОМ КОЛИЧЕСТВЕ:

МЕДЬ чушковую красную,
КАРБИТ, МЕДНЫЙ КУПОРОС,
ВЕСЫ: чашечные и десятичные,
ГИРИ, СЕЯЛКИ, НАСОСЫ,
ДОСКИ ПИЛЕНЫЕ
всех размеров твердой породы: дуб, карагач и прочие.

КОЖЕВЕННЫЕ МАТЕРИАЛЫ:
подошвы, стельки, полувал, шеврет, козлиную, секи и пр.
СЕРНЫЙ КОЛЧЕДАН и
ЛИТОГРАФСКИЕ КАМНИ
лучшего качества не менее метра длины.

ПРИНИМАЮТСЯ ЗАКАЗЫ НА ВСЯКИЕ МЕХАНИЧЕСКИЕ МАШИНЫ И ЧАСТИ.

ВСЕ ТОВАРЫ КАЧЕСТВА ДОВОЕННОГО.

Обращаться с запросами и заказами—г. ЭРИВАНЬ, С.Н.Х. С.С.Р. АРМЕНИИ.

СТАРЫЕ ВЫДЕРЖАННЫЕ **ВИНА** ГОСУДАРСТВЕННЫХ ПОДВАЛОВ **АРМЕНИИ.**

ОПТОВАЯ ПРОДАЖА В БОЧКАХ И БУТЫЛКАХ.

АДРЕС В МОСКВЕ: Советская пл., 28. Телеф. 98-96 и 98-49.

РОЗНИЧНАЯ ПРОДАЖА ВЕЗДЕ.

КНИЖНЫЙ ОТДЕЛ ГАЗЕТЫ „ЭКОНОМИЧЕСКАЯ ЖИЗНЬ“

Москва, Петровка, 16. Телефон 1-67-05.

ЗАДАЧИ ОТДЕЛА: Снабжение книжных магазинов, библиотек, учреждений и частных лиц книгами всех издательств по всем отраслям знания.

НА СКЛАДЕ: Всегда большой выбор книг, как вновь выходящих, так и изданий прежних лет. Экономика, Техника, Медицина, Труд, Научная организация труда, Счетоводство, Статистика, Кооперация, Сельское хозяйство, Транспорт, Право, Военное дело, Политика, Марксизм, Коммунизм, Педагогика, Физическая культура, Спорт и игры, Искусство, Беллетристика. УЧЕБНИКИ для высшей и средней школы. ГЕОГРАФИЧЕСКИЕ КАРТЫ всех стран света. ПОРТРЕТЫ ВОЖДЕЙ.

КАТАЛОГ книжного отдела, содержащий свыше 2.000 названий, высылается по требованию за 25 коп. почт. марками.

ПОСТОЯННЫМ и ОПТОВЫМ ЗАКАЗЧИКАМ
ПРЕДОСТАВЛЯЮТСЯ КРЕДИТ и СКИДКА

КНИЖНЫЙ ОТДЕЛ, обладая широко поставленной агентурой, ПРИНИМАЕТ ОТ АВТОРОВ и ИЗДАТЕЛЕЙ КНИГИ НА КОМИССИЮ, для распространения.

ЭКСПЕДИЦИЯ ИСПОЛНЯЕТ ПРОВИНЦИАЛЬНЫЕ ЗАКАЗЫ НА ВТОРОЙ ДЕНЬ ПО ПОСТУПЛЕНИИ. МЕСТНЫЕ ЗАКАЗЫ принимаются по телефону 1-67-05 и ИСПОЛНЯЮТСЯ НЕМЕДЛЕННО.

КНИЖНЫЕ МАГАЗИНЫ ОТДЕЛА:

1. Москва, Петровка, 16. Тел. 1-67-05.
2. Ленинград, Проспект 25 Окт., 40.
   Тел. 1-49-07.

ГОСУДАРСТВЕННОЕ
КАСПИЙСКОЕ ПАРОХОДСТВО

СОВЕРШАЕТ
специальными пассажирскими и товаро-пассажирскими пароходами, имеющими обсорудованные буфеты и все удобства для пассажиров, срочные рейсы между портами Каспийского моря и пристанями реки Куры, — еженедельно (прямым рейсом) Баку—Астрахань и обратно—2 раза, Баку—Петровск—12 фут. Астраханский рейд—Астрахань (с пересадкою на 12 фут. рейде) и обратно—2 раза, Баку—Красноводск и обратно—2 раза, Баку—Ленкорань—Порт Ильич и обратно—2 раза, Баку—Ленкорань—Астара и обратно—1 раз, Баку—Энзели и обратно—1 раз, Баку—Астара—Энзели—Шахсувар—Мешедессер—Бендер-Рязь и обратно—1, Баку—Сальяны и обратно—2 раза, Сальяны—Зубовка—Петропавловка и обратно—1 раз и Петровск—Форт Урицкий—12 фут. рейд—Астрахань и обратно—1 раз.

ИМЕЕТ АГЕНТСТВА
во всех перечисленных выше пунктах, производящих продажу пассажирских билетов и прием и сдачу багажа и грузов.

ПРОИЗВОДИТ
экспедиционные и складочные операции с применением особого льготного тарифа за хранение товаров, а также производит перевозку всяких грузов по прямым документам в прямом смешанно-железнодорожно-водном сообщении от всех портов Каспморя и пристаней реки Куры до всех станций Закавказской, Средне-Азиатской и Владикавказской жел. дор. через порты Баку, Красноводск и Петровск и до всех пристаней реки Волги через Астрахань.

ПРАВЛЕНИЕ в БАКУ: уп. Джапаридзе, № 5.
Телеграфный адрес: БАКУ—ГОКАСП.

МОСКОВСКАЯ
РАЙОННАЯ ТОРГОВАЯ КОНТОРА
НЕФТЕСИНДИКАТА
ПРОДАЖА ВСЕХ НЕФТЯНЫХ ПРОДУКТОВ

Москва, Мясницкая ул., д. 20.

ТЕЛЕФОНЫ: Кабинет Упр. К-рой 2-25-90;
Зав. Торг. Отд. 73-62; Торг. Отд. 2-29-60.

ЗАКАВКАЗСКИЕ ЖЕЛЕЗНЫЕ ДОРОГИ.

ПРАВЛЕНИЕ: г. Тифлис, Вокзальная, 1.

Председатель Правления: Василий Петрович ПОЗДЕЕВ. Заместитель: **Анатолий Михайлович ЛЕВАШЕВ.**

Секретарь: **Г. Ф. Попов.**

Начальник Экономической Службы: Г. Л. АБЕЛОВ.

ОТКРЫТЫ

ГОРОДСКИЕ СТАНЦИИ И КОММЕРЧЕСКИЕ АГЕНТСТВА

в нижеследующих городах:

Москве, Тифлисе, Баку, Батуме, Гандже и Эривани.

МОСКОВСКОЕ КОММЕРЧЕСКОЕ АГЕНТСТВО и ГОРОДСКАЯ СТАНЦИЯ ЗАКАВКАЗСКИХ ЖЕЛЕЗНЫХ ДОРОГ.

Москва, Свердловская площадь (Театральная), 7. Телефоны №№ 2-77-14 и 2-57-19.

Телеграфный адрес: „Закавказжелдор“

Начальник Коммерческого Агентства и городской станции:

Н. К. КОСИЛОВ. Заместитель: П. А. Гросс.

МОСКОВСКАЯ ГОРОДСКАЯ СТАНЦИЯ И КОММЕРЧЕСКОЕ АГЕНТСТВО ПРОИЗВОДЯТ:

Прием, отправление и выдачу товаробагажа, грузов большой и малой скорости по всей сети СССР.

Доставку товаров со станций жел. дор. на дом или в склады получателя и обратно со складов и квартир отправителей на ст. ж. д., а также по городу в разных направлениях, как в Москве, так и в городах Закавказских Республик.

Операции с наложенными платежами на местные Закавказские знаки и иностранную валюту.

Страхование грузов в пути и на складах в существующих страховых и кредитных учреждениях.

Комиссионные поручения по покупке и продаже товаров по СССР.

Долгосрочное хранение товаров в складах до отправления, после прибытия или без отправки по железным дорогам.

Совершение таможенных формальностей в Батуме и Баку (оплата пошлин, акциз, залоги и проч.)

Ссуды под товары и кредит фрахта.

Транспортирование товаров в Европу, Турцию, Персию, Афганистан, Азербейджан, Грузию, Армению, Аджаристан и Абхазию.

Переотправка товаров и транспортирование таковых с материальной ответственностью в пути франко склад отправителя и проч.

Об условиях, на которых совершаются вышеперечисленные операции, кроме Москвы, также можно узнать в Экономической Службе Управления железных дорог: г. Тифлис, угол Елизаветинской и Вокзальной улиц; о городских станциях: в Тифлисе—Эриванская площадь, Караван-Сарай, бывш. дом Тамашева, в Батуме—угол Шереметьевской и Имеритинской, в Баку—Красноводская, 17, в Эривани—Астафьевская, 7, в Гандже—помещение бывш. Купеческого Банка и в Москве по вышеуказанному адресу.

Московское Коммерческое Агентство производит операции также и через агентства в городах: Тифлисе, Батуме, Баку, Эривани, Гандже и др. городах Закавказья.

Контора объявлений „ДВИГАТЕЛЬ“ при газ. „ЭКОНОМИЧЕСКАЯ ЖИЗНЬ“ (орган СТО).

Москва, Тверская, 42, уг. Страстной площ. Телефоны: 48-99, 1-65-18, 1-71-18 и 1-71-13.

Отделения: ЛЕНИНГРАД, проспект 25-го Октября; **РОСТОВ Н/Д.**, ул. Энгельса, 77; **ХАРЬКОВ**, пл. Розы Люксембург, Дворец Труда; **КИЕВ**, ул. Карла Маркса, 3, кв. 7; **ОДЕССА**, ул. Лассаля, 12; **САРАТОВ**, Никольская, 26; уг. Армянской; **ЕКАТЕРИНБУРГ**, ул. Ленина, 25; **НОВОНИКОЛАЕВСК**, Красный проспект, д. 26; **ЧИТА**, ул. Калинина, д. Веревкина.

До сего времени не было такого аппарата, который производил бы прием подписки на все периодические издания и этим самым избавлял бы подписчиков от лишней траты времени и средств.

Идя навстречу подписчикам, Контора объявлений „ДВИГАТЕЛЬ“ открыла в Москве и в своих провинциальных Отделениях прием подписки на 1924 год на все газеты и журналы.

Прием подписки производится по ценам, объявленным Издательствами.

Высылка изданий будет производиться почтой в адрес подписчика непосредственно Издательствами.

Провинциальным учреждениям, организациям и частным лицам, при подписке на то или иное издание, надлежит обращаться в Отделения „ДВИГАТЕЛЬ“ или направлять деньги в Главную Контору объявлений „ДВИГАТЕЛЬ“ (Москва, Тверская, 42) переводами через Банк, или по почте.

Цены и сроки подписки, указанные ниже сего, действительны впредь до изменения.

Список периодических изданий, на которые Контора „ДВИГАТЕЛЬ“ производит прием подписки:

Название изданий.	Подписная цена на 1924 г. 1 мес.	3 мес.	6 мес.	9 мес.
ГАЗЕТЫ.				
Бюллетень Центр. Товарн. Биржи городск.	2.25	6.75	13.50	20.25
Бюллетень Центр. Товарн. Биржи иногородн.	2.50	7.50	15.00	22.50
Безбожник без приложений.	— 15	— 45	— 90	1.35
» с приложением.	— 40	1.20	2.40	3.60
Взаимопомощь	— 60	1.80	3.60	6.40
Вечерняя Москва	2.00	—	—	—
Гудок без приложений.	— 65	1.95	3.90	—
» с приложен. журн. «Смехач».	1.00	3.00	6.00	—
» с приложен. журн. «Железнодорожник»	1.70	5.00	10.00	—
Голос Текстилей: для членов союза текстильщиков.	— 25	— 70	1.35	—
Голос Текстилей: для прочих.	— 45	1.30	2.50	—
Дер Эмес	— 50	1.50	—	—
Известия Административ. Отд. Моссовета	— 65	1.95	3.90	—
Красная Газета без приложен.	1.50	—	—	—
Красная Газета с приложен.	3.00	—	—	—
Кооперативное Дело	— 70	2.10	4.20	—
Кино-Газета.	— 50	1.50	3.00	4.50
Крестьянская Газета.	— 25	— 75	1.50	2.25
Красная Звезда.	1.00	2.75	5.25	8.00
Книгоноша.	1.00	3.00	5.00	8.00
Красный Воин	— 50	1.50	3.00	4.50
Ленинградск. Правда без приложен.	1.50	—	—	—
Ленинградск. Правда с приложен.	3.00	—	—	—
На Вахте	— 80	2.30	4.50	6.70
Накануне.	1.50	4.25	7.50	—
Пищевик	— 40	1.10	2.00	3.10
Рабочая Москва без приложен.	1.20	3.60	7.20	10.80
Рабочая Москва со всеми приложен.	3.10	9.30	18.60	27.90
Рабочая Газета 1-е изд.	— 75	—	—	—
Рабочая Газета 2-е изд.	1.25	—	—	—
Рабочая Газета 3-е изд.	1.75	—	—	—
Рабочая Газета 4-е изд.	1.35	—	—	—
Рабочая Газета 5-е изд.	2.00	—	—	—
Рабочая Газета 6-е изд.	— 60	—	—	—
Рабочий Химик	— 20	— 60	1 20	1.80
Торгово-Промышленная Газета.	1.25	3.75	7.50	11.25
Торгово-Промышленный Курьер.	1.70	—	—	—
Труд.	1.00	2.85	5.60	8.35
Финансовая Газета	1.25	3.75	7.50	11.25
Экономическая Жизнь без приложен.	1.30	3.60	7.20	—
Экон. Жизнь с приложен. Серия № 1.	4.50	12.60	24.30	—
Экон. Жизнь с приложен. Серия № 2.	3.60	10.20	18.60	—
Экон. Жизнь с приложен. Серия № 3.	6.25	18.00	34.20	—
Эшче	— 65	1.80	3.50	—
Юношеская Правда без приложен.	— 45	—	—	—
Юношеская Правда с приложен.	— 55	—	—	—
ЖУРНАЛЫ.				На 12 мес.
Автомобильный Вестник.	—	—	3.00	6.00
Архив Клинической и Экспериментальной Медицины.	—	—	—	10.00
Архив Биологических Наук.	—	—	3.50	6.00
Астрономический Журнал.	—	—	4.50	8.00
Архив Анатомии, Гистологии и Эмбриологии.	—	—	4.00	7.50
Безбожник.	— 35	1.00	2.00	4.00
Бюллетень Рыбного Хозяйства.	—	4.50	8.00	15.00
Бюллетень Об-ва Испытат. Природы (Отд. Биолог.).	—	—	—	5.50
То же (Отд. Гистологии).	—	—	—	5.50
То же (Отд. Экспериментальной Биологии).	—	—	2.50	4.50
Бюллетень Российск. Восточн. Торг. Палаты.	—	—	4.00	6.00
Бюллетень Наркомвнудела.	—	1.50	3.00	6.00
Бюллетень Росс. Текстильн. Синдик.	—	—	—	20.00
Бюллетень Мосфинотдела, городск.	—	5.50	10.00	18.00
Бюллетень Мосфинотдела, иногородн.	—	6.05	11.00	19.80
Торговый Бюллетень Торг. Предст. СССР в Центральной Европе.	—	5.50	10.50	20.00
Экономическ. Бюллетень Конъюнктуры. Института.	2 мес. 1.50	4 мес. 3.00	4.50	9.00
Бюллетень Сахаротреста	—	4.50	9.00	—
Борьба Миров	—	1.15	2.25	3.50
Большевик	— 60	—	—	—
Сарабад.	— 50	1.50	3.00	5.00
Бюллетень Международной Метрической Комиссии.	—	—	—	6.00
Былое.	—	—	—	10.00
В Мастерской Природы:				
в Европейской России	—	1.75	3.00	6.00
в Азиатской России.	—	2.00	4.00	7.00
Врачебная Газета.	—	3.50	6.00	10.00
Вести. Рентгенологии и Радиологии.	а в а	н с	7 ру	блей.
Вестник Хирургии и Пограничных Областей.	—	—	7.00	12.00
Вестник Труда.	2.00	5.75	11.00	20.00
В Огне Революции	— 20	— 60	1.20	2.40
Вестник Сельского Хозяйства.	—	1.75	3.50	6.00
Внешняя Торговля.	—	9.00	18.00	27.00
Вестник Воздушного Флота без приложений.	—	—	6.00	на 9 м. 10.00
Вести. Воздушн. Флота с приложен.	—	—	8.50	14.00
Вестник Финансов	3.50	10.00	18.00	36.00
Вестник Промысловой Кооперации.	1.00	4.00	7.00	12.00
Вестник Металлопромышленности.	а в а	н с	10 ру	блей.
Вестник Путей Сообщения со всеми официальн. приложениями.	3.20	8.60	17.20	34.40
Вестник Путей Сообщения без приложений	2.20	5.85	11.70	22.40
Вестник Торговли, Промышленности и Транспорта, городск.	—	—	—	12.00
Вестник Торговли, Промышленности и Транспорта, иногородн.	—	—	—	13.00
Вестник Книги.	а в а на 2 м.	н с	3 ру	бля
Водный Транспорт.	1.90	—	5.20	9.40
Вестник Счетоводства	—	3.30	6.60	13 20
Вестник Социалистич. Академии.	—	—	7.50	14.00
Вестник Просвещения	—	4.50	8.00	15.00
Воздухоплавание	—	3.50	6.00	10.00
Военная Мысль и Революция	—	—	11.00	20.00
Вестник Советской Юстиции. (Изд. Наркомюста Украины).	1.00	3.00	6.00	12.00
Военный Зарубежник.	—	—	3.50	6.00
Военное Знание.	—	—	3.00	6.00
Военная Книга.	—	—	1.20	2.00
Военный Вестник.	— 92	2.70	5.20	10.00
Вестник Профдвижения Украины.	— 80	2.40	—	—
Вопросы Страхования.	—	2.70	5.40	10 80
Вопросы Труда.	—	4.00	7.00	12 00
Вестник Химической Промышлен.				
Вопросы Советского Хозяйства и Управления. (Изд. НК РКИ).	—	—	—	16.00
Время	— 75	2.25	4.50	9.00
Всемирная Иллюстрация.	—	—	8.00	16.00
Вестник Сахарной Промышленности.	—	—	15.00	25.00
Вестник Государств. Страхования.	— 60	1.50	2.50	—
Вестник Сельско-Хоз. Кооперации.	—	6.00	10.00	20.00
Венерология и Дерматология.	—	—	6.00	10.00
Всеросс. Фармацевтич. Вестник.	—	—	3.00	5.00
Вопросы Туберкулеза	—	—	6.00	10.00
Гигиена и Эпидемиология.	—	—	4.00	8.00
Гинекология и Акушерство.	—	—	4.50	8.00
Гигиена Труда	—	3.00	5.50	10.00
Горный Журнал без приложен.	—	—	10.00	20.00
Горный Журнал с приложен.	—	—	—	25.00
Город и Деревня.	— 30	— 80	1.50	—
Голос Работника.	— 30	— 80	1.50	—
Делегатка	— 18	— 50	—	—
Деревообделочник	— 70	2.00	3.00	7.50
Естествознание в школе.	а в а	н с	3 р.	20 к.
Еженедельник Советской Юстиции.	1.25	3.50	6 50	11.50
Жизнь Искусства	2.00	—	—	—
Жизнь Рабочей Школы.				
Железнодорожное Дело.	1.45	4.10	7.70	14.40
Жилищное Товарищество	—	—	6.00	10.00
Журнал Геофизики и Метеорологии	—	—	3.50	6.50
Журнал Прикладной Физики	—	—	6.00	11.00
Журнал Теоретической и Прикладной Химии	—	—	4.50	8.00
Журналист.	1.00	3.00	6.00	12.00
Жизнь	—	—	—	15.00
Железнодорожник.	1.00	3.00	6.00	—
Журнал Неврологии, Психологии и Психиатрии.	—	—	5.50	10.00
Журнал Микробиологии, Патологии и Инф. Бол.	—	—	4.50	8.00
Журнал Опытной Агрономии им. Кассовича.	а в а	н с	40 к	оп.
Журнал для усовершенствования Врачей.	1.50	3.00	6.00	10.00
Журнал Русского Ботанического О-ва.	—	—	6.00	11.00
Журнал Акушерства и Женских Болезней и др.	а в а	н с	2 р.	30 к.
Журнал Русск. Физико-Химич. О-ва. (часть физическая).	—	—	8.00	15.00
Журнал Русск. Физико-Химич. О-ва. (часть химическая).	—	—	6.00	11.00
Жилищная Кооперация, городск.	с 1/ш 3 руб.	—1/vп 75 к.	с 1/iv 2 руб.	—1/vп 75 к.
Жилищная Кооперация, иногор.	с 1/ш 4 ру	—1/vп бля	с 1/iv 3 ру	—1/vп бля
Звезда	—	—	—	11.00
Знамя Рабфаковца	а в а	н с	6 ру	блей
Записка Казанского Физико-Матем. Общества	—	—	2.50	4.50
Записки Ленинградск. Минер. О-ва.	—	—	4.00	7.00
Русский Зоологический Журнал	—	—	5.50	10.00
Землеведение.	—	—	2.00	3 00
Заноза	— 35	—	—	—
Знание	— 80	2.25	4.00	7.50
Известия Наркомтруда СССР.	—	2.00	3.50	6.00
Известия Росс. Инст. Прикл. Химии.	а в а	н с	8 р.	60 к.
Известия Русского Географ. О-ва.	—	—	2.50	4.50
Интернационал Молодежи	—	—	2.75	5.00
Известия Русск. Астрономическ. О-ва.	а в а	н с	6 ру	блей.
Известия Текстильной Промышлен	—	—	15.00	25.00
Известия Физической Культуры.	—	3.50	6.00	12.00
Иностран. Торг. Обозрен. (б. Аркос).	—	6.00	11.00	20.00
Искра.	— 60	1.75	3.50	7.00
Импорт—Экспорт.	—	—	—	10.00
Известия НК Здравоохранения.	—	—	6.00	10.00
Известия Главной Астроном. Обсерватории	—	—	4,50	8.00
Коммунистический Интернационал.	а в а на 2 м.	н с	5 ру	блей.
Коммунистич. Просвещ. без прилож.	1.25	—	3.50	7.00
Коммунистич. Просвещ. с приложен.	—	—	5.75	9.00
Каторга и Ссылка.	—	—	6.00	12.00
Коммунальное Хозяйство, городск.	—	3.00	—	—
Коммунальное Хозяйство, иногородн.	—	3.50	—	—
Красная Печать.	— 80	2.40	4.80	9.60
Книжная Летопись.	—	—	—	12.00
Коммунистка.	— 30	— 90	1.75	3.45
Красная Летопись.	а в а	н с	1 р.	80 к.
Красный Интернацион. Профсоюзов.	—	4.00	7.80	14.70
Крестьянский Интернационал.	—	1.75	2.75	5.00
Красноармеец.	—	—	2.50	4.00
Красный Библиотекарь.	— 75	2.25	4.50	9.00
Крестьянка, без приложений.	— 40	1.20	2.40	4.80
Крестьянка, с приложением.	— 50	1.50	3.00	6.00
Краеведение	—	—	—	5.00
Книга и Революция	а в а	н с	2 ру	бля.
Красная Новь.	—	4.00	7.00	12.00
Красный Перец.	— 60	1.80	3.60	7.20
Комячейка.	— 27	— 75	—	—
Красный Журнал для всех, б/прил.	—	—	2.00	3.50
Красный Журнал для всех, с прилож.	—	—	4.50	8.00
Красный Спорт, с приложением.	1.80	5.00	9.50	18.00
Клиническая Медицина.	—	5.00	9.00	16.00
Красный Ворон.	— 60	—	—	—
Красная Панорама.	— 50	—	—	—
Книга о книгах.	—	—	—	3.50
Курортное Дело.	—	—	4.50	9.00
Лесопромышленное Дело.	1.00	2.50	4.50	18.00
Леф.	—	—	5.00	8.00
Молодая Гвардия	—	6.00	11.00	20.00
Мироведение	—	—	—	5.00
Математический Сборник	—	—	7.00	12.00
Международное Рабочее Движение.	— 92	2.56	4.72	9.14
Мельничная Техника и Промышлен.	1.25	5.00	7.00	12 00
Мотор.	—	—	—	6 00
Мир Приключений	—	1.00	—	—
Московский Медицинск. Журнал.	—	—	—	17.00
Московский Пролетарий.	— 40	1.20	2.40	4.80
Музыкальная Новь.	—	2.75	5.00	9.00
На Путях к Новой Школе.	—	2.75	5.00	9.00
Народный Учитель.	—	1.75	3.00	5.00
Народное Просвещение.	—	4.50	9.00	18.00
Новая Деревня.	— 75	2.00	3.50	6.60
Новая Книга.	а в а	н с	1 ру	бль
Нефтяной Бюллетень.	—	—	12.00	24.00
Нефтяное и Сланцевое Хозяйство.	—	—	—	—
Научно-Агроном. Журнал в Москве.	—	3.50	5.75	9.50
Научно-Агроном. Журн. в провинции.	—	4.00	6.50	10.50
Наша Работа.	— 55	1.50	2.75	—
Наука и Техника.	— 40	—	2.25	4.40
Наш Труд. (Изд. Ярослав. Губоно).	—	—	2.25	4.40
На Посту.	—	—	3.50	6.00
Организация Труда.	— 75	2.25	4.50	7.50
Одонтология и Стамотология.	—	3 00	5.50	10.00
Огонек.	— 50	1.50	3.00	6.00
Офиц. Отд. Вести. Пут. Сообщения.	1.40	3.80	7.60	15.20
Печать и Революция.	—	—	6.00	10.00
Проблемы Мирового Хозяйства.	а в а	н с	5 ру	блей
Промышленность и Торговля.	—	—	—	15.00
Политработник.	—	—	5 00	8.00
Пролетарская Революция	—	4.00	7.00	12.00
Почвоведение.	—	—	4.00	7.00
Памятка Животноводства.	—	— 25	— 45	— 75
Под Знаменем Марксизма.	—	—	11.00	20 00
Практическая Медицина.	—	—	10.00	18.00
Педиатрия.	—	—	5.00	9.00
Педагогические Курсы на Дому.	—	—	—	12.00
Пчеловодное Дело.	—	—	2.00	4.00
Помощь Самообразованию.	а в а	н с	3 ру	бля
Право и Жизнь.	—	3.00	6.00	10.00
Призыв.	1 №2 р.	3 № 5.	50 6№	10.00
Пионер.	—	1.15	2.25	3.50
Русский Антропологический Журнал.	—	—	2.00	3 00
Русский Протистологический Журн.	—	—	4.50	8.00
Русский Евгенический Журнал.	—	—	3.50	6.00
Русский Физиологический Журнал им. Сеченова.	—	—	6.50	12.00
Русск. Энтимологическое Обозрение.				4.00
Работник Просвещения.	—	2.25	4.00	7.00
Работница.	— 35	1.00	1.75	—
Рабочий Суд.	—	3.00	6.00	10.00
Рабочий Журнал.	—	—	3.00	5.00
Русский Современник.	—	—	8 00	16.00
Россия.	—	—	5.00	10.00
Современник.	—	—	—	9.00
Система и Организация.	—	—	—	12.00
Самоучка	— 20	— 60	1.20	2.40
Советская Иллюстрация.	— 20	— 60	1.20	2.40
Союз Потребителей.	—	3 00	6.00	11.00
Советское Право.	—	—	5.00	9.00
С.-Х. Жизнь, (еженед. С.-Х. Газета).	2.00	5.00	10.00	18.00
Сельско-Хозяйственная Книга.	—	—	1.75	3.00
Современный Запад.	—	—	8.00	15.00
Сборник Тарифов НКПС.	1.00	3.00	6.00	12.00
Статистический Бюллетень ЦУУС ВСНХ.	2.00	6.00	12.00	24.00
Строительная Промышленность.	—	—	5.00	10.00
Статистика Труда.	аванс	на 1/2	года	6 руб.
Социалистическое Хозяйство.	—	—	10.00	20.00
Счетоводство.	—	3.25	6.50	13.00
Сельское и Лесное Хозяйство.	—	—	6.00	12.00
Смена.	—	—	—	8.50
Сборник Декретов и Постановлений по Нар. Хоз. Над. Экономжизни.	—	2.50	4 50	9 мес. 6.50
Систематичский Указатель по экономическим вопросам.	—	2.00	3.50	9 мес. 5.00
Собрание Узак. и Распоряжен. Раб.-Крестьян. Прав. РСФСР.	1.00	3.00	6.00	12.00
Спутник Коммуниста.	—	4.00	8.00	15.00
Советская Волость.	—	— 80	1.50	3.00
Советский Филателист.	— 40	1.00	2.00	4.00
Технико-Экономический Вестник.	—	—	10.00	20.00
Торговля России с Востоком.	—	—	7.00	12.00
Труды Ленинградск. О-ва Естествоиспытателей.	—	—	4.00	7.00
Труды Института им. Лесгафта.	—	—	—	5.00
Терапевтический Архив.	—	—	6.00	11.00
Техника и Экномика НКПС.	2.20	5.60	10.70	20.40
Тепло и Сила.	—	—	7.00	12.00
Техника и Снабжение Красной Армии для Туркестана, Сибири и Кавказа.	1/3 чер.	10 00	20.00	40.00
То же для остальной территории.	3.00	9.00	16.00	30.00
Техника и Жизнь (б. Кр. Транспортник).	— 50	1.45	2.90	—
Транспортный Рабочий.	—	—	3.00	6.00
Технический Мир.	—	—	—	6.00
Уральский Охотник.	—	—	3.50	7.00
У Станка.	— 70	2.00	4.00	8.00
Урология.	—	—	—	—
Успехи Физических Наук.	—	—	3.50	6.00
Успехи Экспериментальн. Биологии.	—	—	3.50	6.00
Финансы и Промышленность.	1.00	3.00	6.00	12.00
Фабзавком.	— 20	— 55	1.10	1.60
Художник и Зритель.	а в а	н с	3 ру	бля
Хозяйство Донбасса.	—	—	—	14.00
Холодильное и Боенское Дело.	—	—	—	6.00
Химическая Промышлен. и Торговля.	1 №1 р.	3.00	6.00	10.00
Хлопковое Дело.	—	—	6.00	9.00
Хочу все знать.	— 40	1.00	1.75	—
Человек и Природа.	—	—	—	8.50
Шахматы.	—	—	2.50	5.00
Шахматный Листок.	—	1.50	2.60	5.00
Экономическое Обозрение.	—	9.00	17.00	25.00
Экономическая Жизнь Приморья.	—	—	7.50	9 мес. 15.00
Эконом. Жизнь Дальнего Востока.	—	—	10.00	18.00
Экономическое Строительство.	—	—	—	18.00
Электричество.	1.00	5.00	8.00	12.00
Электрификация.	— 50	1.50	3.00	5.00
Этнографическое Обозрение.	—	—	—	4.00
Юный Коммунист.	—	—	4.50	8.00
Юные Строители.	— 40	1.00	1.75	—
Юнгвалд (на евр. яз.).	—	1.15	3.30	4.50
Яш-Эшче (на татарск. языке).	— 30	— 85	1.60	2.75

Главлит № 21448. Центр. Проф-техн. школа им. Борщевского Б. Садовая 23. Тираж 5000.

Воскресенье, 22-го января 1928 г. № 19. ЛЕНИНГРАДСКАЯ ПР.

Л. Майрановский.

„Лени".

Закавказские народы о Ленине.

Ленин никогда не бывал и не видел Закавказья. Ленина не видели у себя никогда многочисленные племена и народы ЗСФСР. Но имя Ленина живет здесь даже в таких местах, куда не долетают горные орлы, где круглый год лежат вечные снега.

Имя Ленина можно услышать в аулах Юго-Осетии, гнездящихся на неприступных скалах, на границе с вековыми льдами, в оторванной от всего мира—Сванетии, среди гордых шпазов, хевсуров и тушинцев, на склонах Алагеза—среди курдов, на равнинах Шарура, в безбрежных степях Мугани, Ширвана, в горах Абхазии и Аджаристана.

Можно ли перечислить все народы, где так любовно раздается: Ленин, Ленин, Ленин...

***

Чем глубже в горы, стези, лесные дебри Закавказья, куда едва, едва проникают лучи культуры,—тем вольней и просторней для быстрокрылой, чуткой фантазии. Там имя Ленина облекается в образ легендарного героя, одеваемого в самые любимые, фантастические одежды творческой фантазии племени и народа; каждый народ воплощает в Ленине свое заветное, интимное.

И, несмотря на все разнообразие и восточную пестроту этих воплощений, через них проходит одна мысль, одно чувство, роднящее все народы и племена Закавказья:

— Ленин—великий вождь, Ленин—великий брат, принесший мир и братство народам.

***

В Азербайджане слепцы-музыканты поют народную песню о Ленине:

«Раз в 100 лет родится великий человек
И он, словно большая гора, виден всему миру;
Но такого большого человека, как Ленин, мир еще не видел.
Были великие люди у разных народов
— Он же велик для всего человечества.
Его любит и знает каждый, кто трудится и не угнетает других.
Когда он родился,
Весь мир увидел его, как солнце, поднимающееся с горизонта.
Он знал, что нужно для счастья
Каждого народа и как направить жизнь.
Он не забыл даже о самом жалком бедняке и амбале.
Он видел на тысячелетия вперед
И направил нас на новую жизненную дорогу к лучшему будущему.

***

Поэтому, когда он умирал,—все люди узнали об этом, так как птицы перестали петь и солнце затмилось.
Его имя будет звенеть в песнях наших на протяжении тысячелетий»...

***

А в горных дебрях Аджаристана, убеленные сединами старики, для которых превыше всего раньше было слово корана,—узнали новое слово: «Ленин. Ленин».

— Часто на затерявшиеся в ущельях красноармейские пикеты, на границе с Турцией, являются аджапы. Мнутся, с трудом бросают коканые русские слова красноармейцам:

— Герсат, Ленин харда-дир...

— Покажи, где Ленин...

Красноармейцы ведут стариков в ленинские уголки — единственные культурные уголки в этих заброшенных местах.

— Вот Ленин!

— Бекюк кардаш Ленин! Бекюк, бекюк адам Ленин!

— Великий, великий человек Ленин!

***

Обстановка, быт, условия борьбы за существование в ущельях и горах Закавказья — суровы. Адаты непреклонны и беспощадны. Там теперь Ленин—герой-великан, наделенный исполинской силой, которой он усмиряет, делает покорной самую непокорную, буйствующую стихию.

Стремительный горец, перепрыгивающий с легкостью серны с одной скалы на другую по непроходимым горным тропам, своего героя наделяет и этой легкостью. Кто лучше едет на коне, с кем никто не поспорит в верховой езде, чья ловкость, красота и мощь никем не превзойдены.—Все это в Ленине.

Если бедняк—батрак на яйлах Курдистана облюбует невесту-красавицу — дочь богатея-кулака и впервые тогда острый нож социальных противоречий глубоко вонзится ему в душу, чье имя в сладостных, пропитанных горечью песнях призывается. Где он видит разрешение самой затаенной мечты своей? В Ленине.

Сладкоголосые струны сазандари, слепого певца Грузии, даже в шумных вагонах душных поездов, пахнут простором полей и гор милой, родной страны. Когда невидящие пальцы слепца ударяют по струнам на особых ударениях, дрожаниях, — чувствуется, кого прославляет народный трубадур.

Хевсур, тушин, пшав, сван, курд, айсор, еэид, абхазец или аджарец—в своих новых народных песнях прославляет имя Ленина.

В безлесных горах и болотистых равнинах Нахичевани, где еще несколько лет тому назад были видны только одни камни голые да руины сиротливые, — складываются песни о Ленине.

Армения, где за последние десять лет пот народный смешался с кровью тысяч его сынов, Армения так же, как и все народы, высекает на своих лучших творениях любимое имя:

— Ленин. Ленин. Ленин...

***

В горах Алагеза в зимнюю суровую стужу — бедный курд думает о великом северном человеке, который принес мир и спокойствие ему. Он, правда, беден, но нет над ним страшного бека. За воротами его не подстерегает свирепая рука его же брата по труду — армянина-бедняка. Брат брату протянул руку.

Чья рука соединила руки, сжимающие ранее окровавленные кинжалы, в братском рукопожатии и мире?

Шепчет имя чарующее бедняк-курд: **Ленин, Ленин, Ленин...**

Над многоплеменным Закавказьем стоял стон, скрежет зубовный; земля обильно полилась кровью,—и все это было еще вчера, только вчера.

Но как это далеко от народов Закавказья теперь и каким кошмарным сном кажется это кровавое вчера.

С чьим именем связано это торжество братства и содружества народов.

— Ленин. Ленин. Ленин...

повторяют с неизразимой любовью миллионы уст, на разных наречиях, говорах Закавказья

Владимир Соловьев.

Камни.

Воспоминанье стареет
И зарастает трын-травой
Скорей, чем камень, и скорее,
Чем камни Нарвской мостовой.
Средь дней на удаль необильных,
Скупых на посвист и разбег,
Я знаю правы—правом сильных
Колеса будничных телег.
Они идут гужом груженым,
Поскальзываясь здесь и там,
По людям, камням, по знаменам,
Воспоминаньям и годам.
Стареют люди.
В сером зданьи
Стоят знамена для внучат.
Как и года, воспоминанья
Проходят.
Камни же молчат.
Но в их молчаньи каждый встречный
Распознавать уже привык
Давно заученных наречий
Неподражаемый язык.
Вот так молчит,
Вот так лоснится,
Под солнцем долгим отгорев,
На фараоновой гробнице
Красноречивый барельеф.
Но этот камень подорожный
Мне—стройных памятников дней
И по особому дороже
И по особому родней.
Я знаю память не легка мне, —
Она тускнеет с блеском глаз,
Но слышу я:
Простые камни
Передают простой рассказ.
И вот встает слепая дата,
Послушна и мрачна в обрез,
Похожая на тень солдата
С винтовкою наперевес.
Кресты, и ругань, и хоругви,
Толпы бесформенный парад, —
Она не знала—враг ли, друг ли
Навстречу посланный солдат.
И лишь, пронизанная дрожью,
Тогда рванулась вперебой,
Когда огонь, на кровь похожий,
Сбежал по Нарвской мостовой.
На камни, вдруг, бойцом недавним,
С расписки царскою в груди
Был брошен крест...
И был поставлен
Историей на том пути.
В тот день бродил тех мест прохожий,
Не скуп на смерть,
Лицом свинцов —
Солдат, по родственному схожий
Со многими из мертвецов.
Но вот прошли десятилетья,
И сын, отца благодаря,
Отцовской кровью переметил
Январский лист календаря.
И в днях, на удаль не обильных,
По старым камням—на разбег
Он движет сам—по праву сильных —
Колеса будничных телег.
И пусть рассказ о дате давней
Ему услышать не впервой,
Но так рассказывают камни
Московско-Нарвской мостовой.

Крестьяне безводной Ширакской степи, в тоскливых песнях своих веками пели о своей нужде, о воде, о хлебе.

Дикий Арпачай, обильный водой, сердито отказывал в своей воде крестьянину, не желая поделиться своими богатствами.

А теперь в песнях крестьянина поется о Ширакале-большевике. Мечта осуществилась и сделалась явью: взорваны скалы и дикосиесный Арпачай покорно насыщает своей водой жаждущую степь.

Ширакал носит имя Ленина.

***

В Муганских степях, где на десятки тысяч верст раскинулась безводная гладь, где смертоносная малярия пожирает все живое, есть маленький оазис человеческий—город «Ленино».

Степные люди в бескрайней степи, заложив город, назвали его именем Ленина. И молва, идущая среди степных людей из уст в уста, повторяет:

«Великий Ленин невидимкой был на Мугани и первый кирпич в фундамент будущего города Мугани положен им».

До сих пор степные люди показывают работий барак, в котором ленинской рукой заложен первый кирпич...

***

Бродя в горах и степях Закавказья, можно много услышать новых песен и рассказов, посвященных Ленину. Однажды, на берегу реки Аракса, в Нахичеванской ССР, я встретился с Абдуллой, крестьянином из селения Аза.

Был полуденный час жаркого летнего дня. Задумчиво катил воды Аракс. Синели вдали горы Персии. Рукой подать в брод перейти через Аракс—и в стране загадочного Востока...

Абдулла шел из своего селения в Нахичевань, я же направлялся в обратную сторону — Ордубат.

Тростниковая свирель непогалеку от нас плакала заунывно об однообразной степной жизни чабана.

Видно, свирель навела на грустные воспоминания Абдуллу. У него скатилась невольная слеза по загорелому, испещренному оспой лицу. Абдулла отвернулся и я только услышал:

— Эски... Эски! (постылая, постылая жизнь).

И Абдулла рассказал, что вспомнилось ему, что опечалило до слез.

— Тут, у Аракса, некогда, до войны, было село. Крестьяне изнывали от безводья. Были голод и нужда — частые гости в доме у бедняка. Бек же богател и тучнел. Пришла война, потом началась братоубийственная резня. Разметались оставшиеся в живых люди: кто в горы, кто попал в неожиданные места, даже на далекий север. И вместо селений торчали голые стены. Люди от голода, от жажды крови так озверели, что выкапывали умерших и поедали.

— Было очень тяжело, аллаш, очень тяжело, — как бы оправдывается Абдулла. — Я работал в Баку амбалом, и, когда красный аскер пошел в Нахичевань, я тоже пошел, чтобы взглянуть на ту землю, где родился, где потерял родителей и брата. Никого близких не нашел я... Кругом было пусто и голо... Постепенно начали приходить в разоренные села, к старым очагам, кто остался в живых.

— Помогла Советская власть, красный аскер. Теперь построили новые села.

Радость слышалась в последних словах Абдуллы.

— Совсем не та новая жизнь... Бека нет. Сын в школу пошел. Ханум тоже учится. Крестьяне лучше живут. Все сделал бекюк кардаш Ленин.

***

Так от села к селу, от аула к аулу по всему Закавказью идет великая молва о Ленине и о его делах.

Тифлис.

ономические условия нных рабочих.

А ОБЛАСТНОМУ С'ЕЗДУ ОЗРАБОЧИХ.

очное вовлечение в сою полупролетарской части батрачества, слу ую работу по ее хозяйственной защите и массовому культобслуживанию.

Недостаточно энергично производится выдвижение профактива на профсоюзную работу.

Слаба работа по ликвидации неграмотности среди батрачества.

С'езду необходимо будет обратить особое внимание на работу по вовлечению в производственные совещания союзной массы и на выдвижение рабочих на сельско - хозяйственную работу.

Одновременно с этим с'езд должен будет дать союзным организациям основные директивы по поднятию зарплаты и улучшению бытовых условий сельско - хозяйственных рабочих.

Все эти недостатки мы в дальнейшем сможем изжить лишь в теснейшей увязке нашей работы с местными парторганизациями и под их руководством.

Открывающийся завтра 1-й областной с'езд сельхозрабочих не только подведет итоги всей нашей работы за истекший период, но и наметит четкие пути и нашей дальнейшей работы по лучшему обслуживанию всей пролетарской и полупролетарской массы крестьянства.

А. Бороухин.

ЯХ ПРОФСОЮЗОВ.

ревообделочников.

в секциях.

ваться перед хозорганами включения в промышленно-финансовые планы необходимых сумм по жилищному строительству.

Деревообделочные заводы разбросаны по области. Культработников не хватает, поэтому особенное значение приобретает радио-работа. Нужно увеличить число радиоустановок, популяризировать среди членов союза радиотехнические знания.

Для развития деревообделочной промышленности нужны квалифицированные рабочие, и поэтому производственное просвещение среди членов союза приобретает большое значение. Нужно шире организовывать кружки производственного просвещения, добиваясь субсидирования со стороны хозорганов.

Вечером состоялось заключительное заседание с'езда.

С'езд транспортников.

ность дальнейшей рационализации авто-транспорта и гужевого обоза, а также — механизации погрузочно-разгрузочных работ.

Всем хозяйствующим организациям, владеющим транспортом, с'езд рекомендовал вступить в состав совета с'ездов местного транспорта в виду большого общественного и практического значения этой организации.

Все резолюции приняты с'ездом единогласно.

Новое правление избрано в составе 39 членов и 11 кандидатов. В числе новых членов правления т.т. Оров, Пожарский, Дроздин, Барыгин, Егоров (грузчики), Буйлов (Мурманск) и др. На областной с'езд

Большое достижение.

Конец прошлого года в жизни ленинградской рабочей общественности ознаменовался значительными достижениями. Рабкоровские организации некоторых крупных предприятий стали издавать свои общезаводские печатные газеты и журналы.

Идея периодического выпуска своих заводских печатных газет и журналов встретила в рабочих массах предприятий живейший интерес. и, при их активнейшей поддержке, рабкоровским организациям, совместно с партийными и профессиональными организациями предприятий удалось дело издания газет и журналов не ограничивать выпуском первых юбилейных номеров.

На заводе **«Красная Заря»** вышло уже 5 номеров общезаводской печатной газеты с трехтысячным тиражем. На-днях вышел из печати 2-й номер журнала **«Красный Резинщик»**, издаваемый рабкоровской организацией завода **«Красный Треугольник»**. Рабкоровская организация **«Кр. Путиловца»** на трехлетнем юбилее своей общезаводской стенгазеты также вынесла постановление об издании печатной газеты. На-днях же выходит первый номер печатной газеты рабкоров завода **«Кр. Выборжец»**.

В связи с этим усиленным стремлением рабкоровских организаций крупных ленинградских предприятий — издавать общезаводские печатные органы, естественно, возникают вопросы о целесообразности их издания и об их качестве. Отвечая на эти вопросы, следует признать, что издания общезаводских печатных органов, являясь проявлением инициативы и активности со стороны общественных организаций крупнейших промышленных предприятий в усилении нашего социалистического строительства, уже тем самым оправдывают себя с точки зрения целесообразности их выпуска.

На ряду с этим и культурная роль этих печатных органов, органически связанных со всей массой рабочих своего предприятия, несомненна и для всех очевидна.

Не плохо обстоит дело в печатных заводских органах и с качеством их содержания. Примером, и не плохим, может служить, хотя бы журнал **«Красный Резинщик»**. Любовно сделанный от начала до конца рабочими руками, журнал производит весьма хорошее впечатление, как со стороны внешнего оформления, так и со стороны содержания.

Производственная и общественно-бытовая жизнь завода-гиганта, насчитывающего до 17 тысяч рабочих и служащих, находит четкое и полное отражение на страницах журнала. На ряду с производственно-бытовыми материалами о жизни своего предприятия, в журнале отведено значительное место и литературно-художественному отделу. Стихи пролетарских поэтов и рассказы заводских писателей-рабочих, близкие по темам всей рабочей массе завода, составляют несомненное достижение рабкоровской организации **«Кр. Треугольника»**.

Отмечая издание рабкорами «Кр. Треугольника» своего журнала, как большое событие в жизни ленинградской рабочей общественности, мы не сомневаемся, судя по двум вышедшим номерам, что рабкоры «Кр. Треугольника» в тесном сотрудничестве со всей заводской рабочей массой научатся выпускать литературную продукцию также добросовестно, как и производственную.

Новому собрату на фронте социалистического строительства и борьбы за культуру—журналу «Красный Резинщик» и его сотрудникам—рабочей массе завода—наш пламенный привет.

„Копиручет".

Рационализация управленческого аппарата не может не коснуться и счетного аппарата. Между тем, эта работа в силу ряда условий весьма трудно выполнима и дает недостаточный эффект при сохранении книжных форм учета. Заграничная практика поэтому давно пошла по пути отказа от книги и перехода на более экономные карточные формы учета.

В течение последних лет и у нас проведена большая работа по разработке карточных форм бухгалтерского учета; особым постановлением СНК СССР устранены и формальные препятствия к ведению учета на карточках вместо книг.

В результате ряда успешных работ, проведенных нашими хозорганами, можно считать окончательно установленным, что карточно-копировальный метод учета, известный под сокращенным названием «Копиручет», в наших условиях вполне себя оправдывает.

«Копиручет» дает значительное повышение качества счетной работы, одновременно позволяя производить работу уменьшенным штатом служащих. Сущность «Копиручета» заключается в том, что запись на карточке (вспомогательная запись) производится одновременно под копирку — (отсюда название системы) с записью в журнал. Такое совмещение во времени двух разных денных записей и является основным источником экономии на рабочей силе при этой системе. Но не только стоимость записи уменьшается — значительно падает и число ошибок, так как ошибка резноски уже невозможна. Кроме того, «Копиручет» дает полную возможность нормирования труда некоторых категорий счетных работников, что оказывается недоступным при книжном учете.

«Копиручет» заменяет громоздкие книги более подвижными карточками, об'единенными в несколько небольших карточек, требуя вместо с тем меньших затрат на бумагу и бланки.

Соответствующее оборудование—доски, перья, карточки, картотеки — обеспечивает самой записи под копирку необходимую четкость и надежность и придает всей системе нашедший внешний вид.

«Копиручет», обязывая к ежедневной сверке записей, позволяет составлять ежедневные оборотные балансы. Требуя от бухгалтерии ажура в записях, «Копиручет» играет огромную организующую роль и в отношении оперативного аппарата. Наконец, «Копиручет» открывает возможность упрощения самой конструкции счетного аппарата, упразднения деление его на части, отделы, под'отделы и т. п.

Большинство постановок «Копиручета» (Москва, Ленинград и провинция) сделаны в торговых и кооперативных учреждениях. Однако, и производственная бухгалтерия не в меньшей степени легко укладывается в рамки копировального метода при достаточном экономическом эффекте.

Так, например, введенный с 1 октября 27 г. Ленинградск. отделением «Оргстрой» метод «Копиручет» в бухгалтерии гос. нажд. мех. завода «Ильич» целиком это подтвердил: сокращение счетного аппарата произведено на 25—30 проц., причем переход на новую систему никаких перебоев в работе аппарата не вызвал, несмотря на то, что этот переход совпал как раз с составлением годового отчета.

Система разработана, испытана и проверена.

Теперь дело за хозяйственниками и бухгалтерами; пора перейти к широкому использованию этого ценного и учебного опыта; пора сдвинуть с мертвой точки дело повышения нашей счетной техники. За работу!

Т. Степанов.

Аграрное перенаселение и сельско-хозяйственная индустрия.

По последним осторожным подсчетам Госплана, избыточное трудоспособное сельское население составляло в 1926—27 г. 7,8 миллионов человек или 11,1% всего трудоспособного населения.

Если сейчас мы не поставим перед собой задачи более полного использования избыточной рабочей силы сельского населения на местах и создания условий для рассасывания аграрного перенаселения и безработицы среди сельского населения, то это окажет замедляющее влияние на процессы накопления в нашей стране, ибо лишние «рты» только участвуют в потреблении народного дохода.

Решение этой задачи заключается в переходе деревни к трудоемким культурам и, главным образом, в развитии местной и кустарной промышленности, в индустриализации сельского хозяйства.

По отношению к нашей области это значит более энергичное расширение животноводства, площади посевов технических и трудоемких культур, усиление организации подсобных предприятий, способствующих, главным образом, развитию молочного хозяйства и кустарных промыслов.

В этом направлении уже начаты, по инициативе областного бюро колхозов, ценные работы. На кооперативных началах приступлено к постройке в области 11 новых сыроваренных и маслодельных заводов. Проведено прикрепление к сел.-хоз. коллективам подсобных предприятий и организованы новые. Сейчас в колхозах (цифры по 101 обслед. колх.) имеется 15 мельниц, 5 лесопилок, 26 кузниц, 7 ремонтных мастерских, 3 сыроваренных завода, 2 кирпичных завода, 3 кожевенных.

Организация новых и присоединение находящихся на территории колхозов подсобных предприятий значительно повысила доходность хозяйства колхозов, увеличила оборотные средства, подняла (путем переработки) ценность продуктов животноводства и полеводства и сконцентрировала целиком всю свободную рабочую силу в колхозах, а также позволила частично использовать свободную рабочую силу крестьянских хозяйств своих районов.

Необходимо также использовать в этих же целях и стремление крестьянства к расширению посевной площади под льно-культуры. В этом году заявки на льносемена в Псковском округе так велики, что предполагаемый план снабжения льносеменами пришлось особым постановлением Псковского окрисполкома пересмотреть, увеличив количество отпускаемых льносемян до 35.000 пудов. В данном случае, путем контрактации через кооперацию, можно было бы поставить во весь рост вопрос о привлечении крестьянских сбережений к делу организации кустарных льнообрабатывающих предприятий.

Используя в этих же целях, с контрактацией и кредиты, направляемые в деревню, мы сумеем значительно расширить дело кооперирования крестьянства и перевести сельско-хозяйственную, потребительскую и кустарно-промысловую кооперацию из области снабжения в область производства.

КАВКАЗ ВЧЕРА, СЕГОДНЯ И ЗАВТРА

Статья Анри Барбюсса

Одна из целей моего путешествия в СССР, как я уже говорил при моем приезде в Москву товарищам журналистам, — глубокое и детальное изучение экономического и социального положения Закавказья и в особенности ознакомление с так называемым грузинским вопросом, который, как известно, поставлял целый кровавый клубок клеветнических вы России.

Я не берусь дать на этих страницах сколько-нибудь обширный, связный краткий обзор, просто первое впечатление обыкновенного наблюдателя. Я оставляю за собою право обрисовать позднее подробные результаты моих наблюдений и изучения.

Путешествие мое продолжалось недолго, но смею сказать, что мое изучение было достаточно обширным образом организовано благодаря помощи и содействию, которые я встретил повсюду, в самой полной свободе, первой я пользовался. Вот почему я смел надеяться видеть ряд вещей за короткий промежуток времени и получить максимальный результат в моих расследованиях.

Мне достаточно сказать: «Ваше [illegible] мне дали при помощи [illegible], официальных, общественных, партийных и советских организаций». Если теперь метод и может показаться [illegible] благодаря тому, что [illegible] все эти были заинтересованы в данном вопросе, я отвечу, как, впрочем, и уже это сделал в другом месте, что в действительности расследование мое все же остается абсолютно независимым и об'ективным, т.-к. у этих лиц я просил только лишь ночные документы, подлежащие проверке, которую, разумеется, исключить, а именно: цифры и статистику. Хочу прибавить, что на каждый мой вопрос, каков бы он ни был, я всегда получал точный ответ.

Замечу прежде всего, что внимательно рассматривать совершенно отдельно каждую из республик Закавказья. Между ними существует исторический параллелизм и весьма определенная симметрия органической природы, и не только некоторые общие детали и точки соприкосновения, но общие и родственные всем черты.

Все эти области перешли за последние 10-лет от режима самодержавия к режиму, являющемуся следствием февральской революции и длившемуся приблизительно 3 года.

Приобщение к Советскому Союзу закончило этот период в 1921 — 23 году. Таковы три фазы их развития, которые представляют для нас интерес и с которыми мы должны считаться.

Когда самодержавие пало, все эти области подпали под влияние политических партий, рожденных революцией. Во всех центрах Кавказа партии эти имели одинаковые характерные признаки: принципы псевдодемократические, скрывавшие за красивыми фразами действия справедливо антиреволюционные, антипролетарские; тенденции исключительно национал-шовинистические, группировавшиеся вокруг демагогического лозунга национальной независимости и политического превосходства одной расы над другими. В действительности же партии эти прикрыли свою враждебность к социализму и своею классовую жадность лохмотьями национал-шовинистического самоопределения. Это являлось вместе выноской. Следствием этого были постоянные столкновения национальностей, бесконечная грызня мест, а также, естественно, тайные махинации и спекуляции с крупными империалистическими державами, носившие характер настоящего предательства. Такова роль, которую с некоторыми тонкостями играли как меньшевики в Грузии, так и дашнаки в Армении, мусаватисты — в Азербайджане. Следствием такой политики явились война, резня, полное обезлюдение этих областей и экономический маразм, который можно смело назвать злым разорением.

Совершенно неверно, что Красная армия, призванная в Грузию значительной частью населения, применила жестокие меры и дело доходило до резни.

Все эти ужасные ложны. Была война, и следовательно люди гибли, но даже не вдаваясь в подробности о том, на кого падает ответственность за все это и кто являлся в данном случае друзьями или же угнетателями грузинского народа, можно сказать, что цифра 7.000 казненных — чистейший абсурд. И что в большинстве случаев эти так называемые «большевистские репрессии» касались только обычных разбойников. На западе в Гурийской области нельзя заметить ни малейшего разрушения, несмотря на существующую по этому поводу белогвардейскую легенду. В последнем я убедился своими собственными глазами, так как об'ездил верхом самые отдаленные окраины этой области. То же самое можно сказать и относительно всех остальных местностей.

Я посетил заключенных меньшевиков в тифлисской тюрьме, в московской тюрьме и в тифлисской ГПУ. Они мне подробно рассказывали о причинах их ареста. Некоторые из них присоединились, по их собственному выражению, к «советской платформе». Другие не сложили оружия и метели гром и молнии против советской власти. Но все из них признавали, что никогда против политических заключенных не принимались жестокие меры. Все, что говорилось и говорится в большой империалистической прессе Европы относительно большевистской жестокости, является чистейшей клеветой. Отметим это первое основное положение.

Конечно с вопросом о политическом антагонизме на Кавказе вообще и в Грузии в частности, я не могу не остановить, что временами покушавшиеся меньшевиков вполне исчезли перед лицом фактов. Нет никакого основания продолжать хотя бы малейшую возможность для этих злейших политических партий бороться с властью, несмотря на их интриги с заинтересованными империалистическими державами. Меньшевики и все их приспешники нажили свою настоящую сущность: упорную и слепую враждебность к делу пролетариата. Они потрясли своим лживым знаменем национальной независимости лишь для того, чтобы прикрыть демагогическим протестом свои реакционные цели, и несли за собой позорное возбуждение и расцвет с соседними народностями, внутреннюю войну и интервенцию иностранных империалистических держав.

То, что я говорю, не является мутным фразеем. Я своими собственными глазами видел, изучал, даже фотографировал документальные доказательства интриг, о которых я говорил выше. Больше того: я прошел без всякого предупреждения в маленькие деревушки, до которых можно добраться только после долгих переходов. Я расспрашивал множество крестьян и убедился, что везде здравый смысл, дальновидность этих людей превратили их, некогда описавшихся советизации, в горячих сторонников советского строя.

Об'ясняется это тем, что работа, проведенная за эти несколько лет советскими правительствами союза закавказских республик при братском содействии всего Союза, действительно значительна. В области земледелия, как и в области промышленности, на развалинах прошлого они сумели построить новый мир, который во всем стоит выше дореволюционного.

Прежде всего встал вопрос о земледелии. При этом учитывались специальные данные и возможности каждого клочка земли. Некоторые отрасли земледелия, как, например, рисовая, в ряде областей были совершенно уничтожены ради народного блага вследствие того, что они приветствовали осушение болот и гровили здоровью деревень. (Можно было бы доказать на многочисленных примерах, что капитализм, особенно в колониях, поступает диаметрально противоположно). Во многих пунктах Закавказья вводились новые отрасли земледелия. Центральная власть приступила к научным опытам подбора, которые предполагают огромную статью расходов. Но зато полученные результаты были поразительны.

Я приведу просто несколько случайных, но весьма красноречивых примеров этих научных опытов, которые могли иметь место только в социалистической стране. Опыты отбора дали возможность повысить урожайность хлеба с 40 пуд. с десятины до 150 пуд., а урожайность хлопка с 45 до 80 пуд. Опыты, в особенности в Гандже, применялись к 1.836 различным сортам хлопка, 4.500 сортам хлеба, 450 сортам риса. Такая же работа была проделана и в виноградных областях, а также в областях, которые могли бы стать таковыми, и т. д.

Были попытки культивировать каучуковое дерево в Азербайджане и чай в Армении. В Аджаристане сильно расширены плантации чая, так, вместо 650 десятин, как это было до войны, в настоящее время засеяно 1.800 дес. Предполагается на позже 5 лет засеять 40.000 дес. чая.

Весь этот план, касающийся повышения производительности земли и распределения различных культур, был отмечен с чрезвычайной дальнозоркостью народными закавказских республик, а также центральными органами Союза.

Следует отметить еще одно весьма важное явление, которое является следствием всей этой обширной работы, а именно: особенно поощряется и развивается то, что здесь называется технической отраслью земледелия, т.-е. то, что может служить к развитию промышленности. Таким образом, индустриализация является конечной целью всякой земледельческой организации. Эксплоатация земли распределена и организована применительно к промышленности и составляет вместе с нею одно-единое целое.

Земледельческую область превращают в область промышленную. Такая важная для Закавказья работа, как орошение, ведется весьма успешно. В области Ленинакана прорыт, например, канал, орошающий 15.000 дес., вблизи Эривани пущен в ход канал, который будет орошать 90.000 десятин, а в Азербайджане составлен план ирригационных работ, — по смете 120 мил. рублей.

Этот быстрый рост сооружений, селений, новых городов, эти большие здания, белые, геометрически правильные, вместо прежних избушек и прежних притонов и старых, никуда негодных машин, это — картина, которая никогда не изгладится из памяти путешественника. Когда оказываешь взглядом Эривань, видны большие светлые пятна — новый мир — посреди старых пятен прошлого. И этих светлых пятен больше, чем темных.

Я хотел бы подробно остановиться на нефтяной промышленности Баку. Скажу только, что там были предприняты колоссальные работы, что вся область Биби-Эйбат была отвоевана у Каспийского моря, которое было отогнано вглубь на целые десятки десятин. Эти работы по осушению продолжаются и теперь, и на новой суши на глубине 1.000 метров извлекаются 45 миллиардов пудов нефти. Новые заводы, оборудованные по последнему слову техники и построенные советскими инженерами, заменяют старые для очистки нефти в Черном городе, целые кварталы рабочих домов выросли из-под земли вокруг мрачных и суровых лесов нефтяных вышек. Довоенная цифра добычи, а именно 480 мил. пуд., в настоящее время превзойдена на 30 миллионов пудов.

В настоящее время приступлено к возведению новых колоссальных заводов и к усовершенствованию нефтепровода на Баку в Батум.

В Закавказьи изыскиваются новые залежи нефти. В Грузии они уже найдены. В Батумской области производятся бурильные работы, требующие огромных затрат. Предполагают найти нефть на глубине 700 метров. дошли уже до 400 метров.

Я подробно изучил бюджет рабочего нефтяной промышленности в Баку и располагаю здесь самыми точными сведениями. Упомяну кратко о них: до войны заработная плата в рублях колебалась между 20-ю и 50-ю рублями. В настоящее время она колеблется от 94 руб. (чернорабочий) до 274 руб. (металлик); включая сюда обслуживание рабочих жилищами, провоженой и т. д.

Рабочие нефтяной промышленности Америки зарабатывают больше, но и живешь там стоит дороже. Кроме того, они работают больше 8 часов, а иногда, как в Техасе или Оклахоме, даже по 10 и 12 часов. Руководители нефтяной промышленности в Баку считают применение 7-часового рабочего дня вполне возможным.

Здесь перед нами открывается обширнейшее поле для наблюдения: на ряду с возрождением промышленности (возрождением, которое, подчеркиваю, почти везде равняется настоящему расцвету) существует целый ряд совершенно новых начинаний, о именно тех, которые относятся в области культурного строительства советов. Повсюду организованы дома крестьянина, дома рабочего, школы, клубы, избы-читальни, профессиональные технические школы, библиотеки, театры, кино, художественные и педагогические музеи. Статистика говорит сама за себя.

Воистину новый мир вырос на развалинах стран, истощенных ранее преступными правительствами. Блестящие результаты строительства советов в Закавказьи неоспоримы.

Можно смело заявить, что советизация явилась спасением для всей этой прекрасной и когда-то несчастной страны. Она принесла ей мир и возможность спокойно работать. «Национального вопроса» больше не существует. Тот способ, которым был он разрешен, может служить образцом национальной политики пролетарского государства. Вовлечение Закавказских республик в Союз дает каждой из них максимум автономии. Отныне их население может свободно говорить на своих национальных языках и следовать своим этнографическим традициям, которые так преследовались при царизме. Везде, в Тифлисе, в Эривани, в Батуме и в Баку наблюдается возрождение национального искусства и литературы.

С другой стороны, разумная организация и распределение продукции, а также значительная финансовая помощь всего Советского Союза, выражающаяся в сотнях миллионов рублей, дали возможность этим странам достигнуть благополучия и размаха, которых они никогда еще не знали и которые открывают перед ними самые блестящие перспективы будущего.

В настоящее время закавказские народы действительно свободны, потому что они являются вполне равноправными частями одного общего и могучего, целого, они подчиняются дисциплине человечности и разума, а не воле помещика, и даже целой группы козяев, и можно смело сказать, что каждый из этих народов так же велик, так же силен, как и весь Советский Союз в своем целом.

В заключение хочу сказать, что пример Закавказья, возродившегося и расцветшего в эти шесть лет на развалинах прошлого, является символом всего того, что имело место в Союзе за протекшее десятилетие. И именно этот «грузинский вопрос», который хотят направить против большевизма, является веским и значительным аргументом в пользу принципов и достижений советской власти.

И мне тебе нам вам нужна наша газета

вот почему для организатора активиста участие в кампании подписки тиража нашей газеты является благодарной задачей.

500 кандидатов либеральной партии».

По сведениям из хорошо осведомленных источников, вклад Ллойд Джорджа оценивается приблизительно в 300 тысяч фунтов стерлингов (около 3 миллионов рублей). Как указывают в осведомленных кругах, эта сумма представляет собою лишь незначительную часть известного «личного фонда», который находится в распоряжении Ллойд Джорджа с момента роспуска коалиционного правительства, главою которого он был.

В кругах рабочей партии сообщение о том, что либеральная партия выставляет 500 кандидатов, вызывает большую тревогу. По последним данным, число кандидатов рабочей партии на предстоящих выборах исчисляется в 467 человек. В виду финансовых затруднений, вызванных новым законом о профсоюзах, который осложняет сбор отчислений на политические цели, это число, повидимому, предельное. Исполнительный комитет рабочей партии в настоящее время ведет переговоры с рядом лиц,

АМЕРИКА ВООРУЖАЕТСЯ

ЛОНДОН, 27/X. — «Дейли Телеграф» публикует статью своего корреспондента по военно-морским вопросам, посвященную англо-американскому соперничеству в области военно-морских сооружений. По словам корреспондента, на утверждение открывающейся в декабре сессии конгресса САСШ будет предложена новая пятилетняя программа военно-морского строительства, предусматривающая сооружение 15-ти новых крейсеров. Все новые крейсера будут максимального разрешенного вашингтонским соглашением водоизмещения, 10 тысяч тонн каждый; каждый крейсер будет вооружен семью или десятью 8-дюймовыми орудиями. Корреспондент далее сообщает, что американские военно-морские власти намерены начать предусматриваемое новой программой строительство немедленно с тем, чтобы спустить первые два крейсера на воду еще в течение 1928 года. Корреспондент указывает, что Соединенные Штаты только что закончили сооружение десяти крейсеров водоизмещением в 7.500 тонн каждый; кроме того, сейчас строятся восемь крейсеров водоизмещением по 10.000 тонн каждый. Таким образом, постройка еще новых двенадцати крейсеров доведет число океанских крейсеров американского флота до 30, т. е. до такого количества, которого британское военное министерство добивалось со времени окончания женевской конференции. Отметив, что к тому же сроку Англия будет иметь 29 крейсеров идентичных размеров и боевой мощи, корреспондент подчеркивает, что в отношении тяжелых крейсеров Англия и Соединенные Штаты достигнут равенства, но Англия сохранит значительное превосходство в легких крейсерах.

В заключение корреспондент отмечает усиленное строительство военных аэропланов в САСШ, принявшее особенно широкие размеры за последнее время. Ссылаясь на официальные данные, корреспондент указывает, что в текущем году даны заказы на постройку 146 новых военных аэропланов на общую сумму в 1.520.000 долларов. «Политика Соед. Штатов заключается в том, — пишет корреспондент, — чтобы почти каждое военное судно было снабжено одним или несколькими аэропланами; эта политика методически проводится в жизнь. Все броненосцы и крейсера уже сейчас имеют на борту аэропланы и даже некоторые миноносцы и подводные лодки снабжены небольшими разведывательными самолетами. Одновременно принимаются меры к организации защиты военных судов от возможных нападений со стороны аэропланов. На каждом броненосце будут установлены восемь 5-дюймовых зенитных орудий» (ТАСС).

ЛОНДОН, 25. (ТАСС).—По сообщению «Сендэй Уоркер», исполнительный комитет английской рабочей партии исключил из партии организацию рабочей партии в Кельвингруве (район Глазго) за то, что она выставила своим кандидатом коммуниста Фергюсона против кандидата правого крыла рабочей партии на недавних дополнительных выборах в Андерстоне. Кроме того, исполнительный комитет рабочей партии добился исключения из глазговского совета профсоюзов самого Фергюсона, председателя и секретаря незначительной рабочей партии Кельвингруве и поддерживавших Фергюсона 8 членов исполнительного комитета совета профсоюзов.

Исполнительный комитет рабочей партии обратился ко всем входящим в совет профсоюзов организациям с предупреждением, что невыполнение ими ливерпульских решений (о прекращении сотрудничества с коммунистами) повлечет за собой немедленное исключение их из партии.

полиции.

Германское правительство и генеральный агент по репарациям

БЕРЛИН, 1. (ТАСС).—Устные переговоры представителей германского правительства с генеральным агентом по репарациям Паркером Гильбертом закончены. Завтра состоится заседание германского кабинета, на котором будет закончено обсуждение меморандума Гильберта. В среде правительства серьезно обсуждается план объединения всех вопросов, касающихся репараций, в особом общегерманском комиссариате, которому должны быть поручены все сношения с генеральным агентом по репарациям. В качестве главы такого общегерманского комиссариата намечается бывший государственный комиссар Бермая, который уже в течение нескольких лет занимается вопросами о репарациях. Бермая написал известную книгу «Долой репарации», в которой выдвигается идея освобождения Германии от обязанностей, налагаемых на нее планом Дауэса, путем заключения крупного займа; осуществление такого плана предполагает предварительное установление общей суммы репарационных платежей.

К ВЫСТАВКЕ СОВЕТСКОЙ ТРУДОВОЙ ШКОЛЫ В РИГЕ

РИГА, 1. (ТАСС).—В беседе с корреспондентом ТАСС руководительница выставки советской трудовой школы Штейнгауз заявила, что успех выставки в Риге превзошел тот успех, которым она пользовалась в Дании и Германии. «Нигде посещаемость выставки не достигала 1.500 чел. в день — сказала Штейнгауз,— нигде об'яснения перед экспонатами не приходилось давать группам по 300 человек, нигде не было столь разнообразных по профессиональному, национальному и партийному составу экскурсий».

В рижских просветительных кругах надеются, что за этим первым шагом советско-латвийского культурного обмена последуют другие шаги; возник план устройства в Риге советской выставки по охране материнства и младенчества, а также организация в Москве выставки по вопросу об осуществлении трудового принципа в школе, с привлечением к этой выставке латвийских учителей.

Резолюция по докладу тов. Рудзутака

БАКУ 1. (ТАСС).—17-я бакинская партийная конференция в принятой по докладу тов. Рудзутака резолюции целиком и полностью одобряет политическую и организационную линию ЦК. Конференция с удовлетворением отмечает, что, благодаря правильному и испытанному ленинскому руководству ЦК, за два года достигнуты значительные успехи в деле укрепления дальнейшего развертывания социалистического строительства.

Общебакинская партконференция с негодованием отвергает Гнусную ложь троцкистской оппозиции о том, что политика ЦК ведет якобы к ослаблению пролетарской диктатуры и повышает удельный вес кулачества, новой буржуазии и бюрократии. Конференция констатирует, что, несмотря на систематические наскоки троцкистов против ленинской партии, рабочий класс нашего Союза сделал значительные успехи по упрочению своей диктатуры.

Явным непониманием и беспримерной клеветой являются заявления оппозиции о том, будто мы имеем хроническое отставание промышленности от сельского хозяйства. Только заклятые враги партии могут не видеть того, что, несмотря на огромные трудности, мы закончили восстановительный период и решительно приступили к реконструкции промышленности и всего народного хозяйства и что по темпу своего развития наша социалистическая промышленность идет впереди любой капиталистической страны.

Конференция приветствует постановление ЦИК о постепенном введении семичасового рабочего дня. Это мероприятие представляет собой огромный шаг в деле улучшения положения рабочих.

Гнусным непониманием является заявление оппозиции, будто ЦК ведет кулацкую политику и потакает росту кулачества. Партия не закрывает глаз на рост кулака, но считает, что победить кулацкую стихию можно не приняв с кулацкой опасности, а дружной неустанной работой по поднятию социалистической промышленности и по усилению экономической помощи бедноте.

Конференция призывает все организации вести жестокую борьбу против порочных идей и мобилизовать все силы для обороны социалистического отечества.

Оппозиция, вопреки своим неоднократным заявлениям, не прекратила свой раскольнической работы. События последнего времени, наоборот, показывают, что оппозиция окончательно порвала с ленинизмом, связавшись с явно антисоветскими элементами, и перешла за рамки не только партийной, но и советской легальности.

Конференция полностью поддерживает поэтому все меры ЦК, выправленные к сохранению единства партии, и поручает XV с'езду ВКП(б) положить предел этой безобразной деятельности оппозиции и обеспечить дальнейшую сплоченную работу партии. XV с'езд должен со всей категоричностью сказать оппозиции: или с партией или вне ее.

Резолюция принята всеми голосами против одного.

ПРОВАЛ НОВОСИБИРСКИХ ОППОЗИЦИОНЕРОВ

НОВОСИБИРСК, 2. (Роста). — На общегородском собрании партактива с докладом об итогах пленума ЦК и ЦКК выступал секретарь крайкома тов. Сырцов. Доклад его является введением к предсъездовской дискуссии.

В прениях выступил оппозиционер Мясников, начавший с резкого выпада против докладчика. Собрание ответило на выпад шумом и свистом и потребовало лишения оратора слова. Только по настоянию Сырцова собрание предоставило Мясникову слово. Мясников заявил, что обвинять оппозицию в троцкизме неправильно, так как сам Троцкий отказался от троцкизма.

Затем выступили оппозиционеры Клейтман и Черный.

Последний заявил, что собрание не знает взглядов оппозиции. Собрание отказалось выслушивать дальнейшие измышления Черного и шумом и свистками вынудило его покинуть трибуну.

В принятой резолюции собрание, в котором участвовало свыше 900 человек, целиком присоединилось ко всем решениям пленума ЦК и ЦКК и одобрило тезисы ЦК к XV парт'езду. В резолюции, между прочим говорится: «Собрание единодушно, вместе со всей партией заявляет, что оппозиционеров, не подчиняющихся решениям партии, надо исключать из наших рядов».

За резолюцию голосовало все собрание, за исключением 18 голосов против.

пие к оппозиции и проводившие оппозиционную работу в Гурии (Грузия) т.т. Мкуралн Михаил, член партии с 1905 г., Чигогидзе Эраст, чл. партии с 1905 г., и Зеладзе Александр, чл. партии с 1910 г., обратились с открытым письмом к оппозиционерам Обуджаве, Думбадзе, Лорткипанидзе и Нокинадзе следующего содержания:

«Оппозиция идет к созданию второй партии. Это заставило нас оглянуться назад и прочесть документы большинства партии, в результате чего мы пришли к убеждению, что оппозиция ошибается в вопросах об

[illegible] англо-русскому комитету, о режиме партии, национальном вопросе и о китайской революции. Мы разрываем поэтому всякую связь с вами, ваши взгляды признаем ошибочными, а фракционную работу, проводимую вами, считаем пагубной для партии. Линию же большинства партии признаем вполне правильной и приложим все старания, чтобы разоблачить ошибочность взглядов оппозиции перед теми членами партии, которые благодаря непонимании еще поддерживают вас. Мы будем бороться за единство партии, за строительство социализма».

СНЕЖНЫЙ БУРАН В ТВЕРИ

ТВЕРЬ, 2. (Роста).—Сегодня в 8 часов 45 минут утра над Тверью пронесся сильный снежный ураган, продолжавшийся 15 минут. Во многих домах силой ветра снесены трубы, повреждены крыши, порваны трамвайные и электрические провода.

В 11 час. 40 мин. над городом пронесся второй буран. Телефонная междугородная связь прервана с утра.

НАВОДНЕНИЕ В ЛЕНИНГРАДЕ

ЛЕНИНГРАД, 2. (Роста).—В три часа ночи на 2 ноября наблюдалось повышение уровня воды на Неве. Уровень воды достиг 5 фут. 8 дюймов выше ординара. На Ждановской набережной и Песочной ул. вода выступила из берегов. На Каменном острове вода дошла до Старого театра, на Елагином острове и в Галерной гавани вода выступила частично.

В четвертом часу ночи ветер стал утихать, и вода пошла на убыль, но медленно, и в 8 час. утра остановилась на уровне 4 футов 6 дюймов. В 9 час. утра уровень был 3 фута 8 дюймов. Вода продолжает убывать.

ЗАЕМ ИНДУСТРИАЛИЗАЦИИ

ХАРЬКОВ. — Президиум ВУЦИК заслушал доклад народного комиссариата финансов о ходе кампании по реализации займа индустриализации. Предварительная и коллективная подписка дала 7,3 миллиона рублей.

МИНСК. — Подписка на заем индустриализации в Белоруссии дала 1.300.000 рублей. Среди рабочих коллективов подписка проходит блестяще: есть коллективы, подписка которых составляет 60 — 70 процентов месячной зарплаты.

ТИФЛИС. — По данным зачинкомфина, подписка на заем индустриализации в Грузии дала 970 тысяч рублей, в Азербайджане 1.270 тысяч рублей, в Армении — 245 тысяч рублей. Всего в Закавказье — 2.485 тысяч рублей.

ОБВАЛ НА КАНАТНОЙ ФАБРИКЕ

ЛЕНИНГРАД, 2. (Роста).—1 ноября произошел обвал на канатной фабрике Понькотроста «Канат» (Петровский пр., 5). Обвалилась часть железо-бетонного здания. Обвал произошел в то время, когда рабочие снимали со вновь выстроенного здания леса. Куски кирпича, дерева, камня и щебня засыпали рабочих, производивших с'емку лесов.

Для извлечения рабочих было вызвано шесть пожарных частей. Первыми были извлечены из-под обломков четыре рабочих. Пострадавших отправили в больницу им. Веры Слуцкой. Раскопки продолжаются.

РАЗНЫЕ ИЗВЕСТИЯ

◆ В Туле открыт рабочий университет. Принято 182 рабочих (из'явили желание учиться свыше 700). Срок обучения в университете — 3 года.

◆ На 6 ноября в Пятигорске назначена закладка тепловой электростанции на 1.200 лош. сил, закладка здания городской центральной библиотеки и открытие ночлежного дома.

◆ По Дальневосточному краю, за исключением Камчатки, откуда сведений нет, подписка на заем достигла 1.300.000 руб. На первом месте идет Сахалин.

◆ Рабочие железнодорожных мастерских Уфы организовали субботник, в котором участвовало свыше 700 человек. Заработанные 786 руб. пойдут на постройку памятника Ильичу в мастерских.

◆ Рязанский губернский кооперативный союз инвалидов приступает к постройке в Рязани хлебозавода.

◆ Из Рима получено сообщение, что итальянская академия наук избрала В. М. Бехтерева почетным академиком.

◆ Прекрасная погода позволяет вести работы по отысканию ценностей с «Черного Принца». За последние дни найдено еще несколько золотых монет.

Армения

5

...ия.

...ой основательной кри-
...а в его статье-докладе,
...можно говорить
...ности за ве-
...ости времени, когда
...ия диктатуры не
...в. Затем искренен и
...ения при элимини-
...ких характеристик,
...ключению Д. И. Оги-
...ирован проф. Кон-
...ействительно собой не-
...ков инструмента и по
...то «ложки» (стр. 88).
...ие словам того же
...«применение фор-
...что в подобных
...одном».
...ф. Конкретная вест
...мер, стремление же-
...ключительно ярко обо-
...с само направлением,
...ического существования
...ического уничтожению.
...ников является ве-
...лектов? Но вдум-
...ирроре в адре-
...что сие стоит
...ве. Выше ее, что
...ерии эволюцион-
...ема д тем самым
...ое его существова-

...ричных книг, в ос-
...имеется ряд спи-
...описных книг о
...описательном про-
...изображении, о
...ских родов, при-
...а, и т. д. В этой
...ласти Д. И. Оги-
...ского музыканта.
...Опираясь подроб-
...перечисленных
...жит вопросах,
...которое имеет
...ладие того, как
...требования. Но,
...один к объясне-
...ия, и т. д., и,
...орона вопрос,
...во всей своей
...ии является
...ории, крайне-
...о механически
...ьзования дан-
...под ним
...ссматривать
...и отдельными
...ует, что здесь
...ысание вол-
...да материаль-
...ку все дело у
...ли повышени-
...ории литера-
...ому вопросу
...ах автор при-
...в теории и
...ся его осно-
...об изучении
...ленных,
...ничтожимых
...ких времен

МУЗЫКА НАЦМЕНЬШИНСТВ.

МУЗЫКАЛЬНАЯ СВАНЕТИЯ.

Одной из важнейших задач современного советского концертного дела является освещение художественного творчества народов СССР. Величайшая оригинальность и ценность песенного творчества народов и племен, населяющих наш Союз, обязывает нас всесто это творчество в общую картину нашей музыкальной жизни.

В последнее время нельзя не констатировать на отсутствие этнографических концертов в Москве. К сожалению, не всегда удачны и источники и побуждения, оказывающие демонстрировать народное творчество. Дело не обходится без халтуры и грубых подделок. Тем ценнее настоящие, научно продуманные вечера подлинной народной песни. К числу подобных вечеров, бесспорно, следует отнести вечер сванской музыки, организованный Софилом. В основу этого вечера была положена демонстрация результатов песенной экспедиции, снаряженной летом текущего года в Сванетию Гос. институтом музыкальной науки и новая экспедиция не представляла собой почетного открытия совершенно неизведанных сокровищ народного творчества. Кавказ хранит такого рода образцы музыки, которые могут дать разгадку сложнейших вопросов о происхождении и развитии мировой песни вообще. Особенно это относится к грузино-сванской группе, где среди кресть...ских и воинских песен сохраняются пережитки самой ...ой языковой стихии и самых первобытных форм общественного устройства. Достаточно сказать, что среди сванских песен мы находим ряд образцов, где мелодия не сопровождается никакими словами за ненужностью пользоваться расчлененной речью.

Внимательное вслушивание в песни позволяет, что свины пользуются довольно ...образным расчетом как в ритме, так и в ...ении отдельных голосов. В этих песнях чувствуется ...ированность, строгость меры, иногда торжественность. В них много ...ированных приемов. Трудно в ...ольких словах охарактеризовать все то интересное, что дал этот вечер как в чисто музыкально-научном отношении, так и для изучения быта. Интересны и пляски свано...отличающиеся поразительной гранью охотников, ...ающих ...ваться по ...ым горным ...ениям ...ы.

Большой подъем ...ывает организация вечера, ...открывшаяся вступительным словом ...ента Кавказа С. С. Аги...ана и ...ей фильмы, характеризующей Сванетию. Очень ...ные, содержательные ...ения давала одна из участниц ...ции—В. Дешкова. Чувствовалось ...ое желание и любовь к делу, что ...ало ...ительным об...ношениям характер ...ости и ...ганической связанности с ...ертом.

В заключение ...о еще ...ение. Де...монстрировались песни, ...ящиеся преимущественно ...ней ...тории и ...ов ...ов. Много ...ания было ...ено бытовым ...ням, ...ять-тем ...ущим от древности. Сейчас Сванетия ...живает ...ый культурный под'ем, ...анный с ее ...общением к ...ременным Октября. Как ...разился этот под'ем на ...ой песне? На данный ...ос вечер от...ета не дал, а хотелось бы ...учить его.

ЕВГ. БРАУДО.

АШУГИ.

Ашуги—очень ...ественное ...ено в ...и ...ов музыкальной ...ы ...родов СССР, ...ируемой в ...ем время ...ами ...ы и ...ми ...ми, ...ущими ...ественную ...у в Москве. Интерес ...ера ашугов ...ался в том, что ...ателями ...ли ...демонстрирован ...ок армянского ...ественного ...а, ...ющий ...ие ...ни в ...ом ...ом ...ы. Ашуги—...янские ...ые ...ы, ...ающие ...ольшого ...ансамблях, ...ождающие ...ение ...ых ...ов, чтобы ...ая ...ая ...ология и ...ая ...ия не ...ставляла ...ой ...ого открытия ...ых ...ов ...ого творчества. Кавказ ...ит такого ...а ...ы ...ыки, ...ые ...ут ...ть ...ку ...ов ...ших ...ов ...ого творчества вообще. ...ое ...ение ашуги ...ают ...ковековую ...ую ...ю. Их ...ство ...ается от ...ления к ...лению ...ем ...ства, и ...во ...ать ...я ашугом (...ое ...ое ...ение) ...но ...ить ...ь ...ого ...ения ...ы у ...ого-...о из ...ов ...ого ...а. Любопытно еще ...ить, что в ...ии ашуги ...ются ...ким ...ом, ...ым ...ым ...ом ...ка. Как ...менты ашугов, так и ...ый ...ад ...ых ...ей ...ают на ...ность ...ого ...ства. Для нас ...ым ...ом ...ет ...но то, что ашуги не ...ают ...ений с ...ью, а ...ются ...ого ...а ...ами-...ями ...ающего ...ы ...ого ...ом ...ого ...а. Вполне ...ными ...ами ...ого ...ого ...а ...ются ...ый ...ат Гайгас и ...ые ...ители на ...ре—С. Таврилян. ...ика с ...ом ...ала их ...ый ...ар, ...ый ...ет ...ельно ...ение ...ших ...ов ...ской ...ой ...и.

ВНИМАНИЮ УЧАСТНИКОВ ... ВЫДЕРЖКА ИЗ УСЛОВИЙ ПРИЕМА

1. Дашнак-тип
2. Кулак
3. Жулик

№ 30 X-37

и морально крепкое крестьянство, готовое упорно и напряженно, не боясь жертв и страданий, отстаивать свое бытие. Когда-то Лев Толстой размышлял над этой человеческой породой по поводу несдающегося растения-татарника. Второй помогавшей Кемалю силой была левая часть интеллигенции, которая в отличие от правых членов союза «Единство и прогресс», стоявших под сильным влиянием банкократии и компрадорства, тесно смыкалась с крестьянством.

Все здесь — крестьянская масса, бедное офицерство, сельское учительство и подобные им виды мелкобуржуазной интеллигенции, радикально-республиканская партия и вождь — сделано, более или менее, из одного куска.

Победа была одержана. Но множество врагов осталось внутри и вокруг. Республиканское правительство знает отношение к себе Запада. Один из очень видных его представителей говорил мне: «В сущности вещей наши отношения с Западом очень просты: тамошние правительства хотели бы нашей смерти. Вот и все. Все остальное — ширмы».

Два страшных внутренних врага встали перед партией Кемаля: старо-турки, вооруженные исламом и, казалось бы, тоже очень крепко сросшиеся с крестьянством; и младо-турки, то-есть всякие либералы, выражавшие крупнобуржуазную жадность и готовые для собственных выгод как угодно продать свою страну.

Партия Кемаля, выражаясь словами Маркса о якобинцах, «по-плебейски расправилась с врагами революции». Она не остановилась перед жестоким террором по отношению к духовенству и заговорщикам из партии центра. Она восторжествовала. Она обязана при этом немало активной симпатии СССР, у которой были с нею общие враги. Это обстоятельство, географические условия и все растущая торговля крепко связывают, несмотря на большие принципиальные различия, якобинскую плебейскую республику Турции с пролетарско-крестьянскими социалистическими республиками нашего Союза.

Победа окрылила Кемаля-пашу. Она открыла перед ним широкие горизонты. Он деятельно изучает их. Но она же заставила его оглянуться назад.

Турки? Кто же это, собственно? Что это за народ, которому вновь, не боясь сильнейшей европеизации, хотят его вожди доставить почетное место на земном шаре?

Что это народ замечательный, показавший огромные военные и государственные способности, — спорить нельзя. Разве небольшое племя османов не организовало одну из великих мировых империй?

Но эта часть истории Турции не удовлетворяет запросов Гази.

Прежде всего для него османы есть только часть, может быть авангард всех тюркских народов, четко об'единенных основными базами языка.

Количество тюрков на свете исчисляется разно. Возможно, что оно близко подходит к цифре в 100 миллионов.

Но каково прошлое этого крупного племени, разбросанного от Якутии до Северной Аравии?

Вот тут-то зародилось новое увлечение Гази, его новая теория, пока еще скорее личная, но постепенно делающаяся одним из устоев радикально-патриотической партии.

Гази проявляет здесь известную скромность. Он часто подчеркивает свою малую компетентность. Он-де не антрополог, не археолог, не лингвист и вообще не ученый. Но именно по его инициативе создалось целое ученое общество в Турции для изучения антропологических и культурных корней тюркизма.

Это общество изготовляет теперь серию научных трудов на эту тему и серию учебников для школ.

В основу теории о тюркизме легко прежде всего положение, совпадающее с одной из основ академика Марра: европейцы-де в своем расовом аристократизме исказили историю человечества и недооценили значения народов, не относящихся к выдуманной ими семье индо-германцев.

Теория, согласно которой арийский длинноголовый блондин есть родоначальник и носитель высшей цивилизации, выветривается на наших глазах.

Если академик Марр открыл целую промадиую не расовую, а культурно-историческую прослойку, названную им яфетитской, если он на основании убедительных исследований культурно-лингвистического порядка отнес все значительнейшее завоевания культуры именно к этой системе, то другими путями я очень родственным положением пришел Гази и его «ученые ученики».

Гази связывает тюрок с первыми создателями цивилизации в Месопотамии — сумерийцами, выводя их самих из Алтая, где он видит колыбель человеческой культуры. К той же ветви народов и культур относит он хаттов, скифов и т. д. Значение скифов, основывавших царство, с одной стороны, на Индостане, а с другой—в нашей Украине, кажется Кемалю нераскрытым и недооцененным.

Среди других археологических и исторических проблем, которых при такой точке зрения оказы-

Старая Турция. Зал в бывшем султанском дворце.

вается много, остро привлекает внимание ученых кемалистов наши древневолжские, во многом загадочные царства: хазары, болгары.

Индо-европейцы говорят о турках, как о варварском народе, пришедшем в Грецию, страну великой культуры, а Кемалю хочется доказать, что культура тюрок древнее греческой и является ее матерью.

Каковы будут чисто научные результаты изысканий основанного Кемалем общества — трудно сказать, но пути эти интересны. Общество решило как можно теснее связаться с институтом яфетидологии при нашей Академии и с нашей Академией материальной культуры, чтобы наладить общую работу, центром которой должны стать скифы.

Конечно, я обещал всяческое содействие этой организации, способной служить еще одним звеном близости между нами и турками.

Пересмотр прошлого нужен кемалистам как одна из пружин их деятельности в будущем. Велики здесь опасности, велики и возможности.

Развернуть экономию страны под руководством и контролем государства, поднять ее культуру, сохраняя живую военную мощь — вот программа Анкары. Насколько широко развернется при этом Турция — это Анкора оставляет пока в тумане. Одно ясно — напряженность и опасность отношений с буржуазным миром, прочность и естественная дружба с СССР.

Конечно, тут остается множество проблем. Как сумеет турецкая демократия миновать уродства крупного капитализма в случае успешного развития своего хозяйства, не склонившись решительно к коммунизму? Как разрешить вопрос широчайшего об'единения тюрок вне широчайшего об'единения трудящихся вообще? Я думаю, что сами турецкие демократы понимают чрезвычайную сложность этих задач. Но на ближайшее время эти грандиозные проблемы еще не бросают тени: ближайшие пути плебейско-крестьянской республики ясны и обеспечивают отношения искреннего доброго соседства между нашими странами.

Это доброе соседство сказывается и в почетном положении нашего полпредства и в том братском гостеприимстве, которым пользуется каждый из нас в дружеской державе.

Не так давно турецкие футболисты были гостями Москвы и Ленинграда, а при мне турки тепло чествовали в Истанбуле несколько десятков комсомольцев, смело пересекших Черное море на маленьком парусном суденышке, чтобы «отдать визит».

— Бухарин

ТРУДЯЩИЕСЯ СТРАНЫ

Празднование XIV годовщины Октября явилось демонстрацией изумительных достижений с социалистического наступления, опирающегося на мощную, во много раз выросшую экономическ и капитализмом. Она показала, что воля миллионов, приведшая к огромным победам, твердо страция харьковского пролетариата; средний ряд, наверху — члены ЦК ВКП(б) и правительс

лосьев». Но эта старая крестьянская Русь не есть «доподлинное лицо» нашей страны, кажется, кажется автору. И жаль, если талантливый писатель Орешин остается под ее обаянием.

Т. НИКОЛАЕВА.

«РОМАНЫ ЗОРЯ» *) № 1. Журнал. Стр. 34. Обложка Н. Захаровой, рисунки Ли и М. З. Фотографии А. Г. Поляков.

Факт появления цыганской литературы — исторический факт, рожденный национальной политикой СССР. «Романы Зоря», это—название первого не только у нас, но и во всем мире цыганского журнала, издающегося Центрособнацменом НКП и заполняемого литературными силами самих цыган.

Журнал печатается на цыганском языке русским шрифтом. Это сделано для того, чтобы он мог быть прочитан любым грамотным русским человеком среди нетрудящихся цыганских масс. Отражая новый быт цыган, журнал ведет агитационную разъяснительную кампанию к переходу от кочевья к оседлости и культурно-экономическому развитию цыганских масс. Журнал старается охватить и разработать вопросы, касающиеся различных сторон цыганской жизни. В журнале имеются статьи общеполитического характера, статьи, посвященные аграрному вопросу и просвещению цыган, бытовой материал, библиографические сведения (литература о цыганах) и т. д. Особенно нужно обратить внимание на художественно-литературный отдел журнала, в котором выделяется впервые выступающий на литературном поприще цыган Ром-Лебедев. Его рассказ «Романо Бенг» из жизни цыганок-гадальщиц, отражающий самую гущу цыганского быта, написан простым хорошим языком. Особенно ярко чувствуется в нем любовь автора к природе.

Надо горячо приветствовать журнал «Романы Зоря», как предвестник зарождающейся культуры целого народа. Все существующие организации пролетарских писателей должны оказать свою помощь цыганскому писательскому молодняку для направления его литературных начинаний на правильный путь.

Г. Я.

*) Цыганская заря.

Репетиция.

ТАМ, ГДЕ ГОРЯТ КОСТРЫ

Очерк ЛЕБЕДИНСКОГО *Фото С. МАГАЗИНЕРА*

Четко и мощно бьется пульс большого города. Открытые ворота заводов и фабрик всасывают сотни тысяч людей. Тысячи людей отдают свой творческий труд усовершенствованиям и изобретениям. Рационализация выбрасывает, как ненужный хлам, устаревшие станки и машины. Организованный труд родил конвейер. Город харкает дымом фабричных труб.

А на фоне заводов дымят... костры цыганского табора.

Веснами, когда ленинградцы еще зябко кутаются в теплые пальто, с юга на север начинают двигаться телеги цыган. Сначала трогаются 2—3 семьи. По дороге, в селах и деревнях, в больших городах к ним пристают все новые и новые семьи. Табор растет и ширится.

Сейчас Ленинград окружен кольцом цыганских шатров. Цыгане у Лахты, Колтина, Павловска, под Петергофом. Даже в самом Ленинграде, на Екатерининославской улице, на месте разрушенного дома, раскинулись 24 шатра. С трех сторон это становище окружено громадными стенами жилых домов. Там, за этими стенами, люди готовят пищу на электрических плитах. А здесь—чадно дымят костры.

Всего под Ленинградом стоит до полутора тысяч цыган. Чем же и как живут эти люди? Семилетний парнишка в штанах, от которых остался лишь пояс, басит:

— Кони меняем. Моя кобыла худая—я приплачу. Его худая—он мне деньги дает.

Конечно, меняет не он, а его отец.

Богатство цыганской семьи измеряется лошадьми и... перинами. В семье, где нет лошадей и мало перин, главными работницами являются женщины. Глава семьи — молодой, полный сил цыган остается в таборе с годовалым ребенком, а мать идет «ворожить» и...

— Ничего на окне оставить нельзя — все исчезает, — жалуются дачники.

... — Всю правду расскажем! Дай денежку!

На солнышке возле шатра, в пестрой шали, с бусами на шее, сидит цыганка. В ногах—лохматая голова цыганенка. С помощью ножа трещат под ногтем насекомые. В руках цыганенка коробка с... пудрой «Пета». Пудриться цыганки любят, но мыло в таборе найти трудно.

На детских головенках под копнами волос — струпья. Пожалуй, единственный лекарь здесь—солнце.

Отсутствие культуры во всем. На весь табор под Петергофом—500 взрослых человек—грамотных 7 человек. Да и те только читают по складам, писать не могут совсем. Газет не читают вовсе.

Кочуют с места на место, нигде не регистрируясь.

У женщин нет никаких документов. У мужчин—царские паспорта.

Тяги к культуре, к новому, оседлому быту нет совершенно. Город не манит. Дурно цыгану в стенах. Каждую весну поля и леса манят к кочевью.

Скоро крестьянину нужно возить с поля хлеб. Нужно пахать поле под озимые. Тут-то поработают цыганские кони. На обратном пути к «зимним квартирам» цыгане отдают их на прокат безлошадным. Хоть сами цыгане «ни сеют, ни жнут», но за работу коней получают и хлеб, и картошку. Хватит до новой весны. А там—снова в шатры, снова ворожить, снова искать лошадей на конной.

и морально крепкое крестьянство, готовое упорно и напряженно, не боясь жертв и страданий, отстаивать свое бытие. Когда-то Лев Толстой размышлял над этой человеческой породой по поводу несдающегося растения-татарника. Второй помогавшей Кемалю силой была левая часть интеллигенции, которая в отличие от правых членов союза «Единство и прогресс», стоявших под сильным влиянием банкократии и компрадорства, тесно смыкалась с крестьянством.

Все здесь — крестьянская масса, бедное офицерство, сельское учительство и подобные им виды мелкобуржуазной интеллигенции, радикально-республиканская партия и вождь — сделано, более или менее, из одного куска.

Победа была одержана. Но множество врагов осталось внутри и вокруг. Республиканское правительство знает отношение к себе Запада. Один из очень видных его представителей говорил мне: «В сущности вещей наши отношения с Западом очень просты: тамошние правительства хотели бы нашей смерти. Вот и все. Все остальное — ширмы».

Два страшных внутренних врага встали перед партией Кемаля: старо-турки, вооруженные исламом и, казалось бы, тоже очень крепко сросшиеся с крестьянством; и младо-турки, то-есть всякие либералы, выражавшие крупнобуржуазную жадность и готовые для собственных выгод как угодно продать свою страну.

Партия Кемаля, выражаясь словами Маркса о якобинцах, «по-плебейски расправилась с врагами революции». Она не остановилась перед жестоким террором по отношению к духовенству и заговорщикам из партии центра. Она восторжествовала. Она обязана при этом немало активной симпатии СССР, у которой были с нею общие враги. Это обстоятельство, географические условия и все растущая торговля крепко связывают, несмотря на большие принципиальные различия, якобинско-плебейскую республику Турции с пролетарско-крестьянскими социалистическими республиками нашего Союза.

Победа окрылила Кемаля-пашу. Она открыла перед ним широкие горизонты. Он деятельно изучает их. Но она же заставила его оглянуться назад.

Турки? Кто же это, собственно? Что это за народ, которому вновь, не боясь сильнейшей европеизации, хотят его вожди доставить почетное место на земном шаре?

Что это народ замечательный, показавший огромные военные и государственные способности, — спорить нельзя. Разве небольшое племя османов не организовало одну из великих мировых империй?

Но эта часть истории Турции не удовлетворяет запросов Гази.

Прежде всего для него османы есть только часть, может быть авангард всех тюркских народов, четко об'единенных основными базами языка.

Количество тюрков на свете исчисляется разно. Возможно, что оно близко подходит к цифре в 100 миллионов.

Но каково прошлое этого крупного племени, разбросанного от Якутии до Северной Аравии?

Вот тут-то зародилось новое увлечение Гази, его новая теория, пока еще скорее личная, но постепенно делающаяся одним из устоев радикально-патриотической партии.

Гази проявляет здесь известную скромность. Он часто подчеркивает свою малую компетентность. Он-де не антрополог, не археолог, не лингвист и вообще не ученый. Но именно по его инициативе создалось целое, ученое общество в Турции для изучения антропологических и культурных корней тюркизма.

Это общество изготовляет теперь серию научных трудов на эту тему и серию учебников для школ.

В основу теории о тюркизме легко прежде всего положение, совпадающее с одной из основ академика Марра: европейцы-де в своем расовом аристократизме исказили историю человечества и недооценили значения народов, не относящихся к выдуманной ими семье индо-германцев.

Теория, согласно которой арийский длинноголовый блондин есть родоначальник и носитель высшей цивилизации, выветривается на наших глазах.

Если академик Марр открыл целую громадную не расовую, а культурно-историческую прослойку, названную им яфетитской, если он на основании убедительных исследований культурно-лингвистического порядка отнес все значительнейшие завоевания культуры именно к этой системе, то другими путями, и очень родственным положением пришел Гази и его «ученые ученики».

Гази связывает тюрок с первыми создателями цивилизации в Месопотамии — сумерийцами, выводя их самих из Алтая, где он видит колыбель человеческой культуры. К той же ветви народов и культур относит он хаттов, скифов и т. д. Значение скифов, основывавших царство, с одной стороны, на Индостане, а с другой—в нашей Украине, кажется Кемалю нераскрытым и недооцененным.

Среди других археологических и исторических проблем, которых при такой точке зрения оказывается много, остро привлекает внимание ученых кемалистов наши древневолжские, во многом загадочные царства: хазары, болгары.

Старая Турция. Зал в бывшем султанском дворце.

Индо-европейцы говорят о турках, как о варварском народе, пришедшем в Грецию, страну великой культуры, а Кемалю хочется доказать, что культура тюрок древнее греческой и является ее матерью.

Каковы будут чисто научные результаты изысканий основанного Кемалем общества — трудно сказать, но пути эти интересны. Общество решило как можно теснее связаться с институтом яфетидологии при нашей Академии и с нашей Академией материальной культуры, чтобы наладить общую работу, центром которой должны стать скифы.

Конечно, я обещал всяческое содействие этой организации, способной служить еще одним звеном близости между нами и турками.

Пересмотр прошлого нужен кемалистам как одна из пружин их деятельности в будущем. Велики здесь опасности, велики и возможности.

Развернуть экономию страны под руководством и контролем государства, поднять ее культуру, сохраняя живую военную мощь — вот программа Ангоры. Насколько широко развернется при этом Турция — это Ангора оставляет пока в тумане. Одно ясно — напряженность и опасность отношений с буржуазным миром, прочность и естественная дружба с СССР.

Конечно, тут остается множество проблем. Как сумеет турецкая демократия миновать уродства крупного капитализма в случае успешного развития своего хозяйства, не склонившись решительно к коммунизму? Как разрешить вопрос широчайшего об'единения тюрок- это широчайшего об'единения трудящихся вообще? Я думаю, что сами турецкие демократы понимают чрезвычайную сложность этих задач. Но на ближайшее время эти грандиозные проблемы еще не бросают тени: ближайшие пути плебейско-крестьянской республики ясны и обеспечивают отношения искреннего доброго соседства между нашими странами.

Это доброе соседство сказывается и в почетном положении нашего полпредства и в том братском гостеприимстве, которым пользуется каждый из нас в дружеской державе.

Не так давно турецкие футболисты были гостями Москвы и Ленинграда, а при мне турки тепло чествовали в Истанбуле несколько десятков комсомольцев, смело пересекших Черное море на маленьком парусном суденышке, чтобы «отдать визит».

— Луначарский.

лосьев». Но эта старая крестьянская Русь не есть «доподлинное лицо» нашей страны, какого, кажется автору. И жаль, если талантливый писатель Орешин останется под ее обаянием.

Т. НИКОЛАЕВА.

«РОМАНЫ ЗОРЯ» *) № 1. Журнал. Стр. 34. Обложка Н. Захаровой, рисунки Ли и Н. З. Фотографии А. Г. Полянова.

Факт появления цыганской литературы — исторический факт, рожденный национальной политикой СССР. «Романы Зоря», это—название первого не только у нас, но и во всем мире цыганского журнала, издающегося Центросоюзом НКП и заполняемого литературными силами самих цыган.

Журнал печатается на цыганском языке русским шрифтом. Это сделано для того, чтобы он мог быть прочитан любым грамотным русским человеком среди неграмотных цыганских масс. Отражая новый быт цыган, журнал ведет агитационную раз'яснительную кампанию к переходу от кочевья к оседлости и культурно-экономическому развитию цыганских масс. Журнал старается охватить и разработать вопросы, касающиеся различных сторон цыганской жизни. В журнале имеются статьи общеполитического характера, статьи, посвященные аграрному вопросу и просвещению цыган, бытовой материал, библиографические сведения (литература о цыганах) и т. д. Особенно нужно обратить внимание на художественно-литературный отдел журнала, в котором выделяется впервые выступающий на литературном поприще цыган Ром-Лебедев. Его рассказ «Романо Вейг» из жизни цыганок-гадальщиц, отражающий самую гущу цыганского быта, написан простым хорошим языком. Особенно ярко чувствуется в нем любовь автора к природе.

Надо горячо приветствовать журнал «Романы Зоря», как предвестник зарождающейся культуры целого народа. Все существующие организации пролетарских писателей должны оказать свою помощь цыганскому писательскому молодняку для направления его литературных начинаний на правильный путь.

Г. Я.

---

*) Цыганская заря.

Продавец маюни.

Сапожник.

По городу бегают новые трамвайные вагоны из Москвы. К Казбеку тянутся линии новой огромной телефонной магистрали Ленинград—Тифлис.

Тифлис обладает одним из лучших ботанических садов. Теперь исполком постановил разбить еще и зоологический сад. Обладая исключительными природными данными — хорошим климат, горы и солнце, — Тифлис, естественно, стремится стать ко всему прочему и научным центром, огромным музеем живой природы.

На улицах уже делаются приготовления к будущему: движение в городе пока еще невелико, но уже имеются семафоры, которые регулируют движение, и милиционеры строго следят за ним. Тифлис явно готовится к роли будущего мирового центра.

А пока город еще таит в себе два мира: старый и новый. И старый—еврейское гетто с его грязью, и извилистые переулки, и многочисленные кустари и торговцы, усеивающие улицы,—пока еще уживается с новым: с телефонной магистралью, с Загэсом, с уличными семафорами, фуникулером и проектом крематория.

Революция делает свое дело. Город будущего—новый город—шаг за шагом растет. Старый город уходит в прошлое. И когда намеченный план строительства будет выполнен, когда будет осуществлен план электрификации всего Закавказья,—а до этого осуществления уже недалеко,—от старого Тифлиса останутся одни воспоминания.

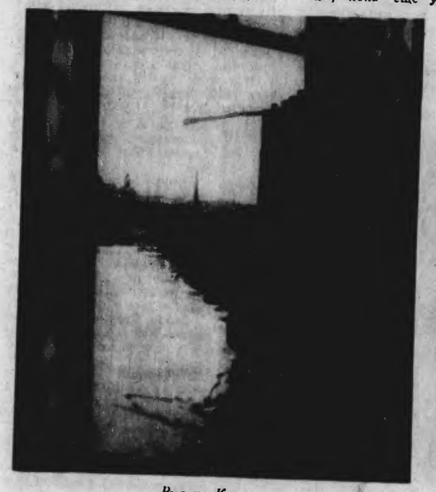

Вид на Куру.

Фуникулер.

У АСИРІЙЦІВ

(Під Лубнами)

Нарис **П. Кубного** та **М. Яснопського**

ІДЕМО до Мчарського манастиря. Крутить конячка хвостом—реагує на батіжок візника.

Легенько підстрибують санки в вибоях і швидко біжать на бік, от—от перекинуться в пухкому снігові.

— Ух! Аж млосно.

Але візник знає своє діло; хльосне батіжок, крутне хвостом конячина, сіпнеться вперед і знову по рівному, безмежному сніговому полю коливаються спокійно санчата.

Гарно так проїхатись по свіжому повітрі після роботи в установі.

Легко вкладається в голові перейняте гумором примітивне оповідання візника про колишнє сите життя-буття манастирське.

Молодь вивчає рідну мову

Тут сидячий Анвасій, кого ніколи й ніхто не бачив—(вічно вакутаний), тут і знаменитий кіло-косотітний дуб, що під ним ніби-то колись любив сидіти святий.

Бідний, старенький, присадкуватий на кілька обхватів дубок... Скільки на тобі кори обгризли зубами сказальтовані богомолки, вважаючи тебе, спокійне, не причетне ні до чого дерево, за цілюще

І справді таки: як ні силкувалися захистити свою „святиню" манахи, дуб регулярно обгризали прочане, бо кора його вважалася за цілющу (святий же під ним сидів).

Мимоволі збігав на обличчя усмішка від оповідань візника про ночівлю в манастирській гостинниці: руками й голосом добре копіює він і маніха, що ходив в карнавкою та збирав пожертви—

— Жертвуйте раби божі...

І тих „рабів", що часто й густо намагалися обдурити цього служителя божого та пересипати на дурничку.

Фігурують тут і, по-сучасному, аліментні справи. А по тодішньому „скакання в гречку" манахів з прочанками...

Ахе ось і манастир.

Під'їздимо до перших манастирських будівель.

— Ото там була колись манастирська гостинниця,—показує візник на двохповерховий будинок.—Тут тепер оті армяне живуть.

Так візник назвав асирійців, чию колонію ми й приїхали оглядати.

Колонія невеличка, всього лишень 26 родин, що об'єднують 130 осіб; вся вона росташувалася в цьому та кількох сусідніх будинках.

Коротенька історія колонії така:

Підчас імперіалістичної війни асирійці, мешканці турецької території, допомагали російському війську збройними виступами проти турків. Відступило російське військо і довелося й їм тікати в своєї землі, пережити силу поневірянь від холоду

В клубі люблять грати в шахи

й голоду, втратити тисячі люду. Приблизно в 1915 році частина асирійців оселилася в Криму. Звідти й переселено Радвладою підчас голоду в Лубни оцю невеличку партію асирійців, що утворили тут власну колонію, з власною національною школою й клубом.

Живуть усі чисто, охайно. Ця ж охайність та чистота і в школі, і навіть у коридорі. Ходимо, оглядаємо, роспитуємо, що роблять, як живуть. Ніхто не скаржиться, а в один голос:

— Спай, совецька власть... Спай...

Та й справді,—скаржитись нема чого, за колонію дбають Ось національна школа—30 пар швидких чорних очей оглядає нас з усіх боків.

Ми перервали навчання; як раз один з учнів щось писав на дошці з права на ліво асирійською мовою під диктовку вчителя.

Старий дід асирієць. В зморшках, у сивій бороді ховається давня минувшина

Цей варстат—багатство колонії П горлість Він і струже, і ріже і рівняє дошки зі всіх боків. Коштує він 4000 карб. Деревообробна майстерня, де працює 100 найкращих робітників-дітей це одна з майбутніх баз для матеріяльного забезпечення колонії. В галузі деревообробній колонія набуває виробничого значіння. Тепер вона виробляє для Донбасу 100.000 скриньок. Двигун-трактор цієї майстерні, подарунок робітників Х. П. З.

Хоч ще й холодно, хоч і не чути весни, а вже лаштуються до весняних робіт. Колонія має 70 гектарів землі. Зараз іде енергійна робота: закладають парники, возять гній, ремонтують рами то що. А дві невеличкі оранжереї привабляють вас чепурним виглядом, порядком, та свіжими зеленими рослинами. В невеличких скриньках несчисленна сила різної розсади, та пікірованих рослин.

Тут же стоїть акваріум з живими водяними тваринами.

З деревообробним виробництвом конкурує друга галузь, правда виключно господарчого характеру — це свинарство.

Загін № 13—веде свинарство.

Колись Куряжський монастир було оточено високими мурами. Колоністи розібрали ті мури й збудували велику теплу свинарню.

З якою поважністю та гордощами демонструє своїх вихованців „свинарський корпус", як його жартівливо називають товариші. В теплому приміщенні, за окремими огорожами лежить добро—110 свиней і поросят. На де-які екземпляри звертаємо увагу.

Це свинячий султан—кнур Василь Васильович. Два рази йому спилювали ікли—говорить хлопчик.

А далі стрибає в загородку і починає тягти за вуха, Василя Васильовича, щоб його зрушити.

Ми застерігаємо його.

— Не турбуйтеся! Він розумний!—блискає очима веселий хлопчик.

— А це подарунок Радянському! Чистокровна англійська І знов хлопчик стрибає за загородку.

— Ну. вставай, вставай Мері Пікфорд, ламаешся, вставай! І дійсно ми бачимо чудовий зразок доброї чистокровної тварини.

Розвиток свинарства вже дає гарні наслідки—селяни розбирають поросят в чергу.

По старих дерев'яних сходах колишньої монастирської будівлі ми піднімаємося на другий поверх.

Тут вчаться оркестранти.

Колонія має оркестр, в 20 чоловіка. Та мало сказати оркестр, музичний гурток провадить навчання й інших, влаштовує концерти, грає підчас кіно-сеансів, вечірок то що.

Руїни біля колонії, що їх використовується на господарчі потреби.

А до дня народження свого батька Максима Горького оркестр виготував спеціяльну музику „Веселий Горьківець".

Марш скомпоновано з відомої пісні „Сонце всходит и заходит, а в тюрьме моей темно.." в цей мотив вигадливо вплітаються окремі згучні фанфари, що виконують сигнал горьківців „Вставай". Трудова колонія—цей своєрідний колектив недолітків не дарма має ім'я Максима Горького.

Спитайте будь якого колоніста: чи давно писав до батька? І він не залежно від того чи—письменний чи ні, відповість:

— Писав, писав з хлопцями...—або-ж

— За мене писали.

Як реліквія дорогоцінна зберігаються листи Максима Горького. В окремій теці лежать вони і не один раз перечитуються колоністами.

Звичайно до Горького листа пише гурток 20—25 колоністів переважно якийся загін.

Листування колоністів просте й наївне і закінчується приблизно так: дяда Горький, кидай все і приїжджай до нас повним кур'єрським! Не затримуйся нігде".

В своїх листах Максим Горький зазначає:

„Хлебнул горя по маковку, все знаю хорошо". А далі в одним із листів пише таке:

„Каждый раз, получив ваши письма, ребята, испытываю я великую радость и так хочется видеть вас, крепко пожать ваши лапы".

Постійно листується також з Горьким і завідувачем колонії.

Треба зазначити, що в колонії існує неписаний, але надзвичайно міцний закон.

Перейшовши браму—забудь все своє минуле, забудь всі свої хиби і помилки молодого життя бо цього не хотять знати колоністи.

Про цей закон Горький пише так:

„То, что вы сказали о деликатном отношении к колонистам и безусловно правильно и превосходно. Это действительная система перевоспитания, лишь такой она может и должна быть всегда, а в наши дни особенно.

Прочь вчерашний день с его грязью и духовной нищетой! Пусть его помнят старики, он не нужен детям, он детям вреден".

Тонке непомітне павутиння міцно звязує мешканців колонії з Максимом Горьким.

Ніяк не почуваєш, що батько десь далеко в чужій країні.

Так багато, так гаряче згадують його тут всі без винятку, що, вдається, от зараз відчиняться двері він ввійде і своїм хрипким хвилюючим голосом скаже:

— Ребята, здравствуйте!..

ДО ЧИТАЧІВ „ВСЕСВІТА"

РОЗРОБКУ МАТЕРІЯЛІВ СПРИВОДУ ОГОЛОШЕНОГО КОНКУРСУ НА ОПОВІДАННЯ ЗАКІНЧЕНО

В найближчому числі буде оголошено наслідки

РЕДАКЦІЯ

Из истории борьбы с „горской контр-революцией.

В своеобразных и при том особо [illegible] проявлялась на Северном Кавказе так называемая «горская» контр-революция, ярким образом, в Горной Чечне и сосредоточилась в ней Горная Дагестана.

Дело в том, что горцам обязаны бо[illegible] первых мерах организации [illegible] власти представляли из себя [illegible] тенденции, [illegible] [illegible] [illegible]

басса были так повышение цен на муку, а это дало такой разрыв всему ценовому на хлеб в этих пунктах и затоваривающий деньги в Таганрогском округе, что за счет сокращения подвоза хлеба в сельские пункты Таганрогского округа его стали отправлять непосредственно в Донбасс. Для частного торговца было создано поле действия.

Примерно такая же картина в одно время наблюдалась и на хлебном рынке Терека.

Эти факты лишний раз указывают, что снабжение потребляющих центров хлебом нужно увязать самое серьезное внимание.

При этом речь должна идти не только о снабжении крупных центров потребляющих районов, но и городов Северного Кавказа. Первой в снабжении хлеба любого более или менее значительного потребляющего центра в пред посевной период является в той или другой степени дезорганизующая хлебозаготовительного заготовительного рынка.

Далее для обеспечения потребляющих районов от всяких случайностей в деле хлебоснабжения, эти центры необходимо обеспечить соответствующими хлебными запасами, которые лучше всего могут гарантировать сохранение в этих центрах нормального состояния цен. Для этого нужно применить все усилия к немедленному образованию хлебных фондов, план организации которых уже разработан.

Наконец, немаловажная задача в этом деле создает и [illegible] городской потребительской кооперации. Последняя должна продвинуть самую энергичную работу по увеличению своего удельного веса в деле снабжения городского потребителя [illegible] хлебом. И чем выше будет удельный вес городской кооперации на этом фронте, тем более спокойны будут цены на хлеб в городах и тем меньшими угрозам будет подвергаться хлебозаготовительный рынок Северного Кавказа.

В. И.

Объединенный пленум Донского Окрисполкома и Ростово-Нахичеванского Горсовета в ознаменование 10-й годовщины ВЧК—ОГПУ.

В ознаменование пролетарской деятельности органов пролетарской диктатуры ВЧК-ОГПУ, 27 декабря текущего года, в 6 час. вечера, в здании Госцирка (по Буденновскому проспекту, № 83) состоится объединенный пленум Донского окружного исполнительного комитета и Ростово-Нахичеванского на Дону Городского Совета, с участием членов Крайкома ВКП (б), КрайКК, Президиума Крайисполкома, Крайсовпрофа, правлений профсоюзов, Донского ВКП (б), ДОК, Крайкома и Донкома ВЛКСМ, фабзавместкомов, [illegible] и войск ОГПУ.

Члены [illegible] Крайкома ВКП (б), КрайКК, Крайисполкома, Крайсовпрофа, правлений профсоюзов, Донкома ВКП (б), ДОК, Крайкома и Донкома ВЛКСМ—по мандатам; для работников фабзавместкомов и ОГПУ—по удостоверениям, войска ОГПУ приезжают по извещениям.

ПРЕЗИДИУМ ДОНСКОГО ОКРУЖНОГО ИСПОЛНИТЕЛЬНОГО КОМИТЕТА И РОСТОВО-НАХИЧЕВАНСКОГО-НА-ДОНУ ГОРОДСКОГО СОВЕТА.

ШАНХАЙ, 25-XII, (телеграфное агентство «Ассошиэйтед Пресс») сообщает, что находящиеся в заключении генеральный консул СССР с женой и ребятами, а также вдовы трех недавно [illegible] 28 декабря. Четверо русских эмигрантов вчера с документами советского консульства и заключены в тюрьму

К переходу на 7-часовой рабочий день.

ПОСТАНОВЛЕНИЯ ПРАВИТЕЛЬСТВЕННОЙ КОМИССИИ.

МОСКВА, 26-XII. Под председательством Наркома Труда т. Шмидта состоялось первое заседание правительственной комиссии по переходу на 7-часовой рабочий день. Комиссия вынесла ряд принципиальных решений, которые будут внесены на утверждение ЦИК СНК.

Перевод предприятий на 7-часовой рабочий день должен производиться в порядке, установленном специальным планом правительственной комиссии. До утверждения общего плана переход отдельных предприятий на сокращенный рабочий день может иметь место только с разрешения правительственной комиссии. Самостоятельный переход промышленных коммунальных предприятий на 7-часовой рабочий день, что кое-где наблюдалось, комиссией категорически воспрещен.

Открытым остался вопрос о допущении женского труда в ночное время на предприятиях, для которых будет установлен 7-часовой рабочий день. Отделу охраны труда НКТ комиссия поручено изучить этот вопрос.

Сокращение рабочего дня подростков будет производиться после перехода на 7-часовой день рабочих, ныне работающих 8 часов. Комиссия постановила сохранить нынешнюю продолжительность рабочего дня для занятых на так называемых «вредных» производствах, рабочие которых, как известно, фольгуются сокращенным рабочим днем. К 1 июня 1928 г. правительственной комиссией будет установлен список предприятий, в которых в 1928-29 г. будет введен 7-часовой рабочий день. Все вновь строящиеся предприятия, в том числе концессионные и частные, которые начнут функционировать с 1928-29 года, должны ввести у себя 7-часовой рабочий день. Вопрос о переходе в тех. хоз. году на 7-час. рабочий день и трехсменную работу ряда предприятий текстильной промышленности будет обсужден на следующем заседании комиссии.

КАК СУДЯТ ПОГРОМЩИКОВ В РУМЫНИИ.

ВЕНА. 24-XII. По сообщениям из Румынии, военный суд в Бухаресте вынес приговор по делу участников погрома в Одесса-Мара. Четверо студентов приговорены к 10-дневному аресту каждый, двое—на 4 недели, двое—на 2 месяца, один—на 5 лес.

МОСКВА, 25-XII, 24 декабря в 23 ч. 40 м. скоропостижно скончался от паралича сердца профессор из Ленинграда академик Бехтерев.

Смерть состоялась гражданская панихида, на которой выступил тов. Семашко, охарактеризовавший деятельность покойного. Согласно воле покойного его мозг отправляется в Ленинград в Институт мозга.

Владимир Михайлович родился 20 января 1857 года в селе Сарапуле, Елабужского уезда, Вятской губ. До 8 лет он провел в условиях сельской жизни, а с 9, с потерею отца,—все время учения в гимназии—в тихом, удаленном от центров городе Вятке, где в ряду лучших учеников. В 16½ лет он кончает среднее образование и поступает в число студентов медико-хирургической академии, которую кончает без экзамена докторантом, остается при академии для научной подготовки к кафедре. В 1881 г. конференция академии признает его приват-доцентом, и он открывает курс нервных болезней, а затем, представив 58 своих разнообразных оригинальных исследований, получает заграничную командировку на два года. Занимается в Берлине, Лейпциге, Париже у крупнейших ученых (Вестераль, Вундт, Флексиг, Шарко). В 1884 г. В. М. получает звание экстраординарного профессора при Казанском университете по кафедре психиатрии.

В 1893 г. он переезжает на петербургскую кафедру и становится директором клиники душевно-больных.

Заняв в 1903 г., он сосредоточивает в 1907 г. на частные пожер-

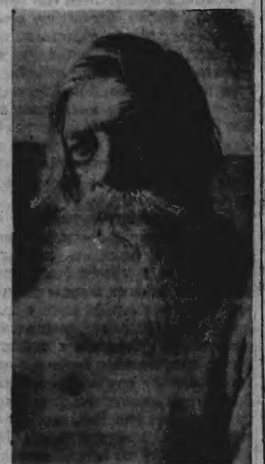

гивания создание Психоневрологического института. Институт этот с резолюцией образовал при участии Вл. Мих. целый ряд самостоятельных научных учреждений с Психоневрологической Академией во главе. В. М. состоял в последнее время почетным директором Государственного Института Медицинских Знаний, директором Гос. Рефлексологического Института по изучению мозга, Патолого-Рефлексологического для душевно-больных и наркоматов и Воспитательно-Клинического для нервных детей и почетным членом многих университетов и научных обществ, заграничных и русских.

громах, послал союзу румынских студентов вызов на дуэль.

◆ По сведениям турецкой печати Франция и Англия в ближайшие дни будут обсуждать вопрос о передаче Италии мандата на управление Сирией.

◆ Английская палата лордов приняла законопроект о реформе молитвенника, исключив из него несколько религиозных обрядов.

◆ Итальянское правительство предписало всем владельцам зрелищных предприятий, чтобы не менее 50 проц. всех исполняемых произведений при надлежали итальянским авторам.

◆ На 15 декабря в Англии число официально зарегистрированных безработных составляло 1.123.300 человек.

◆ Английское правительство решило не ратифицировать женевскую конвен-

◆ Берлинские власти запретили детям до 16 лет посещение кино, в которых демонстрируется фильм «Фауст» по Гете.

◆ Известный венгерский писатель Хатвани, вернувшийся из эмиграции в Будапешт, арестован за написанные им в эмиграции антиправительственные статьи.

◆ В Ресавльском уезде (Смоленской губ.) арестован зав. детским домом Зуев и воспитатель Дроздов за избиение детей.

◆ В Ярославской губ., в связи с приближением 50-летия со дня смерти Некрасова, объявлены заповедниками парк и постройки в бывш. имении отца Некрасова в сельце Грешнево. В Грешнево предполагается открыть музей-читальню имени Некрасова.

Внимание подписчиков и читателей газ. "Советский Юг"

С 1-го января 1928 г. издание газеты

„Советский Юг" ПРЕКРАЩАЕТСЯ.

Органом Сев.-Кав. Крайкома и Донкома ВКП (б), Сев.-Кав. Крайисполкома, Донисполкома и Крайсовпрофа С 1 ЯНВАРЯ 1928 г. ЯВЛЯЕТСЯ ГАЗЕТА „МОЛОТ".

Все подписчики газеты „Сов. Юг" с 1 января 1928 года БУДУТ ПОЛУЧАТЬ ГАЗЕТУ „МОЛОТ".

Подписчики, которые не пожелают получать взамен „Сов. Юга" газету „Молот", должны об этом заблаговременно поставить в известность Отдел распространения Издательства (ул. Фр. Энгельса, № 11) для возвращения им подписной платы.

„Советиздат".

ЦЕНА 3 КОП.

Пролетарии всех стран, соединяйтесь!

КУРОРТ СОЧИ

Орган Сочинского Райкома ВКП (б), Райисполкома и Профсекретариата.

№ 55 ВОСКРЕСЕНЬЕ, 25 СЕНТЯБРЯ 1927 ГОДА.

Крыму нужно помочь

Крым—всесоюзная здравница, одна из самых мощных мастерских здоровья, краса и гордость нашей страны, Крым, принимающий у себя ежегодно сотни тысяч больных, в данный момент нуждается в самой срочной общественной помощи.

В Крыму землетрясение произвело огромные разрушения, особенно велики они на южном берегу Крыма. В Ялте нет почти ни одного здания, не пострадавшего от землетрясения. Повреждены и приведены в негодность часть санаториев, домов отдыха. Пострадало крестьянское население. Тысячи людей выброшены на улицу и находятся в самом бедственном положении. Особенно тяжело положение детей.

По газетным сообщениям в Крыму наступили холода и дожди. Это усугубляет бедственное положение пострадавшего населения. Нужна немедленная помощь пострадавшим

Правительство РСФСР ассигновало 100 000 рублей на неотложную помощь пострадавшим. На призыв крымского ЦИК'а уже откликнулся ряд учреждений и организаций и произведены первые ассигнования. Но этого мало. Нужна помощь всех учреждений и организаций, всего трудящегося населения.

Об'единенными усилиями Советского Правительства, общественных организаций, трудящихся масс мы залечим раны пострадавшей здравницы трудящихся страны Советов.

Организуйте отчисления из заработка!

Производите сборы! Проявляйте братскую солидарность пострадавшему в Крыму населению!

Пожертвования вносите в редакцию „Курорт Сочи" и на текущий счет Курортного Управления, со специальным указанием „в пользу Крыма".

К перевыборам кресткомов

Приближаются сроки выборов нового рабочего аппарата крестьянских обществ взаимопомощи.

Обследование работы старого состава кресткомов показало, что здесь имеется ряд недостатков.

Это нужно сказать и о руководящем окружном центре, о районном комитете и о работе кресткомов на местах. С одной стороны отсутствовало надлежащее руководство работой сельских обществ — и эту ошибку нужно немедленно исправить. С другой—сами общества местами обнаружили полную бездеятельность, здесь предстоит особенно большая работа.

Производственной работы в сельских комитетах не видно, между тем перед ними открывается широкая возможность организовать лесозаготовки и общественные работы.

Сами члены обществ взаимопомощи еще недостаточно осознали значение своей организации, неаккуратно уплачивают членские взносы, задерживают возврат ссуд, а это все тормозит работу общества, лишает его возможности оказывать помощь нуждающимся.

Наша задача на перевыборах —ввести в аппарат обществ энергичных и преданных делу товарищей, которые смогли бы оживить работу обществ, поднять их авторитет, оказывая действительную помощь беднякам в деревне и привлекая к участию крестьян-середняков.

Партийные, советские и общественные организации в деревне должны раз'яснить беднейшей части населения цели и задачи крестьянских обществ взаимопомощи, поднять инициативу, привлечь на перевыборы.

Районный Комитет КОВ с своей стороны должен приложить все усилия, чтобы обеспечить твердое и внимательное руководство перевыборной кампанией.

РАДИО—ВЕСТИ

Ураган и ливень над Ялтой

Москва, 23 сентября, 22 сентября вечером над Ялтой разразился сильный ливень, затопивший несколько улиц. Ветер достигал силы урагана. Наступили сильные холода. 23 сентября толчков в Крыму не было, были лишь легкие колебания.

Кампания против т. Раковского

Москва, 23 сентября. Французские буржуазные газеты продолжают усиленные нападки на т. Раковского и попрежнему требуют удаления его из пределов Франции. Некоторые газеты требуют высылки из Франции всех советских дипломатических и торговых организаций.

Успехи коммунистических войск.

Москва, 23 сентября. Китайские коммунистические войска Иетина продолжают двигаться в провинцию Гуаньдунь. В связи с их движением в провинциях Фудзян и Гуаньдунь вспыхнули крестьянские восстания. При поддержке войск Иетина крестьянские восстания быстро разрастаются и ежедневно захватывают новые районы. Крестьяне захватили уже ряд городов

31 я армия разоружена

Москва 23 сентября. 21 сентября по приказу командования нанкинск. армией по частям разоружена „ненадежная" 31 арм Солдаты 31-й армии оказали нанкинским войскам вооруженное сопротивление. Во время боя убито и ранено свыше тысячи солдат и офицеров.

Фын-Юй-Сян одержал крупную победу над войсками восставшего против него генерала Чин-Юн-Ао. Северяне решили повести наступление против Фын-Юй-Сяна одновременно в трех направлениях.

Нападение на арсенал.

Москва. 23 сентября. Вблизи Риги в ночь на 20 сентября было произведено нападение на военный арсенал. Нападавшие были отогнаны охраной и скрылись.

Новый полпред в Монголии.

Москва, 23 сентября. Полномочный представитель СССР в Монголии т. Никифоров освобожден от обязанностей. Вместо него назначен старый революционер, рабочий—металлист Андрей Яковлевич Охтин.

Готовятся к новой конференции.

Москва, 23 сентября. Комиссия Лиги Наций по вопросам разоружения приняла постановление, в котором рекомендует всем государствам конфликты разбирать путем третейского суда и заключать с этой целью между собой соответствующие договоры. Комиссия указывает также на необходимость в кратчайший срок созвать конференцию по сокращению вооружений.

Делегаты от крестьян.

Москва, 23 сентября. На Октябрьские торжества ожидается с'езд ста крестьян делегатов различных иностранных крестьянских союзов. Делегаты прибудут из Германии, Франции, Болгарии, Греции, Польши, Индии, Южной Америки и других стран.

Выплата пенсий через почтовые отделения.

Москва, 23 сентября. Наркомсобес РСФСР договорился с Наркомпочтелем относительно выплаты через почтовые отделения пенсий и пособий пенсионерам Собеса, проживающим в городах и сельских местностях РСФСР.

---

5 километров) и так развернуто строительство. Выстроены жилые постройки, амбары, свинарник, ово

торые внесли целе...

Н. Х...

ВЛАДИКАВКАЗА НЕТ, ЕСТЬ ОРДЖОНИКИДЗЕ

ОРДЖОНИКИДЗЕ, 12. Решение правительства о переименовании Владикавказа в *интернациональный город имени Орджоникидзе* проведено в жизнь. Состоялся посвященный переименованию города торжественный пленум горсовета совместно с президиумом Северо-осетинского и Ингушетского облисполкомов.

Выступившие с рапортом пленуму рабочие вагоно-ремонтного завода отдали приказ заводу от 5 сентября о зачислении Орджоникидзе помощником мастера цистерно-строительного цеха. Вагонники передали пленуму для Орджоникидзе книжку ударника и договор о соцсоревновании треугольника завода с поммастера Орджоникидзе.

Поммастера Орджоникидзе обязуется обеспечить своевременное снабжение завода материалами и оборудованием. Рапорт ударниц швейной фабрики, строителей колхозов и коммун имени Орджоникидзе показал, что решение правительства о переименовании Владикавказа в город Орджоникидзе отвечает подлинной воле широких пролетарских, колхозных и городских масс.

В постановлении пленума говорится великодержавное название города — Владикавказ, что значит «владей Кавказом», не было принято народными массами Ингушетии и Осетии. Они именовали город своими национальными названиями: Буру и Джауджикац. Ныне же, когда город назван именем Орджоникидзе, это интернациональное название должно войти и войдет в язык осетинского и ингушетского народов».

[illegible]

Москва, 23 сентября. Совнарком СССР в десятой годовщине Октября решил [illegible] „почетных специалистов промышленности". Звание будет даваться инженерам и техникам.

Новые залежи угля.

Москва, 23 сентября. Около Владивостока обнаружены богатые залежи каменного угля, содержащие примерно 48 миллионов тонн.

Помощь хозяйствам б. красных партизан.

Москва, 23 сентября. Наркомзем РСФСР выработал ряд мер с целью оказания помощи хозяйствам бывших красных партизан, а также добровольцев. Им будут предоставлены крупные средства из бедняцкого фонда, будет полностью сложена семенная ссуда за время с 1922 по 1926 г. Красным партизанам будут также бесплатно предоставляться сельско-хозяйственные орудия.

Кооперация, готовься к десятилетию Октября!

Подготовка к празднованию десятой годовщины в кооперации сочинского района идет слабо, особенно в сельских кооперативах.

Между тем время не ждет: срок для подготовительных работ остался небольшой. Надо во что бы то ни стало подтянуться.

Кооперация является одним из способов борьбы за социалистическое хозяйство. Каждый успех кооперации есть новый шаг на пути к социализму.

Показ достижений кооперации к десятилетию Октябрьской революции явится одним из важнейших моментов празднования.

Сочинская кооперация должна будет показать, что сделано для кооперирования бедноты, и насколько действительно активно участвуют массы в строительстве кооперации.

Подготовка к празднованию должна стоят в центре внимания правлений обществ потребителей. Надо уже сейчас начать сбор всех материалов о деятельности своего кооператива; надо наладить работу в тех областях, где мы недостаточно успеваем: усилить сбор паевых капиталов, культурно-просветительную работу и т. д.

Наконец кооперация должна принять участие и в проведении мероприятий, намеченных местными комиссиями, (открытие школ, электрических станций, постройка яслей, устройство выставок и т. д.)—Это будет лучшим подарком к десятой годовщине Октября.

Г. С.

Итоги районного совещания

22 сентября закончилось районное совещание женщин—членов советов.

На совещании присутствовало 26 крестьянок—членов сельсовета, 10 женщин—членов Горсовета и 27 человек женского актива г. Сочи.

Сообщение о международном положении сделал т. Зарапов. Доклад вызвал большой интерес среди участниц совещания. Тов. Зарапову было подано 10 записок с мест. По содержанию заданных вопросов можно было судить, что члены наших советов следят за газетами и разбираются в международной обстановке.

Второй вопрос повестки дня—об участии женщин в работе советов:—вызвал не только массу вопросов, но и оживленные прения. 16 человек крестьянок и работниц внесли свои замечания по докладу. Говорилось о том, что в повседневной работе наши сельсоветы и общественные организации недостаточно серьезно подходят к привлечению крестьянок, что их часто забывают даже позвать на заседание, не учитывают их советов, особенно в низовой кооперации. Жалобы эти вполне справедливы, и мы должны на 10-м году Октября взяться серьезно за дело действительного привлечения женщин к практической работе.

По докладу т. Инглизяна — о социально культурном обслуживании района—прения были сосредоточены на вопросе о школах и медицинской помощи населению (особенно акушерской).

К разрешению всех вопросов повестки совещание подошло поделовому, отметило недостатки и приняло целый ряд практических решений для борьбы с ними.

Нужно, чтобы наши общественные организации учли предложения, принятые совещанием, и положили их в основу дальнейшей работы.

На всесоюзное совещание избрана крестьянка тов. Майсова Екатерина, гречанка из Красной Поляны.

Н. Свистун.

ОПЫТ УДАЛСЯ

3 сентября в помещении райисполкома впервые в практике призывов был произведен опыт заочной жеребьевки. Уполномоченные от селений тянули жребий за своих призванных товарищей.

Новая система вполне оправдала себя. Она избавила массу призываемых от необходимости ехать на сборный пункт, облегчила процесс жеребьевки и дала экономию сил и средств.

Нужно заметить при этом, что она встретила полное доверие со стороны призывников. Даже те, кто по собственному желанию прибыли лично на жеребьевку, отказались от права тянуть жребий и передали его своим уполномоченным.

Все уполномоченные из района прибыли точно в назначенное время. Неполностью явились городские призывники и железнодорожники (тянувшие жребий лично). Из 150 городских не явилось 30 чел.

Это произошло потому, что некоторых в это время не было в городе, а для железнодорожников личная жеребьевка оказалась неудобной. В будущем эту ошибку надо исправить.

С 1 октября начнется медицинское освидетельствование призывников. Призванные в назначенный день должны явиться в Сочинские казармы. Здесь будут открыты справочное бюро и агитпункт. Будет выдаваться литература и организованы игры.

Нужно дать отпор симулянтам

Сочинский железнодорожный страховой пункт ведет энергичную борьбу за улучшение системы работы. Установлена строгая плановость в работе по заполнению больничных листков, рассчету по ним с больными и пр.

В частности, выплата пособий по временной нетрудоспособности производится в нерабочее время. Больничные листки передаются амбулаторией непосредственно в контору служб, где они заполняются и в свою очередь направляются в страховой пункт. Таким образом, застрахованные избавляются от ненужных ведомственных мытарств.

Есть и больные места в работе. Нередки факты неправильного получения больничных листков. Лица вполне здоровые ухитряются получать пособие по нетрудоспособности, при этом некоторые из них успели приобрести большой навык по части опустошения страховых средств. Это большое зло. Нужно об'явить ему беспощадную борьбу. Каждый сознательный рабочий и служащий должен принять в ней участие, сообщая о каждом замеченном факте симуляции.

С. Белашов.

ВКЛАДЧИКИ, пишите о работе вашей сберкассы! Какие недостатки в ней замечаете? Вносите предложения, как улучшить работу!

Двухнедельник сбережений

Работа касс улучшается

Сочинский район насчитывает 16 сберегательных касс. Такое ограниченное количество сберкасс не может охватить населения всего района. Поэтому в течение двухнедельника намечено открыть 25 новых приписных и посреднических касс.

Обороты Сочинских сберкасс растут Так остаток на 1 июля выражался в сумме 190,653 р., за июль поступило 344,787 р. 10 к. и выдано 223,065 р. Остаток на 1 августа составлял 312,375 р.

По социальному составу вкладчиками сберкасс в нашем районе являются: служащие 75%, рабочие 22%, крестьяне 1%, и прочие 2%.

Были в работе сберкассы и недостатки.

Небольшой штат сотрудников не всегда быстро справлялся с работой. Вкладчикам приходилось частенько выстаивать в очередях и тратить лишнее время. Благодаря неудачному подбору прошлого состава работников запущена отчетность некоторых касс и т. д. В настоящее время проводится ряд организационных мероприятий по улучшению сберегательного дела, по уточнению самой работы и увеличивается штат сотрудников.

Все это ускорит работу касс и избавит вкладчика от лишней траты времени.

Потеряли всякую надежду на ЦРК

На-днях рабочая комиссия, выделенная завкомом Дальсельмаша, обследовала работу заводского закрытого распредлителя ЦРК. Выявилось безобразнейшее отношение сектора снабжения ЦРК к обеспечению распределителя продуктами. Например, за июль месяц распределителем недополучено 600 кгр. мяса и 1350 кгр. рыбы.

14 августа ЗРК получил 16 бочек иваси, из них 13 оказались негодными. Был составлен акт. Испорченная рыба отправлена обратно, но другой в распределитель не доставлено.

Большие перебои наблюдаются в доставке хлеба и других товаров. ЦРК об'ясняет это недостатком транспортных средств. Из-за этой «уважительной» причины рабочие были оставлены без хлеба 16, 18 и 20 августа.

Рабочие завода возмущаются и недопустимо большими наценками на продукты. Например, консервы

но правление, которое уже приступило к работе.

БРИГАДА — СОЛОВЬЕВ, ИСАКОВ.

Внесли Единый до срока

1 октября истекает 1-й срок уплаты единого с.-х. налога, к этому времени должно поступить 41.113 руб. На 22 сент. поступило 19.789 руб. 85 коп. По сельсоветам эта цифра распадается следующим образом:

Волковский с/совет	1429-66	или 68%	год. суммы
Красно-Полянский с/с.	699-23	или 36%	год. суммы
Лооский с/с.	2405-85	» 35,7%	» »
Амбгинский с/с.	198-96	» 34,8%	» »
Пленковский с/с.	4223-68	» 32,8%	» »
Адлерский с-с.	4790-05	» 24%	» »
Сальменский с/с.	1198-46	» 23,9%	» »
Навалишинский с/с.	609-45	» 20,7%	» »
Раздольский с/с.	1412-20	» 20%	» »
Хостинский с/с.	405-43	» 17%	» »
Солох-Аульский с/с.	48-40	» 15,8%	» »
Навагинский с/с.	1417-34	» 13%	» »
Ахштырский с/с.	354-45	» 12%	» »
Христофоровский с/с.	427-83	» 11,6%	» »
Михельрипшский с/с.	181-59	» 9%	» »
Леснянский с/с.	77-27	» 8,3%	» »

Волковский с/совет по выполнению с.-х. налога занимает первое место.

Сельсоветам Михельрипшскому, Христофоровскому, Солох-Аульскому, Леснянскому, Навагинскому, Хостинскому и Ахштырскому необходимо подтянуться.

Равняйтесь по Волковскому с/совету!

ГОТОВИМСЯ

Районное совещание по организации празднования.

На заседании агитпропколлектива Райкома партии решено в начале октября созвать районное совещание городских и сельских комиссий по организации празднования X годовщины.

В повестке дня: доклады с мест о проделанной работе, план (детальный) празднования по городу и району, и др. вопросы. Докладчиками от города выступят т.т. Симонов и Инглизян.

Выставка к 10-й годовщине.

При Агитпропе Райкома ВКП(б) создана комиссия из 13 чел. по организации Районной выставки „10 лет Советской власти в Сочрайоне“ комиссия приступила к разработке материалов.

Сбор исторических материалов.

Сочинским районным комитетом МОПР начата работа по сбору исторических материалов и биографии товарищей, погибших на революционном посту.

ПО ГОРОДУ и РАЙОНУ

Перевыборы делегаток начались.

Работа по перевыборам производится ячейками ВКП (б) под руководством районного комитета. Ячейки организуют собрания женского актива, где обсуждают списки будущего состава делегаток. Списки намеченных кандидатов вывешиваются на предприятиях и в учреждениях, чтобы ко дню выборов женщины работницы могли сделать необходимые дополнения.

Выборы производятся по следующему расчету: работницы железной дороги, работницы табачных складов и врачи выбирают 1 делегатку от каждых 3 человек, работницы санаториев и домов отдыха, а также домашние работницы—от 5 человек, служащие—от 15 чел., жены рабочих—от 10 чел. и домашние хозяйки—от 25 чел.

Женщины работницы, крестьянки и домашние хозяйки, идите на перевыборные собрания!

Помогите лишенным света!

Всероссийское общество слепых с 25 сентября приступает к проведению „Недели помощи слепым“.

При оказании этой помощи не должно быть места филантропии и чувству сожаления. Создание всякого рода мастерских и трудовых колоний—лучшая моральная и материальная поддержка лишенным света. Но чтобы дать им эту поддержку необходимы средства, с этой целью и организуется „Неделя помощи“.

Каждый сознательный гражданин может и должен внести свою долю в общее дело помощи.

Труд и просвещение заменят глаза слепым.

Суд и быт

Убила ребенка.

Ложный страх перед ребенком—наследие мрачного быта прошлых дней—еще не нажит в советской среде. Не нажили его и в с Веселом. Не избежала его и Евдокия Акулова.

Работая на табачных плантациях, она сошлась с одним из молодых парней, жила с ним год, забеременела и... была им брошена. Однажды, придя с работы домой, она родила, а ночью задушила ребенка и бросила в речку.

Но скрыть следов не удалось. Через несколько дней труп ребенка был обнаружен, Акулову задержали, и в преступлении она созналась. На вопрос, что ее побудило убить ребенка, ответила:

— Боялась что ребенок не даст возможности работать и кормиться.

Акулова направлена в Новороссийский исправдом.

Суд над растратчиком.

25 сентября 1927 года в воскресенье в 9 часов утра г Гостеатре назначено к слушанию Нарсудом 6 уч. Черокрута дело бывшего счетовода Сочинского Страхпункта гр Бо, по обвинению в растрате около 6000 рублей страховых денег.

СПОРТ.

К сведению кружковцев.

Технический комитет кружка Физкультуры клуба им. Томского, в целях реорганизации и пополнения кружка новыми членами и для обсуждения вопросов, связанных с осенне-зимней работой, приглашает всех старых кружковцев (числящихся в кружке) и новых, желающих заниматься, в понедельник 26 го сентября, в 4 часа вечера на спорт площадку СКУ (Хлудовский парк). На площадке для желающих имеются всевозможные игры (теннис, крокет, кегля, городки, турник, диск и пр.). Занятия происходят три дня в неделю: в понедельник, среду и воскресенье. А.

ШАХМАТЫ

Работа спит.

Бюро шахматно - шашечного кружка г. Сочи в начале текущего года не раз ставило на повестку дня своих заседаний организацию широкого обучения масс путем систематического проведения бесед, лекций, а также практического разбора партий и изучения дебютов на показательной доске. Но до сего времени это благое намерение остается на деле не выполненным. Играет набранный, ограниченный состав, состязуется в различных комбинациях между собой, а большой плановой работы и в помине нет,—масса остается за бортом. В чем же дело? Сами имеются, желающих найдется много, а показательную доску оборудовать не так то уж трудно!

А.

Нашим корреспондентам

Тов. Кутаиия. Факт незначительный. Не пойдет.

А. Конорову. Фельетон „Выкупаясь“ написан слабо. Не подходит.

Е. Бурлатовой. Ваше предложение принимаем. Зайдите для переговоров в редакцию (б. Пластунская, 30).

„Знающему“ По вашей заметке будут приняты меры.

Учителю Полатиди. Ваши утверждения слишком голословны. Необходимо подтвердить фактами.

Тов. Бондыреву (Волковка). Ждем обещанного материала. Гонорар за статью высылаем.

Экскурсии Сочинского Об-ва Краеведения

Вторник 27 сентября.

На Красную Поляну, однодневная, автомобильная. Сборный пункт—Экскурсбюро. Отправление в 8 ч. утра. Орплата 11 руб.

На Хостинские Теснины—развалины Генуэсской крепости, однодневная, пешеходная. Сборный пункт—Вокзал. Отправление в 7 ч. 35 м. Орплата 75 к.

Среда 28 сентября.

В Гагры, однодневная, автомобильная. Сборный пункт—Экскурсбюро. Отправление в 8 ч. утра. Орплата 8 руб.

28-го сентября с. г. в 6 часов вечера
созывается
Пленум Сочинского Городского Совета

Всем депутатам и кандидатам явка обязательна. Приглашаются члены профорганизаций гор. Сочи.

Секретарь член-президиума Кононов

Во вторник, 27 Сентября, в 6 час. веч., в клубе им. Томского
созывается
Широкая городская конференция
Производственных комиссий и совещаний

с участием членов РМК, МК, профуполномоченных и всего городского профактива.

Союзам предлагается широко оповестить все предприятия и учреждения, обеспечив своевременную явку.

Профсекретариат

ОБ'ЯВЛЕНИЯ.

Старший милиционер Нов. Розд. п/р. Захарченко настоящим об'являет, что в с. Краевское участок 6. Краевского в 2 час. дня 27 сентября, НАЗНАЧАЕТСЯ ВТОРИЧНАЯ

ПРОДАЖА С ТОРГОВ

имущества принадлежащего гр. Китковскому. 1 Плодосушилка с кирпичной печью на 104 решета под навесом крытым дранью. Оценена 300 р. Торги начнутся с предложеной суммы.

Старший милиционер Нов. Разд. п/р.
Захарченко.

В порядке бесспорного взыскания на 28 сентября 1927 года в 10 ч. утра в кукционной камере при инспекции прямых налог. 8 уч. Черорк. (г. Сочи Базар, каменный корпус, рядом с Комитетом рыночн. торговцев) назнач.

ТОРГИ

на продажу описанного имущества: чулки, мандолина, стулья, столы, деревянная лавка на базаре, солода 700 п. и пр. принадлежаще гр следующим неисправным плательщикам: Ксениным Г., Николаиди Ст., Али-Наги-Оглы, Груздеву В., Емельяновой Н., Сочрайпищетресту.

Инсп. прям. нал. 8 уч.

Сочинский Отдел Коммунального Хозяйства об'являет, что 29 сентября в 12 час. дня, в здании Исполкома будут произведены УСТНЫЕ

ТОРГИ

на сдачу в аренду для эксплоатации,

ГОРОДСКИХ ВЕСОВ,

находящихся на базарной площади.

Желающие принять участие в торгах должны подать заявление в ОКХ'а и внести в кассу Райфо залог в сумме 150 р. Лица, пред'явившие квитанции о внесении залога и своевременно подавшие заявления, будут допущены к торгам. В день торгов ни заявления, ни залоги не принимаются. За всеми справками обращаться в ОКХ в дни и часы занятия

Зав. ОКХ'а Потарин.

За зав. эксплоатац. п./о. Волобуев.

Утерянные и похищенные

считать недействительными.

1373 Членская книжка союза Медсантруд № 3115 на имя А. Я. Ковалева

1374 2 рассчетных книжки Сочгорб. на имя В. И. Таракановой

1375 Учетно-воинская книжка на имя В. И. Непокойчинского

1376 Удост. личности, чл. книжка союза Строй и пенсионная книжка № 1411 на имя Я. Ф. Домбровского

1377 Членская книжка СПО №2408 на имя А. Д. Дометьева

1378 Удост. личности уч. воинск. книжка и чл. книжка союза Строй на имя П. И. Юнина

1379 Учетно-конская карточка на лошадь Г. Эксузьяна

1380 Железнод. удост. личности № 16 и провиз. билет № 427190 на имя Ф. Ф. Трошкина

1382 Удост. личности на имя П. И. Бурдынюк

1383 Удост. личности на имя П. С. Мирошниченко

1384 Членс. билет союза Медсантруд № 3510 на имя П. Д. Варенкова

В МАГАЗИНЕ „Севкавкнига"

ПОЛУЧЕНЫ НОВИНКИ ПО ВОПРОСАМ общественно-политич., технике, физкультуре УЧЕБНИКИ и учебные пособия для школ I и II ступени.

Детская литература для всех возрастов.

Ватмановская бумага, оберточн. и настольная, полотнянная и бумажная калька, восковка, милиметров. и синька „Монополь" Конторские книги всех видов.

Ученические принадлежн.

Школьным кооперативам скидка на ученические принадлежности до 5%

Общественным организациям на литерат. скидка от 10% до 20%

ДОПУСКАЕТСЯ КРЕДИТ

Принимается подписка на журнал „Вопросы просвещения на Северном Кавказе"

Приблудилась

СОБАКА породы ШПИЦ. Справиться Красная № 5, у гр. Никитской.

Сочинский Районный Политпросвет.

КУРЗАЛ-ПАРК 25 Сентября	ГАСТРОЛИ 1-го МОСКОВСК. ТРУД-КОЛЛЕКТИВА МУЗЫК. КОМЕДИИ **ЛИЛИПУТОВ** Представлено будет **Красная шапочка** муз. ком. в 3 д. Начало в 1 ч. д.
КИНО КУРЗАЛ-ПАРКА	**Дина Дза-Дзу**
ЦИРК 25 сентября	ДВА ПРАЗДНИЧНЫХ ПРЕДСТАВЛЕНИЯ при участии ДРЕССИРОВЩИКА **М. М. ЗОЛЛО** Привезено 500 экземпляров животных. Ежедневно осмотр зверинца с 11 до 4 час. дня.

ЛУЧШИЙ на побережье декоративно-акклиматизационный **ПАРК**

ОПЫТНОЙ СТАНЦИИ (парк бывш. Худякова).

Богатейший флористический материал. МУЗЕЙ с сельско-хозяйственным и краеведческим отделениями. Цветущие Агавы, Олеандры, Араукарии и др. растения. При парке ежедневно работает опытный ФОТОГРАФ.

ЕСТЬ БУФЕТ. Парк открыт ежедневно с 9 ут. до 7—8 час. веч.

Цена входного билета в парк 15 коп., с правом посещения музея—20 коп.

Сухумское шоссе. Специальные рейсы автобуса

КАЗИНО ШМЕН-ДЕ-ФЕР до утра.

ОТКРЫТ **ДЖОККЕР**

Выдача за 1 р. 30 руб.

Начало в 8 часов вечера. Эллинский спуск, против Кино «Восток»

КУРОРТ КРАСНАЯ ПОЛЯНА

Горно-Климатическая Станция ОТКРЫТЫ:

Санатории ДЛЯ ЛЕГОЧНЫХ больных 2 курортных ГОСТИНИЦЫ при них диэтстоловые. ПОЛИКЛИНИКА, лаборатория, лечение солнцем и воздухом. КОМНАТЫ от 20—4 р. ПИТАНИЕ обыкновенное и санаторное, по цене от 45 р. до 90 р. в месяц.

АВТОБУСНОЕ ДВИЖЕНИЕ. Управление Курортом

Поступила в продажу большая партия

НАРЗАНА оптом и в розницу на выгодных условиях.

Для переговоров обращаться: контора коллектива безработных „САМОДЕЯТЕЛЬНОСТЬ" Базар, каменный корпус № 8. Телеф. № 149.

ХУДОЖНИК **ФОТОГРАФ А. СОЛОДКИЙ**

Снимки НА ФОНЕ ПАРКА РИВЬЕРЫ и моря.

Адрес: „Ривьера"—читальня.

Подготовка во все группы 1 и 2 ступени Комсомольская 22.

ИЩУ место БОННЫ приезжая, одинокая, имею рекомендации, Адрес: Навагинская 4, кварт. Пфейфер. В. А.

Инспектор Прямых Налогов Сочинского Района об'являет Государственным Кооперативным и частным предприятиям, что кассой Райфо с 15-го сентября с. г.

НАЧАТА ВЫДАЧА ПАТЕНТОВ НА 1927—28 Г.

Ставки патентного сбора взыскиваются в размере ставок 1926—27 бюджетного года.

Все государственные, кооперативные и частные предприятия к 1-му октября должны иметь соответствующие патенты.

Предприятия, невыбравшие своевременно патенты, будут подвергнуты штрафу в 3-х кратной стоимости патентного сбора.

Одновременно обращается внимание на необходимость скорейшей выборки патентов, т. к. приурочивание выборки к последним числам сентября месяца всеми предприятиями вызывает очереди и невозможность для кассы Райфо выдавать патенты в день обращения за ними, и предприятия, обращающиеся в кассу Райфо 29 и 30 сентября, могут за перегруженностью кассы не получить к 1-му октября патентов, что однако не будет служить основанием для освобождения от наложения штрафа за несвоевременную выборку.

Для более равномерного распределения количества выбираемых патентов устанавливается следующий порядок:

С 15-го по 20-е сентября, патенты выбираются кустарями и ремесленниками гор. Сочи.

20 и 21 сентября, все частные и торгово-промышленные предприятия г. Сочи.

22 сентября, государственные и кооперативные предприятия г. Сочи.

23, 24 и 26 сентября, торговые и промышленные и личные патенты для предприятий Сочинского района.

Предприятия выбирающие патенты в дни, указанные в настоящем расписании, будут получать таковые вне очереди.

Инсп. Прям. Налогов Сочин. района
ЧУДОВСКИЙ.

КИНО ВОСТОК **МИСС МЕНД**

Сочлит № 547 Тип. Райисполкома Пластунская, 30. Заказ № 2034 Тир 1500

Пролетарии всех стран, соединяйтесь!
Аҳәаҩцәарра ахтәуда еиҧш рҳәоу ауадаҩцәа рхы!

СОВЕТСКАЯ АБХАЗИЯ

Орган Абхазского ЦК (б)Т, ЦИК'а СНК'а и Совпрофа СССР.

Подписная плата:
Для сельских трудящихся, красноармейцев и красноармейских семей: на 1 м. 75 к., 3 м. 2 р. 15 к.
Для остальных учреждений: на 1 м. 1 р. 25 к., 3 м. 3 р. 60 к., 6 м. 6 р. 50 к., 12 м. 12 р.
Для иностранных учреждений: на 1 м. 1 р. 40 к., 3 м. 4 р. 20 к., 6 м. 8 р. 40 к., 12 м. 16 р. 80 к.
4 р. 10 к.
Плата за объявления:
За строку петитного шрифта 40 к.
За строку мелкого шрифта 20 к.
За строку петитного сообщения 1 р. — к.
Адрес редакции:
Набережная ул. Ленина, № 20.

Сегодня в номере:

Во Франции печать кампанию против Советского Союза
Требует высылки т. Раковского и разрыва с СССР
Победы революционных войск в Китае
Подробности землетрясения
Статьи: Новый натиск на Советский Союз—передовая. Собес и крестьяне—Сталиндин. Маленький фельетон „За монастырской стеной"—Крымский.

№ 209 (1776). | Гор. Сухум. Четверг, 15 сентября 1927 г. | Цена 5 коп.

Новый натиск на Советский Союз.

Проведение политики капиталистического мира, политики подготовки новой войны, своим острием направляется против первой в мире рабоче-крестьянской страны—Советского Союза, с каждым днем становится все более упорной. Английское консервативное правительство, возглавляющее антисоветский лагерь, на этом пути достигло в последнее время значительных успехов. Оно добилось от своих социал-лакеев ликвидации англо-русского комитета единства (АРК) на последнем с'езде английских профсоюзов в Эдинбурге. Приняв решение о ликвидации АРК, социал-предатели тем самым целиком одобрили политику правительства Болдуина, разорвавшего дипломатические сношения с СССР, пытающегося создать вокруг страны пролетарской диктатуры финансовую блокаду и упорно и тщательно подготовляющего войну против страны советов.

Для нападения на СССР английские консерваторы хотят обеспечить себе тыл. Они боятся, что рабочий класс Англии восстанет против правительства „его величества" в тот самый момент, когда Англия или ее вассалы об'явят войну Советскому Союзу.

Вот почему в тесном сотрудничестве и единении с социал-предателями они стараются сломить английский рабочий класс [illegible], который лишает английский пролетариат всех его завоеваний за последние сто лет. И, конечно, предатели рабочего класса—соглоша из лакеев—Макдональды, Тендерсоны, Персели, Сноуденн и прочая соглашательская сволочь уже разлагающая падаль знают все зависящее от них, чтобы установить „мир" в промышленности" и развязать руки консерваторам в их внешней политике.

Успокоиться на своих победах внутри страны английское правительство, само собой разумеется, не хочет. Оно стремится расширить тот плацдарм, который должен послужить исходным пунктом, откуда капиталистический мир поведет свое наступление против новой системы, противопоставленной капиталистической—системе социалистической.

Мы, идущие на смену капиталистическому строю, являемся свидетелями великой подготовительной борьбы, которая не может не лечь в основу взаимоотношений между буржуазным миром и нашей советской, социалистической системой.

Вот вам доказательства. На пленуме Лиги Наций, где для восстановления ее престижа был поднят вопрос о подписании всеми государствами, входящими в Лигу, общего договора о ненападении,—равнозначащего в самой неприкрытой форме подготовке нападения на наш Советский Союз. В то же время Английское министерство иностранных дел не прекращает своих происков в соседних с СССР странах—Финляндии, Эстонии, Латвии, Литве, Польше и Румынии. Здесь оно кое-каких успехов добилось: Польша, по приказу из Лондона, готовится „кажечь фашей арамы", в Литве совершен фашистский переворот. Такие же перевороты подготовляются в других прибалтийских странах.

Но этого для английских империалистов мало.

Вам вам отлично и отчетливо сознают, что предоставленные самим себе, хотя бы даже при известном сотрудничестве с [illegible] государств, расположенных у границ Великого СССР, они—слишком слабая величина и ся по сравнению с всеми силами на страже великой мировой революции Советский Союз. Это тем отчетливее, тем ярче и тем безысходнее должны понимать господа [illegible] из английского правительства, чем сильнее, тверже, сплоченнее и нерушимее становится мощь нашей страны пролетарских побед.

Мечется и реется в поисках поддержки Великобритания, где солнце никогда не заходит, господствующий класс которых кормил себе пол-мира. Благодаря хитрым дипломатическим проискам и подкупам, за которые уплачено английским золотом, правительство Англии пытается расширить базу своих действий, масштаб своих антисоветских начал, платформу, где можно было бы установить дымокобойное орудие, последнее слово военной техники против своего врага, который, безусловно (в этом уверен весь мир, даже сами буржуазия), придет на смену отжившему свой век капитализму, придет победно.

Сегодняшние телеграммы сообщают о том, что вся правая французская печать подняла, как это в свое время было сделано в Англии, бешеную кампанию против СССР. Она требует отозвания нашего полномочного представителя во Франции тов. Раковского и разрыва сношений с СССР.

Правда, те же телеграммы передают, что французский совет министров относится отрицательно к этим проискам французской печати (читай—английского правительства), но мы не должны забывать, что обнищавшая после войны и едва восстанавливающая свою жизнь буржуазная Франция не может не подчиниться в конце концов воле капиталистического мира. Она—мы это подчеркиваем—в конце концов будет вынуждена подчиниться воле капиталистической политики, которая первейшей своей задачей ставит борьбу с новым миром—с страной пролетарской диктатуры, ведущей к победе пролетариев всего мира.

Вполне вероятно, что диктатура Франции, где во главе правительства стоит Пуанкаре, затевающий подлейшую мировую войну, станет на тот путь взаимоотношений с СССР, который отмечен уже нами с Англией.

Это возможно и даже вероятно. Ибо капиталистический мир, независимо от их национального отличия, готов итти против нас.

Вот этого момента, этой основной истины, этого непреложного и неопровержимого положения мы ни на одну минуту, ни на один миг, никогда и ни при каких обстоятельствах не должны забывать.

И поэтому нашей первейшей задачей должно явиться упорное, неотступное, настойчивое стремление к укреплению мощи Советского Союза.

Мы должны и мы, безусловно, будем укреплять хозяйственную нашу мощь. Мы будем зорко в наших взаимоотношениях с внешним миром следить за нашими врагами. Мы неуклонно будем проводить политику мира. Мы усилим еще больше надзор за ценностью наших промышленных предприятий. Мы сделаем все от нас зависящее, чтобы индустриализировать нашу страну, интенсифицировать наше сельское хозяйство, организовать финансовую оборону. Мы усилим военную мощь нашей Красной армии. Мы будем военизировать все население Советского Союза. Мы будем на-чеку.

Пусть этого никогда не забывают наши враги!

ФРАНЦУЗСКАЯ ПЕЧАТЬ ПОДНИМ КАМПАНИЮ ПРОТИВ СССР

Поводом для кампании послужило заявление оппозиции на последнем пленуме ЦК и ЦКК ВКП(б)

Правая французская печать требует высылки т. Раковского и разрыва с Советским Союзом. Распускаются слухи, будто совет министров решил требовать от СССР отозвания т. Раковского

В КРУГАХ ФРАНЦУЗСКОГО ПРАВИТЕЛЬСТВА КАТЕГОРИЧЕСКИ ОТРИЦАЮТ ЭТИ СЛУХИ

ПАРИЖ. 13 IX. Начавшаяся в прессе, газеты антисоветской кампании, поводом для которой послужило последнее заявление оппозиции на последнем пленуме ЦК и ЦКК ВКП(б), подписанное в числе других полпредом во Франции Раковским, приобрела в последние дни необычайную силу (правая французская печать подняла шум вокруг той части названного заявления оппозиции, где говорится о „переходе на сторону СССР красного внешнеполитического комитета, который не хочет помогать рабовладельцам „своей страны").

На опубликованное в парижской печати сообщение о том, что т. Чемберлен в разговоре с французским послом в Москве Эрбеттом заявил, что советские подпреды за границей не занимаются и не могут заниматься пропагандой дезертирства, не собственные заявления т. Раковского в том же смысле не внесли успокоения среди агитаторов за разрыв.

Ряд газет правого направления раздувают кампанию и пользуются случаем, чтобы выставить требование о высылке Раковского и разрыве с СССР.

Органы левой печати заявляют: „Шум вокруг подписи Раковского служит лишь предлогом для того, чтобы разжечь мировое реакционное движение".

ПАРИЖ. 13 IX. Агентство Гавас сообщает: „По сведениям агентства, на своем заседании кабинет министров пришел к общему выводу, что советское правительство надлежит поставить в известность о желательности отозвания его посла в Париже в интересах сохранения добрых отношений между Францией и Россией.

Однако, необходимо подчеркнуть, что в виду отсутствия Бриана, кабинет определенного решения не принял и вновь обсудит инцидент в ближайшем будущем, по возвращении Бриана". (Зактаг).

ПАРИЖ, 13 IX. Сенсационное сообщение Гевася о том, будто совет министров принял решение о необходимости требовать отозвания Раковского—не соответствует действительности. На запросы журналистов ряд министров категорически заявил, что никакого подобного решения советом министров на было принято, что вопрос о Раковском вообще не обсуждался в совете министров и обсуждаться не мог, в виду отсутствования Бриана. (Зактаг).

БЕРЛИН, 13 IX По сообщениям германской печати, сенатор де Монзи заявил, что он подаст в отставку с поста председателя французской делегации по франко-советским переговорам, если французское правительство будет требовать отозвания Раковского. (Зактаг).

УСПЕХИ РЕВОЛЮЦИОННЫХ ВОЙСК ПРИЗНАЮТ И КОНТР-РЕВОЛЮЦИОНЕРЫ

Войска Хе-Луна и Ие-Тина одержали победу над войсками кантонского диктатора и заняли Вей-Цзин

ЭТО ЗАСТАВИЛО ГОМИНДАНОВСКИЕ ВЛАСТИ И ГАРНИЗОН ПОКИНУТЬ СВАТОУ

Ухапское правительство объявило восстание в Хайнису и об'явило военное положение

ШАНХАЙ. 13 IX. Китайская печать в Шанхае признает успехи революционных войск Ие-Тина и сообщает о продвижении их из Синина до уезда Чэ дин. По словам газет, войска Ие-Тина находятся в 84 километрах от Хей Юэня. В Сватоу начались аресты и обыски у деятелей профессионального движения, коммунистов и рабочих. Двое арестованных расстреляны. (Зактаг).

ШАНХАЙ. 13-IX. Революционные войска Хо-Луна и Ие-Тина одержали победу над войсками Ли-Тя-Сина в районе Вей-Цзяна и сейчас Вей Цзин. В связи с этим гоминдановские власти и гарнизон покинули Сватоу. (Зактаг).

ШАНХАЙ. 13 IX. Английское телеграфное агентство Рейтер сообщает, что китайские власти в Хайнису, опасаясь вооруженного восстания, 10 сентября об'явили в городе военное положение. Китайские власти обратились к властям французской концессии с просьбой закрыть проходы из китайского города на территорию концессии и принять „другие меры осторожности против проникновения на территорию концессии нежелательных лиц". (Зактаг).

ПОДРОБНОСТИ ПОСЛЕДНЕГО ЗЕМЛЕТРЯСЕНИЯ

ЗЕМЛЕТРЯСЕНИЕМ ЗАХВАЧЕН ОГРОМНЫЙ РАЙОН: ВСЯ УКРАИНА И ЧЕРНОМОРСКОЕ И АЗОВСКОЕ ПОБЕРЕЖЬЯ.

ЗЕМЛЕТРЯСЕНИЕ НА УКРАИНЕ ОТМЕЧЕНО СИЛОЙ ДО 4 БАЛЛОВ

ХАРЬКОВ. 13-IX. 12-го сентября, в полночь, в Одессе, Харькове, Киеве и по всей Украине, а также по Черноморскому побережью Кавказа ощущались сильные подземные толчки. Землетрясение силой до 4-х баллов сопровождалось подземным гулом. В Одессе во многих домах разбиты стекла и сдвинута мебель. В час ночи последовал второй, менее интенсивный удар, в половине шестого третий. В Киеве в нескольких домах образовались трещины. В Харькове и Одессе разрушений нет. (Зактаг).

ХАРЬКОВ. 13 IX. 12-го сентября, ночью, ощущались незначительные толчки и отдаленный гул. Сообщения о землетрясении получены также из Полтавы, Мариуполя, Житомира, Запорожья и других городов Украины. (Зактаг).

Говорят о ненападении, а подготовляют войну

ГЕЛЬСИНГФОРС. 13-IX. В беседе с женевским корреспондентом газеты „Гувудс-Тагеблядет" по поводу финляндского проекта „оказания финансовой помощи государству, подвергшемуся нападению", на вопрос корреспондента—сможет ли Лига Наций при возникновении конфликта выступить быстро и решительно,—Чемберлен ответил: „это зависит от готовности других государств оказать материальную финансовую помощь государству, подвергшемуся нападению, и выделить необходимые для этого средства". (Зактаг).

Железнодорожное сообщение восстановлено

БАТУМ. 13-IX. 13 го сентября восстановлено сквозное железнодорожное сообщение между Батумом и Тифлисом. Взамен разрушенного коронисцальского моста построен временный. Сегодня, утром, из Тифлиса прибыл первый поезд. Отправление поездов из Батума—нормальное. (Зактаг).

Делегаты на октябрьские торжества

ЛОНДОН. 13-IX. Центральная комиссия по организации помощи рабочей делегации СССР к празднованию десятилетия Октябрьской революции решила провести ряд рабочих конференций, с целью избрания делегатов. (Зактаг).

ВЫСЫЛКА БЕЛОГВАРДЕЙЦЕВ ИЗ ПОЛЬШИ

ВАРШАВА. 13 IX. Польская газета „Речь Посполита" сообщает о предстоящей новой высылке новой группы русских белоэмигрантов из Польши. (Зактаг).

ОБНАРУЖЕНА ОРГАНИЗАЦИЯ КИРИЛЛОВЦЕВ В РИГЕ

РИГА. 13 IX. По сообщению газет, в Риге обнаружена монархическая организация кирилловцев. Задержано десять человек, у которых найдена компрометирующая переписка и монархическая литература. Премьер-министр Сельтерс сообщил, что некоторые из задержанных монархистов будут высланы. (Зактаг).

МАРТИ ПЕРЕВЕДЕН НА РЕЖИМ ПОЛИТИЧЕСКИХ

ПАРИЖ. 13-IX. В результате протеста Марти против перевода его на режим уголовных министр юстиции распорядился вновь перевести Марти на режим применяемый к политическим заключенным. Марти был переведен на режим уголовных в виде „наказания" за письмо к маршалу Фошу. (Зактаг).

СМЕРТОНОСНАЯ ЭПИДЕМИЯ В РУМЫНИИ

ВЕНА. 13 IX. Почти вся Румыния охвачена эпидемией неизвестной доныне детской болезни, вызывающей паралич. Смертность достигает 95 процентов заболеваний. Все школы закрыты. (Зактаг).

По селениям Абхазии

Традиционное пьянство в монастыре

Сел. Георгиевское, Сух. уез.

Далеко в горных ущельях затерялось село Георгиевское. Редко, кто заглянет в него, так как от шоссейной дороги оно в 60 верстах и в нашу жизнь живет лишь немногими и крутая горная тропа.

Здесь есть монастырь, где живут человек 20 монахов. Но раз в году 15 го августа, в успенье, собирается множество крестьян из окрестных деревень. В этот день здесь так называемый „престольный" праздник, который чтится и празднуется по старинке.

Еще ночь длет пьянство, за столами не хватает места. Сначала поются песни, а в конце концов пьянство кончается дракой, нередко с печальными результатами для многих, которых уносят замертво с „поля битвы".

Не правда ли оригинальное сочетание „святого" места с пьяным гульбищем.

В прошлом году в селе Георгиевском организовалась было ячейка ЛКСМ, но по какой-то причине она распалась, не успев существовать только на бумаге.

Интересно, как долго еще будут притягивать темных крестьян „святые" и „чудотворцы"?

И. Пажарь.

Битву и напившихся милиционеры

Сел. Мерхеулы, Сух. уез.

Милиционеры нашего села почему-то не застрахованы и при болезни не получают зарплаты ни от учреждения, ни от страхкассы.

Милиционер, как всякое наемное лицо, в тем более состоящее на службе в государственном, должен быть застрахован.

О. Дзиапшба.

Надо расширить сеть кооперации

Сел. Латы, Сух. уез.

В глуши лесов, раскинувшихся длинной лентой на протяжении более 20 верст по обоим сторонам реки Кодора, расположен Латский район. Район этот изобилует природными богатствами: в лесах много пушного зверя, орехов. Население Латского района занимается табаководством, пчеловодством и отчасти скотоводством.

С наступлением осени каждый день сюда прибывают спекулянты, которые за бесценок скупают как продукты сельского хозяйства, так и лесного промысла.

Много раз на крестьянских сходах поднимался вопрос о необходимости создания в Латском районе кооператива, в который крестьяне могли бы сдавать свою продукцию. Это необходимо, ибо спекулянты обманывают и накрывают крестьян, а с другой стороны—прибыль, идущая сейчас в карман частника, шла бы в кассу кооператива, который в свою очередь снабжал бы крестьян необходимыми им товарами.

П. Джиджелава.

Коррупционное явление

Сел. Полтаво-Ольгинское, Сух. уез.

Азартные игры в наших селах, к сожалению, довольно сильно развиты, но когда они переходят в среду малолетних, которые играют на деньги, это уже из рук вон плохо.

Полтаво-ольгинскому сельсовету надо обратить на это серьезное внимание и принять решительные меры к искоренению этого недопустимого явления, тем паче, что карточная игра ведется в помещении, которое расположено против сельсовета.

Кирпадзе.

Маленький фельетон.

За монастырской стеной.

Далеко в горных ущельях затерялось село Георгиевское. Раз в году, 15 августа, в „успенье", сюда стекается множество крестьян из окрестных деревень. Всю ночь идет пьянство, а в нашу мирную праздничную жизнь врывается дракой. Интересно, как долго еще будут притягивать крестьян „святые" и „чудотворцы".

(Из корреспонденции селькора).

Каждый год душеспасительно,
Ради праздника „успенья",
Прет народ неукоснительно
В монастырь, сквозь ли „бездонье".
Монастырь вдали от города
И к нему—тропинки горные...
И хохочут тихо в бороды
Запрятавши рясочерные.
Торжество прощанья велие,
В гору тащут чернорясами
Угощенье и зелие,
Для распития с монахами.
Сыпя божьими наградами,
За рубли и за полтинники,
В этот день с „мирскими чадами"
Напиваются и святники,
Пьют там мерами немалыми,
А потом, придя в волнение,
Разевакаются скандалами
Пол „святые" песнопения.
Помолившись перед раками
Со мощами „чудотворными",
Уж не грех заняться дракою.
С атаманом упорными.
„Чудеса" там шарлатанские
То и дело проявляются,
А карманы-то крестьянские,
Натурально, облегчаются.
Монастырь растет да строится,
Что достойно вероятия,
Потому что ловко молится
Чернорясовая братия.
Как поистинепросветительно
Не узреть такую скинию,
Если там неукоснительно,
Гнут свою монаси „линию"!..

Кремнев.

„Дзиоу".

Гудаутский уезд.

Темные люди думают, что дождя не бывает тогда, когда на них прогневался дождевой бог или вообще бог. Чтобы избавить себя от засухи, эти суеверные люди стараются умилостивить гневного бога, чтобы он „ниспослал" нужный им дождь.

В Абхазии, например, к сожалению, до сих пор верят в „Дзиоу" и молятся ему во время обычных сухих и знойных летних периодов, когда солнце немилосердно палит и нет дождя целыми месяцами, надежды на урожай уменьшаются с каждым днем, и вот, в воскресный день, поручив в „Дзиоу" берут большую керосинную лоханку, совсем старую одежду (а иногда и новую) и приступают к снаряжению чучела „Дзиоу". На плечах соломой чучело одевают черкеску, на голову—большой башлык, взятый для особой важности у муллы, на „Дзиоу" по две кофту, словом—„Дзиоу" должно быть одет, как абхазец-богатей. Все это должно делаться в радостном настроении, унынию не допускается.

После этого „Дзиоу" несут на реку, сопровождая хвалебной, молитвой, а на этот случай, песней в честь бога воды и дождя. После довольно долгого распевания, все одежды с „Дзиоу" снимают, а самое чучело сжигают, а пепел бросают в воду. Пока горящая и дымящая солома плывет присутствующие опять затягивают ту же песню, но с прибавлением: „сын князя жаждет немного воды; за немного не продадим, а за много продадим". Этим заканчивается моление.

Я спросил однажды одного абхазца-старика:

— Что за выражение—„сын князя жаждет немного воды" и т. д. И что это за бог, который торгует водой, как продавец соук-су?

Старик, недолго подумав, ответил:

— Как известно, в старину князья были в большом почете у крестьян. Крестьяне думали, что молитва князя скорее дойдет до бога и через этого посредника молились богу, считая, что он ближе стоит к богу, чем они, и что просьба князя скорее будет уважена.

В условиях советской действительности такие обряды и обычаи не должны иметь места, с этим надо вести решительную борьбу. Всем надо запомнить раз навсегда, что „Дзиоу"—вредный для нашего крестьянства обычай.

Нам надо больше школ, читален и лекций, чтобы изжить все суеверия.

Ак. Кушба.

Сильный град

ПО НЕ ПОЛНЫМ СВЕДЕНИЯМ ПОСТРАДАЛО ДО 200 ДЕСЯТИН ТАБАЧНЫХ ПЛАНТАЦИЙ

8-го и 9-го сентября в ряде селений Кодорского, Сухумского, Гудаутского и Гагрипского уездов пронесся ураган с градом величиной с мелкий орех. Град продолжался от 15-ти до 30-ти минут и произвел большие опустошения в крестьянских хозяйствах.

В абхазской конторе Госстраха получены сообщения о повреждении плантаций табака в селениях Атара-Абхазская, В. Лиида, Капо-Кекасуры, Ольгинское, Мариинское, Мерхеулы, Павловское, Михайловское, Эшеры, Бырдна, Атара-Абхазская, Мцары, Ацы, Бамбаконка, Эшкяпши и Колхида.

Для выяснения площади пострадавших плантаций и определения размера убытков Госстрах срочно командировал на места своих представителей. Пока поступили сообщения из селений Колхида, Михайловского, Мцары, Ацы и других, где по предварительному подсчету пострадало до 200 десятин только застрахованных табачных плантаций. Повреждения на табачных плантациях определяются в размере от 40 до 80 процентов, большей частью ломки листьев и дурух.

Последнее градобитие превышает по своим размерам градобитие, бывшее в первых числах августа, убытки от которого, по приблизительным подсчетам, определяются до 70.000 рублей.

Осоавиахим—на помощь пострадавшему хозяйству

Сел. Беслахуба, Нед. уез.

В селении Беслахуба в текущем году организована ячейка Осоавиахима. Секретарем ее является партиец тов. Бгемба. На крестьянском сходе тов. Бгемба доложил о значении Осоавиахима и была открыта запись в ячейку.

Пришли записаться партийцы и комсомольцы, а их примеру последовали и крестьяне, всего записалось 80 человек.

На одном из первых собраний Осоавиахима было избрано помощь, в которую вошли: председатель сельсовета, член правления табачного дела и имеющие сады, виноград и кукурузу. Цель этой комиссии выяснить убытки и причины крестьян в указанных отделениях сельского хозяйства, дабы помочь пострадавшим своими советами и практическими указаниями в борьбе с вредителями прийти им на помощь крестьянам.

Р. Агрба.

Будет выстроен народный дом

Сел. Мерхеулы, Сух. уез.

Во время ливней и последовавшего за ними наводнения, рекой Маджаркой было принесено много бревен, которые крестьяне вылавливали и развозили по своим дворам. Но председателя, тов. Хурцилава, иначе рассудил о том, как должны быть использованы эти бревна.

Всем крестьянам, не имеющим разрешения на ловлю леса, председателем велено свезти таковой на площадку перед сельсоветом. Там эти бревна будут распилены и из получённого лесоматериала предполагается выстроить народный дом и отремонтировать сельсовет, который не ремонтировался в течение нескольких лет.

Крестьяне очень довольны таким применением выловленного леса, в том, что у них будет свой парклб.

С. Джикиа.

Сельпер, пиши в свою ——— газету! ———

Собес и крестькомы

В виду того, что как на местах, так и в центре некоторые руководители партийных и советских организаций неправильно уясняют себе функции собеса и крестькомов, вследствие чего одни совершенно или сливают функции собеса с крестькомами, а другие, наоборот, признают полную самостоятельность, обособленность, ничего не имеющих общего между собой этих двух организаций — необходимо дать следующее раз'яснение.

Собес — орган государственный, осуществляющий программу социального обеспечения нашего советского государства, т. е. он обеспечивает из государственных средств инвалидов всех категорий, семей красноармейцев, демобилизованных в армии и т. д. Свое руководство собес осуществляет по линии административной через исполнительные органы, в уездах — уисполкомы в лице отделов собеса или инспекторов и на местах через сельсоветы.

Крестькомы же, как общественные организации, построенные на добровольных коллективных началах всего села, преследуют: во-первых, обеспечение взаимопомощных хозяйств в деревне, инвалидов разных категорий и др.; путем предоставления общественными силами разных форм помощи: натуральной, денежной, трудовой, юридической и т. д. Крестькомы работают вполне самостоятельно, выполняя директивы выборного органа центрального комитета крестькомов. Свое руководство советская власть над крестькомами осуществляет в лице отделов социального обеспечения.

Следовательно, собес является государственным органом, направляющим и регулирующим работу крестькомов по руслу нашей советской политики. Осуществляя свое руководство, собес, однако, не вмешивается во внутренний распорядок крестькомов. Он через ЦККОВ указывает на ненормальности, ошибки крестькомов.

Но одновременно собес вправе в любой момент, через свои местные органы собеса, обревизовать деятельность того или другого крестькома, принимая меры административного характера через прокуратуру в случае обнаружения каких либо злоупотреблений.

В настоящее время, когда у советской власти нет достаточных средств для переброски их на фронт социального обеспечения, для полного материального удовлетворения всех инвалидов, семей красноармейцев, а также нуждающихся крестьян, собес главное свое внимание должен уделить развитию и укреплению крестьянских обществ взаимопомощи на местах и тем самым облегчить свою задачу, именно в осуществлении программы социального обеспечения советского государства.

Стамболиди.

Культура душистых растений в Абхазии и Тэжэ

Мнение Тэжэ о культуре душистых растений.—Тэжэ предлагает организовать трест по переработке сельско-хозяйственных продуктов.—Тэжэ берет на себя снабжение посадочным материалом и обеспечивает сбыт эфирных масел

После личных переговоров председателя Совнаркома Абхазии т. Н. Лакоба с директором треста Тэжэ—т. Ларионовым, Тэжэ внесло в Совнарком свои предложения и мнения о культуре душистых растений в Абхазии, которые заключаются в следующем:

1. Опыт работ, проделанных рядом организаций с душистыми растениями, подтверждает, что климатические условия Абхазии вполне соответствуют разведению этих растений.

2. От опытных работ с эфирными душистыми растениями в ближайшее время необходимо перейти к работам в большом, полевом масштабе в сельском хозяйстве; площадь посева эфироносных должна занимать серьезное место в хозяйстве Абхазии. Потребность Союза ССР в эфирных маслах громадна. Эти масла импортируются из-за границы для нашей промышленности в количестве свыше 100.000 килограмм, на сумму с в ы ш е 2.000.000 руб. Потребность в маслах с каждым годом увеличивается. Трест Тэжэ потребляет самые 80 процентов всех импортируемых масел, поэтому опасения отсутствия сбыта эфирных масел совершенно отпадают.

3. Советская Абхазия, благодаря ее климатическим условиям, должна специализироваться на культуре душистых растений и занять одно из первых мест по снабжению эфирными маслами промышленности нашего Союза. Сельское хозяйство Абхазии, благодаря введению культур эфироносных, будет более рентабельным; кроме того, душистые растения не истощают почву, как другие культуры.

4. Эфироносные растения, как сырье для получения эфирных масел, не могут быть вывозимы, благодаря специфическим условиям, и требуют переработки на месте, что подводит твердую экономическую базу под развитие промышленности Абхазии (постройка заводов для переработки эфирных масел).

5. Разведение этих культур, переработка сырья, агрономическая помощь должна производиться организациями Абхазии; никакая из приезжих организаций, в том числе и Тэжэ, не смогут и не должны в полной мере осуществить эту задачу. Основным производителем и поставщиком сырья, безусловно, должен быть крестьянин, а переработка сырья на эфирные масла должна быть в руках государства. Такой организацией мы мыслили бы сельско-хозяйственный трест или трест по переработке сельско-хозяйственных продуктов (типа трестов народных имений в Абхазии).

6. Первоначальные задачи и работы треста следующие: организация в каждом совхозе; а также и других местах, где это будет нужно, питомников, (маточников) для получения посадочного материала в количестве 5-10 десятин и раздачу посадочного материала крестьянам; агрономическая помощь и руководство по культуре душистых растений крестьянским хозяйствам; организация сел.-хоз. артелей по культуре душистых растений; прием от крестьян сырья и переработка на эфирные масла; в каждом совхозе трест устанавливает аппаратуру для переработки земли. В дальнейшем трест увеличивает аппаратуру, согласно расширения посевной площади эфироносных растений окружающего данного района; в зависимости от расширения посевной площади перед трестом встает задача постройки легкой передвижной аппаратуры для переброски ее на места для уменьшения переработки зеленой массы.

7. В целях наибыстрейшего проведения означенных мероприятий в жизнь московский государственный трест Тэжэ, как главный потребитель эфирных масел, берет на себя снабжение посадочным материалом для закладки питомников (маточников) в советских хозяйствах Абхазии и, в зависимости от хода работ по закладке питомников, снабжение совхозов аппаратурой.

О своей стороны, Тэжэ просит предоставить ему под закладку питомников (маточников) эфироносных растений еще 10-15 десятин земли в совхозе „Ильич" для беспребойной заготовки посадочного материала. В последующем все плантации питомника (маточника) Тэжэ должны перейти в пользование сел. хоз. треста Абхазии и трест Тэжэ станет лишь покупателем эфирных масел.

ПАРТИЙНАЯ ЖИЗНЬ

Пленум гагрского укома

В гагрской организации оппозиционеров нет.

В воскресенье, 11-го сентября, в гагрском рабочем клубе открылся пленум гагрского укома совместно с горактивом. С докладом о пленуме ЦК и ЦКК ВКП(б) и о последних выступлениях оппозиции выступил т. Якубович.

Отметив серьезность данного момента и обстановки наступления международной буржуазии на рабочий класс, являющийся ярким примером подъема на СССР, докладчик указал, что противоречия между нашей системой и системой капиталистических стран, рост и укрепление мощи СССР, грозящие крахом капитализму, вынуждают империалистические страны, особенно Англию, принимать меры к срыву нашего развития, и сворачивают шею нашего комфлота. На-ряду с этим еще и последние дезорганизаторские выступления оппозиции, которая своей работой льет воду на мельницу международной контр-революции и врагов СССР.

— Нельзя ли распространиться о оппозиции, меньшевиствующей идеями строительству?—задают вопросы с мест.

—В гагрской организации вражеских оппозиционеров не приходится. В гагрской организации их нет,—указывает председательствующий т. Рогава.

Пленумом по докладу т. Якубовича принята следующая резолюция:

„Заслушав доклад т. Якубовича об итогах пленума ЦК и ЦКК ВКП(б), пленум гагрского укома, совместно с горактивом, вполне одобряет постановление пленума ЦК и ЦКК и полностью присоединяется к постановлению сухумского городского партийного собрания. Осуждая гибельную линию поведения оппозиции, грозящую делу единства нашей коммунистической ленинской партии, делу единства пролетариата всего мира и угрозу социалистическому строительству в Советском Союзе, пленум гагрского укома считает, что такая дезорганизаторская работа оппозиции в дальнейшем для нашей ленинской партии нетерпима и партия еще с большей решительностью даст нужный отпор, если оппозиция не прекратит свою дезорганизаторскую фракционную работу".

В порядке дня работы пленум обсудил вопросы: перевыборы бюро ячеек, перевыборы фабзавместкомов и о необходимости оживления работы. По последнему вопросу с информационным выступлением выступил заведующий отделом т. Дельния.

Ш.

Совещание горпартактива в Гудаутах

22-го августа состоялось совещание горского актива г. Гудауты. В повестке дня совещания стояло два вопроса: об оживлении внутриячейковой работы и о перевыборах бюро ячеек.

Вопрос об оживлении внутриячейковой работы был выношен докладом обследования городских ячеек и выявления недостатков в работе, которые были предметом обсуждения совещания. Выступавшие в прениях товарищи отмечали слабость работы подсобных органов ячейки: агитпропкомиссии, культкомиссии, прикрепленных к ячейкам общественных организаций.

На-ряду с этим было отмечено замечающееся со стороны отдельных товарищей непосещение партсобраний, неуплаты своевременно членских взносов и уклонение от партобязанностей.

Совещание указало, что причины слабости работы подсобных органов ячейки объясняются слабым руководством бюро — с одной стороны, а с другой — затишьем в работе, наступившим в летнее время.

По некоторым моментам, затронутым в прениях, совещание не вынесло никаких предложений, так как по ним были уже приняты предложения на совещании, состоявшемся еще 16 июня.

По вопросу о перевыборах бюро ячеек постановлено провести предвыборную кампанию по всем ячейкам.

К. Ш.

Примерный шеф

Крестьяне селения Владимировка, Сухумского уезда, по инициативе ком'ячейки, решили выстроить у себя народный дом. Это решение встретило горячую поддержку в шефском обществе союза водников.

4-го сентября председателем шефобщества—т. Габером—было передано строительной комиссии 300 руб., при чем была обещана помощь обществу и в дальнейшем.

Крестьяне селения Владимировки довольны своим шефом и уверены, что все трудности постройки народного дома будут преодолены.

— Обязательно поблагодарить надо через газету нашего шефа,—говорят крестьяне селения Владимировки.

Так мы крепим рабоче-крестьянскую смычку.

Стребкомсеевич.

Работа президиума гудукома

Президиум гудукома за летний период провел 4 заседания, где было разобрано 18 вопросов. Из них: 10—партийных, 2—профсоюзных, 2—советских и 4—общественных.

За это же время проведены кампании: „Неделя обороны страны", „День кооперации" и другие.

Ш. Ш.

Почему отстает ячейка № 15?

Наша ячейка отстает от партийной жизни: всюду проходят отчетные кампании, а у нас ячейковая комиссия по самообследованию еще не успокоилась приступить к работе.

Комиссия, пора начать!

Свой.

Рейтинг не оживляет

В [illegible] ЛКСМ [illegible] поступил Миша Елиава. В [illegible] в клинике [illegible] Но его [illegible] у [illegible] с полным [illegible] Комсомольцы [illegible] только всех комсомольцев, но и беспартийную [illegible] села.

Новый [illegible] ежемесячно отчитывается в своей работе перед ячейкой и заставляет всех членов ячейки давать отчет, что ими сделано за месяц, чтобы побудить их работать по-комсомольски.

Ник. Рейлянд.

Один недостаток

Мутулыкинская ячейка ЛКСМ работает хорошо, но в ее работе есть один недостаток, который надо устранить. В пионерском коллективе очень часто меняются вожатые, а иногда бывает и так, что одного вожатого отзовут, а другого не дадут, отчего посещаемость пионеров падает.

Пока у пионеров не пропал еще интерес к пионерорганизации, от такого падения работы, надо отказаться. Ник. Рейлянд.

Хроника

Совещание жен организаторов

Отдел работниц и крестьянок Обкома КП(б)Г в пятницу, 16 го сентября, в 6 часов веч., в помещении Обкома созывает совещание ячейковых женорганизаторов.

ТЕЛЕГРАММЫ

Высылка советских граждан из Франции

ПАРИЖ. 13-IX. Арестованные вчера несколько десятков иностранцев, в том числе семнадцать граждан, несмотря на то, что они проживали во Франции сравнительно недавно, высылаются из Франции в 24 часа. (Зактаг).

ПАРИЖ. 13-IX. Среди высылаемых из Франции 90 иностранцев много советских граждан, проживающих в течение последних лет во Франции. Сотрудник парижского отделения Тасс т. Лукьянов, который, после недавней высылки из Франции заведующего парижским отделением Тасса Бруна, вел работу Тасс, также высылается. В префектуре отказались т. Лукьянову отказались сообщить мотивы высылки и предложили немедленно выехать. (Зактаг).

РАСПРАВА МОНАРХИСТОВ

КОВНО. 13-IX. По официальным сведениям, 10 сентября в одном из поместий, вблизи Таурогена, обнаружен бывший социал-демократический депутат сейма Маркульский, принимавший участие в руководстве попыткой восстания в Таурогене. При аресте Маркульский убит. Бывшие социал-демократические депутаты сейма Плайнайтис и Поплавский, пытавшиеся одновременно поднять восстание в городе Ольта, скрылись в Польше. (Зактаг).

ШАХМАТНЫЙ МАТЧ МЕЖДУ АЛЕХИНЫМ И КАПАБЛАНКОЙ

НЬЮ-ЙОРК. 13 IX. 15 сентября в Буэнос-Айресе (Аргентина) начинается матч шахматного чемпиона мира между Алехиным и Капабланкой. Победителем считается выигравший первые шесть партий. (Зактаг).

В КАМАНГАНЕ ОПЯТЬ ЗЕМЛЕТРЯСЕНИЕ

НАМАНГАН. 13-IX. 10 сентября, ночью, в течение получаса снова один за другим последовали 15 подземных ударов. Несмотря на то, что подземные толчки были уже значительно слабее прежних, размеры намаганского бедствия усиливаются, ибо население поголовно продолжает жить на улицах. (Зактаг).

ВТОРОЙ ЗВЕЗДНЫЙ ПЕРЕЛЕТ В СССР

МОСКВА. 13-IX. Осоавиахим организует 15-го сентября второй звездный перелет по пяти маршрутам. По каждому маршруту полетят два самолета с двумя пилотами в каждом, которые будут вести самолеты по очередно. Перелеты будут совершаться на высоте 2.000 метров. (Зактаг).

Рабочая жизнь

Механизация табачно-складовых работ.

При длительной и довольно кропотливой обработке листовых табаков перед поступлением на фабрику имеют большое значение складовые операции и среди последних— работы по переноске табаков. Находясь на складах, сотни тысяч пудов табака требуют за собой постоянного ухода, как, например, обшивки, перекладки и т. д., при которых вся масса табака переносится вниз с верхних этажей и обратно. Понятно, что подобные работы, которые производятся в ручную при загрузке и разгрузке складов, отнимают много средств и времени. Примитивность подобных работ давно уже наталкивала на мысль о необходимости их механизации.

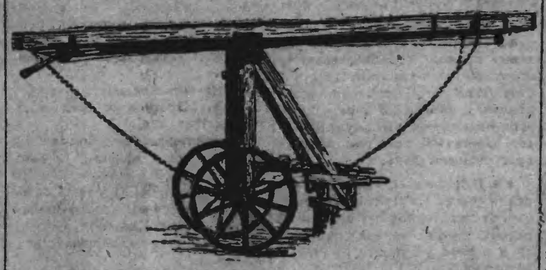

В настоящее время двумя конструкторами-механиками, А. Свирчевским и А. Шенбергом, выработан проект механического желоба для спуски табаков со 2-го и 3 его этажей табачных складов. По проекту этих товарищей, при содействии, оказанном сухумской конторой Табаксырье, один экземпляр механического желоба был построен и на приеме его специальной технической комиссией дал хорошие результаты. Желоб показал полную его пригодность и большую экономию как в рабочих руках, так и во времени. Желоб передвигается на колесах, что позволяет легко перевозить его со склада на склад, легко раздвигается и сдвигается одним рабочим, не требуя на то никаких специальных зданий. Для плавности спуска желоб позволяет делать наклон от 0 до 90 градусов.

Разгрузочная способность желоба при средней работе 6-8 человек достигает от 800 до 1.000 тюков в час.

Убедившись на практике в целесообразности конструкции, а также в больших экономических выгодах, зам. зав. черноморской конторой Табаксырье т. Бергман заказал для табачных складов Сочи и Туапсе два механических желоба, изготовление которых уже подходит к концу.

Теперь т.т. Свирчевский и Шенберг работают над проектом механического перевозного под'емника для погрузки табаков в склады.

Почему не созываются производственные совещания?

—Производственные совещания имеют целью поднятие производительности труда и рационализацию производства,—так говорилось на первых совещаниях, созванных фабкомом гостабфабрики. Рабочие посещали эти совещания с большой охотой, чем другие собрания, но пыл руководящих товарищей скоро остыл и производственные совещания перестали созываться. А между тем, если зайти в табачный склад, где сейчас производятся работы по обшивке табаков, то нельзя сказать, чтобы производительность труда была высока, так как нет правильного распределения труда и отсутствуют хорошие материалы для упаковки табаков.

Рабочие жалуются на плохой шпагат, но их жалобы не принимаются во внимание администрацией. Часть рабочих нагружена работой до отказа, другая же часть нагружена слабо.

Фабком, производственные совещания должны созываться периодически!

Работающий.

Обследование крайского страхкружка

Абхазской страхкассой обследована деятельность крайского страхового пункта. Президиум страхкомитета, заслушав доклад о результатах обследования, постановил предложить крайскому уполномоченному страхкассы принять решительные меры к ликвидации задолженности страхователей, обратить особое внимание на учет страхования батраков и получение задолженности за прошлое время.

Вечер самодеятельности

12-го сентября в 1 академическом театре состоялся вечер самодеятельности, устроенный союзом рабис и посредрабис.

Выступали на вечере, как профессионалы артисты—члены союза рабис, так и любители из союза деревообделочников, наркомзема и других. Публика горячо приветствовала всех исполнителей.

Вечер удался и цель его—смычка профсоюзов—была достигнута.

М. Дудов.

Жекорпалмосии надо изжить

21-го июня в селении Абгархух состоялось общее собрание граждан общины совместно с батраками. Председателем райкома т. Джергения был сделан доклад о порядке найма батраков, охране труда, порядке разбора конфликтов между плантаторами и рабочими. Докладчик указал, что за последнее время эти конфликты участились, главным образом на почве невыплаты или несвоевременной выплаты зарплаты; были случаи избиения батраков и избиения плантаторов, на что необходимо обратить самое серьезное внимание и изжить это явление во что бы то ни стало.

Был также затронут вопрос о половинщиках, в связи с чем было раз'яснено законоположение о заключении договора с половинщиками, гарантирующего правильный расчет плантатора с половинщиком.

Собранием было вынесено постановление с обещанием оказывать всемерное содействие к изжитию отмеченных в докладе ненормальных взаимоотношений между крестьянами плантаторами и батраками.

Дядя Шитя.

Сухумский день.

Приезд зам. наркома РКИ СССР—т. Яковлева

В среду, 14-го сентября, с пароходом „Пестель", в Сухум прибыл зам. наркома РКИ СССР—т. Яковлев. На пристани т. Яковлева был встречен председателем Абхазии т. Н. Лакоба, секретарем Областкома т. Г. Стуруа и уполРКИ в Абхазии т. Маскулия.

На товарчельских разработках

Нам сообщают, что уполномоченным Югостали, инженером Данчичем, выявлено на 10-е сентября угля для валового производства в Ломбидах 5.500 пудов, среднесуточная добыча угля 4.500 пудов.

25 было весна. Эти и особенно геолого-разведочные работы ныне Мокванского продолжаются в неблагоприятных условиях: идут дожди, на вершинах гор — снег, температура 6 градусов.

КОММУНХОЗ.

Ремонт домов

Строительным отделом комхоза приступлено к выполнению работ по ремонту помещения 3-го детского сада и ясель-ребенка. Ремонт детского сада определен в сумме около 2.500 рублей.

К постройке здания Горбанка

Сух. исполком возбудил перед Совнаркомом ходатайство о разрешении получить утвержденный типпроектом Горбанком кредит в сумме 100.000 руб., сроком на 5 лет, на постройку трехэтажного здания Горбанка.

СЕЛ. ХОЗЯЙСТВО.

Масло душистых растений

На лекарственной фабрике опытной станции, а также в совхозе „Ильич" приступлено к опытной выгонке эфирных масел с душистых растений. Первые пробы душистого масла герани дали вполне удовлетворительные результаты, хотя при более сухом лете они могли быть еще лучше. Получаемое масло будет отправлено в Москву для анализа.

Племенной совхоз

Комиссией треста народных промыслов и Зооветснаба под-ное имение часть бывшего Ошхунджского совхоза, из которого образовано отделение племсовхоза „III Интернационал". Другая часть совхоза отошла в распоряжение Баштроя.

Тракторная вспашка плантаций

Наркомземом разрабатывается вопрос внедрения тракторной вспашки табачных плантаций, расположенных на ровных площадях, для чего намечено заключить договор с союзом табаководов. Тракторная вспашка плантаций будет гораздо выгодней для табаководов, чем упряжная или ручное мотыжение.

Обследование пчеловодства

Земельным отделом сух. исполкома приступлено к обследованию пчеловодных хозяйств уезда в районах селений Цебельда, Латы, Ажары, Андреевское и Михайловское. Цель обследования—выяснение размеров пчеловодства и его рентабельности в местных условиях.

РАЗНОЕ

Разрешение на торговлю спиртными напитками.

Наркомфинделем приступлено к выдаче разрешений на право торговли спиртными напитками, требуемых при получении новых шестимесячных патентов.

Случай бешенства

Через сухумскую пастеровскую станцию прошло с укусами бешеных собак и с подозрениями на укус—за июль 49 чел. а за август 32 человека.

Штрафы

— За сокрытие фондовой комнаты кинотеатр сух. коммунхоза оштрафовал на 100 рублей домовладельца Филиппа Квашилава, по ул. Лакоба.

Обо всем

✪✪ В четверг, днем, из Одессы ожидается пароход „Ленин", идущий экспрессным рейсом.

✪✪ Последний срок взноса страховых премий по обязательному страхованию в сельских местностях Абхазии Госстрахом установлен 1 января 28 года, после чего на невнесенные суммы будет налагаться пеня за каждый просроченный день.

✪✪ В последнее время на местном рынке совершенно отсутствуют тростниковые веники. В редких случаях веники продаются в разнос на улицах по 70 к. за штуку.

✪✪ Наркомзем предложил всем встречам, как культурным работникам деревни, оказать всемерное содействие в распространении 3-го крестьянского займа.

ТЕАТР, МУЗЫКА И КИНО

Гастроли Игоря Ильинского.

— „Публика—дура!.."

Мне кажется, что я не ошибусь, если скажу тоже не словами, нашими или искренне, с таким искренним жестом, начал свою речь „гастролер".

Мы не хотим касаться всей случайной программы вчерашнего (администрация помилуй, я следу сказать, не позаботилась познакомить обильно собравшуюся публику с такой „случайной" переменой).

Что-то случилось! Об'явлениях на афише артистов—никого, кроме... „гастролера".

Такой „номерок" очень стоящий! Он тянет к вечеру никого неповерно. У всех мелькнуло в голове—обманут! Но, публика добрая, терпеливая,—ждет своего любимца—кино-героя.

Скажем одно, что нам жалко делается тех „предварительных" артистов „при маститом" гастролере. Публика их совершенно не слушает, разговаривает, шумит, ходит и ждет—своего „гастролера"—„звезду" вечера.

Пусть нам простит случайные очередные исполнители, добросовестно относящиеся к своим артистическим обязанностям, особенно скрипач В. Мульман, бывший в ударе и у кого хорошо звучал инструмент, но увы!.. публика ждала Ильинского.

И... дождалась!

Вышел „гастролер" в каком-то костюмчике. Кем-видно не совсем в порядке был его „гастрольный" туалет, потому что все время поправлял брюки, но... „таланту" все простительно.

Перейдем к существенному, к тому, чего мы так нетерпеливо ждали.

Встреченный громом аплодисментов, Игорь Ильинский делает громадную паузу, конечно, не драматическую, а чисто кинематографическую—зашевелилась вся мускулатура лица—и перед вами далеко не артист-чтец, а „Закройщик из Торжка" и все герои кино.

Конечно, смех, восторг.

Сзади спрашивают:

— Ах, настоящий „Закройщик"!

— Ах, мисс Мед!

— А, „Процесс о трех миллионах"!

И действительно, вчерашний концерт—успех фильм, с участием Игоря Ильинского, но не гастролера-чтеца, который взял лучшие рассказы современного юмора и решил из них сделать экран. Попытки совершенно неудачная.

Желко талантливого Зощенко.

Совсем неудачно исполнение рассказа: „Моя встреча с В. И. Лениным".

Не совсем проникся исполнитель содержанием этого рассказа и думал, что вся суть в нем—фокусы экрана.

Вторичные выступления напоминают нам попытки создать говорящее кино.

Первый шаги такого творчества были таковы: на экране хорошие кино-артисты, а за полотном—плохие слабые чтецы.

Посоветуем и нашему гастролеру найти лучше пары полотна и быть только им рад.

Успех будет верный во всех отношениях.

Сравнить сборы, но не ответить торжественно—далеко не сбор иных артистов-гастролеров, даже хорош кино.

В заключение нам хочется закончить фразой самого „гастролера", произнесенной им несколько раз с особенным смаком:

— От таких,.. гастролей можно заболеть.

М.

Концерт Вайс-Кино в парке СПСА

Гастроль двух музыкальных эксцентриков сатириков в парке СПСА оказалась весьма удачной. Репертуар их очень близок к репертуару музыкальных клоунов Бим-Бом, а главное носит массовый характер. Совершенно не чувствуется той выполненности, какую мы наблюдали в исполнении строевской труппы. Характер их выступления преимущественно цирковой.

Исполнение художественное; содержание соответствует мотивам, взятым из „Крокодила" и „Бегемота" и других юмористических журналов нашего времени.

Номера изобилуют массой эпизодов непосредственного смеха: исполнители умеют реагировать на настроение широкой публики так, что масса также принимает участие в их исполнении. Поэтому вполне правильно артисты рекламируют себя „народными шутами республики".

Жаль, что на первом концерте мало было публики, которая бросилась на премированный концерт Игоря Ильинского, неоправдавшего надежд и рассчитывавшего на доходы от сбора с доверчивой публики.

Афоний.

Ответы читателям.

С. Джикия, из сел. Мерхеул, Сух. уез.: Согласно справки сухисполкома, страхуется только секретарь сельсовета, председатель совета страхованию не подлежит.

3-й крестьянский выигрышный заем дает дохода 6 коп. на 1 руб. в год. Два раза в год разыгрываются выигрыши от 10 руб. до 5.000 рублей.

Происшествия

Загадочная смерть.

В ночь на 8-е сентября в с. Цебельде внезапно умерла девушка Шамарина Матосьян. В виду невыясненности причин смерти, милицией назначено следствие.

Кража в кооперативе.

В ночь на 12 сентября неизвестные злоумышленники, путем взлома двери, произвели кражу разных товаров в гагрско-мачинском кооперативе.

РЕДАКТОР:
Ответственный секретарь.

РАСПИСАНИЕ

пароходов советского и Сухума.

Воскресенье	утром	п/пас.	№ 2	из Одессы
Воскресенье	днем	п/пас.	№ 1	„ Батума
Понедельн.	днем	экспр.	№ 2	„ Одессы
Вторник	днем	п/пас.	№ 2	„ Батума
Среда	утром	т/пас.	—	„ Одессы
Среда	п/утром	экспр.	№ 2	„ Батума
Четверг	днем	экспр.	№ 1	„ Одессы
Пятница	утром	п/пас.	№ 1	„ Одессы
Пятница	днем	т/пас.	—	„ Батума
Суббота	п/утром	экспр.	№ 1	„ Батума

	На Одессы:	На Батум:
Экспр. № 1	четверг днем	суббота п/утр.
Экспр. № 2	понедельн. днем	среда п/утром.
П/пас. № 1	пятница утром	воскрес. днем.
П/пас. № 2	воскрес. утром	вторник днем.
Т/пассаж.	среда утром	пятница днем.

Медицинский справочник.

ДОКТОР
А. Н. ПЕЖЕМСКИЙ
по внутренним и детским болезням.
Прием больных по 11—2 час и от 6—7 веч.
АДРЕС: угол Бесленеевой и III Интернационала д. № 2. Тургала. 12-11

Возвратился
д-р СУАД-БЕЙ.
Возобновил прием больных.
Специально: нервные, венерические и малярия. Электризация и лечение синим светом
Прием ежедневно от 11 до 12 ч. (кроме праздников). Для венерических больных прием от 6 до 7 час. вечера.
Адрес: ул. Зиновьева, д. № 11 (2-ой этаж), против пожарной дружины. 2008 24-4

ВОЗВРАТИЛСЯ
доктор САВВИДИ
и возобновил прием больных
по внутренним и детским болезням.
АДРЕС: ул. Лакобы, № 48, против католической церкви. 2072 24-14

Доктор
СЕРГЕЙ АЛЕКСАНДРОВИЧ САНАДЗЕ.
Мочеполовые, кожные, сифилис и венерические болезни.
ПРИЕМ: утром с 7½—час., и веч. с 8½ ч.
Адрес: ул. III Интернационала, д. Калоалия, 1182) против Областкома. (24—20

ДОКТОР
А. Е. СИРГАНИДИ
возвратился и возобновил прием больных.
Венерические сифилис и кожные болезни.
Прием: утром от 9 до 10 часов, вечером от 7—9 часов.
2159 Адрес: Рыбный пер. № 11. 1-5

С многолетним опытом зубной врач
П. М. Мамулия-Чухалейшвили
принимает больных с 10 до 2 час. дня и с 4 до 6 час. вечера.
Улица К. Либкнехта, № 47. 12-3

Госкино
АПСНЫ
В виду исключительного успеха и научного значения, администрация кино продолжила демонстрирование картины
ВСЯ АБХАЗИЯ НА ЭКРАНЕ
С'ейки оператора В. Пате-Ипа
Последний день—15 сентября
Начало сеанса ровно в 8 час. вечера
Контрамарки не действительны
Администрация.

ПОЛУЧЕН АЛЬБОМ
„ЮМОР и САТИРА"
Подписчики газеты „Советская Абхазия", выписавшие на льготных условиях этот журнал, могут явиться за получением его
Запись на альбом „ЮМОР и САТИРА" продолжается

ПОГОДА

Температура воздуха С°	25,8
„ максимальная	27,0
„ минимальная	19,4
Относительная влажность	65
Направл. и скорость ветра км/сек.	Ю3-4
Осадки за сутки в миллиметрах	—
Температура поверхн. моря С°	24,2
Состояние моря, волнение	2

УТЕРЯНЫ:

— Членск. кн. союза нестрах № 1459 и удостов. о службе на чугунно-лит. заводе, выд. в Ростове н/Д.—Чуфарова, И. 2201

— Чл. кн. союза строителей и расч. кн., выд. в Дербенте—Бондаренко, П. 2205

— Чл. кн. союза рабземлес, № 3828, уч.-военская кн. и удостов. личн., выд. в Бердянске—Николаева, Д. 2207

— Чл. кн. союза строителей, выд. в Тифлисе, № 141—Мачавариани, Е. 2208

— Членская кн. союза деревообделочников, № 40693, выд. в Сухуме—Павлова, А.

— Партбилет № 0674174, выд. Обкомом КП в Абхазии, удостов. об окончании чайных практ. работ, книжка Мосгра и друг. док.—Соснина, В. 2210

— Удостоверение личности, выданное в Одессе—Гинзер, Р.— 2211

сдавшего вышеуказанные документы.

Французский и английский языки
преподаю взрослым и детям
Видеть от 3—6 вечера.
Марининская, 10, д. Адамия. 2169 1-5

Об'явление п/отдела косиалогов при Управлении Уполнаркомфина в ССР Абхазии
Предприятия, учреждения и частные лица, производящие торговлю спиртными напитками, вином, табачными изделиями, содержатели оптовых складов табака, кофеен и столовых без крепких напитков, обязаны выбрать лицензионные патенты до 20 сентября с.г.
Нарушившие настоящее постановление будут подвергнуты штрафу в установленном порядке
Что же касается владельцев оптовых складов спирта и водки, то желающие продолжать торговлю должны подать заблаговременно в п/отдел косиалогов заявление, которое будет представлено в ЗНКФин на разрешение
П/отдел косиалогов при Управлении Уполнаркомфина в ССР Абхазии
2191 8-10.12.14

ОБ'ЯВЛЕНИЯ РЕКЛАМ-БЮРО «Советской Абхазии»
ПРОДАЮТСЯ:
Дома
Виолончель с футляром, деревян.
Мотоциклет на ходу с коляской.
Пианино
АРЕНДА:
Комнаты с пансионом и без пансиона.
За подробными справками обращаться от 10 до 2 час. дня в Рекламо-бюро при газ. „Сов. Абх.".
Читайте газету „Советская Абхазия"!

Типография СНХ Абхазии им. Ленина. Главлит № 1120.

ф8 25 т 38

ИСКУС

«БАТАЛ»

(Письмо из Сухума)

Абхазия так богата своими драматургами; их всего лишь два — Л. Гулиа и С. Чанба. Это вполне понятно в условиях культурной отсталости, в которых протекала до установления советской власти жизнь Абхазии.

Поэтому особо важным и актуальным моментом в культурной жизни абхазов явилась постановка «Батала» (на русском языке) на сцене сухумского драматического театра.

Автор — Самсон Чанба — положил в основу своей пьесы всенародную для Абхазии эпоху мухаджирства — эпоху массового [illegible] не выдержавших гнета русского империализма абхазцев, переселившихся в Турцию. Остались [illegible] абхазские князья и [illegible], немногие старшины и горсточка абреков, пожелавшие отомстить за народную беду ненавистным «русам». Предводитель абреков — Батал, именем которого автор и назвал свою пьесу.

С. Чанба удалось нарисовать эту великую трагедию гордо.

Пьеса, конечно, страдает и рядом погрешностей: фигура Батала излишне насыщена пафосом и романтикой; монологи героев пьесы временами длинны и трудны для артистов; слова и реплики отдельных героев трафаретны, шаблонны. Но все это искупается насыщенностью «Батала» глубиной переживаний всех героев, за которой стушевываются отдельные лица и выступает масса всего народа.

Но если можно заслуженно и достойно похвалить автора, то отнюдь нельзя сделать этого по отношению к артистам сухумской драмы. Спектакль сырой или чрезвычайно вялый, без ансамбля, многие артисты волнениях даже достаточно познакомиться со своими ролями и выступали [illegible] под суфлера, отыгрываясь шаржем. Отчасти неуспех постановки можно приписать и привлечением к спектаклю (в массовых сценах) учащихся местной абхазской школы. В общем зритель наблюдал скорее любительский спектакль, чем постановку профессионалов, и продуманная четкая игра Кримова (старик Ренеба) и Мрозовской (жены его) не могла спасти всего спектакля.

«Батала» надо сделать много лучше, сработать, увязав в нем все детали, и чаще ставить как для местного населения, с выездом труппы в уезды, так и для иногороднего зрителя, знакомя его со страницами истории Абхазии.

Е. Колышкин.

3

Негры в Абхазии

(От сухумского корреспондента).

Увидеть в Сухуме негра — заурядное явление. На базаре, в правительственных учреждениях, в магазинах нередко можно встретить этих людей, в которых лишь цвет кожи да желтые белки глаз выдают их расовое происхождение: в остальном — покроем платья, речью, манерою говорить, умением держаться на лошади — они ничем не отличаются от местного населения.

Какая судьба забросила их сюда?

По данным профессора Б. Адлерз, возглавлявшего недавно посетившую Абхазию антропологическую экспедицию 1-го Московского университета, абхазская колония негров по численности своей является [illegible] в СССР: небольшие негритянские колонии находятся еще вблизи Батума, в Мегрелии и на Северном Кавказе.

Некоторый свет на историю возникновения негритянских поселений проливает абхазское научное о-во: в [illegible] прошлого столетия отдельными абхазскими, мегрельскими и [illegible] князьями практиковались разбойничьи набеги на местное население, которое они на невольничьих рынках Турции, Египта, Аффрики, Кавра, Алжира и Абиссинии продавали и обменивали на черных рабов; таким образом, одновременно в Абхазию было завезено несколько сотен [illegible] негров, часть которых впоследствии крепко осела на земле. Сейчас здесь негры проживают, главным образом, в селениях Кодорского и, отчасти, Гальского уездов в общинах Тумуш, Алахадза, Ползеш, Мокба, Бедия, Цандрыпш, Джгерды, Цхенис-Цхали и Кандее, по 1-2-3 семьи в каждом селении. Всех негритянских хозяйств около 20, численностью своею не превышающих 60-70 человек. Между прочим, сами негры называют себя почему-то арабами и называют свою родину Аравистан.

Вот, что рассказывает самый старый из абхазских негров, столетний Сеид, с которым мне привелось познакомиться в селении Тамыш. Четырехлетним мальчиком, вместе с 2-3 сотнями родичей, он был завезен в Абхазию из Африки, где их пленили торговцы живым товаром. Несколько десятилетий рабы в качестве «аратов» служили утехою абхазским князьям и дворянам: часть же соплеменников Сеида была увезена в Петербург во дворцы. После отмены крепостничества нескольким семьям посчастливилось выехать на родину; остальные обратились с петицией к начальнику Сухумского округа о наделении их землею и создании обособленного негритянского поселения. Однако, землю получили не все и большая часть «свободных» негров попала в еще большую кабалу, оказавшись проданными разорившимися князьями зажиточным крестьянам. Сеид оказался в числе последних.

... Первое время абхазы [illegible] черных пришельцев. Сеид вспоминает:

— Украдет кто-нибудь у абхазца лошадь, общество сейчас-же винит в воровстве негра, клеймя позором всех нас... Тяжелое было время.

Но постепенно крестьяне настолько привыкли и сжились с неграми, что стали доверять им своих детей, отдавая их на воспитание [illegible] семьям негритянам. От абхазцев негры переняли решительно все — язык, обычаи, платье, утварь, способы ведения [illegible]. Большинство негров носит абхазские имена и фамилии.

Понятно, что старики абхазы, и особенности «почетные», относились к бракам с неграми враждебно. В Адзюбже один такой старик, недоуменно разводя руками, жалуя передо мною свое горе:

— Долго я не мог смириться с мыслью, что дочь моя вышла замуж за арапа. Когда родился у них ребенок, обрадовался: вижу — светлый мальчик родился, но с годами он почернел и стал, как змея. Ночью увидишь, испугаешься... Какой-же это человек? — безнадежно махнул он рукою.

Эта чуждаемость и скрытое полупрезрительное отношение старшего поколения абхазцев к неграм замечается и новые. Молодежь-же считает негров равными себе людьми и негры настолько в настоящее время слились с населением, что в метриках и загсовых бумагах пишут себя абхазцами. Этим и об'ясняется отсутствие в Абхазии точных статистических сведений о неграх.

Специальную - этнографу здесь представится [illegible] доказательской работы. Отголоски далекой Африки, несмотря на вековую [illegible] на быт негров наслойку абхазской культуры можно подметить и поныне. Так, полностью переняв от абхазцев обычай поминать умерших, негры производят поминальные ритуалы в допускаемые религией [illegible] четверг и пятницу: абхазцы-же поминают во вторник и субботу. Интересно указать, что даже вековое зло Абхазии — с таким трудом изживаемая теперь кровная месть и та коснулась негров, насчитывающих уже свои жертвы, явившие от кинжала кровника.

Почти все они могут об'ясняться на абхазском, мегрельском, [illegible] турецком языках. Они весьма музыкальны: занесенную в селение новую песню, новый танец одними из первых перейдут негритянские дети. Както в Адзюбжу впервые попала гитара; первые, кто научились играть на ней, были негры. В той же адзюбжинской общине в прошлом году председателем сельсовета был выбран негр Пазабан Хабаш, который, кстати, является кандидатом коммунистической партии.

Не менее интересно проследить процесс метизации абхазских негров, выработавший в последнем поколении совершенно новый антропологический тип полу-негра — полу-абхаза. Сеид — негр чистой суданской крови: скуластое темно - шоколадного цвета лицо: широкий расплющенный нос: вывернутые, лиловой окраски губы: желтизна белков глаз и ногтей: немного срезанные в верхней части оттопыренные уши и жесткие, курчавые, шерстообразные волосы.

Корбая — метис из Адзюбжи. Мать его абхазка и она ему передала удлиненное лицо и мягкость волос, на носу его легла отличительная абхазская горбинка: от отца еще осталась заметная выпяченность губ, но зато окраска кожи перешла уже в блестящие, медно-коричневые тона. А семилетний красавец мальчик, моквинский пионер Ширин лишь излишним, каким-то прокопченным загаром, да юркими желтенькими глазенками выделяется в среде абхазской детворы.

От абхазцев негры переняли стройную осанку. Подобно абхазцам они обладают выдержкою и умением держать себя с присущим абхазам достоинством.

Поражает в неграх их физическая сила и железное [illegible]. Несмотря на однообразие скудной пищи, малярию и негигиенические условия жизни, все они очень долговечны и выглядят значительно моложе своих лет. Столетнему Сеиду нельзя дать более 60-65 лет: он бодр, обладает крепкими зубами, хорошим зрением и слухом. Хабашу — близко к 50-ти, но он производит впечатление чуть ли не молодого человека; бабушка Хабаша — Халима умерла в Абхазии 130 лет от роду.

Живут негры значительно беднее абхазцев. Негритянский домик мало чем отличается от их африканских шалашей: это — чаще всего плетенка из прутьев, немазаная постройка без окон, с очагом на земле. За [illegible] последние годы негры стали заниматься табаководством, но-бюджет их заметно еще отстает от бюджета абхазцев. Бедность эта стала мне понятной в простых, незамысловатых словах Сеида: ведь

— негр впервые стал человеком лишь при советской власти.

Прощаясь с Сеидом, я попросил его разрешить сфотографировать его. Лицо старика омрачилось воспоминанием, и он сказал:

— Давно это было. Тоже снимали... Приехал к нам какой-то в эполетах из Сухума и приказал снять себя со мною и черной лохматой собакою. Я и сейчас этой обиды забыть не могу.

Спрячись. Сеид обратился ко мне:

— Напишите на карточке, пусть знают все, что это первый на земле негр, получивший свободу.

Этим Сеид хотел сказать, что его одноплеменники в Аффрике, Америке и Австралии до сих пор еще находятся в рабстве.

ЕГ. КОЛЫШКИН.

Рационализация

Что уже сделано

Комиссия при Центральном Комитете КП (б) Грузии

Центральный Комитет КП (б) Грузии выделил комиссию по рационализации и упрощению партийного аппарата. Комиссия предложено заняться общим сокращением партийного аппарата, сокращением количества отчетности и периодических материалов, устранением параллелизма в работе ЦКК и ЦК по обследованию низовых парторганизаций (борьба с бюрократизмом, снижение цен и т. д.), устранением параллелизма в работе партийных, профессиональных и других органов, изменением методов работы инструктажа в сторону вовлечения в эту работу партийного актива и использования в партийном аппарате работников в порядке партийной нагрузки. Наконец, комиссия должна заняться выявлением об'ектов учета делопроизводства и информации, которые можно безболезненно устранить, и внести единую систему делопроизводства, обеспечивающую полный учет и контроль над выполнением постановлений партийных комитетов.

Наряду с этим комиссия предложено обратить внимание на технику работы в низовых партийных организациях (тэмкомы и ячейки) и выработать для них единую, максимально-упрощенную систему. В связи с этим комиссия произведет обследование аппаратов двух райкомов тифлисской организации, трех типичных уездных комитетов и двух областных комитетов партии.

По Тифлисской организации

Тифлисский Комитет партии провел ряд мероприятий по рационализации партийного аппарата.

Путем сокращения штата ТК, райкомов и тэмкомов на 34 чел. удалось добиться экономии денежных средств в сумме 4.015 р. в месяц.

В связи с сокращением штата к работе райкомов шире привлекается партактив. В настоящее время в работу 4 райкомов, в качестве внештатных инструкторов, работающих по всем отделам, привлечено 76 партийцев. Кроме того, инструктора прикреплены к наиболее слабым ячейкам района. По одному Ленрайону институт внештатных работников достигает 30 чел. В настоящее время разрабатывается проект создания внештатного инструктажа и при орготделе ТК.

Первый опыт создания в Тифлисе внештатного инструктажа дал положительные результаты в смысле приближения райкомов к низовым ячейкам и устранения ненужной бумажной волокиты.

Предложение ТК о сокращении числа райкомов до 3-х, за счет упразднения Арсенального райкома, одобрено пленумом и президиумом ТК и перенесено на обсуждение низовых ячеек.

Это мероприятие предполагается провести по окончании перевыборов бюро ячеек. Упразднение 2 райкома вызвано не только соображениями экономии (53.000 р. в год), но и территориальной разбросанностью района.

При Тифлисском Комитете, для более широкого охвата партийной работы среди нацменьшинств, сконструирована нацменкомиссия, к работе которой привлечен районный актив.

При Тифлисском Комитете работает специальная комиссия, изучающая вопрос о рационализации партаппарата в плоскости привлечения широкого актива к работе руководящих парторганов.

Прорабатываются также вопросы об улучшении технического делопроизводства партаппарата и рационализации работы низовых парт'ячеек.

Чтобы дать партийному активу возможность более интенсивно принимать участие в профессиональной и массовой работе, а также заниматься самообразованием, нужна частичная разгрузка активистов. Райкомами намечены разные мероприятия, ведущие к сокращению числа и продолжительности всевозможных заседаний, на которые уходит очень много времени как у работников партаппарата, так и у партактива вообще.

Б.

Практика одного райкома

Задачи рационализации партийной работы выдвигают необходимость установления более строгого регламента работы парторганизаций. Учитывая имеющийся опыт, президиум городского райкома тиф. орг. наметил примерную установку регламента. При созыве ячейковых собраний надо придерживаться двухнедельного расписания (один раз в две недели); заседания партколлективов и цех'ячеек установить один раз в месяц, не чаще одного раза в две недели, по мере накопления вопросов, созывать заседания ячейковых комиссий и раз в неделю бюро ячеек.

Наряду с установлением точного регламента основной путь рационализации должен итти по линии более равномерного распределения партийной нагрузки между членами и кандидатами партии. «Максимум две ячейковых нагрузки для членов и кандидатов партии», — вот что ячейковые бюро должны претворить в жизнь.

Сокращение количества заседаний и совещаний должно быть неразрывно связано с улучшением качества их содержания, необходимо предварительно прорабатывать вопросы, обсуждать их на основе конкретных фактов, выносить определенные предложения, установить строгий регламент для ведения заседаний. Необходимо изжить постановку одних и тех же вопросов в порядке так называемой «проработки» на нескольких заседаниях или совещаниях, добиваться такого качества проработки вопроса в первоисточнике, чтобы его последующее обсуждение оставалось непосредственно в решающей инстанции; наряду с этим дальнейшая работа должна связываться со строгой самопроверкой выполнения предыдущих решений.

В виду того, что громоздкие доклады, продолжительные заседания отнимают очень много времени и притупляют активность рядовика партийца, Горрайком установил следующий регламент заседаний: для доклада на ячейковых собраниях, широких совещаниях при РК — 30 минут, для сообщения по вопросу — 3-10 минут, для выступления в порядке прений — 3-5 минут, докладчикам на бюро ячеек и в комиссиях — 10 минут, для сообщений — 3-5 минут, в прениях — 1-3 минуты. Максимальная длительность созываемых заседаний и совещаний устанавливается в 2½ часа, необходимо также добиваться открытия заседаний и совещаний в строго назначенное для их созыва время.

Ив.

Первый опыт

Последнее собрание ячейки при типографии «Зари Востока» было, в виде опыта, проведено без докладчика. Собранию была об'явлена тема, предложенная бюро, — о рационализации партийного аппарата, — и сразу же начались прения.

Прения, естественно, касались, главным образом, недостатков работы ячейки. На что же указывали выступавшие?

Председатель каждого заседания дит на водянистые рассуждения. В ячейке происходит подлинная растрата времени, так как ни докладчик, ни ораторы в прениях не придерживаются никакого регламента. Между тем, борьба за культуру есть, прежде всего, борьба за рациональное использование своего времени.

Для борьбы с неаккуратностью членов ячейки бюро установило 15-минутное «ожидание»: т. е. заседание ячейки начинается вместо

„Абиссинцы".

Странное действие оказывает на людей местный сухумский воздух. Поутру, когда бирюзовое море блестит и переливается жемчужною россыпью солнца, так и тянет к нему, на барьер набережного бульвара. Здесь, под тенью пальм и эвкалиптов, любо взглянуть на седые улыбки лиловых гор и глубоко вдохнуть в себя пряный, нежно ласкающий щеки, освежающий ветерок южного моря. Кажется, что впитываешь в себя вместе с ним энергию и бодрость. Но это только кажется. Вместо бодрости обманчивый ветерок навевает на вас какую-то ленивую истому безделья. Хочется мирно дремать, ничего не делая и ни о чем не думая.

Дремлющий рядом со мной на бульварной скамейке пожилой абхазец лениво улыбается мне в полусне:

— Хаяшто?!.

— Как сказать. При таком вареном состоянии, пожалуй, далеко не уедешь.

— Зачем далеко ехать? И здесь хорошо. Ничего делать не надо.

— Стыдитесь! Древнейший народ мира, повидимому, одного с греками происхождения, а...

— Нет, мы—абиссинцы.

— Как, то-есть, абиссинцы?

— О, эта интересная история. Поспим в духане, расскажу.

Мы уселись неподалеку от пирамид из винных бутылок, сторожащих озера терпкого с мамалыгой, редиской, луком, овечьим сыром, жареной камбалой и прочими принадлежностями этого «египетского» пейзажа. Я положился на вкус моего собеседника, и мы заказали харчо и чачибы, а из вин взяли-по бутылочке та, более Светлого вида и сладкого происхождения.

— Вы покушайте сначала чачибы,— подчивал меня собеседник.—Это—цыпцыры, курочка, в кислом соусе из гранатового сока, чеснока, перца и грецких орехов. Впрочем, очень невредно и наше абиссинское харчо!

И он подсунул ко мне кусочки тушеного мяса, плавающие в каком-то горячем красном масле. Я макнул туда по его примеру ломтик калача, потом положил его в рот и почувствовал, как глаза мои начинают тихонько карабкаться на лоб, спасаясь от острого перечного жара.

Собеседник, не спеша, сочно уписывал харчо, последовательно нагружаясь стаканчиками Свирского. Он не завтракал, а священнодействовал, что не мешало ему чавкающими урывками рассказать мне трогательную историю о том, как на заре человечества, еще задолго до покорения Трои, лет тысяч пять или шесть тому назад, египетский фараон Сезострис, собрав огромное полчище, предпринял поход на Индию. Его войско было бодро, храбро и энергично. С самоотверженной дисциплинированной дерзостью оно прошло с боями Палестину, Сирию, одолело неприступные снеговые хребты Малой Азии и спустилось в лощину Закавказья. Спасаясь от изнурительных болотных лихорадок, оно передвинулось вдоль морского берега немного на север, ближе в горам.

— Какой здесь бодрый, живительный воздух!—воскликнул Сезострис, остановившись в районе современной Абхазии.— Здесь мое войско отдохнет, окрепнет и с новыми силами двинется в дальний поход.

На, оказавшихся расслабляющим абхазским ветерком и уже на следующее утро обнаружив его пагубное психологическое действие, Сезострис тут же отдал строжайший приказ о немедленном оставлении вероломного климата. Увы—приказ фараона запоздал. Огромная часть его дотоле безукоризненно послушного войска, нанюхавшись здешних расслабляющих дуновений, категорически отказывалась от-ные шататься по каким-то там походам. Напрасно фараон Сезострис грозил, упрашивал и пытался-было даже силой подавить этот бунт эпидемического дезертирства,—ему самому пришлось как можно скорее бежать отсюда с быстро тающими остатками разлагающегося египетского войска. А дезертиры остались здесь на вечное жительство, основав на месте теперешнего Сухума город Эа, столицу этой столь необычно возникшей первой египетской колонии. И с тех пор жители этой страны, вышедшие главным образом из южной абиссинской части тогдашнего Египта, сохранили за собой и за своим новым краем имя старой своей родины — Абиссинии, по-абхазски—«Апсны», перековерканной русскими в «Абхазию».

— Что, вы не верите?—забеспокоился мой собеседник, поймав мой насторожившийся взгляд.—Вы не верите в наше абиссинское происхождение или в чудесные особенности здешнего климата?! Поверьте, я принадлежу к одному из здешних дворянских родов—замыста. Некоторые из моих предков стояли во главе нашей родовой общины—ахыта, то-есть были ее князьями—ахыпшюю. И вся эта здешняя безмозглая крестьянская чернядь—анхае—верно служила нам и была довольна нами. А вот пришла эта советская власть, лишила нас наших прав и земель, и хочет теперь повернуть всю страну на другой манер, на какие-то новые культуры, на какой-то ром социалистическое, видите ли, строительство. Уже или теперь против довоенного количества школ и утроили количество учащихся; школы распределили на пропорциональных началах между всеми населяющими страну национальностями: грузинами, армянами, греками, абхазцами, русскими, немцами, эстонцами... Из кожи лезут вон. Разворачивают политехническую в агрономическую школы в высший абхазский политехникум. А о климате забыли. Вот-ная дрема, харчо и бутылочка Гудаутского винца,—вот наш удел!

Должно быть, тут был тот переломный момент, когда я категорически отказался от дальнейших абиссиний. Встал, расплатился, и побрел домой.

Проснулся я уже в сумерках, когда розовые камелии в саду начали принимать голубоватый оттенок, когда дерзкие хлопушки неистово старались перекричать щелкающего в ветвях алыча соловья и когда над кустами побагровевших роз засверкали летающие огоньки крылатых светлячков-кукчиков. Ласкающий морской бриз прекратился, и на смену ему дул свежий северный, действительно бодрящий ветерок от снежных приутбасских гор.

«Ага!—подумал я.—Врешь, абиссинец!»

И мной овладело жгучее желание подсмотреть, куда деваются эти идеологические наши противники во время освежительного кубанского ветерка.

Легко и бодро дошел я до набережной. Двери духанов были закрыты, а их внутренность залита огнем и наполнена людьми, жадно заливающими харчо из-за-ских бутылок. В духоте закупоренных духанов, меж густыми слоями табачного дыма, томно плавали румынские вальсы. А на дверях одного углового духана я прочел любопытное:

«Внимание!

Администрация клуба при ресторане «Merhaba» извещает всех принимающих участие в игре «Шмен-де-фер», что с 13 мая им предоставляются следующие льготы:

1. Бесплатный ужин с вином, но требование утром же кофе или чай.

2. Извозчики с доставкой на дом выигрышей за счет администрации.

3. При игре в «Шмен-де-фер» со второй карты будет взиматься в гапет с выигрышной суммы вместо прежних 10 проц. всего 5 проц.

Администрация».

Я повернулся по направлению к набережному бульвару. На каменном барьере сидел знакомый мне молодой абхазец-партиец и, расстегнув грудь своей холщевой толстовки, с наслаждением впивал прохладное дыхание гор.

— Гуляете?—спросил он.

Тогда я рассказал ему о своей утренней встрече с «абиссинцем». Он весело рассмеялся:

— Это верно, климат лукавый. Только врешь все это,—им перешибем. Ведь даже сейчас в нашей крестьянской Абхазии около 1.200 партийцев, около четырех с половиной тысяч комсомольцев и целых пяти тысяч пионеров. И кто—при полуграмотном населении в 150 тысяч человек. Нет, мы перешибем! — и он крепко хлопнул ладонью по каменному барьеру.

— Кто говорит, что это легко? Очень даже нелегко. Мало еще пока деловых революционных людей. Старые партийцы либо по горло загружены работой, либо гниют там, у вас, в Москве, чтобы вернуться назад во всеоружии вашего опыта и знаний. И население их знает и с нетерпением их ждет. Взять хотя бы того же бывшего председателя первого здешнего ревкома товарища Эшбу... Да, мы победим! Мы преодолеем эту абиссинскую морану. Вы вдохните только, что за прелесть этот северный нагорный ветерок!..

Я живу в Сухуме уже не день и не два. Я влюбленно слежу за успехами здешней кропотливой и самоотверженной советской работы. Но иногда,—грешен,—вспоминаются мне и «абиссинцы». Таков уж, должно быть, здешний климат!

На-днях в здешнем суде при огромном стечении горожан и правящих сфер слушалось громкое дело Шамба—Магнарадзе, отчет о котором был потом напечатан в местной газете.

Военный комендант г. Сухума беспартийный товарищ Шамба зашел как-то в пресловутый ресторан «Merhaba». Там были в это время военком Абхазии т. Инал-Ипа и ряд других не менее солидных работников. Комендант Шамба сел к столику и подозвал официанта. Но никто к нему не подходил. Тогда он громко подозвал к себе одного из содержателей этого ресторана, гражданина Магнарадзе. Говорят, что как-то незадолго до этого комендант Шамба в довольно-таки качающемся, как передают, настроении заходил в вартежную комнату этого же ресторана и приказал Магнарадзе подать ему стул. Когда Магнарадзе передал это же приказание официанту, Шамба его поправил:

— Не официант, а ты сам должен принести мне стул.

Магнарадзе наотрез отказался, и, говорят, с тех пор между духанщиком и его влиятельным гостем пробежала черная кошка.

Как бы там ни было, но Шамба грозно потребовал теперь к себе Магнарадзе и спросил его, почему ему, Шамба, не подают ужин? Магнарадзе ответил, что он распорядился своей прислуге не подавать ему, Шамба, пока тот не уплатит в ресторан свои долги по прежним счетам в сумме 17 руб. 5 копеек. Абхазия страна маленькая, и денежки здесь счет любят. Магнарадзе утверждает, что Шамба крикнул ему: «Заткнись своими счетами!». Но никто из свидетелей этого не слышал и все утверждают, что Шамба молча встал и грозно сверкнул очами. Был ли это знак воинствующих абиссинцев или простое выражение начальственного неблаговоления, но только вдруг Магнарадзе неожиданно покраснел и крикнул:

— Любишь кутить, люби платить!

Восточный темперамент вспыльчив, но и отходчив. Через минуту враги уже сидели рядом и мирно беседовали о возможных компромиссах.

Но ведь Шамба был военным комендантом города, и все это происходило на глазах многих солидных работников страны. Тогда встает военком Абхазии великолепный т. Инал-Ипа и требует от Шамба, чтобы тот принес Магнарадзе за оскорбление должностного лица при исполнении им служебных обязанностей.

На суде хитрый духанщик пытался-было изворачиваться, ссылаясь на то, что является-де исполнением служебных комендантских обязанностей, особливо ежели исполнитель «на взводе». Но прокурор тов. Чиликов твердо установил на основании авторитетного экспертного заключения т. Инал-Ипы,—и это занесено и в приговор,—что: «комгору вменяется в обязанность посещение всех публичных мест и районов города для наблюдения порядка и поведения в отношении воинских чинов, и он, комгор во всякое время, в каком бы то ни было состоянии, пока его не заменят другим, находится при исполнении своих служебных обязанностей».

— Но, однако же, комгор Шамба, исполняя свои «служебные» обязанности в моем духане, не платил мне за потребление моих кушаний и вин!—возразил хитрый Магнарадзе. Но прокурор и суд и живо изобличили его и здесь. Да, на суде твердо было установлено, что Шамба был должен Магнарадзе уже не 17 р. 5 к., а всего лишь 3 р. 30 к., так как-де 13 р. 75 к. переписан с него на себя компаньон Магнарадзе по содержанию этого духана гражданин Хафиз Авидзба. О том, что «погашение» это состоялось уже после инцидента, суд скромно умолчал.

Ну, и что же постановил суд?

Суд постановил, конечно, произвести дополнительное следствие о действиях бывш. комгора Шамба по существу сделанных Магнарадзе заявлений о том, что Шамба—пьяница и не платил духанщикам и извозчикам. Ну, а самого Магнарадзе за оскорбление должностного лица при исполнении им своих служебных обязанностей приговорили к 6 месяцам тюремного заключения.

«Любишь кутить, люби платить» считается, стало-быть, оскорбительной фразой в Абхазии. А все, может быть, потому, что дело слушалось днем и отпечатано было в № 104 местной газеты, которая читается тоже днем, то-есть когда дует расслабляющая мозги моряна. Я спрашиваюсь после этого в суде. Никто не заявлял никаких протестов...

Сейчас ночь. Бодрая, свежая ночь. А весь день рыскал по наркоматам, читал цифры и беседовал с ходоками и просителями. И я спокоен, потому что знаю, как быстро растет здесь новая, энергичная, деловая советская Абхазия, и как быстро слабеют ряды «абиссинцев».

А. ТАРАСОВ-РОДИОНОВ.

Сухум, июнь 1926 г.

К итогам пленума ВЦСПС.

Последний пленум ВЦСПС был занят практическими, деловыми вопросами профсоюзной работы. На повестке дня, кроме внеочередного доклада об английской забастовке, стояли такие вопросы, как положение социального страхования, безработица, охрана труда, жилищное строительство и оценка работы производственных совещаний за истекшие два года работы и намечение путей их дальнейшего развития.

Не трудно заметить, что все эти вопросы самым теснейшим образом связаны с нашим экономическим положением и с работой пролетарского государства по построению социалистического общества.

Бурный рост народного хозяйства страны вызвал целый ряд специфических трудностей, порожденных в конечном итоге настоятельной необходимостью восстановления нашего народного хозяйства на более высокой технической базе. Эти трудности суть трудности роста, трудности, вызванные недостатком капитала, столь необходимых нам и для реконструкции промышленности, и для технического перевооружения сельского хозяйства, и для развития основной кровеносной системы народно-хозяйственного организма страны —транспорта, и, наконец, для усиления жилищного строительства, для приведения его в соответствие с ростом городов.

Один из важнейших социальных вопросов наших дней—безработица, самым тесным образом связан с дальнейшим проведением пролетарского государства по пути под'ема своего хозяйства. Все мероприятия государства и профсоюзов, в каких бы широких размерах они ни проводились, способны лишь отчасти смягчить безработицу. Для того, чтобы ее преодолеть (а именно так надо ставить вопрос), необходимо всеми возможными для нас средствами усиливать темп хозяйственного строительства. Надо помнить, что наша безработица порождается главным образом притоком в города избыточного деревенского населения. Борьба с безработицей должна поэтому развиваться не только по линии поглощения существующих кадров безработных рабочих нашей промышленностью, но и по линии всемерного развития и технического перевооружения сельского хозяйства, что неизбежно должно повести к сокращению армии избыточного населения деревни и, таким образом, к ослаблению притока из деревни в город. Проблема борьбы с безработицей не представляет чего-то самостоятельного. Она связана со всей суммой хозяйственных задач, стоящих перед рабочим государством, и прежде всего она сигнализирует о необходимости усиления социалистического накопления во всех секторах народного хозяйства.

О том же, собственно, говорят и все остальные вопросы, стоявшие на повестке дня пленума ВЦСПС.

Если мы обратимся к вопросам охраны труда и спросим себя, от чего зависит сокращение несчастных случаев на наших предприятиях и уменьшение профессиональной вредности тех или иных производств, то мы должны будем ответить, что количество несчастных случаев и профессиональную вредность только частично можно сократить посредством повышения культурного уровня рабочих масс, основное же решение вопроса заключается в техническом переоборудовании существующих предприятий, представляющих образец технической отсталости и нерациональной организации, так как для капитала все дело сводилось к выжиманию барышей. Другими словами, и здесь мы

Но ярче всего необходимость усиления социалистического накопления вскрывается, когда мы обращаемся к вопросам жилищного строительства. Всем известно, какое огромное значение имеют жилищные условия для улучшения и упорядочения быта рабочих. Но не все знают, в каком тяжелом положении находится у нас дело жилищного строительства и какие трудности предстоит нам преодолеть в этой области. В наших городах ежегодно оседает около одного миллиона человек. Им необходимо предоставить жилую площадь. Кроме того, необходимо заменять разрушающиеся дома новыми. К этому следует прибавить, что те жилищные условия, в которых живет наш рабочий, не выдерживают ни малейшей критики. Они должны быть в возможно короткий срок изменены в сторону их улучшения. Для всего этого потребуются огромные средства, в десятки раз превосходящие те суммы, какие в настоящее время затрачиваются государством и общественными организациями на жилищное строительство.

Эти средства мы можем получить только через усиление социалистического накопления и мобилизацию трудовых сбережений самого населения, прежде всего рабочего класса, который должен более энергично поддержать свою жилищную кооперацию.

Все эти вопросы, как мы видим, властно говорят о том, что политика партии, государства, профсоюзов и кооперации, направленная к всемерному развертыванию нашего хозяйства за счет накопляемых и сберегаемых в народном хозяйстве средств, является в наших условиях единственно правильной с точки зрения пролетариата политикой, ибо в конечном итоге она направлена к одной цели—повышению жизненного уровня масс. Эта политика должна найти поддержку миллио-

Из доклада о социальном страховании мы узнаем, что трудовая дисциплина на наших предприятиях все еще остается довольно слабой, что прогулы попрежнему имеют место, что усиливается симулянтство, принявшая за последнее время небывало большие размеры. По авторитетному мнению начальника Цусстраха тов. Немченко, подкрепленному неопровержимыми цифровыми доказательствами, «примерно 40—50 процентам застрахованных можно было бы не выдавать пособий», так как они не имели данных для их получения. Такого рода вопиющие факты, показывающие, что у нас десятки и сотни миллионов расходуются зря, должны быть со всей решительностью вскрыты и уничтожены. Рабочее общественное мнение должно создать на предприятиях такую атмосферу, которая устранила бы самую возможность такого отношения к делу социалистического строительства и накопленным пролетарским средствам, столь необходимым и для помощи действительно нуждающимся рабочим, и для улучшения жизненных условий всего рабочего класса Союза.

В этой борьбе с падением трудовой дисциплины, разгильдяйством и прочими отрицательными явлениями самое выдающееся место должны занимать производственные совещания. Перед ними в настоящих условиях стоят две задачи. Во-первых, они могут и должны заняться перевоспитанием влившихся в производство новых кадров рабочих. Во-вторых, они вплотную должны заняться борьбой за трудовую дисциплину, за повышение производительности труда, за усиление социалистического накопления, без чего мы не можем решить ни одного хозяйственного, ни одного социально-культурного вопроса. Производственные совещания, охватывающие около миллиона ра-

[illegible] роли производственных совещаний, это—крупнейшая ошибка, которую [illegible] и продолжают делать наши хозяйственники. Эту ошибку необходимо исправить, и чем скорее это будет сделано, тем лучше. Тысячу раз прав тов. Томский, когда он говорит, что «машина» на наших предприятиях «должна блестеть, как винтовка у солдата... у нас же все тусклю, машины и станки не блестят. Кое-где видится ржавчина». Эти недостатки нашего производства можно устранить только посредством вовлечения всей рабочей массы в обсуждение работы предприятия и стоящих перед нами задач. Здесь открывается широкое поле для деятельности производственных совещаний. Они «должны и могут служить действительной массовой организацией производственной пропаганды, за которую мы боремся много и долго, которая налаживается не посредством плакатов, а самой пропагандой, задачи которой—поднять рабочих на высшую ступень сознательного отношения к производству, как к своему производству».

Этой краткой выдержки из речи т. Томского на пленуме ВЦСПС вполне достаточно для того, чтобы показать важность производственных совещаний. Профессионалисты и хозяйственники должны общими силами поднять их на такую высоту, чтобы они превратились в мощную организацию производственного воспитания рабочих и борьбы за усиление социалистического накопления. Профессионалисты и хозяйственники должны твердо усвоить, что они члены одного класса, работающие над построением социалистического общества.

Пленум ВЦСПС тем и замечателен, что он дал образец сознательного отношения класса к текущим вопросам социалистического строительства.

И. ГРОНСКИЙ.

ГОСПРОМЫШЛЕННОСТЬ И КООПЕРАЦИЯ.

Центральная комиссия считает необходимым скорейшее разрешение вопроса о дальнейшей нагрузке кооперации товарами госпромышленности. Трения между ВСНХ и Центросоюзом в отношении генеральных договоров и типовых соглашений препятствуют нормализации товаропроводящего аппарата. Между тем на очереди стоит вопрос более быстрого развития сельской кооперативной и государственной торговой сети, так как произведенное Наркомторгом обследование деревенской торговли выявило значительную роль частного капитала в деревне.

ТОРГОВЛЯ «НЕДОСТАТОЧНЫМИ» ТОВАРАМИ.

В связи с постановлением комиссии о снижении цен на «недостаточные» промтовары на 10 проц. разрабатывается вопрос о нормальной торговой сети для сбыта всех товаров, в первую очередь «недостаточных». В частности сокращаются пути прохождения мануфактуры и металлоизделий с фабрики до потребителя.

УЧАСТИЕ В КАМПАНИИ СОВЕТСКОЙ ОБЩЕСТВЕННОСТИ.

В заключение в докладе отмечается недостаточное вовлечение в борьбу за снижение розничных цен широких общественных кругов. Между тем успех кампании может быть обеспечен лишь при условии привлечения к активной работе не только торговых учреждений и организаций, но и профсоюзных, партийных организаций и организованных потребителей, а также печати.

[illegible] жения цен на промтовары. В противном случае отставание цен на промтовары может привести к разгрому «ножниц» не только между оптовыми и розничными ценами, но и между ценами на товары промышленности и сельского хозяйства. Ударность этой задачи, однако, недостаточно хорошо усвоена нашими хозяйственниками. Со стороны отдельных хозяйственников замечается стремление к использованию рыночной конъюнктуры для повышения отпускных цен. Местные комиссии таких хозяйственников привлекают к судебной ответственности, как за чрезмерное накопление, так и за нарушения предельных накидок и цен.

когда все там, от врача до сиделки, работают с систематическим нарушением всех и всяческих законов о труде; когда работу их иначе, как «каторжной», охарактеризовать нельзя,—казалось бы, здесь «экономии» не за что ухватиться.

Однако, это не так. У нас еще до сих пор, вопреки всем предписаниям и распоряжениям, труд медперсонала, особенно врача, на селе эксплоатируется неправильно: вызывают на дом за 20—30 верст по пустякам; привозят в больницу в неприемные часы по пустякам; врач выполняет часто работу, которую может выполнить фельдшер; и наконец, — самое распространенное и недопустимое явление: врач, фельд-

не получается.

По всему этому нужно пройтись острым пожом режима экономии.

Но ни на одну минуту не надо забывать специфичности лечебно-санитарного дела; а уже наблюдаются медвежьи попытки согнать муху экономии булыжником в лоб лечебных заведений.

От этого надо категорически предостеречь. Это будет ухудшением и развалом дела здравоохранения.

Жестокая экономия в хозяйственных расходах; рационализация и улучшение медицинской постановки дела,—таков должен быть наш лозунг в осуществлении режима экономии.

Н. СЕМАШКО.

Всесоюзное совещание по мукомолью.

В довоенное время у нас вырабатывалось много сортов муки: Волжский и Центральный районы вырабатывали 7 сортов, Украина—9. Выработка столь значительного количества сортов вызывалась, повидимому, коммерческим расчетом. Эта множественность сортов практикуется сейчас в СССР, создавая для мукомольной промышленности и хлебной торговли значительные затруднения. В виду этого установление мучного стандарта имеет огромное значение. В техническом отношении стандарт дает возможность подойти к нормализации переработки зерна и к нормализации оборудования мельниц. Установление стандарта значительно должно облегчить работу мельниц и покупателей. Таковы основные положения доклада проф. Пануто о стандартизации муки.

Докладчик рекомендует прежде всего установить стандарты для государственных мельниц, при чем одновременно должен быть установлен тщательный контроль за выпускаемой продукцией. Такой же контроль должен быть установлен и на хлебных биржах при заключении сделок.

Представитель Украины тов Бунишан в своем докладе отметил необходимость установления стандарта не только для государственных мельниц, но и для всего частного мукомолья. Так, например, на Украине частные мукомолы муку худшего качества и худшей обработки маркируют номерами Укрмута. Такое положение с установлением стандартов будет изжито.

Зам. управляющего госхлебинспекции тов. Мирошников осветил работу инспекции в области торговой классификации хлебов. Классификация имеет целью выявление торговых сортов и типов хлебов, обращающихся в СССР. На основании выявленных типов и классов устанавливаются определенные стандарты, дающие возможность упростить наш хлебооборот на основе обезличения крупных партий зерна при их котировке на бирже. Торговая классификация хлебов дает также возможность производить всякие торговые операции с зерном по сертификатам. Сертификат заменяет образец, дает возможность устанавливать торговые взаимоотношения между отдаленными пунктами и т. п.

Новейший Афон.

(От нашего специального корр-та).

К белой двухэтажной каменной гостинице, выходящей своими окнами и балкончиками прямо на искрящуюся бирюзу моря, то и дело подкатывают запыленные автобусы, мчащиеся то из Сухума, то из Гагр и Гудаут. Разминая затекшие ноги и волоча за собой чемоданы, сползают с них и загорелые сухумцы, и бледнолицые гости с далекого Севера. Всех одинаково манит к себе Новый Афон,—по теперешнему: Псырцха,—тенью своих благоуханных садов из мандаринов, седых олив и изумрудных виноградников. А эти высоченные зеленые горы, подползшие к морю вплотную, любовно охраняют здесь от северных ветров прикурнувший у ног их монастырь. И весело улыбаются кремовыми просветами огромные каменные корпуса келий, превращенные теперь в курортную гостиницу. Мирской утехой отдыха окружают они теперь высокий, византийского стиля собор с башенками и колокольней.

Когда-то с'езжались сюда рыхлые и сдобные замоскворецкие купчихи, чтобы размаливать здесь на всенощных бдениях у пятнатых черных рас «божескую» благодать, снимающую неплодие. А теперь вот едут и едут сюда все больше металлисты да текстильщики, да пищевики с печатниками со всех концов широкого Советского Союза, и в этом ласковом уголке приморского Юга, среди пальм и кипарисов, набираются свежих сил для предстоящей новой годичной работы.

Этих гулких, прохладных келий новостилось здесь вдоволь. Рублей за 20 в месяц можно снять хорошую комнату. Обед «самый», какие моря, в любой из столовок не дороже 60—70 копеек за два блюда, в виде огромной тарелки вкусных, жирных щей с помидорами и со сметаной, и семенных шницелей или бифштексов. А купанье в живительном море! А лазанье по кудрявым горам! Неповоротливые, намозоленные на здешних сводах партеровые васнецовские спины непрестанно сменяются теперь сурово-вакальными диких глазами на веселые вереницы краснозлаточных работниц с московской «Прохоровки», так задорно затягивающих:

Ах, Ко-оля, грудь бо-ольно!
Люби-ила, до-о-ольно...

В один час хохочет и смеется вдоль каменных зданий, по мощеному двору, мимо запертого собора, с колокольни которого натянута струна радиоприемной станции.

Да, теперь здесь вместо постных казематов былого монастыря с семьюстами тунеядцев цветет образцовый показательный совхоз Абхазии всего только с восемью десятками рабочих. Они обслуживают и электростанцию, и водяную мельницу, и кирпичный и кожевенный заводы, и молочную ферму, и целый ряд различных ремесленных мастерских, обслуживающих всю окрестную крестьянскую округу.

Здесь же помещается и высший абхазский сельскохозяйственный техникум. Его слушатели, молодые абхазцы, работают наравне с рабочими и в оранжереях, и на пасеке, и в саду с пятью тысячами олив и восемью тысячами мандариновых деревьев. А рядом с садами курчавятся сизые виноградники пахучей, черной Изабеллы, ежегодно дающей в местных подвалах свыше 90 тысяч ведер душистого афонского вина.

Виноделие блюдет здесь редкий спец этого дела иеромонах Боголеп. С подоткнутыми полами брезентовой рясы и со смотанной в виде кукиша на затылке косичкой, подпирающей широкополую соломенную шляпу, отец Боголеп почти все время не за страх, а за совесть «священнодействует» в тиши прохладных подвалов совхоза, суетясь вдоль толстопузой шеренги важно надувшихся широколобых бочек. Здесь он выводит и душистое янтарное «медовое», и дессертный рислинг, и портвейны с мадерами, и знаменитое афонское «церковное» —натуральный густой виноградный сироп, сладкий, как ликер, и крепко пахучий, словно это не вино, а букет из роз и свежей земляники. Вообще разные элементы дессертных вин нам трудно отыскать во всем нашем Союзе.

Иеромонах Боголеп, крепкий ног и чудодей,—один из числа тех 20—30 монахов, что, махнув рукой на скитанья и прохиммы, остались честно работать на пользу рабоче-крестьянской власти. Многие из них за это время даже поскидали с себя свои лиловые скуфейки, подрезали полы и патлы, переженились и живут теперь трудовою здоровою жизнью. А все прочие разбрелись, кто на Старый Афон, кто по другим городам и весям Союза, а немалая толика залезла верст за сто отсюда, вглубь снеговых гор, в дремучую Псху, где, как передают, живут они и посейчас, воруя крестьянский скот и награждая население «французской» болезнью.

Отец Боголеп, отличный вино-спец, пока еще не бросает ни рясы, ни камилавки. Говорят про него, что иной раз он покидает даже свои вина и служит в маленькой церковке «внизу» заданно-чадные литургии всякий раз, как подметит штуки три невесть откуда сползающихся сюда глупых и сонных, как осенние мухи, старух.

Мне привелось случайно повстречать здесь одну из этих допотопных разновидностей. С рожицей сосохшейся картофелины она упрямо била поклоны перед торчащей у притвора монастырской часовенкой. Потом пошла приложиться и... плюнула. В прохладной часовенке, вычищенной от икон и утвари, за прилавком с натиросами, вином и квасом мирно дремала засиженная мухами торговка.

Тогда старушенция поковыляла к монастырской гостинице, прочла здесь на дверях по складам о том, что сегодня—вечер-концерт в культпросвете, брюзгливо прошамкала что-то шепелявыми губами и сердито поплелась дальше, кипарисовой аллеей «вздохов», прямо к «святой» пещере Симона-Канонита. Она полезла уверенно и прямо, не расспрашивая о дороге. Видимо, «господь» сподобливал ее сюда не первый раз. Я шел вслед за ней мимо тихих, тенистых прудов, на которых когда-то плавали двенадцать белых лебедей и один черный. Только всех их зажарили и слопали в последний день своей «демократической» власти удиравшие отсюда грузинские меньшевики. Недалеко от прудов журчал родниковый прозрачный ручей, на берегу которого росли—«чудо» для здешнего климата—пять наших северных берез с невероятно гладкими, разбухшими здесь стволами и тощей, жалкой зеленью.

Только в пещеру к Симону-Канониту старушоночке так и не посчастливилось пройти: мостик туда через водопад оказался разрушенным. Еразлино потерлась старушка перед шумящей стеною вод, несущихся с высокой каменной плотины, ковыляя, взобралась она и на пес и глянула в глубокое и, как синька, голубое, прозрачное озеро. Послушала старушонка доносящийся сюда с близлежащей электростанции, сокрушенно покрутила замотанной платками головой и вдруг умиленно просветлела, заметив возле водопада в каменной стене горы огромную мраморную доску, на которой некогда было отлечено золотом посещение сих мест Александром III со всем его «августейшим» отродьем. Но, увы, не повезло богомолке нашей и здесь. Густо теперь замазали мрамор прочною красною краской, не осталось на нем и следа от былых царских сусалин. А вдобавок,—не пропадать же мраморной доске зря!—размашисто напарапала теперь на ней какой-то заводский парень, пролетарий всероссийский, свое задорное:

«Мишка Германюк».

Над водопадом, на самой вершине высокой и кудрявой от зеленого леса Иверской горы, крутою стеною обрывающейся к озеру,—еще до сих пор сохранились замшелые каменные развалины древней римской крепости. Позднее сюда перекочевали монахи. Отрясшы с ног своих «сует» солнечного, жизнерадостного мира, они пытались здесь желзными веригами и голодом выколотить из себя нутряное здоровое чувство человеческой гордости и человеческой независимости. При жизни своей эти отшельники не создали ничего ценного, а памятью об их бесславной смерти в добровольном подло-рабском безволье служат теперь их верниги и тощие кости, тлеющие здесь за стеклом под надписью:

Любовию просим вас—
Посмотрите вы на нас:
Мы были, как вы,
И вы будете, как мы.

Мы будем, как они? Бесславной грудой сухих костей, не оставивших по себе в человечестве ни крошки живой благодарственной памяти о своих делах?!..

Я выбрался из затхлых развалин и глянул с горы вниз: на серебристо-изумрудный ковер беспредельного моря, на далекое марево Сухума и на раскинувшиеся под ногами богатства здешнего советского хозяйства. Из-под горы доносилось гуденье динамо совхозовской электростанции, а возле многоэтажной водяной совхозовской мельницы приезжие абхазские крестьяне, кажущиеся отсюда муравьями, навалили на свои скрипучие арбы, запряженные черными, грязными буйволами, мешки с кукурузной мукой. По аллее «вздохов» прохиталась кучка студентов местного сельскохозяйственного техникума, внимательно следившая за об'ясненнями седовласого профессора ботаники. И так бодро и радостно стало на сердце.

Нет, жалкие монашеские кости, мы «вами» не будем. После нас останется не могильная плесень Старого Афона и не кучка безмозглых клинуш, вздыхающих по ново-афонским иеромонахам. После нас останется Афон Новейший, передовой расадник трудовой советской культуры.

А. ТАРАСОВ-РОДИОНОВ.

Псырцха.

Мои корреспонденции из Батума вызвали гнев некоего В. Снегирева на страницах «Зари Востока». Не в меру обидчивый товарищ, оказавшийся, повидимому, более сугубым аджарцем, чем сами аджарцы, очень сетует на меня за то, что в одном из своих очерков о Батуме (и только о городе Батуме) я дал портрет и настроения типа, уже вырождающегося и уничтожаемого советской властью в Аджаристане, именно типа местного контрабандного спекулянта, жалеющего о старом царском времени, когда «Батум был сплошь русский». Не понравилось В. Снегиреву и описание самоотверженной борьбы с этой контрабандой со стороны местного аджарского пограничного ГПУ, ловко вскрывшего махинации контрабандистов, не брезговавших даже использованием женской чадры.

О вкусах и цветах, что и говорить, спорить не приходится. Но нам кажется, что такой авторитетный и ответственный орган Закавказских республик, как «Заря Востока», мог бы и более критически отнестись к вскипячиванию мнительных «патриотов», полагающих, что беглый корреспондентский очерк о таком подлежащем искоренению зле, как контрабанда, является «пасквилем на советский Аджаристан». Описание беззубых по нашему адресу злопыхательств со стороны уничтожаемых нами врагов только ярче освещает громадейшие достижения советской власти Аджаристана даже во взятой мною узкой области, в области упорядочения города Батума, как нашего союзного порта.

Об общих же достижениях молодой Аджарской советской республики я писал достаточно полно в остальных своих корреспонденциях и полагаю, что эти достижения в защите В. Снегирева не нуждаются.

А. ТАРАСОВ-РОДИОНОВ.

...ую базу.

Необходимо прежде всего привлечь возможно большее количество средств от населения, которое кооперацией обслуживается.

Наличие таких средств сделает потребкооперацию крепкой, здоровой хозяйственной организацией.

Необходимо усилить развертывание паевой кампании. На всемерное усиление этой кампании, на достижение в этой области максимума эффекта должно быть обращено исключительное внимание, должны быть брошены лучшие силы.

Надо помнить, что от исхода этой кампании в значительной степени зависит возможность дальнейшего развития всей системы потребкооперации.

Много препятствий предстоит преодолеть потребкооперации для строительства ей нужны годы и годы, но достижения на основных отмеченных нами фронтах обеспечивают успешность советского кооперативного движения.

П. ЛЮБИМОВ.

...е пожелания с.-х. ...ой кооперации.

...ычно организационному единству системы с.-х. ...тере- кооперации.

...пеш- Первейшая задача союзов с.-х. кооперации заключается в углублении работы, в строительстве и улучшении низовой сети. Пора на время остановить дальнейший количественный рост с.-х. кооперации, расширяя лишь число крестьянских дворов, входящих в каждое т-во, в каждое кооперативное об'единение. Надо помочь каждому т-ву, каждой артели, каждому колхозу улучшить свою работу.

До настоящего времени у Сельскосоюза и у с.-х. кооперации коммерческий уклон преобладает над работой по укреплению и улучшению низовой сети.

Все союзные организации с.-х. кооперации частенько прежде всего думают о том, как бы побольше купить и повыгоднее продать, не думая при этом о нуждах и потребностях крестьянства, не думая о том, как организовать сбыт крестьянской продукции в интересах самого крестьянина и как в тех же интересах улучшить снабжение его средствами с.-х. производства.

Универсальная сеть с.-х. кооперации, за исключением некоторых специальных ее видов,—почти не вела операций на правильных кооперативно-комиссионных ос-

Строятся... новые деревни.

Пестрой трехверстной лентой изб по сторонам рязанского шоссе бежит, когда мчишься в автомобиле, большое подмосковное с. Выхино... Здесь развертывается прекрасная панорама на Красную столицу мира—на бурлящую жизнью Москву. Она лежит в глубокой большой ложбине, с окрестностями в молочной дымке тумана. Днем видны леса дымящих труб, а ночью—рассыпаются, вспыхивают и потухают гирлянды огней и, кажется, злое зарево зарделось над великим городом. С. Выхино, Ухтомской вол., как и многие подмосковные села и деревни, не похоже на селения нашей страны. Здесь не увидишь ни гумен, где молотят зерно, ни полей с колосистой рожью; кругом, куда ни кинешь взор, расстилается ярко зеленый ковер картофельной ботвы.

Практичные мужички подсчитали и решили: не выгодно под боком столицы сеять рожь и заниматься исключительно картофелеводством и молочным хозяйством.

— Ежели вот, родимый кристпадент, на эфтом клоке посадить картошку, то ее родится в пудах, во много раз больше ржи,—об'яснил мне сгорбленный старикашка без цепочки с крестом на шее и в новой ситцевой рубахе,—а пуд картошки в наших местностях стоит дороже пуда ржи; ну-ка, поразкинь башкой: в чем больше пользы?

Сбросьте со счетов времени два года и вы увидите... село Выхино. Под тенистой липой, возле белой часовенки, идет деловито собрание комсомольской ячейки. Горячо говорит товарищ от шефа. Гвоздь доклада: «Через кооперацию—к социализму». Не стали ребята выносить трескучих резолюций, какие выносят очень многие ячейки. Постановили: даешь кооператив, и вступили в него всей ячейкой в члены. Этим был положен первый камень в фундамент организации кооператива. Выбрали ударную тройку.

А создавать кооператив было делом нелегким.

Авторитет кооперации был уже подорван существовавшим здесь лже-кооперативом с горе-кооператорами.

— Знаем мы вас, кооператоров, ишь какие завелись,—с озлоблением говорили крестьяне,—одни надули, другим не провести.

И одно время по деревне слово «кооперативщик» было равносильно слову «вор».

Ребята, однако, не унывали, и с утроенной энергией взялись за создание родного кооператива.

В конце концов с'агитировали почти третью часть мужичков села. Собрали 52 руб. И на организационном собрании членов ребята сказали: «Выбирайте кого хотите, но чтоб были в правлении честные люди, «пользующиеся у общества авторитетом», и не стали выставлять комсомольских кандидатур.

Мужички председателем правления выбрали энергичного, умного комсомольца Николая Симачова, а членами—еще одного комсомольца и трех мужичков. Председателем ревизионной комиссии выбрали тоже комсомольца.

Собранные деньги ушли целиком на организационные расходы: тара, весы, оборудование помещения и т. п.

МСПО отпустил в кредит на полтысячи рублей товара. С этого и завертелось колесо жизни кооператива.

Кооператив бойко торговал: росли обороты, росло число пайщиков, и через три месяца работы кооператив дал 1.169 р. чистой прибыли, которая пошла на еще большее укрепление работы.

Местный Тит Титыч, не выдержав конкуренции, повесил замок на свою лавку.

Крестьяне освободились от паутины кулака-лавочника.

Ребята так поставили дело: в кооперативе нет никакой «ни утечки, ни усушки».

В кооперативе так ловко подобрали ассортимент товаров, учитывая потребности крестьян, что очень много мужичков приезжали за товаром из других, и не близких, деревень, где не было в кооперативах нужного товара.

Кооператив кошельком подпирает куль-

«НА КООПЕРАЦИЮ У НАС СМОТРЯТ ПРЕНЕБРЕЖИТЕЛЬНО, НЕ ПОНИМАЯ ТОГО, КАКОЕ ИСКЛЮЧИТЕЛЬНОЕ ЗНАЧЕНИЕ ИМЕЕТ ЭТА КООПЕРАЦИЯ, ВО-ПЕРВЫХ, С ПРИНЦИПИАЛЬНОЙ СТОРОНЫ (СОБСТВЕННОСТЬ НА СРЕДСТВА ПРОИЗВОДСТВА В РУКАХ ГОСУДАРСТВА); ВО-ВТОРЫХ, СО СТОРОНЫ ПЕРЕХОДА К НОВЫМ ПОРЯДКАМ ПУТЕМ ВОЗМОЖНО БОЛЕЕ ПРОСТЫМ, ЛЕГКИМ И ДОСТУПНЫМ ДЛЯ КРЕСТЬЯНИНА».

В. И. ЛЕНИН.

Из них: имеющих две лошади—80 проц., от 2 до 4 лошадей—17 проц. Из числа 846 чел. исключено совершенно 116, получили разные взыскания 149. Предварительные сведения местных организаций о том, что в назначенных к проверке ячейках имеются болезненные явления, в большинстве случаев оправдались.

Большую помощь проверочным комиссиям в деревенских ячейках оказало предложение окружкомам в ближайшие месяцы провести проверку выполнения в ячейках указаний, данных проверочными комиссиями. Поручено орготделу Сиб. крайкома на основе выводов комиссий и собранного фактического материала написать ячейкам информационное письмо.

АЗ.

Перевыборы бюро ячеек в Тифлисе.

Подготовительная кампания началась еще в апреле. Райкомы обсуждали вопросы перевыборов на широких совещаниях совместно с бюро ячеек. План перевыборов обсуждался предварительно в бюро ячеек совместно с инструктором или с прикрепленным ответственным работником соответствующего районного комитета. Благодаря серьезной подготовке кампания прошла удовлетворительно. Члены ячеек принимали активное участие в обсуждении докладов своих бюро. В среднем, по каждой ячейке выступало в прениях 7 человек. Задавалось много вопросов. В докладах некоторых секретарей проскальзывал «казенный оптимизм», но члены ячеек давали достойную отповедь таким секретарям. В 7 ячейках деятельность бюро признана неудовлетворительной. В числе основных недочетов отмечены главным образом слабость массовой работы, отсутствие работы с беспартийным активом, недостаточное руководство фракциями профессиональных и добровольных организаций, неудовлетворительная работа производственных совещаний, неправильное распределение партнагрузки и, как следствие отсюда, слабый рост партийного актива, некоторое ослабление партдисциплины и т. п.

Результаты перевыборов можно признать удачными. Правда, по сравнению с предыдущими перевыборами количество рабочих в составе бюро уменьшилось на 0,4 проц., но это явилось следствием уменьшения количества рабочих в составе организации (на 5 проц.).

В среднем по городу бюро обновлены на 55,8 проц.

В. И.

В ЦКК.

ПРОТИВ ЗАДОЛЖЕННОСТИ КОММУНИСТОВ.

В разосланном на места циркуляре о борьбе с задолженностью членов и кандидатов партии ЦКК предлагает поставить в известность партийцев—руководителей советских, хозяйственных, кооперативных и других учреждений и предприятий, что при выдаче авансов членам и кандидатам партии не должно быть никаких послаблений в отношении существующих на этот счет законоположений. Члены партии—руководители учреждений и предприятий за допущение авансов и других видов задолженности с нарушением существующих правил будут привлекаться к партийной ответственности.

В ЦК ВЛКСМ.

О СОЗЫВЕ КОМСОМОЛЬСКИХ КОНФЕРЕНЦИЙ.

Учитывая трудности условий созыва конференций в летнее время, особенно в крестьянских районах, ЦК ВЛКСМ установил два срока созыва уездных и губернских конференций КСМ в течение года—осенью и весной. Нынешние конференции, которые должны были быть созваны летом, ЦК ВЛКСМ постановил перенести на осень.

№ 27 ВЫШЕЛ № 27

КРАСНАЯ НИВА

В НОМЕРЕ:

С. ПОДЪЯЧЕВ. — Сынок приехал, рассказ.
Л. НИКУЛИН. — Организатор, рассказ.
ИГОРЬ КИН. — Правительственная чехарда во Франции, статья.
Л. НЕЙМАН. — Рабочий дом, очерк с иллюстрациями.
Ю. СОБОЛЕВ. — Памяти Антона Соболя, очерк.
И. ЛАЗАРЕВСКИЙ. — Художник был, статья.
В. ХОЛОДКОВСКИЙ. — В подполье жили, очерк с иллюстрациями.
В. МАССАЛЬСКИЙ. — Хива, очерк с иллюстрациями.
Е. И. ОВЧИННИКОВА. — Птичий мир, очерк с иллюстрациями.
С. БОГУСЛАВСКИЙ. — Азербайджанский оркестр народных инструментов, статья с иллюстрациями.
ИЛЛЮСТРАЦИИ:
СОВЕТСКАЯ И ИНОСТРАННАЯ ФОТОХРОНИКА.
РИСУНКИ: ДЕНИ, КУСТОДИЕВА и ЧЕРЕМНЫХ.
НАУКА и ТЕХНИКА.
СТРАНИЦА ЮМОРА.

Цена отдельного номера 20 к.

«ВЕЧЕРНЕЕ РАДИО».

12/IV 26

По Абхазии.

Сухум—Калэ и окрестности.

Сухум-Калэ—столица Абхазии.

Мириады цветов. Пьянеешь от запахов. Особенно выделяются насаждениями—Ботанический сад. Синоп, Остроумовская дача и дача бывш. Сиоцкого, в которой сейчас устроен дом отдыха им. т. Орджоникидзе. Кстати, в этом доме отдыха лечился тов. Троцкий.

Благодатный климат абхазской столицы издавна является всесоюзной здравницей. Сюда со всех концов Советского Союза стекаются жаждущие исцеления...

По хорошо устроенной набережной с утра до вечера гуляют чахоточные, насыщая зараженные легкие морским и горным воздухом. Все приезжают сюда в надежде на полнейшее исцеление. И природа Сухум-Калэ не опровергает надежд лишь обреченного на смерть туберкулезника «в последней стадии»...

На фоне зеленых гор, окруженный пышной растительностью, полноводный мутноватой горной речкой Беседкой, раскинулся пестрый город, как декорация из сказки Шехерезады.

Набережная. Разноязычные толпы. Солнце льет тепло. Людям жарко. (А в это время, примерно, на Украине, еще снега белеются в степях). По улицам города холят водоносы с большими глиняными кувшинами. Их мелодичный окрик помнишь врезывается в густоту народа:

— Суок-су!

Они предлагают холодной воды. Люди пьют. Запивают сладости, которые здесь в большом изобилии.

В Сухум-Калэ, на набережной множество кафе. Здесь собираются для игры в домино и нарды. В этих кафе можно встретить местную знаменитость—князя Шервашидзе. Это—точнейшая копия с картины Репина «Запорожцы». Он считается старожилом Сухум-Калэ, крепок, как дуб горный и многое видел на своем долгом веку...

В Абхазии и на 9-ом году революции встречаются еще отрыжки стародавнего прошлого. В начале текущего года, примерно, на улицах Сухум-Калэ произошел такой случай.

Шли две подруги. Неожиданно к ним подъехало 9 всадников абхазцев-горцев. Схватили одну из девушек и —помчались в горы. Это, в Абхазии, называется «похищение невесты»...

* * *

Окрестности Сухум-Калэ со дня советизации Абхазии значительно развиваются в культурно-хозяйственном отношении.

Московский коммунхоз снял дачу бывш. Нева и оборудовал на ней питомник декоративных растений для Москвы. Институт прикладной ботаники СССР, на даче им. Орджоникидзе построил теплицу, в которой будут акклиматизировать ценные культуры, в частности гутаперчевое дерево. Этим же институтом, в Диоскурии (9 верст от Сухум-Калэ), в роскошном плодовом саду (150 десятин) будут производиться полевые опыты. В городе Гали Заккхлопком, в нынешнем году окончен постройкой хлопкоочистительный завод для выработки волокна. В настоящее же время Заккхлопком устраивается сортоиспытание хлопка.

Нужно сказать, что за последние годы хлопководство в Абхазии принимает все большие и большие размеры. Кукурузные поля уступают место—хлопковым.

* * *

В смысле восприятия нового быта Сухум-Калэ с каждым днем делает значительные успехи. В городе издается хорошая газета: «Голос Трудовой Абхазии». Выписывается также много столичных и провинциальных газет и журналов. Каждый останавливающийся на рейде пароход выгружает их массою тюков. Отлично работают и клубы.

Новая жизнь внедряется. Революционные идеи растекаются из Сухум-Калэ, центра трудовой Абхазии далеко за его красочные окрестности.

Ник. Рощаков.

На Западе.

Что о нас пишут

В лондонской газете «Daily Tele-

старь», появились статьи режиссера В. Дина, посетившего Москву в феврале текущего года. Статьи

— Име
знаком
— А

ЕТАРИЙ

15 июля 1926 г. № 159 (872).

ТУАПСЕ—СУХУМ—ГАГРЫ.

ПУТЕВЫЕ ЗАРИСОВКИ.

1. ТУАПСЕ.

От Армавира поезд поворачивает на юго-запад, врезается с железным грохотом и дымом в отроги Кавказа, проваливается и ныряет в тунели и выравнивает железный позвоночник вагонов у Туапсе, на берегу Черного моря.

Вершины, повитые утренними туманами, быстротечные горные реки остаются где-то позади, и бесконечно синяя гладь моря властно приковывает ваш городской взгляд.

Туапсе не создан для размышлений. По темпу и суете он напоминает эвакопункт 1919 года. Тяжелые чемоданы, корзинки и узлы волокут за собой истомленных долгой поездкой курортников. Часть устремляется к поезду на Сочи, остальные заполняют палубу парохода и держат путь на Гагры и Сухум.

Бешено штурмуется грязный греческий базарчик, где привычные торгаши, с бесстрастными восточными лицами, дерут с вас втридорога, снабжают кислым хлебом, лоточей колбасой и тухлыми яйцами. Но разгоряченные новыми впечатлениями, курортники не разбирают запахов. Со своим жалким скарбом и провиантом они лезут на пароход, на поезд, рассаживаются где попало и ждут гудка или свистка.

Мы едем пароходом. Протяжно ревет сирена и обдает горячим паром с угольной крупой толстая труба. Поджарая лебедка опускает в трюм тюки и мешки. Скрипит ржавая цепь и слышится гортанная кавказская речь, вперемежку с „рассейским" говором.

На палубе I и II класса висит вывеска, воспрещающая пассажирам III класса совать свое „нечистое рыло" в благородный район. И потому там пусто и тихо и так тесно и шумно на баке и на носу, где можно чудесно устроиться на кругах корабельного каната, вкусно пахнущего морем и смолой. Адский зной сменяется прохладой, и загадочные „гости" и „вести" проскальзывают под брезент, через блоки, тали и через лежащие в поваль тела пассажиров.

Мерно стучат корабельная машина, и каждый толчок ее отодвигает вдаль в фиолетовый туман, мимолетный, шумный Туапсе.

Далеко по зеркальной воде плывут гористые берега. Багровое солнце прячется на западе, за гряду высоких гор. Последние лучи его скользят золотом по брезентам и канатам корабля. Вот косой луч осветил лицо сидящего обоку турка. Он не шевелится. Так сидит он уже несколько часов, от самого Туапсе и только курит. Мне хорошо виден его типичный профиль, увенчанный высокой феской. Дальше—борт и темнеющее море. Становится холодно. Все кутаются в пальто и теснее жмутся друг к другу. Турок спокойно, не меняя позы, обернул свою голову башлыком и пыхнул папиросой. Красный огонек осветил его полуприкрытые глаза, блестящие коричневые скулы и горбатый нос.

— Что это за курортники,—слышится рядом чей-то голос,—лежит целый день на пляже, кушает за 5 копеек шашлык на базаре, пьет воду из колодца и пишет домой: „Купаюсь в море, ем шашлык и пью минеральные воды." Это же—нищета, у них нет двух копеек серебром...

Кто-то из группы рабфаковцев, из кучи деревянных ящиков, пытается урезонить его сонным голосом...

Разговоры замолкли. Стало очень холодно и тихо, все приникло к палубе, и только машина неутомимо стучит.

2. СУХУМ.

На рассвете грозно ревет пароходная сирена. Из полумрака вырисовывается утопающий в зелени Сухум. Первые лучи солнца играют на зеркальной глади бухты, но любоваться некогда. Вы ссыпаетесь вместе с чемоданами в широкую могучую шлюпку и плывете к пристани.

Маленький белый восточный городок. Бесконечные ряды одинаковых домиков и пальмы, пальмы без конца. Летом сюда никто не едет, так разве по незнанию или по делу. Здесь адский зной и гидрографическая станция ведает, что пасмурных дней в году всего 90. Но где их ждать! Хочется спать и купаться в бирюзовом море без конца. Местные жители сидят об целым днем в духанах и кофейнях.

Это старый Сухум. Но есть и новый—Сухум рабочих клубов и оживленных собраний. Тема дня—национальный вопрос, вопросы взаимоотношений закавказских республик с Грузией и СССР.

Жители Сухума лучше нас знают привычки южного солнца и в самое пекло обматывают голову толстыми верблюжьими башлыками и целый день пьют горячее черное кофе... В промежутках они играют в кости и домино, быстро жестикулируют и кричат. Благодатный край, где башлык и грелет, и холодит, и где не нужно работать, чтоб жить.

Вечером на развалинах старой турецкой крепости зажигаются разноцветные фонарики приморских кафе и все гуляют по бульвару без конца, взад и вперед.

Я сижу на молу, свесив ноги к воде. Наслаждаюсь вечерней прохладой.

— Товарищ,—не мрака выплывает сухое лицо с бородкой—вы уже начали хинизироваться? Тут малярия, нужно принимать хинин по два порошка по 0,3, а то...

— Не хочу—говорю—хинизироваться я баста, мне и так хорошо.

А потом по программе надо пойти в духан и есть шашлык, так, по крайней мере, делают все остальные. И кажется, будто поперек Сухума лежит жареный баран на вертеле, густо посыпанный перцем и политый вином и все едят его и пьют.

Да, вспомнил, хотел еще описать группу воинственных абреков с кинжалами, но они, к сожалению, оказались абхазскими незамужниками.

3. ГАГРЫ.

Гагры—курорт, построенный в уцелели предприимчивым принцем Ольденбургским. От принца остался дворец, превращенный в санаторий, где можно за 8-10 рублей в день каждому „трудящемуся" достать комнату. За 5 рублей в сутки—в комуниховской гостинице, а дороже где угодно. Единственное, что здесь дешево—это исключительный горный воздух, остальное дорого и плохо.

В Гаграх изумительные дачи в горах и парк тропической растительности. У моря—старинная крепость и часовня. На камне у входа высечен мальтийский крест. Эта часовня—история. Ее построили генуэзцы в одиннадцатом веке. Предприимчивые рыцари шагнули каменным шагом по всему побережью. И по дорогам, на высоких отрогах гор, всюду развалины генуэзских башен и стен.

Когда на закате причудливые тени ползут от развалин по горам, так и кажется, что из-за камней выйдет, одетый в доспехи, суровый рыцарь—крестоносец, но вместо этого из-за горных извилин выплывает, верхом на низком ишаке, закутанный в неизменный башлык, абхазец. Всадник величаво спокоен, как суровая природа гор. Его бесстрастное лицо никогда не меняет выражения и время от времени, сидя в удобном кожаном седле, он помогает ослу, отталкиваясь длинными ногами от горной тропы.

В Гаграх духанов нет, но есть магазины Абгосторга, в которых вообще ничего нет. Бойко торгуют ларьки и киоски, предлагая персики, черешни, груши и теплый лимонад. Всюду бьют фонтаны и журчат ручьи. В высокой траве лежат и сидят полуголые курортники—рабочие, партийцы, комсомольцы, комсомолки и работницы. Ими абхазцы очень недовольны.

— Разве можно так женщинам раздеваться — сказал мне какой-то юноша. У нас только чадру раздели, а тут совсем голые...

Но разве можно об'яснить значение солнечных ванн для здоровья человеку, который в июле охлаждает свои мозги верблюжьим башлыком.

Я. Бельский.

Политическая благонадежность в почтовых

...ЕРНЕЕ ...ДИО

РЕДАКЦ...
ул. К. Либкнех...
Телефон №...
Рукописи не возв...
КОНТОР...
ул. К. Либкнех...
Телефон №...
ТАРИФ ОБ'ЯВ...
строка нонпарели по... 60 коп., до 10 стр. предложен. труда ...
Сверх тарифа 10% н... нужды.

Харьков, Среда, 12-го мая 1926 г.

...ЛЬСТВО БОЛДУИНА ПЕРЕХОД...

...оры требуют роспуска ген. совета тред'юнионов.—Налеты по... ...ейль" требует высылки всех советских организаций из Англи... пророчит близкий провал забастовки.

...товство Болдуина.

...сде... ...рикан... ...резвы... ...что в ...заба... ...авить, ...решн... ...институ... ...ам, но ...успешно ...а. ...мнения ...и дру... ...траслей ...ешно и ...Конеч... ...а защи... ...авитель... ...Не сле... ...в уголь... ...сеобщей ...нно раз... ...в уголь... ...шла пос... ...ров, про... ...ложности

Я надеюсь, что эти переговоры возобновятся, как только генеральный совет тред'юнионов отменит всеобщую забастовку, и я попрежнему буду прилагать все усилия к тому, чтобы во всяком соглашении была соблюдена справедливость, как по отношению к горнорабочим, так и по отношению к шахтовладельцам.

Генеральному совету не удалось достичь ни одной из этих целей. Нация не парализована. Железные дороги работают, перевозки производятся, суда разгружаются, население получает достаточное количество продовольствия. **Следует надеяться, что в скором времени генеральный совет тред'юнионов и те, кто подчинялись его распоряжениям, поймут бесплодность продолжения всеобщей забастовки, провал которой неизбежен.**

Справившись со всеобщей забастовкой, английский народ тем самым сделает многое для защиты политических учреждений во всем мире".

Аппетиты консерваторов.

ЛОНДОН, 11. (ТАСС). По словам политического корреспондента «Дейли Мейль, значительная часть консервативных членов палаты общин требует, **чтобы английское правительство, не считаясь ни с какими дипломатическими соображениями, выслало из Англии все советские организации «со всеми их пожитками».**

Полиция в генер. совете профсоюзов.

ЛОНДОН, 11. (ТАСС). **Полиция произвела налет на помещение ген. совета профсоюзов в Бирмингаме и арестовала 20 человек по обвинению в печатании забастовочного бюллетеня.**

Бу...

ЛОНД... сообща... вчераш... путат ... Саймон... что все... конст... так ка... нимат...

Сай... ки з... судьи... ного ... одной... и ко... уста... раль... нов ... зако... лож...

Персель и Беви... забасто...

ЛОНДОН, 11. (ТАСС). Цент...

...требуют

Коллективный договор и профсоюзная масса.

Коллективный договор — одно из важнейших средств связи союза с своими членами, надо только в достаточной мере его оценить и использовать. Правда, в последнее время коллективный договор заключается при участии широких рабочих масс, но это еще не все, что могло и должно было быть.

Рабочие предварительно обсуждают требования союза. Но они очень мало знают о самом процессе переговоров. Переговоры ведутся неделями, порою месяцами. На различных согласительных заседаниях, в конфликтных инстанциях союз выдерживает долгие сражения, защищая свои позиции. Он отстаивает каждый пункт. Кто знаком с современной договорной практикой, тот знает, что по договору бывает порой столько же разногласий, сколько в нем пунктов.

Что же знают массы об этой труднейшей работе союза? Рабочие знают лишь одно: ведутся переговоры; договор еще не подписан. Кое кто из рабочих знает еще некоторые подробности переговоров, но слишком мало для того, чтобы судить, оказался ли союз на высоте при ведении переговоров и действительно исчерпаны все средства, все возможности.

Далее в процессе переговоров союзу приходится кое в чем уступать, итти порой на компромиссы. О необходимости этого рабочих информируют, при чем в таких случаях, конечно, массы утверждают действия союза. Но почему же не притти к рабочим до этого и не запросить их мнения предварительно, вводя их в подробности ведения переговоров? Ведь если уступка со стороны союза неизбежна, то рабочие утвердят его действия, и это будет решение самой массы, принятое не в последующем порядке, а предварительно.

Известно, что договорная практика союза строится при самом подробном учете состояния производства и его возможностей. И здесь надо рассказать рабочим, какие требования производству можно пред'являть и какие нельзя. Надо. Но что происходит у нас сплошь и рядом? Собирали представителей союза, докладывали перед рабочими и представители трестов? Ведь на различных заседаниях, в арбитражных судах хозорганы защищают свои позиции. Это надо сделать и перед рабочими.

Во всяком случае то, что союзу сейчас приходится на своих плечах выносить все об'яснения хозяйственных возможностей, есть безусловно отрицательная сторона в теперешней практике обсуждения колдоговоров на общих собраниях.

Только тогда рабочие сумеют полностью оценить, какая громадная и ответственная задача стоит перед союзом при заключении договора, когда они будут в курсе всех переговоров. Правда, от союзов такая договорная практика потребует много напряжения и усилий, но это чрезвычайно поднимет авторитет союза и крепко свяжет его с широкими рабочими массами.

М. Тауб.

Началась уборка урожая.

По всей Украине уже началась уборка ржи, находящейся в среднем состоянии. Только в Синельниковском районе рожь оценивается в 2 с половиною балла.

Озимая пшеница в большинстве округов Украины находится в среднем и даже хорошем состоянии. Только в Синельниковском и Мариупольском районах озимая в плохом состоянии.

На юге уже убирают ранние яровые. В средней полосе Украины яровые уже дозревают, а на севере наливаются. Поздние яровые на юге наливают зерно, а в средней полосе цветут.

Картофель находится в хорошем состоянии.

РАБОЧАЯ ГАЗЕТА
„ПРОЛЕТАРИЙ"
РАСШИРЕНА.
В газете вводятся новые — отделы —
ПОДПИСЫВАЙСЯ НА
„ПРОЛЕТАРИЙ"!

Улучшены условия труда горняков Югостали.

Новое тарифное соглашение.

На днях подписано соглашение между украинским комитетом горняков и Югосталью. Срок его действия по 1 октября этого года. Ввиду тяжелого финансового положения Югостали, ставка для первого разряда остается прежняя—11 руб. (в Донугле 12). Зато облегчены условия труда и внесен ряд изменений, улучшающих материальное положение рабочих, главным образом, низших разрядов.

Всем **поденным рабочим**, труд которых не поддается нормированию, устанавливается **10-процентная надбавка** на тарифную ставку при условии полных выходов в течение всех рабочих дней месяца.

Кроме того, некоторым категориям **увеличены разряды**, так, например, выборщики пород переведены из второго в третий разряд, чернорабочие тяжелых работ переведены из третьего в пятый разряд, проводники при коногонах переведены из пятого в шестой разряд, тормозники ... восьмой разряд. Кроме того, некоторые категории рабочих получают добавочные отпуска.

Впервые введен **новый пункт**, по которому семья рабочего, погибшего на производстве, получает месячную компенсацию. Некоторым категориям рабочих **увеличены нормы выдачи** спецодежды и, наконец, Югосталь взяла на себя обязательство **оборудовать общежитие** рабочих койками, матрацами, столами, скамейками и так далее.

МЕЖ ДВУХ „...

На заводе имеется 2 автомо... ревозки клади, ... страции. Оба а... шоффер.

Продн. 31/12-26
№24

С. Третьяков.

ПОСТУПЬЮ БУЙВОЛА.

По Абхазии.

В улочках Сухума—тихая одурь. Только на главной артерии, ведущей к базару, не мелеющий поток людей тащит корзины с фруктами, капустой, ругается, спорит, приторговывается, здоровается. В полутемных духанчиках сидят сосредоточенные мингрелы и греки, играют в кости, играют медленно и лениво, с достоинством, спешить некуда, а нужную работу — жена сделает. На вывесках духанов двойные надписи — сначала по-русски: „Ресторан", а потом почти по-русски: „Арестоpан". На уличных дощечках также—улица и „аулица". Это—абхазский язык. Для него недавно создана 60-тибуквенная азбука, в которой масса русских букв, а слов „ресторан" и „улица" в коренном языке горцев-крестьян—нет.

... Медленной поступью идут буйволы...

Ноябрь на исходе. А здесь наш календарь не обязателен—здесь „акалендарь". Небо начисто высинено, солнце жарит изрядно, только загара от него уже нет, пока, сплюснувшись оранжевым мандарином, не затонет в заливе. Море, как денивая синяя лошадь, разлеглось с краю и нехотя лягает белыми копытами прибоя лощеную гальку. Вдоль моря по насыпи, еще до войны приготовленной под поезда, шипит, тарахтит, ковыляет, качаясь и подпрыгивая „Наше гостеприимство", крохотный паровоз, величиной с собаку, везет четыре платформы, груженых бревнами. Это ездят дрова для Сухума. Вы можете стать между рельсами, распахнуть руки крестом, и все это приспособление остановится и за четыре гривенника повезет и вас по кривым жизнеопасным шпалам.

Параллельно декавильке—шоссе, идущее на Батум. Медленной поступью идут буйволы, шеи которых ободраны деревянным ярмом абхазских арб. Рога буйволов прижаты, как уши испуганной собаки. Они идут две версты в час, и нет в мире сил, которые бы ускорили их шаг. Минут за пять до встречи с автомобилем возница начинает их наклестывать, крича „аш-аш", чтобы заставить отодвинуться к канаве. Арбы везут кукурузу, дрова, большие бочки, от которых пахнет вином. В последнем случае на арбах люди поют песни, похожие на напевы церковных дьячков. Вечером арбы едут обратно из города. Тогда, если холодно, на арбе разводится костер и вокруг него, завернувшись в бурки, молчаливые фигуры плывут над землею, заворачивая в ущелья, где скачут раздраженные реки и откуда тянет сыростью погребов. По тому же шоссе едут линейки с навесом на столбиках. Под навесом, на навесе, на козлах—сплошной турус на колесах. Возница стоит на дышле, правя лошадьми, и выглядывает, кого бы еще подсадить? Обнаружив такого, он выдернет из-под навеса фигуру мало значительную, перебросит ее на вышку, давая место новому пассажиру. Вся эта двухэтажная человечина поет хором и очень складно поет, тем самым уведомляя окрестности, что по пути стоят хорошие духаны с ласковыми именами в роде: „Остановись, голубчик", и что в этих духанах есть и красное „кипияновское" и белое „свирское" и молодое мутное вино „маджари", которое бродит в желудке выпившего его человека.

Агава.

Подрагивают мягкими шинами фаэтоны, везущие из города либо-пытствующих туристов или пару богатых греков. Они едут либо в Дранды, либо в единственный по великолепию санаторий Гульрипш, либо в бывший великокняжеский сад Синоп, полный редкостных деревьев. Гремят длинные исправные телеги колонистов—эстонцев и немцев. Под Сухумом огромная немецкая колония Гнаденберг. О ней стоит сказать. Жители ее сектанты, умозаключившие по библии, что второе пришествие будет в Австралии, куда и переселились. Но в Австралии им явилось откровение свыше, что второе пришествие будет в Абхазии. Вот они и ждут второго пришествия, а пока-что ведут молочное хозяйство, выращивают мандарины, занимаются сутяжничеством при размежевывании земель и чуждаются окружающего абхазского крестьянства. Жужжат по шоссе стремительные автомобили-фургоны, развозя приезжих и подымая грозовые тучи едкой известковой пыли, от которой шарахаются старухи-гречанки, несу-

Пальмы в Сухуме.

Новый Афон с моря

ПО АБХАЗИИ

Очерк *Александры Сеферяни*

Майна!..

„Севастополь", загрохотав цепью, опустил якорь. Широколопастный, он неуклюже повернулся, на секунду задумался и нехотя пошел в бирюзовые потемки моря.

К пароходу бежит баркас. Он тянет могунки.

Нас немного, и все мы едва заполняем одну.

Баркас пыхтит и, тяжело фыркнув, начинает резать воду.

Мы на земле.

* * *

По мощеной, довольно широкой дорожке поднимаемся к монастырю мимо оливковых рощ. Их много. Они занимают 60,5 га. Оливковые деревья приносят урожай через год. Сейчас плодов нет. Старые специалисты знают чудесный секрет их крутого засола, и псырцхинские маслины славятся на Западе и по Союзу своим терпким, нежным, пахуче-соленым вкусом.

Дорога поворачивает влево, и через ворота мы входим на площадку перед южным корпусом монастыря.

В 1888 г. государство и церковь не предполагали близкого конца своего союза и создали Новый Афон, в целях наиболее легкой ассимиляции населения завоеванного Черноморья.

Старый Афон на это „ответственное" дело выделил 200 „лучших" монахов, во главе с Иероном, настоятелем монастыря.

Иерону были даны большие средства, которые в дальнейшем расходовались им безо всякого контроля и учета. Под монастырь было отведено 3.000 га земли. Ко всем этим благам, выделенным церковью и государством, монахи начали умело привлекать, безо всякой со своей стороны затраты, огромные средства, эксплоатируя невежество и суеверие окрестного населения.

На ряду с эксплоатацией суеверия шла непосредственная эксплоатация местного населения, привлекаемого в качестве рабочих, и монашеского коллектива из рядовых монахов.

По „божественной" и административной линии в монастыре работало не более 100 человек, в то время как весь коллектив вырос в конце своего существования до 2.000 человек.

Вот эти-то 1.900 человек, согласно монастырскому уставу, пользовались 4 часами для сна, 2—на еду и отдых, а 18 часов, не покладая рук, работали во славу бога и монастыря.

В результате, вокруг монастыря развернулось большое хозяйство. Выросли столярные, токарные, кузнечные мастерские, кожевенный завод, завод искусственного льда, гидростанция, лесные разработки и фуникулер для спуска леса с гор в долину к монастырю, виноделие и масляничное производство.

Одновременно были устроены водопровод и канализация — редкостное явление на побережьи.

* * *

К Иверской—каменистая дорога. Из-за поворота неожиданно показывается крепость II века, Аспара.

Аспара, помимо своего стратегического значения, являлась в древности каменным убежищем, за стенами которого пряталось местное население во время вражеского нашествия.

Под ногами у нас каменные развалины и ямы выветренного временем фундамента. Это церковь VI века. В притворе храма сохранилось несколько каменных гробниц.

Посредине—развалины часовни. За нею стена, в которую вделаны найденные здесь фрагменты. Некоторые из них уцелели от II века нашей эры.

Ниже развалин построен монахами огромный бассейн для дождевой воды, вместительностью до 7.000 ведер. Вода собирается зимой и ее хватает на целый год.

Узкие тропинки ведут в долину. Снова под'ем к монастырю. У самых монастырских стен густая лавровая роща. Он ведет в Ботанический сад, где зонтичные листья пальмы „притчардиа" соперничают своим остроконечием с финиковой и саговой пальмами.

На скале „Ласточкино гнездо" приткнулся ресторан, бывшая часовня.

Выше—Акуя. Высота ее—около 1.000 метров.

Словно тонзура католического патера, вершина ее кругла и плешива, края же и склоны заросли дубом и буком.

У края площадки, в начале крутого разбега вниз, заснул на канате фуникулера вагон. Время источило стенки, пол разломан. За вагоном—штабеля дров, огромный сарай и два-три домика.

На давно нетопленной плите в одном из домиков—мешочек с кукурузой, на столе рассыпана кукурузная мука.

Людей нет. В стене кран. Вода проведена из бака за стеной домика. Этот бак, кажется, единственный резервуар на Акуе, где за зиму собирается дождевая вода. Но этой воды нехватает на лето. Приходится ходить к колодцу за километр по направлению к селению Анухва.

Дорога к Анухве вдоль полотна узкоколейки с заснувшими на них вагонами.

За поворотом начинаются табачные плантации. На косогоре островерхий навес. Доносится песня:

Хорошим я хороша,
Да плохо одета.

Это знакомо и это совсем не Абхазия. Под навесом две девушки нижут табак. Они улыбаются, приглашают сесть. Руки у девушек изжелта зеленые.

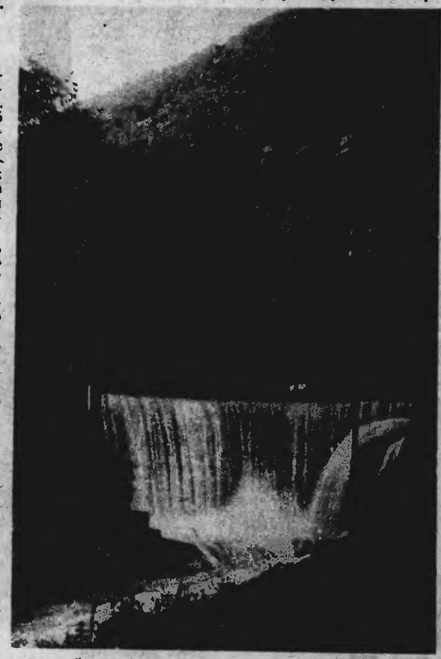

Псырцха. Один из красивейших водопадов на Псырцхе

Окончание см. на стр. 14

щие за спиной непомерные вязанки хвороста, а гуляющие чахоточные прячутся в чаток. На поджарых лошадках едут из дальних селений абхазцы в нарядных черкесках, подбритые и приветливые. Таких новеньких черкесок, может, быть две—три на все селение, и их специально надевают едущие в столицу. Реже прогалопирует кавалькада мингрел, едущих со свадьбы. На плечах шомпола, с насаженными на них кусками вареного мяса—гостинцы с свадебного стола. Выпитое вино выдергивает ноги из стремян и тянет всадника под копыте. Молодые румяные мингрелки, одетые по-городскому, ловко сидят на конях бочком и озабоченно следят, как к наиболее упившимся сзади подсеживают трезвых приятелей, дабы не дать им свалиться.

Обочинами шоссе с горных пастбищ высокие люди в домотканых рубахах, шапках колокольчиками, шерстяных чулках гонят на убой тяжелохвостых баранов, предшествуемых козлами. Проскачет армянский поп верхом на лошади, с зонтиком под мышкой и забьется от него в канаву перепуганная свинья, одетая в треугольный хомут из деревяшек, чтоб не подрывала заборов.

За шоссе идут ограды приморских участков, частоколы из кипарисов ограждают их от пыли. В лощинах лежат двухсаженные луковицы—это стволы пальм, померзших в зиму 1924 года. Ночами костры из пальмового войлока жгут бродячие курды — эти цыгане Закавказья. Нежные и ценные деревья и цветы заполняют эту теплую береговую полосу, а затем начинается горе, и на эту гору, обгоняя тропических пришельцев, карабкаются буки, дубы и алычи. А за ближними горами поднимаются дальние хребты, которые всякий раз, как на море сеет теплый дождь, загораются ослепительным снегом, а за этими горами—недоступная, дикая, вольная Сванетия.

Сухум—это террасы белых домиков, обсаженных тропической диковиной в роде пальм и юкк, схожих с зелеными дикобразами, вздетыми на палку. Лавры, магнолии, эвкалипты, кипарисы—все зелено. Кое-где северные деревья стоят безлистыми, но это так же нелепо, как если бы кто-нибудь в разгаре заседания разделся и лег спать. У зеленого населения Абхазии (я говорю о растениях, которые здесь разнообразнее людей) совсем иной темп, чем на севере. Говорят, чтобы вырастить здесь березу, ее пришлось поливать ледяной водой. Крапива здесь не растет—она „устает", говорит мне ученый ботаник, и требует себе зимнего отпуска в сплячку. В самом центре города, против театра—огород любы. С бамбуковых перекладин свешиваются аршинные огурцы, потом эти огурцы превратятся в мочалки. Батумский ботанический сад с одной десятины ухитрился снять 12 тысяч таких мочалок и выручить чистой прибыли $4^1/_2$ тысячи рублей. На солнечных взгорьях мандарининки, их охраняют сторожа с бердянками. деревья сейчас усыпаны оранжевыми шарами. Есть деревья, несущие до тысячи плодов. Но мандарин требует ухода, а вот виноград здесь—изабелла, родится без всякого ухода, лоза влезает на дерево и может давать в год около восьми пудов.

По верхнему краю Сухума—великолепные многотеррасные домасанатории. От Сухума к морю—болотистая лощина—источник малярии. Все здания в этой лощине, как, однако, и вообще по низинам Кавказа, стоят на сваях. Был проект всю эту низину вынуть экскаваторами и вывалить в море. Болото бы уничтожилось, а порт получил бы очень хороший разгрузочный ковш. А пока с малярией борются немного дренажем, немного нефтеванием, больше хиной. Я видел водоем, где растут привезенные из Италии рыбешки, специальность которых—пожирать личинки малярийных комаров.

В знойное потное лето все, кто может, бросаются из Сухума в горы, везя с собою разборные балаганы-дачи.

Сухум—столица Абхазской ССР. Хозяева края—60 тысяч абхазов крестьян. Они сидят на земле и сеют кукурузу, которая кормит их и их буйволов. Вокруг их убогих домов торчат кукурузные живые аршинными тычками. У абхазов жив родовой быт, патриархальные традиции гостеприимства, кинжал—разрешитель родовых споров. Жирная щедрая природа, тихие, невозмутимые волы и малярийная отрава сделала и их медленными, невозмутимыми, беспечными. Вбить абхазцу в голову, что с десятины, с которой он собирает 60 пудов кукурузы, Америка снимает 500—задача благородная, но исключительно трудная. Пока не будут проложены дороги, пока не будут открыты заводы для переработки высоких сельско-хозяйственных культур, пока вместо буйволов не побегут автомобили, а побережье не прорежет поезд, трудно ждать большого сдвига в методах сельского хозяйствования. Опора абхазского бюджета не в кукурузе, а в табаке. Табак дает доходу до тысячи рублей с десятины, но это сложная и хлопотливая культура, которою занимаются почти исключительно армяне и греки. Переходя с места на место, они арендуют землю под табак, сеют его 4—5 лет, истощают землю в конец и бросают. Табак—пиявка, высасывающая землю. После него лет 10 земля должна отдыхать, а удобрять ее нечем, потому что в Абхазии скот держат не в хлевах, он пасется на воле, теряя навоз. Табак—почти хищническая культура, недаром в Турции принимаются меры к ограничению табаководства.

Третья крупная национальная группа—мингрелы. В их руках мелкая торговля и ремесло. Они сидят на козлах пролеток, торгуют в духанах, таскают на горбу кадушки „суук-су", холодной воды; они ваяют бурки, тачают чувяки и около кузниц подковывают буйволов, предварительно связав на-земь и увязав веревками эту покорную четвероногую громадину.

Абхазцы не любят мингрел, грузины-мингрелы враждебны армянам. Эта вражда спускается даже к детям. Даже в школе-коммуне среди пионеров есть остатки национальной розни. Это ведет свое начало от царских времен, когда хитрой политикой взаимонатравливания империя держала за горло грузин армянскими руками, а абхазцев—грузинскими. Задача Закавказской Федерации Республик прежний котел бешеной грызни превратить в котел ровного революционного кипения.

Абхазия—благодатная страна. В ней деревья за год обрастают вершковым слоем древесины. Ее сырая и теплая почва и бесконечно долгое лето ждут посева таких растений, которые могут дать тысячи рублей с десятины. Ее безоблачность и целительный воздух должны превратить ее в первоклассную всесоветскую лечебницу.

Абхазия—бедняк, лежащий на золоте. До сих пор эта страна шла поступью буйвола. Пора ей поставить себя на автомобильное шасси.

Сухум.

ПОСТРОЙКА СУПЕРФОСФАТНОГО ЗАВОДА. Фот. Решетникова.

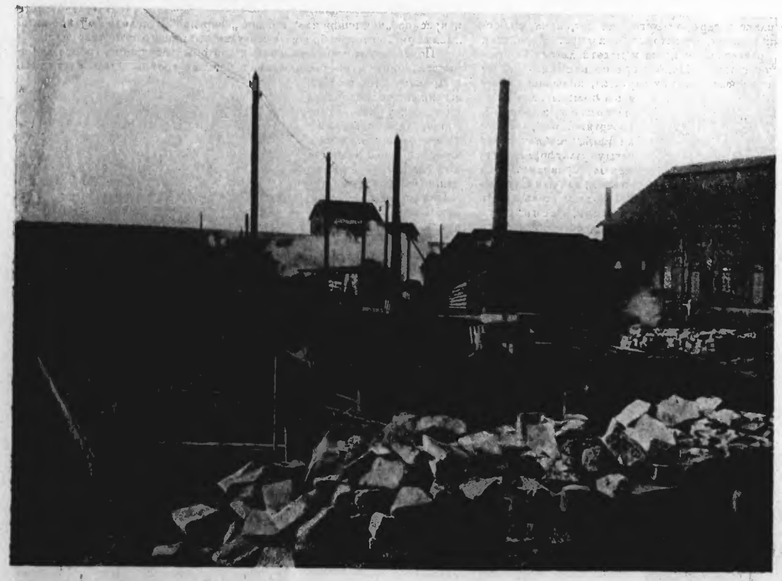

Недавно состоялась закладка и началась постройка громадного суперфосфатного завода в Константиновке (Донбасс). Завод своей продукцией исключительно будет обслуживать нужды сельского хозяйства. В первый год этот завод выпустит продукции на 3 млн. руб., а в ближайшие пять лет продукция будет доведена до 12 млн. руб. в год.

НА ЧАКВЕ

Очерк *Елены Микулиной* Снимки *А. Шапиля*

В Чакву мы попали в конце марта. С моря шел холодный и густой туман. Горы завернулись в серое покрывало, от земли тянуло сыростью и гнилью.

Ветер крепчал. Он ударялся о рялы пальм, которыми обсажены чайные поля. Пальмы не гнулись, только листья их трепетали, словно в агонии. Ветер налетая также на крохотные бамбуковые рощи, гнул молодые побеги.

На полях в рядах чайных кустов копошились человеческие фигуры. Они окучивали чайные кусты.

И было смешно вспомнить людей, мечтающих о Чакве, как о далекой, экзотической стране. Экзотика! Нумерованные заросли бамбука и грядки с чаем, обсаженные в виде защитной зоны пальмами.

Чай зацвел

Экзотики нет. Есть производство, есть труд, есть перспективы поднять добычу от 2% потребности СССР до 10%. Есть освоение новых земель, закладка сотен гектаров, отвоеванных у папортника, есть тысячи рабочих, вандудящих непокорную землю.

Люди проделывают работу гигантов: выжигают лес, выкорчевывают пни; земля, никогда не родившая ничего, кроме папортников, под трактором ложится ровными рядами. Корни лиан змеями корчатся в разрыхленной земле. Люди собирают их, сжигают на дымных, пахучих кострах.

Покоренные горы умиротворенно вздыхают. С них сняли ненужную корку пропитанных влагой, гнющих лиан, и они открыли свои поры навстречу солнцу, открыли свое тело, чтобы родить чай.

Мы проезжаем сотни гектаров и везде видим, как не успевшую отдохнуть после долгой и трудной расчистки землю люди делят на участки, покрывают острыми, тонкими палочками и рядом с каждой палочкой в землю кладут зерно, из которого вырастает чай.

Чаква из опытного поля, из кустарного промысла становится совхозом. К ее 500 га прибавляется 100 га; рядом, в Кабудетах готовят к посеву еще 500. Всего же „Чай Грузии" в 1930 г. должна освоить под чай 12.136 га, вместо 3.000 га 1928 г., а к концу пятилетки чаем будут засеяны 40.000 га.

Но этого мало. По предварительным данным, Закавказье имеет 120.000 га земли, годных под чай.

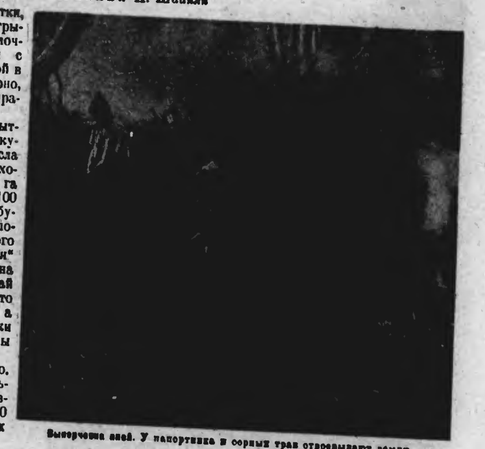

Высаженная елей. У папортника и сорных трав отвоевывают землю

Чай! Его покупают в рабкоопе осьмушками, четвериками, его несут домой. Глухо ворчит самовар, чай распускает по комнате тонкий и терпкий аромат. Но цветы чая не пахнут; они, бело-розовые, только красуются на темной зелени кустов.

Чай получает свой запах на фабрике.

Вялясь, скручиваясь на станках, корчась под прессом, который разрушает все клетки листа, он выделяет сок. Сок потом застывает. Чайная кровь, чайные соки пахнут в доме, когда заваривают чай.

— Почему его пьют, почему надо так много чаю? - задала вопрос одна из школьниц, пришедшая на экскурсию в совхоз.

Мы стояли в поле. Старый мингрелец осторожно втыкал рядом с колышком чайную рассаду. Старик поднял глаза, в их прищуренных веках была какая-то хитрость и мудрость.

— Хочешь, скажу, — спросил он ребенка и, продолжая работать, рассказал нам легенду.

Это была чудесная сказка, пропитанная ароматом старины. В ней говорилось о юноше, не хотевшем, чтобы люди пили вино. Но люди не хотели пить белую воду, и юноша, взяв первую травку, которая росла у него под ногами, положил ее в воду. Она окрасила воду и наполнила ее ароматом. Напиток стали звать — чай.

Я передаю содержание легенды коротко и плохо, даже в переводе нашего спутника она звучала красивее. Девочка внимательно слушала легенду о первом чае, потом оглянулась на поля, на людей, что покрыли взрыхленную землю черными точками, потом прислушалась к жужжанию трактора под бугром и, подумав, сказала:

— А теперь лучше!

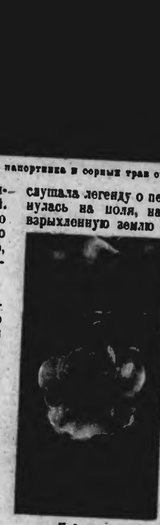

Чай цветет

Что думала девочка, как преломилась легенда, рассказанная стариком, в головке школьницы? Она сказала „теперь лучше" и убежала догонять свою группу.

Легенда—что? Ее мы не примем за правду, но слова ребенка возьмем за начало конца. 10% своего чая в первую пятилетку и полное покрытие всей потребности СССР во вторую пятилетку—это хорошо. Чаю на 600 рублей золота дает самый бедный, несчастный гектар, с которого собирают всего 900 кг. зеленого листа. Хороший га у нас должен давать и дает 1.400 кг. Но нам надо догнать заграницу 2.500 кг. зеленого листа дает гектар на Цейлоне, 3.100—на Суматре. Этого мы должны добиться. А что этого мы добьемся, подтверждают питомники Чаквы, подтверждает отделение Сельскохозяйственного института в Тифлисе, готовящее новые кадры специальных работников чая. 29.000 кг. чая дала нам Грузия в 1929 г., 436,2 тыс. кг. обещает дать в этом.

Перед отъездом мы заглянули в бамбуковую рощу, и опять вспомнилось слово „экзотика". Стало смешно. Каждый ствол бамбука помечен номером. Номер указывает год, когда можно срезать бамбуки и отправить их на мебельную фабрику.

Чаква осталась позади. Море тоже отошло влево. Поезд шел в горах. По коридору прошел проводник, неся на подносе стаканы крепкого чая.

— Не желаете ли? Свеженький, чаквинский...

Елена Микулина

На Чакве. Сортировка семян

Как не надо писать очерки

Волей Октябрьской революции «окраины» б. царской России стали (после краткого пребывания у власти буржуазно-помещичьих элементов) странами пролетарской диктатуры, странами рабочих и крестьян.

При помощи и содействии центра в этих отсталых районах творится новая жизнь: бурно развивается социалистическая промышленность и сельское хозяйство, создается национальная культура, формируется новый человек, вытравливаются остатки старого быта, обычаев, старые мировоззрения.

Не всегда находит достаточное освещение вся эта огромная, дерзновенная культурно-экономическая стройка советских республик на страницах центральной прессы и в литературе, а если и находит, то часто в недопустимо-небрежном, халтурном виде. Мы уже отыскали на страницах «Зари Востока» один такой подход (тр. Анисимова).

Нечего и говорить, какое огромное значение имеет правильное, добросовестное, внимательно-заботливое освещение того огромного дела, какое творится в советских республиках для взаимного ознакомления с опытом, достижениями и ошибками социалистического творчества национальных республик, для действительно перед угнетенными нациями и колониальными народами Востока практического национальной политики СССР, для интернационального воспитания трудящихся центральных районов (знакомит с «окраинами» часто по произведениям Пушкина, Лермонтова и господ Анисимовых), так и самих национальных республик.

Иногда, однако, над нашими селькорами журналистами тяготеет старая манера, старый метод работы иностранных путешественников—сообщить слухи, сплетни, непроверенные «факты», «изучать» быт, нравы, обычаи кавалерийскими набегами—одну-другую черточку, штрих подхватить, не связав их с целым, не проверив, и перенести на целую эпоху, на целый народ — и готово «описание», «впечатление», «очерк».

Русская критика здо высмеивала иностранных путешественников и писателей смачно расписывавших, как по улицам Москвы гуляют голые медведи, как купцы и мужики пьют чай под развесистой клюквой (между прочим, А. Дюма осчастливил своим посещением Тифлис и привёзит многозначительный «факт»: какой то епископ принимал воздушную ванну в простыне над серной баней (!). У одного из служащих епископа неожиданно выпал из рук край простыни, и епископ свалился в ванну. Служащие епископа никак его вытащить не могли, обожгли руки. Прибежали служащие бани и вытащили... сварившегося епископа!).

У нас также побывал А. Зорич и знакомился с Тифлисом. И результатом такого «ознакомления» явился большой фельетон в «Прожекторе» (№ 12) под заглавием «Тифлис». Мы вправе требовать от такого фельетониста, как Зорич, помещающего свой очерк в таком серьезном журнале, как «Прожектор», кроме хлесткости, красочности и яркости (что автором выполнено в своем фельетоне), серьезного, толкового, добросовестного наблюдения и изучения.

Ведь он описывает Тифлис — один из крупнейших политико-культурных центров СССР, один из важнейших участков национальной политики Советского Союза, и это обстоятельство требует большей ответственности и вдумчивости со стороны Зорича.

Вместо того, чтобы показать в яркой художественной форме новое, пролетарское, социалистическое, что в тяжелой борьбе завоевывается и создается в Тифлисе, в этом центре Грузии и Закавказья (показать параллельно старый, «экзотичный» Тифлис, конечно, никому не возбраняется), Зорич предпочел пттти по старой проторенной дорожке Дюма, Готтов, Анисимовых,

А. Зорич не признает исторической хронологии: «Последовательно записали Тифлис, отнимая друг у друга, хазары, монголы, гунны, турки, персы, арабы». Как известно, гунны появились на исторической авансцене в V столетии. Как они могли отнять Тифлис у монголов, бывших в Грузии в XIII столетии, — это всецело представляется поэтической фантазии т. Зорича.

С другой стороны, как это умудрились арабы (бывшие в Грузии в VII, VIII и IX столетиях) перехватить лакомый кусочек у турок, которые появились в истории Грузии приблизительно в XIII—XIV столетиях, —также загадка для нас.

Но гораздо важнее, как он описывает «новый», «современный» Тифлис.

По какому то физическому закону, открытому Зоричем и известному ему пока ему одному, он смог с ловкостью лучшего престидижитатора «подавать чудесные сцены и похитрому (сациви и чихиртма, очевидно — **В. И.**), завернутые в лаваши». Как известно, сациви и чихиртма пока еще жидкое и ни один из самых известных поваров в Тифлисе еще не додумался до способа, как заворачивать жидкость в лаваш. Чем это заворачивание жидкости в хлеб не есть развесистая клюква или сварившийся в бане епископ!!

«Гиды станут водить вас по европейским улицам и показывать какие-нибудь (sic!) посадил Воронцов и какие переулки замостил купец со странной кроличьей фамилией, который был городским головой в последнее пятилетие». Лиц, да еще по европейским улицам, да еще посаженных Воронцовым, Тифлисцы мало видели. Неповятен и «тонкий намек» на купца с кроличьей фамилией. Если Зорич имеет в виду «знаменитого» Александра Ивановича Хатисова, то признаки Зорича к нему не подходят.

Зорич делает одно важное открытие, чрезвычайно полезное для органов наркомфина, коим надлежит блюсти интересы казны с точным учетом всех об'ектов обложения. Оказывается, в тифлисских банях ведется беспатентная торговля вином и нарушаются все декреты наркомздрава. В бане «старики, тут же в номере, садятся распить, соблюдая традиции седой старины, бутылку доброго вина. Сидят, хранят философское молчание и попыхивая трубками в фарфоровых чашечках, в которых тлеет несравненный кальян».

Тут, что ни слово, то бессмыслица. Поистине придется возбудить уголовное преследование против тифлисского коммунхоза за нарушение всех законов: финансовых, санитарно-гигиенических... Но А. Зорич допустил поэтическую передержку: пренебрег даты, он рисует нам Тифлис 60-х годов, приняв его за... советский, сегодняшний (вольтяж этак в 40-50 лет ведь небольшая, по сравнению с 10 столетиями!!).

А. Зорич описывает Тифлис эпохи знаменитых карачохельцев—этих представителей конкурирующего и бравирующего мелкобуржуазно-ремесленного Тифлиса. Красочно описывает этот Тифлис Гришашвили в своей книге «Литературная богема старого Тифлиса». В главе «Бани» у него находим такие слова: «карачохелец после пьянки шел в баню и в атмосфере сорных истоков почти 24 часа кутил и пьянствовал. Их пиры начинались в садах, обязательно кончались в банях... Каждый карачохелец для протрезвления шел в баню. Зурна провожала до дверей... Но по приказу какого-нибудь забулдыги здесь опять накрывали стол, начинался новый пир и произносились тосты...» Вот откуда взял А. Зорич свои откровения о пьянствах в банях. Но ведь этот карачохельский Тифлис давно умер и реставрировать его никому, никакими любителями «милой старины» не удастся. Если бы тов. Зорич полюбопытствовал и заглянул в бани, он увидел бы там вместо пьяных забулдыг очереди трудящихся—один из признаков культурного роста, искорка культурной революции: помыться, быть чистым, соблюдать гигиену, это стало одним из основных требований и запросов трудящихся. А этого в своем стремлении опоэтизировать старину тов. Зорич как раз и не заметил.

Поэтично, красочно рисует А. Зорич кинто, но из этого описания выпадает все характерное для этого отсталого в прошлое типа старого Тифлиса. «Кинто придет в номер к вам, начнет врать, присев на корточки, воодушевляясь постепенно, и сам начинает даже верить в то, что говорит. Хаджи-Мурат кинжалом распорол Измаилу «живот» и оттуда вылезли все кишки и печенки. Но Измаил выкурил сложную шишу и мотом кишок из кармана и сам запихал себе, никакую печенки обратно, рану, как бы ни в чем не бывало пошел на свадьбу к Аршаку...». Это слишком смахивает на деревенский анекдот о кинто и адвокате Плевако.

Вопло в традиции литературного гида описывать умирающее дворянство Грузии, последние отпрыски которого безделничающей кутящей ватагой заполняют проспекты, кабаки, духаны и т. д. Попробуйтесь, что может А. Зорич «Это веселятся, беспечно проматывая копейки, заработанные ими, простые рабочие люди не предместья (и молодежь в черкесках и кинжалах крутится в бешеной лезгинке). Они беззаботны и не умеют и не хотят рассчитывать и думать о том, чем будут жить завтра, оставив сегодня двугривенный на стойке буфета. Каждый из них считает потерянным вечер, в который ему не удалось потолкаться, приобщившись, в шумной и пестрой толпе на площадях, забежать на минутку и перекинуться несколькими словами с друзьями в подвале знаменитого «Аветика» и т. д. Они много пьют, они очень легкомысленны и страшно любят побрякушки, наряды, маскарадные газыри и кинжалы с насечками, яркие цепи, бисер и мишуру».

Во-первых, если Зорич имеет в виду трудовое рабочее население окраин («вагонные монтеры с фуникулера, трамвайные вожатые, приказчики, почтальоны» и т. д., то они получают в день не несколько копеек или гривенник, как пишет А. Зорич, а несколько больше (средняя зарплата рабочих и служащих по Грузии 60 рублей, а по Тифлису—больше), во-вторых, если бы все трудящиеся Тифлиса, и особенно рабочая молодежь, думали только о «бешеных лезгинках», «где бы потолкаться, одеться, о кутежах», то мы были бы самой варварской страной и было бы парадоксом, как такие рабочие руководят советской Грузией и не только умело управляют, но и талантливо строят социалистическое хозяйство и создают новую культуру.

А Зорич не заметил новых побегов, новых ростков в советской Грузии, в погоне за сенсационностью и экзотичностью он смажет. идеализирует то, что мы считаем наследием старого, что мы должны преодолеть, сокрушить. Пора советской социалистике отказаться от сверных буржуазных традиций!

В заключение остановимся на несколько «красивых» поэтических «вольностях». «Вот второпях вывалил, растопив погожу на мостовой, целый воз душистых стручков фасоли, местной фасоли, великолепной зелени с пучками, яркие цепи, бисер и мишуру». Мы думаем, что ни один «азиатский» желудок не выдержал бы того меню, которое ему приготовил т. Зорич в виде фасоли, лобии, пожаренной «тут же на углях» в сыром виде, да еще «с веселым похрустыванием на зубах».

«Мтиа—эти двугорбые верблюды (!)—сильны, выносливы и удивительно честны, каждому из них. хотя он не имеет ни номера, ни знака, и вы в первый раз видите его лицо, смело можно доверить, сказав адрес, любую ценность или деньги для передачи. Еще не было случая, чтобы они присвоили что-нибудь или обманули, или не точно выполнили поручение». Мы, живущие в Тифлисе. этому благостному и приятному открытию московского автора еще не можем поверить, если не получим. так сказать, экспериментального доказательства от самого автора. Во всяком случае, мы предупреждаем нашего товарища, что профсоюз местного транспорта никакой гарантии и ответственности за исход такого безрассудства не будет нести.

«На прилавке сапожника сложены красные, синие, белые и зеленые детские сапожки. Если вы забыли номер, можно взять пару и смерить на примерку домой; не надо ни платы, ни залога, ни адреса — кто не позволит себе обидеть бедного человека, у которого не всегда есть даже двугривенный на плов для семьи». Вот уже счастливая страна Грузия, настоящая сказочная Аркадия, где существует такая простота нравов и абсолютная честность! Мы думаем, что если произвести всеобщий референдум среди тифлисских ремесленников и кустарей, готовы ли они работать по усовершенствованной и очищенной от бюрократических извращений системе А. Зорича, то вряд ли он соберет нужное количество голосов.

Проходим мимо таких ляпсусов, как: «лезгин, привезший на ослике хвост из далеких гор». подразделения «сван и грузин», «аулы» (около Тифлиса-то!), «тюфяки со странным войлочным сооружением на голове», «процессия людей, одетых в кубанки» и т. д.

Вывод: писать очерки о крае нужно, сначала более внимательно присмотревшись, проверивши «информацию» своих информаторов, и только после этого пускаться по бурным волнам поэтического экспа.

В. ИМЕДАДЗЕ.

Груз. Заря Востока

Грузия

15/IX 28

...ната, заказанное во Франции. На ...ва судне из верфи.

Карабулак Ибрагим Талиб-оглы четырьмя выстрелами из револьвера на почве ревности убил свою жену Хазуума Мамолкизы и скрылся. Ибрагим Талиб-оглы — из кулацкой семьи.

Трактор в Кахетии

(Письмо из Сигнаха).

Работа тракторов в уездах Кахетии включительно ужо за собою период в два-три года. Это—достаточный срок для того, чтобы оценить, насколько выгодна работа трактора, насколько ознакомляется с ним население и насколько привыкают у нас к обращению с этой все же довольно сложной машиной.

Года два тому назад в Сигнахском уезде смотрели на трактор весьма скептически. Агрономы — боялись, что в условиях крестьянского хозяйства трактор не будет достаточно выгодным, что наше будет взять трактористов и что в силу этого тракторы будут быстро портиться и потому амортизационные расходы падут тяжелым бременем на хозяйство.

Однако, страхи эти по описанным. Заявки крестьян на тракторы растут и растут, и это показывает, что трактор завоевал прочное место в крестьянском хозяйстве Кахетии, что подтверждается обследованием тракторов в Сигнахском уезде. Для обследования была выработана специальная анкета, и сводка ответов на нее дает следующие результаты: в уезде работает 72 трактора, в большинстве «Фордзоны». Их возит 22 сельских тракториста и 50 членов об'единений. За все время из строя вышли только три трактора. Работу тракторов крестьяне признают очень выгодной. На мягких почвах успешнее работает «Фордзон», на тяжелых —«Холты».

Распределение тракторов производится пропорционально. Несколько тракторов находятся в руках единоличных собственников и последние эксплоатируют кредитом. В большинстве случаев переход тракторов в единоличное владение совершался из-за распада машинных товариществ. Часть таких распавшихся товариществ была крупной. В других случаях трактор на тракторы, отпускаемые всего на один-два года, не были покрыты большими, а отчасти и средними, и тракторы механизмы оказывали из товариществ.

Мы указывали, что из 72 тракторов 50 являются членами товарищества. Это показывает, что крестьяне быстро усваивают способы обращения с трактором и уход за ним. Далее, порча только трех тракторов за все время работы, при недостаточно внимания частей и полном отсутствии ремонтных мастерских, показывают, что население хорошо освоилось с трактором.

То же самое доказывают и новые заявки на тракторы. В настоящее время число заявок на «Фордзоны», «Холты» и «Фордзоны-путиловцы» достигает 40. Эти заявки далеко не покрываются планом, так как в этом году в уезд предполагается выслать только 16 тракторов.

Для развития тракторного хозяйства в уезде необходимо позаботиться о постройке где-либо в центральном районе ремонтных мастерских, оборудованных необходимым горючим и смазочным материалом, упрощенных отделов этих материалов и т. д.

С. Е.

Борьба за молодежь обострилась

Вот, товарищи, организация за эти два года. Нужно сказать, что эта полоса была такой полосой, когда борьба за молодежь, классовая борьба между пролетариатом и враждебными силами, обострилась. Шахтинское дело, это — хорошая иллюстрация к тому, в какой сложной обстановке мы живем, насколько нужна бдительность со стороны партии, со стороны КСМ. Мы имеем следующие лазейки, через которые на молодежь наступает враждебная нам идеология. Прежде всего, оппозиция. Оппозиция развязала цеховые, личные интересы отсталых групп рабочих, пошатнула мелкобуржуазное разгильдяйство и недисциплинированность. К активной работе среди молодежи немецкие духовенство и всякие религиозные организации, при чем для своей работы они взяли даже систему работы комсомола. Они работают не только прямой религиозной пропагандой, но идут в этой работе по линии развития разных кружков, оркестров, вплоть до спортплощадок. Через все эти формы работы незаметно для самой молодежи, они втягивают ее в свое организации, подчиняют ее своему влиянию. Мы имеем факты такого проявления антисемитизма, когда от простых насмешек над евреями дело доходило до избиений. Имеется активность всяких националистических элементов, старающихся захватить в свои лапы молодежь и т. д. Все эти явления заставляют нас обратить особое внимание на прослойки наших классовых врагов по отношению к молодежи. Нам нужно понять, что сейчас классовый враг не тот, каким он был в начале нэп. Сейчас враг научился приспособляться к советской обстановке. Когда надо, он видоизменяет свой голос, перекрашивается в защитный цвет.

Он лезет не только с фронта политики, не только с фронта культуры: он старается лезть и с фронта быта. Враг не идет завоевывать нашу молодежь сразу — ячейками, группами. Он старается отрывать от нашей организации по человеку, захватывает кусочек его чувств, внедряет ему свои взгляды.

...время и которая была ужасная... в нашем садам, это — «насильно утери социалистической перспективы. Часть рабочей молодежи по понимает значения рационализации производства, часть служащей молодежи не понимает значения рационализации госаппарата. Товарищей смущает это социалистическое мероприятие, когда они видят, что рационализация, будто бы, ведет к сокращению рабочих. Это значит, что часть передней молодежи за частными явлениями, которые сопровождают рационализацию, не видит общей картины нашего строительства. На деле наша социалистическая рационализация ведет к увеличению численности рабочего класса. Это можно доказать цифрами.

Утеря социалистической перспективы происходит еще по другой линии, когда часть нашей молодежи классовый враг обволакивает мещанскими привычками. Мы должны воспитывать молодежь таким образом, чтобы она представляла себе весь путь нашего движения вперед, воспитывать ее не только на успехах, но и на трудностях. На этой точке зрения необходимо остановиться в деле социалистического образования нашего союза.

Увязать учебу с производством

Политическая учеба в большинстве наших организаций хромает. Говорят, что эта учеба новое не вооружает нас на борьбу с классовым врагом. У нас с политучебой получилось так: если дело быта медленно, но все-таки растет вверх, то дело политучебы идет по кривой и, в лучшем случае, стоит на месте. Такие «новинцы» трижды вредны для дела нашего союза. Мы должны во что бы то ни стало улучшить политучебу. Главная задача здесь заключается в том, чтобы политучеба была не только направлена против враждебной идеологии, но вооружала бы на борьбу со всеми проявлениями этой идеологии. А это можно сделать только путем увязки нашей политучебы с производством и тем вопросами, которые имеются у нашей молодежи. Надо, чтобы каждый комсомолец на все свои сомнения и вопросы находил в политкружке исчерпывающий ответ.

...все, что есть в нем хорошего, здорового и т. д. Не курить, не пить, часто одеваться, зубы чистить хорошо, но этого мало. Не надо пренебрегать и такими мещан, а надо всемерно бороться за все, что есть полезного в буржуазной культуре и, не останавливаясь на этом, выносить свою классовое, пролетарское. Мы должны бить по гнили, рационализаторству, наплевательству — всему тому, что среди нас еще осталось.

Был, например, такой случай, когда в одной комнате у студентов 1-го МГУ пол не подметался по неделям, навозочки месяцами не менялись, питьевая кружка находилась под кроватью и т. д. Конечно, у нас не все хорошо в студенческих общежитиях, но почему пеплом поставить, например, кружку на стол? Разве это не растяпство?

Я не могу не отметить отношения молодежи к женщинам. У нас в этом вопросе имеются большие ненормальности, которым союз обязан об'являть борьбу. Есть немалочисленные факты, которые даже нельзя охарактеризовать человеческими словами. Был такой случай, когда один комсомолец, по фамилии Иванов, сошелся с комсомолкой Даниловой. Данилова забеременела. Иванову это не понравилось и он продолжает слежующую картину. Подговаривает своего друга Ткача: «Вот есть, мол, такая дешевка, если хочешь ее взять, то пожалуйста, что рассказешь про ее беременность». Ткач так и сделал. Комсомолка Данилова боялась, что в станице будут смеяться над ней, когда узнают про ее беременность, будут тыкать. Поэтому она согласилась на предложение Ткача. Ткач ее передает третьему, тот — четвертому. Об этом стали говорить в ячейке. Иванов это заявил ей, что раз она сошлась с Ткачем, то он с ней никакого общего иметь не хочет.

Над Даниловой стали смеяться, подтрунивать. Данилова не могла этого стерпеть и подала заявление в бюро ячейки. Но бюро ячейки также только посмеялось над этим заявлением. В конце концов Данилова повесилась.

Вот это же, товарищи, безобразие! Нужно за такие вещи Иванова гнать из нашего союза!

Другую комсомолку комсомолец познакомил, и после этого бюро ячейки выносит такое решение: «поставить на вид» — и все.

Нужно эти варварства изжить и...

Прения по докладу т. Григорьева

БАКУ, 14-IV. (Завтак) На вечернем заседании с'езда 13 апреля открылись прения по докладу ЦК ВЛКСМ.

Т. Адамов (Азербайджан), как и ряд других ораторов, указывает на огромные успехи, достигнутые ЦК ВЛКСМ в его работе за последние два года. Однако, недостаточно руководство местными организациями. Опыт организаций не получал умелого обобщения и не передавался другим организациям.

Касаясь вопроса об использовании культурных сил, т. Адамов говорит:

«Нас часто бранят за то, что мы не умеем использовать культурные силы; но я принужден заявить, что эти культурные очень редко идут к нам навстречу. Даже только организации, как наркомпрос, Главполитпросвет и Осоавиахим, в большинстве случаев не только не хотят принимать нас к себе на работу, но даже пользовать нас.

Мы должны выдвинуть широкий вопрос о быте актива. У нас много безобразий, начиная с пьянства, хулиганства и головой распущенности».

Т. Гаврии (Грузия) также указывает на недостаточное руководство низовыми союзными организациями.

«Прежде всего, — говорит оратор, — необходимо специализировать наши кадры. Наши практические союзные работники не читают «Комсомольской Правды». Актив нерационально использовывается. С одной стороны, мы сидим перегружены, с другой, наоборот, часть актива ничего не делает».

Т. Майсурадзе (Тифлис) говорит, что ЦК должен принять решительные меры, так как в большинстве случаев перерождения остаются смертными душами, которых не принимают в партию и по остаются в комсомоле.

На вечернем заседании 13 апреля с приветствием с'езду выступила делегация эриванского механического завода.

Продолжение прений по докладу ...отлагается на 14 апреля.

Хозсчетная и хозсуды

Хозсуды и хозсчет — вполне
время применяют к себе особое вни-
мание. Они, главным образом, взы-
вают внимания руководящих
рола, совершенно не сознавая ни о
сущем разграничении этого на-
стоящего назначения. Вот почему
некоторые руководители
торые были приобретя к Хозсуду
ния Хозсчетами сделки назад досчи-
тались неприятностей.
Вот почему необходимо
ваться на основе
быть ему
ставлять
ставлять
ставлять

4

ПОД ЗНАК

Лозунг партии об оживлении ра
бочих и работе горсоветов.—Мас
Лозунг партии об усилении про
Однако, в работе горсоветов есть еще не мало

Городские советы за работой

В настоящее время можно уже подвести итоги той массовой работы, которая проделана крупнейшими городскими советами — Баку, Тифлиса, Эривани и Батума. Наряду с этим можно подвести итоги и перевыборам городских советов в нынешнем году.

В составе горсоветов за последний год увеличилось число рабочих при уменьшении числа служащих. Составы советов обновлены и значительно вовлечены новые слои рабочего актива.

В области массовой работы советами достигнуты успехи, и массовая работа развертывается о вовлечением не только членов советов, но и прикрепленных из профактива, жен делегатов, комсомолок и т. д. Всего втянуто в массовую работу 3.917 человек, в подавляющем большинстве — рабочие.

Начинают регулярно работать пленумы и секции советов, посещаемость коих выше прошлогодней и работа коих в отношении разбираемых вопросов значительно возросла, — не только выше прошлогодней, но кое-где выполняется по плану программа, намеченная в бюро секций. В отдельных случаях советы втягиваются в разрешение вопроса снижения цен, борьбы с безработицей и других важнейших политических вопросов. В особенности большие успехи в области борьбы с безработицей достигнуты в Тифлисе и Баку.

Сейчас можно уже подвести итоги первому этапу массовой работы советов и отметить кое-какие шероховатости, недочеты в работе и поставить вопрос о дополнительных формах массовой работы советов. Первым и основным недостатком является слабая, местами почти незаметная, работа депутатов на предприятиях. В связи с этим связь депутатов с избирателями слаба. Нужно сказать, что постановка вопроса о работе депутатов на предприятиях и их связи с избирателями встречает широкий отклик со стороны рабочих. Но форм и путей работы они еще не знают. К тому же некоторые профессиональные работники, будучи согласны с этим вопросом, не знают, какими путями будет проведена эта работа и как будет разграничиваться деятельность депутатов совета на предприятиях и их деятельность. Нужно в этом отношении совместно с советским активом и профсоюзами выработать подробное положение и инструкцию о работе депутатов на предприятиях.

К сожалению, до сих пор недостаточно используется право отзыва неработоспособных депутатов. При вынесении решения ЦИК СССР по этому вопросу имелось в виду, чтобы наиболее нерадивые депутаты заменялись наиболее работоспособными рабочими. В ряде организаций — это нужно сказать и подчеркнуть — среди нерадивых депутатов очень мало рабочих. Рабочие сплошь и рядом очень аккуратно относятся к своим обязанностям.

Замена нерадивых депутатов на предприятиях более активными депутатами имеет воспитательное

работе того или иного отдела советов, и здесь, безусловно, вина ложится всецело на руководящие бюро секций, которые в этом направлении работают слабо. В некоторых же местах чувствуется, что не только секция находит должное отражение в работе отделов совета, но постепенно преувеличивают свои права. Конечно, последний недостаток гораздо легче исправить, чем то, когда работа секции не находит должного отражения в работе отдела.

Особое внимание в настоящее время надо обратить не только на работу секций в городских советах, но и на работу комиссий, выделяемых секциями городских советов, ибо по имеющимся материалам наибольшую активность и плодотворность в работе рабочие проявляют в комиссиях, где они сплошь и рядом составляют не менее 75 проц и где они непосредственно сталкиваются с обследуемым об'ектом. Здесь, конечно, нужно остерегаться нагромождения путем создания постоянных, ненужных комиссий. Надо поставить вопрос о том, чтобы каждая комиссия в определенный срок заканчивала свою работу и продвигала, как можно быстрее, вопросы к выполнению.

Мы сейчас нередко слышим вполне справедливые нарекания со стороны отдельных товарищей-рабочих по поводу того, что они не знают, что сделано о их работой, которую они проделали в тех или иных комиссиях. Надо здесь больше, чем где либо, поставить правильную информацию о выполнении решений комиссий.

Кстати, вопрос об учете выполнений решений совета в его массовой форме до сих пор поставлен очень плохо. Этим кое-когда не прочь воспользоваться и оппозиционеры, которые недостаточную информацию о работе городских советов (а информировать есть с чем, сделано очень много не только в области массовой работы, но имеется и ряд хозяйственных успехов) используют для выпадов против советов и обвинений в перерождении советов.

Систематическое освещение работы городских советов, подготовка к пленумам горсоветов, освещение материалов пленумов, постановка на обсуждение ряда вопросов, интересующих избирателей, — все это до сих пор, к сожалению, не имеет места в нашей печати. Эти требования со стороны рабочих на предприятиях были особенно ярко выявлены. На совещаниях по предприятиям рабочие говорили, что они не только должны знать работу своих секций, но они, кроме того, очень хотят знать и работу других секций и всю деятельность советов. Они не удовлетворяются теми, далеко не плохими, отчетами в письменной форме, которые в настоящее время распространяются наиболее крупными городскими советами Закавказья.

Повседневное живое освещение в печати работы горо[illegible] советов яв-
ляет[illegible]

כעוסירז.

— אילפשו זעען די כעוסירז, וועם [illegible] פון קשוקשו, פון די טיפע אפגרונד—וועם זיך אים א פשקוב־שער.

איך שוים איין. 25 וויקרסס וועג פון דעך שפּנציע אפּאנאור פון פּיליפּ־דיפּ־נדוינסיין שפּיל, כוישן די טייכן [illegible], שכון אוך ערגעגט. פון פּלאַ־מען אוראפּעריגלאַם מים ערע, צוישן אפּלינקע טפּעושקעס אוך אפּוקפּפּענעס פּלעפּענ ערגז ליבע אויסנאשפּרוים דאס כעוסירישע לאנד.

שוער איז דערגיין צו דעמפּוזיין גיס נוויסן שפּאם, וועם פּיילס בעפּאכאקל א 10 מיינוט נעפּאפּענס. עס דאכט זיך אז אפּרשפּלם וועם ער זיך פון א פּיפּערן קולטורלען אריב, קעדיי בעוווגדער אין פּס־שען פון קאוקאזישע שפּיצן פּון פּלי־טע בעוועג פון מישלאלטער צוישן די אפּר־פּשפּען—וועם ערשט אריב הי: מיטלי־דיזע פּעסטוכנען פּון פּון דער פּרעכטיקער נאטור.

נעלע, בעלייפּ אפּיס־פּלי־פּלאַן הינ־אינערן דאפּשיגן אוקאוקאזיך הינט זיך־דיפּ קלידעפּ קאפּעלען. די אויסנאצאנענע פּון חלקי־נעלי, שולען זיך חאכנאפּרוק צו דער פּצפּע ערד אין פּערגיין די אוראכע קערפּערלעך צו פּיזיכן־יוים.

11/6

—אילפשו זעען די כעוסירז, וועם לעבעדיק פּרוים מים גרעולער פּרוים פּון קאוקאזע צייגן זיך חיים, חיים פּרוך צוין די נאקעטע בערג־שפּיצן, פּרויחוינקנדיק פּון צייט צו צייט שטיינערנע שפּיי־לען, מילן, חז עס חאפּט זיך מים פּ מוידעדיקן קאפּע די שוימענדע וואסער פּון נעכטיקן שניי.

שפּיטסטו אין באוונדערסט די פּרוים־קיים.

אבער... עפּלעכע מינוט אין גליבטסט פּון קאפּרשטער. שיין איז די נאטור, אפּ דאדפּון—אינער היזדסטן, וועלכע זעפּט זיך בלויז מים נאטור. אין דער עפּטן איז די נאענטסטיים, אפּ דפּ, פּ גרויע פּ שוחרע, פּגילע פּ נעפּערלעכע. דאס גיס דער־פּארענט מענטשלעכן פּוס קומט אריס צו בשטרעפּן מיטער נאקעטע גרא־נים־פּלייבער, פּנעלפּאפּענע בראכטפּיי־פּקער אפּוקפּילטע לעוות), וועלכע זאגען, דאכט זיך אין דער לאפּען זיך פּ בעזן אונטער זיך, שפּרינגען איבער טאנקען, איבער בוריזנדע וואסער שטרו־מען—אלעמען־קיים פּ מענטש דיר פּרוים, וויפּ אזא הינקען פּרעפּ אין פּיפּ אפּרונד מענטש, וועלכע זיצען נעקאפּט אין אן אלטען בוי הערסיג יום פּיטער, אין פּ־טן יקרהנדערט נאך אונזער צרע, אנדערפּ נעפּען מי פּן פּער אויגנבליק פּון די אלטע פּלעגען פּדער אין דעם חיים פּון מויל־חינקל, אין נע־סלאוון—חיול אין דער עפּטן מענטש פּרוים. די כעוסירז אן איינדרוק פּון גרויגער אין אנערא־אפּאלאגישן זין, (הענגט וויפּ שפּרעך איז גרוזינישי) בלאנדהארק, בלויע אויגן, נידעריקע ווינק־בעקער־נאזן, אין זיבע יפּדער בפּוצעמע פּון כעוסיר שפּעלק, דזשיגיסקים, קאסאקישקים, גים חילבדיק דערמאנט זיך פּן די רושישע „פּאטשפּיר־פּן רוסישן עפּאס.

אבער גים פּיי לאנג. עס דעמן זיך שוין פּיי פּ חיכקים פּון קנעכט 3500 מע־טער אין אבער כעוסי־נאך גרוזינישי־גע־קורם פּאבר חדוכוצנב) די צוויי כעוסירי־שע אויך נאריכי: אזוי כעוסירי־נענענן מיכו לאנג זיפּ כעוסי־פּוס צוויי כעוס־פּורישע ייגלען. די פּעסטער שהאיק, די קלידער פּאבאלי־שקיעטע, אריינ־פּרעגאנע מים פּן פּ שיר אינטגרישע פּון רוינן קורים קיינן פּוך די אדבל, די שיר —בול שיפּשלעפּס פּון אוסלענדישע פּרעפּענטען. אגלר דערוויסט פּ קאמפּ־ליי: נידערגין: חוקס, קליינע פּאפּרשע שוימענדע גרא־נים־פּלייבער, פּנעלפּאפּענע גרעכטיפּ־פּקער אפּוקפּילטע לעוות), וועלכע זאגען, דאכט זיך אין דער לאפּען זיך פּ בעזן אונטער זיך, שפּרינגען איבער טאנקען, איבער בוריזנדע וואסער שטרו־מען—אלעמען־קיים פּ מענטש דיר פּרוים, וויפּ אזא הינקען פּרעפּ אין פּיפּ אפּרונד מענטש, וועלכע זיצען נעקאפּט אין אן אלטען בוי הערסיג יום פּיטער, אין פּ־טן יקרהנדערט נאך אונזער צרע, אנדערפּ נעפּען מי פּן פּער אויגנבליק פּון די אלטע פּלעגען פּדער אין דעם חיים פּון מויל־חינקל, אין נע־

אבער גים פּיי לאנג. עס דעמן זיך שוין פּיי פּ חיכקים פּון קנעכט 3500 מע־טער אין אבער כעוסי־נאך גרוזינישי־גע־קורם פּאבר חדוכוצנב) די צוויי כעוסירי־שע אויך נאריכי: אזוי כעוסירי־נענענן מיכו לאנג זיפּ כעוסי־פּוס צוויי כעוס־פּורישע ייגלען. די פּעסטער שהאיק, די קלידער פּאבאלי־שקיעטע, אריינ־פּרעגאנע מים פּן פּ שיר אינטגרישע פּון רוינן קורים קיינן פּוך די אדבל, די שיר —בול שיפּשלעפּס פּון אוסלענדישע פּרעפּענטען. אגלר דערוויסט פּ קאמפּ־ליי: נידערגין: חוקס, קליינע פּאפּרשע שוימענדע גרא־נים־פּלייבער, פּנעלפּאפּענע גרעכטיפּ־פּקער אפּוקפּילטע לעוות), וועלכע זאגען, דאכט זיך אין דער לאפּען זיך פּ בעזן אונטער זיך, שפּרינגען איבער טאנקען, איבער בוריזנדע וואסער שטרו־מען—אלעמען־קיים פּ מענטש דיר פּרוים, וויפּ אזא הינקען פּרעפּ אין פּיפּ אפּרונד מענטש, וועלכע זיצען נעקאפּט אין אן אלטען בוי הערסיג יום פּיטער, אין פּ־טן יקרהנדערט נאך אונזער צרע, אנדערפּ נעפּען מי פּן פּער אויגנבליק פּון די אלטע פּלעגען פּדער אין דעם חיים פּון מויל־חינקל, אין נע־

דיכטענים פּון פּאוקאזקנקים—טילם זיך אויס א טיפּע, לאנגע חונד. איך פּרעג: „פּון חאנען האפּסו די חונד— בעקומען?

— בעקומען פּון א טוינג.

אוך גליך הויבט ער אוך דעם קינושאל און דערציילט. שוין לאנג איז דאס בע־חען, חען פּאנרינקענדיק זיך איבער דער פּאס מים „שכאקא“ (א מין סאפּטשען בא די קאוקאזער בערג־אינאינאנער) חאס אים נאטיג פּון שכייגעריקן אחאל בישטע א שפּרען קריג מים א קינושאל בעשטענען.

„ער חאס זיך בעחאלטן, דער פּאר־פּלוכטער נאנוג, אבער—אין דעם חערן זוי־נע אויגן פּאנעפּילט מים פּ הילרן רויג פּייערל אוך דער קינושאל פּינקלט אין זייער ציפּערליקן פּון אוסלעבוב חינט—די שפּרען. חיימע ציינער קריכן מים א חיכן קלאנג. איך שוועי, מיין פּלוס מעג זיך נים שפּילן ביו כיוצל נאטיג נים...

— חאס, הערגענען?—רים איך אים: —נייו, שוקס פּוא חויב, פּון אלפּן בריוס אוך לענג חעל איך אים פּאנען.

עס חייוט זיך אריס—בען די כעחסירן עקיוסטירם בוין חייסטיקן פּאנ גלוס־נע־קאמע, שפּאם־פּאלידאריטעט. דער כעוד־סוי חיים גים פּון קיין פּאריפּלעך בעריכטן, פּון ריכטער אוך אחילין אין אויסער זיך פּון חערט. ער פּערפּאקט פּון אויסלעגם קאפּף עקזיסטענץ פּון חילדע בעוב־פּון דערדעזיקער נכוכן חיימט דעם בע־לישענע (גוים ער לעבט גים—פּון זיין קאריעה) אייגהענטיק פּון פּאוקאזקנקים. „שילם זיך אויס א טיפּע, לאנגע חונד. זיך פּרעג: „פּון חאנען האפּסו די חונד— בעקומען? — בעקומען פּון א טוינג.

דער פּאר כעחסירן זיינען פּון בעוונ־דערע אריגינעלע מינהגים פּון חעלכע מיר ווען אפּ אנדערע מאל. אזוי ווי פּון פּאריפּלעך פּון חיין אויסלענדישן פּאפּ־פּיר, וועלכע חערן זיך אז א קאל־פּער מינטערדיקער נאכט פּון חיין אויס־פּיר, וועלכע חערן זיך אז א קאל־פּער מינטערדיקער נאכט פּון חיין אויס־פּיר, וועלכע חערן זיך אז א קאל־

דער כעחסירן זיינען פּון בעוונ־דערע אריגינעלע מינהגים פּון חעלכע מיר ווען אפּ אנדערע מאל. אזוי ווי פּון פּאריפּלעך פּון חיין אויסלענדישן פּאפּ

געריכט און שטייגער.

קאן זיך קיין ארט ניט געפינען.

(אין פאלקס-געריכט פון 1-טן בעצירק).

דער בירגער ס. פאלישער איז געקומען מיט א קלאגע קעגן דעם בירגער ק. פאלישער, וואס ער האט אים אפגענומען א פערד מיט א וואגן. ס. פאלישער האט דערציילט, אז ער האט אויף זיין פערד אפגעפאהרן א לאדונג האלץ פון וואלד, וואס איז אים אויך דערלויבט געווארן פון דער פארוואלטונג. ווען ער איז אבער אהיים געקומען, האט ער דערזען, אז דער פערד איז נישט דאס זעלבע, וואס ער האט אים אוועקגעשיקט. ער האט זיך אויך אפגעטראפן מיט דעם בירגער ק. פאלישער, וואס האט אים אפגענומען דאס פערד מיט דעם וואגן.

ק. פאלישער האט דערקלערט, אז ער האט אים אפגענומען, ווייל ער האט אים פארכאפט ביים גנבענען האלץ אין וואלד. ער האט אויך אים אפגענומען דאס פערד מיט דעם וואגן, ווייל ער האט פון אים פארלאנגט 25 רובל פאר דעם שאדן, וואס ס. פאלישער האט אים אנגעטאן, ווען ער האט אים פארכאפט ביים גנבענען האלץ.

דער פאלקס-ריכטער האט אויסגעפרעגט ביידע בירגער, אבער ס. פאלישער האט נישט געקענט אויפווייזן קיין דאקומענטן, וואס זאלן באווייזן, אז דאס פערד איז אים אמת'ע אפגענומען געווארן. ס. פאלישער האט אויך נישט געקענט אויפווייזן, אז ער האט דאס פערד אפגענומען ביים גנבענען האלץ אין וואלד.

דער פאלקס-ריכטער האט דעריבער באשלאסן, אז ס. פאלישער דארף צוריקגעבן דאס פערד מיט דעם וואגן צום בירגער ק. פאלישער, ווייל ס. פאלישער האט נישט געקענט באווייזן, אז דאס פערד מיט דעם וואגן איז אמת'ע אים אפגענומען געווארן.

דער בירגער ס. פאלישער האט אויך באשלאסן, אז ער דארף צאלן דעם בירגער ק. פאלישער 25 רובל פאר דעם שאדן, וואס ער האט אים אנגעטאן, ווען ער האט אים אפגענומען דאס פערד מיט דעם וואגן.

דער פאלקס-ריכטער האט אויך באשלאסן, אז ס. פאלישער דארף צאלן 3 רובל שטראף פאר דעם, וואס ער האט נישט אויפגעפאלגט דעם ריכטער'ס אנזאג, ווען ער איז אויפגערופן געווארן אלס עדות.

דער בירגער ס. פאלישער האט אויך אנגעזאגט, אז ער וועט אפעלירן דעם ריכטער'ס באשלוס.

מעלדונגען.

ד י ס ח ך, דעם 12-טן סעפטעמבער. 7 אזייגר, האט אין דער נעכטיגער נאכט אין דיא בילהויב-פארט אפגעקראכן פון א דעלעגאטן-פאראוואלטונג פון שטשטשין דאס שטשטשין פון אלע 3 גרופן.

אלע דעלעגאטן פון שטשטשין האבן קיין צייט.

ד י ס ח ך, דעם 12-טן, אין לעקאל פון קריישין קאמיטעט פון „אפאר"—א ייצוג פון פרויזיום פון קרייזקאם.

די אקסהיבישן פון „אפאר" וועלן אויסגעלאדן אין פרעזידיום פון דער קאנפערענץ.

אכטונג מיטגלידער פון לענין-קלוב.

די נעכטיגסטע סעג ביים פרעס פון צענטראלניגיעס וועט צוזאמענקומען. פעסטיפיטל פאר דער ייזונג דערף פון אפגעצאלן אין מיטגליעדסק.

מעלדונג.

מינסקער בעצירקלער פאראיינער ירידער פרעסע-קלוב א. ב. לענין,

זוכט א קוואליפיצירטן רעזישיסאר פארן דראמקרייז

וענדן זיך לויט אדרעס: מינסק, אוריצקער גאס 13—11.

לענין-קלוב.

גאספראלן פון באוועסטן יוליוס אדלער.
יירישן ארטיסט
חייגט, דעם 11-טן סעפטעמבער
«אוריעל אקאסטא»
בילעטן זענען קלוג פון 12 ביז 2 אין פון 5 ביז 9 אזייגר. פון אין פרעפעסער-קאנצ
פאר פסיכאנדיר פון פראפעסיאנאל

מארגן—צום לעצטן מאל „דאס ביסעלע גליק"

ЦИРК. צירק. היינט, ד גאלאלע-סטארט - סאראטאוונג.

1-סע גאסטראל פון אלעקסאלי קאדאנסקי, ש. זשנגליאנער צוזאמען אלעקסאנדער זשכן.
ד י סע. די גאסטראל פון ס. ד ע ג ע ר ט ה מיט איר גרופע פון דרעסירטע הינט פון פערד.
דער פרויסטארס פון די סטארס-לויט הקלא 10 קאפיר.

די פראגראם פון 3 בילדער פאפיר-לונגען פון אנפייל פון דער גאנצער פרויסע.

אנהויב 8 אזייגר אפטאג. די קאסע איז אפן פון 11—3 און פון 5—9 אזייגר.

מעלדונג

לויט דעם באשלוס פון דער אלגעמיינער פארזאמלונג פון לערער-פאך,
מיטגלידער פון קאפערפאקערייס, זיינען

פאר ארבעט אף פארנאסקע מיט אבסאצן

אויגעשפעלט פאלגנדיק פריזן:

פאר מענער-אנסאצן מיט פאדנאסקעס — ביז 3 רובל.
פאר דאמען-אנסאצן מיט פאדנאסקעס — ביז 2 רובל.

פארשלאנג פון קאפערפאקערייס.

Секаровская жидкость

עקסטראקט
פון זוימען דרויזן
צוגענעריט לויטן מעטאד דר ב'וכנער
פונם פראפעסאר דר ב'וכנער

וועגן פארקויפט
אין אלע
אפטייקן און לאגערן
פאר פארשריפט פון ביזיעק פון 9009
דער קוופ-לאגער שיקט
אהרים ניט ווייניקער
הי פלעשעלעך באי באקומען
הונט-געלט 25%
די פאסטן פון איבערשיקונג
פון אונזער כעשעפט

די דאקטוירים
פון מוסקרישי
ווערט
ליטערע פאדערונג
פרי סוע שיקט
שפריצט

МОСКВА
ЧЕРЕМУШКИ
№5
ЛАБОРАТОРИЯ КООПЕРАТИВА
„ГАЛЕН-МОСКВА"
ЗАКАЗЫ ПИСЬМА И ДЕНЬГИ АДРЕСОВАТЬ

גלאוולייטעראל 808

עדיטאר פעלעצ-דרוקערייז.

16.II.1.7.20

Земо-Авчальская гидро-электрическая станция

Очерк С. Борисов

Неукротима дикая воля потока. Мутные воды яскать несутся через каменный хаос Кавказского хребта. Тысячелетия Кура ведет неустанную борьбу с камнем, прорываясь через гранитные коридоры скал, подтачивая подошвы гор. Не раз горы пытались раздавить Куру, сбрасывая в русло камни и песок... Боролся с Курой и человек: сменялись царства, и попытки укротить реку, заставить ее служить человеческим нуждам, были бесплодны.

Весною река приходит в неописуемую ярость и сбрасывает в свои воды все стремления человека ужиться рядом с рекой. Гибли селения, стада бараны серым пухом неслись по волнам, мосты хрустели, как кукуруза под жерновом.

На почтительном расстоянии от реки монахи строили монастыри и, сбирая обильные жатвы с кавказских равнин и человеческого невежества, предостерегали свою паству о тщете единоборства с рекой и после каждой неудачи каркали и грозили гневом божеским.

И все-таки человек победил: разогнал карканье монахов и, взяв в бетонные об'ятия Куру, сделал ее ручной и покорной.

* * *

Под командой инженеров трехтысячная армия рабочих, вооруженная кирками, лопатами, экскаваторами, паровыми молотами, лебедками, динамитом и математическими вычислениями повела атаку на Куру. Воодушевленная гением великого электрификатора—Ленина—рабочая армия три года тому назад пришла на пустынный берег Куру и расположилась лагерем.

Вековое молчание гор, где раздавались дребезжавшие звоны колоколов умирающих монастырей, да ночами выли бродящие волчьи стаи, огласилось взрывами, храпом экскаваторов и гулом тысячной толпы.

Выросли домики, паутиной легли на песок рельсы узкоколеек, по ночам замерцали белые электрические огни временной станции, потянулись поезда с миллионами пудов цемента и железа и началась осада реки.

Легким графическим узором выросли скелеты зданий, бетонная плотина перерезала реку и заставила ее изменить путь, очистить русло и пойти по новому фарватеру, чтобы на его каменистом дне возвести форпосты будущей электрокрепости—главной плотины—Земо-Авчальской гидро-электрической станции.

Эта станция—первое и основное звено электрификации ССР Грузии и всего Закавказья.

Много лет до революции городское самоуправление Тифлиса топталось вокруг вопроса о постройке большой электрической станции, но так его и не решило.

Вопрос этот решен теперь Советской властью.

Станция строится на том месте, где широкая Арагва вливается в бурную Куру. На главной плотине, которая уперлась в дно Куры, работы идут к концу. Плотина имеет четыре прохода, закрытых стальными щитами. Эти щиты, смотря по уровню воды в реке, будут открываться и закрываться. Сейчас устанавливаются под'емные машины, при помощи которых и будут приводиться в движение щиты.

Выработанное генератором электричество по проводам будет итти в так называемое здание распределительного устройства. Тут три трансформатора будут повышать напряжение электрического тока. Затем ток будет пускаться через целый ряд других трансформаторов, и напряжение его будет достигать нормального—120 вольт.

Станция будет открыта в назначенный срок.

Идея станции следующая: в узкой теснине русла реки Куры, ниже ее слияния с рекой Арагвой строится главная плотина, посредством которой вода подпирается, образуя озера в 2 килом. шириной и 1 клм. длиной в большой пойме рек Куры и Арагвы у места их слияния. Подпертая вода переходит в проводной канал длиною в 3 клм. и подводится к центральной станции, где силою своего падения с высоты 50 метров приводит в движение турбины, а последние — генераторы

Основной задачей ЗАГЭС'а является снабжение электрической энергией г. Тифлиса и его ближайшего района.

Потребление энергии к моменту пуска станции может быть определено в 20.000.000 к. у. часов за год. Учитывая нормальный рост нагрузки, можно предположить, что к концу де-

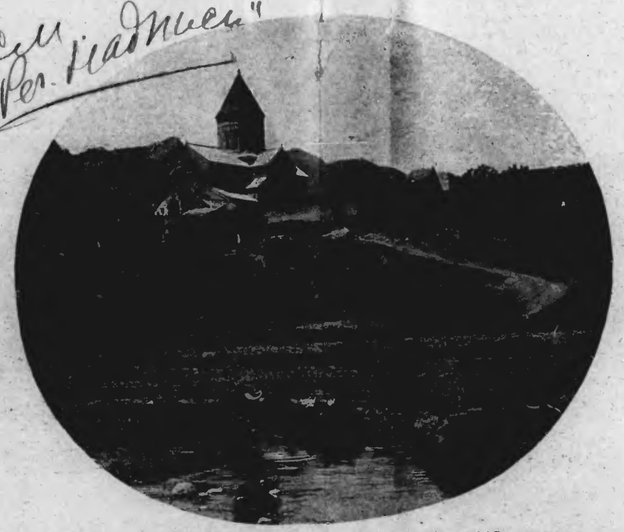

Мцхет. Собор, вокруг которого будет с момента действия ЗАГЭС'а озеро.

сятилетия, т.-е. к 1936 году, потребление это возрастет приблизительно до 50.000.000 к. у. часов и рассчитана первоочередная установка. Это—как раз то количество энергии, которое обеспечено в течение года при минимальных расходах в Куре, при полном развитии мощности станции до 36.000 лош. сил. Для такой мощности строятся теперь же все гидротехнические сооружения. Количество вырабатываемой в год энергии будет равно 130.000.000 к. у. часов, из которых 50.000.000 обеспечены в течение всего года, 20.000.000 обеспечены в течении 11 месяцев в году и 60.000.000 в течение 6—9 месяцев.

Перспектива дешевой энергии поставила на очередь вопрос об электрификации пригородного движения.

В связи с электрификацией Сурамского перевального участка Закавказских железных дорог становится на очередь вопрос переводе на электрическую тягу всего пассажирского движения на участке Тифлис-Хашури.

На очередь становится также другой вопрос—электрификация перекачечных станций керосинопровода Баку — Батум, расположенных в районе действия ЗАГЭС'а, возле Аггагля и Мцхета.

Для Тифлисского района, как и для всего Закавказья, почти решающим фактором сельскохозяйственной экономики является вопрос об искусственном орошении. С пуском в ход ЗАГЭС'а, в этом отношении, открываются вполне определенные перспективы, хотя бы в виде орошения Дигомского поля и Караяз.

За счет этой же дешевой энергии могут возникнуть и те производства, которые для своего существования нуждаются именно в дешевой энергии, но одновременно допускают периодическую работу. Таким путем можно поставить, наприм., электроплавку железа на Чатахском заводе.

Это—сухие выкладки управления строительства.

* * *

В этом году, осенью, огни ЗАГЭС'а вспыхнут над Тифлисом.

Кура побеждена и взята в плен. Ее холодные волны будут давать свет и тепло. Несколько месяцев тому назад река сделала отчаянную попытку опрокинуть все человеческие расчеты и усилия. Весной, впервые за это столетие, было небывалое половодье. Кура на своем пути заливала селения, сносила дома, срывала мосты, на полях и виноградниках разливаясь озерами, мощную насыпь дороги она превращала в бесформенные кучи песка, тысячи баранов она слизывала холодным языком с пастбищ и несла их раздувшиеся трупы в море, но у плотины ЗАГЭС'а Кура оказалась бессильной. Плотина задержала воду, бетонная грудь приняла на себя все удары и заставила ревущую массу воды пойти по пути, который ей разрешен человеком....

Испытание выдержано.

Работа идет уже давно от зенита к конечному пути.

Армия рабочих тает с каждым днем—враг побежден и победители расходятся по домам... К осени здесь останется несколько десятков рабочих.

Из-под ажура лесов обнажаются серые бетонные формы здания. Над плотиной заканчивается работа. К стальной эстокаде подтягивают на тросах под'емные машины, которые будут опускать и подымать занавеси у плотины. Эти занавеси прикрывают четверо ворот, которые будут открываться по мере уровня воды в Куре. От плотины идет 3-х клм. бетонный канал—каналами пойдет Кура, чтобы в конце канала, разлившись по 4-м огромным трубам, ударить в лопасти турбин.

* * *

Новое строится, а старое умирает.

Этот неумолимый закон так ярко подтверждается—строющийся ЗАГЭС окружен умирающими монастырями и древне-грузинской столицей Мцхетом.

Кладбищенский покой Мцхета охраняет руины Бабрис—Цихэ, а гнездящимся вокруг старым домикам суждена близкая гибель—когда станция заработает, их крыши скроет образующееся озеро. Погибнет и красивый узенький мост через Арагву и уйдет под воду вигвагообразный мост через Куру, которому когда-то положил основание Александр Македонский. Выше, по направлению Гори уже подводятся стальные фермы нового моста. Лермонтова стихи останутся чуть ли не единственным художественным воспоминанием о месте, где скоро будет озеро.

Внизу Арагва и Кура,
Обвив каймою серебра
Подошвы свежих островов,
По корням шепчущих кустов
Бежали дружно и легко.

Выше, на лощине выступившего вперед хребта — Джварис-Сандари (монастырь Креста). В VI веке возведены его стены вокруг бывшего капища огнепоклонников, а в эти месяцы в его седых стенах будет открыт музей гидро-электрической станции. Этот храм—один из старейших монастырей Грузии. В его чельях над пропастью еще и сейчас можно видеть груды человеческих костей—останки замуровывавших себе монахов-мирей. Около монастыря, внизу, журчит источник святой Нины. Когда-то к нему стекались грузинки-матери обмывать груди...

Вода из источника холодными слезами падает вниз к Куре, оплакивая былое могущество монастырей и монахов.

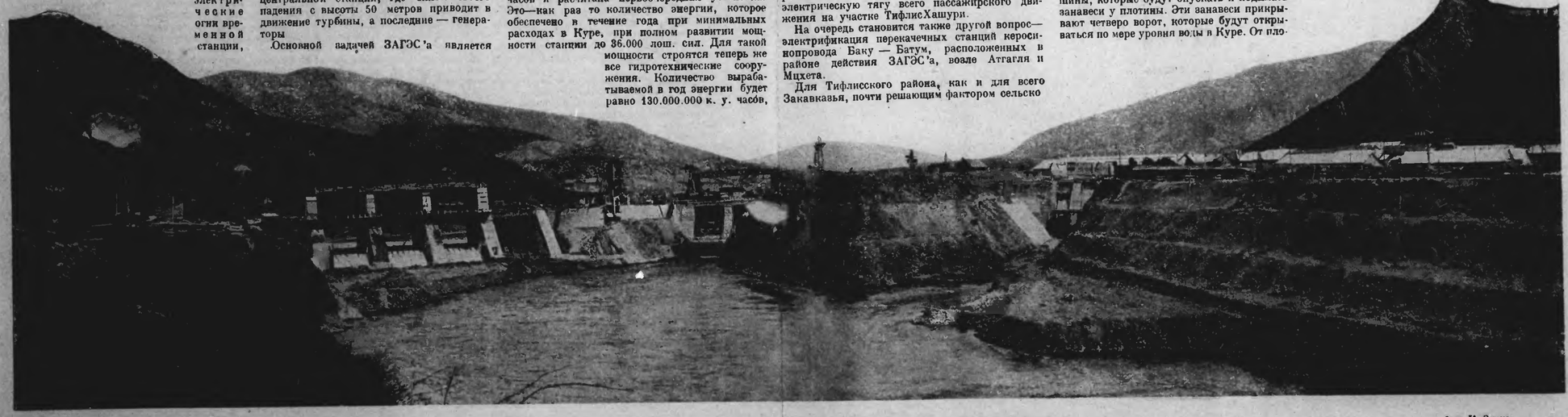

Общий вид на ЗАГЭС. Главная плотина и начало провопа. Справа на горе монастырь Джварис-Сандари.

Фот. К. Запис.

Фот. К. Запа с

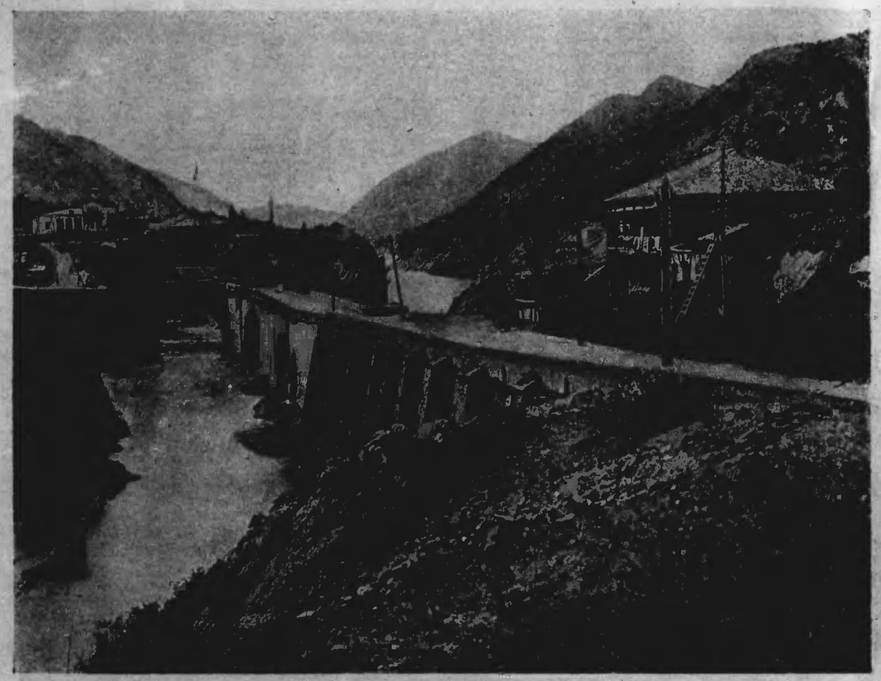

Мцхет. Мост через Куру

ГАЛКИ

Н. Полетаев

Моя комната высоко,
И под самым под окном
Птичий город. Вешним соком
Так и прет он напролом.
Это дерево. Коряво
И развесисто оно:
Видно, галочья орава
Поселилась в нем давно.
Я встаю теперь не поздно.
Прямо с самого утра
Рвутся в окна птичьи гнезда
Оглушительным «кра-кра».
Сучья, голые покуда,
Обещают чудеса.
Что ж, сердиться я не буду,
Если скроют небеса.
Что мне небо? Так—пространство,
Синий воздух, белый пар.
Мне милей деров убранство,
Их пахучий летний жар.

Долго, жадно, как на звезды
Любопытный астроном,
Я смотрю на птичьи гнезда
И на весь содом.
Тащат щепки, тащат палки,
Каждый маленький листок:
Это домик строют галки,
Для птенцов своих гнездо.
Все понятно. Птичка также
Хочет есть и зябнет тож.
Птичка также терпит жажду,
Также учит молодежь.
У меня галчихи нету,
Желторотых нет галчат,
И седеющее лето
Все труднее мне встречать.
Да! Окно мое высоко,
Жизнь внизу рекой.
Где ж ты, милая, далеко?
Или нет такой?

А. Кравченко **Флоренция**

трудом жизни! Но пока им покровительствует фашизм, а они его усиленно поддерживают, и вспоминаются жадные вопросы о СССР, обращенные к нам мелкими служащими и рабочими. Особенно интересуются условиями труда; домами отдыха, школами. Мы не встретили не только никакой враждебности, но самое внимательное и хорошее отношение.

Таковы первые впечатления и первые переживания Италии, ибо Венеция—двери в страну.

Флоренция—оплот воинствующего фашизма. С каким ужасом вспоминают ее мелкие, скромные жители недавнюю расправу фашистов! Они забиты, подавлены, напуганы и не скрывают своей зависти к нам. Часто на сценах вместе с официальным сочетанием «W.W. Муссолини», т.-е. «виват Муссолини», видим—совершенное соединение этих букв, что, как об'ясняли нам итальянцы, означает смерть Муссолини, или его сторонникам. Вот единственно возможный, да и то строго преследуемый протест. Политическая жизнь Флоренции очень обострена и это чувствуется совсем не так как в Венеции. Когда приезжаешь сюда, то после венецианской тишины—видишь здесь пыль, тесноту от автомобилей, трамваев, экипажей, дома обычного европейского типа, безликую толпу. От города сна—переход к суетливой обыденной реальности.

Но после нескольких дней жизни эта «первая» Флоренция уходит, ее не видишь, о ней не помнишь. И тогда только начинаешь понимать суровые губы ее скупо украшенных дворцов, ее грубый, неотесанный камень, ее слитность—никаких выступающих частей, редкие окна, но во всем особый флорентийский строгий ренессансовый ритм. Это палаццо-крепости тяжелой и мрачной архитектуры. Вспоминаются постоянные междоусобия, кровавые распри, Савонарола на костре перед торжественной синьорией. Но и другой облик ее видишь: с солнечных холмов Фьезоле, с площадки у высокой Сан-Маньято—она легкая, прозрачная. Здесь, на холмах, она—в садах из светло-серых маслин и черных кипарисов, с веселыми маленькими виллами с бесконечно кривыми улицами, заполненными солнцем.

Начинаешь любить долгие прогулки по Лунгарно (набережная), выступающие над водой дома, белые и синие квадраты фасадов, церквей, а в искусстве особенно то, что осталось и живет еще на своих местах: фрески в церквах и монастырях Гирландайло, Филиппо Липпо, Анджелико, резное дерево кафедр и решеток, умывальники сакристий Бенедетто да Майяно и Мино да Фьезоле и все там же в Лоджии на площади, где его поставил сам мастер,—несравненный «Персей» Бенвенуто Челлини.

Когда узнаешь Флоренцию, кажется никогда не насытит она душу, и приносит она не легкое очарование, как Венеция, но с горечью смешанную любовь.

Каждый город Италии хорошо узнать, почувствовать, но его всегда можно толковать как этап, его можно покинуть. *В Риме надо жить*, он—город человеческой жизни. Должно быть тяга многих поколений оставила след в его воздухе. Широкие закаты над черными кипарисами и торжественными линиями, зелено-нежное небо, огромная архитектура. Всюду полнота об'емов и изобилие пространства, ровный чистый свет. В Риме можно работать: обдумывать большие мысли, приводить в систему идеи, выявлять образы. Он—город высокой и правильной жизни. Рим не так уже велик, но ощущается таковым: в нем много путей и много образов, чтобы каждый мог выбрать тот, который ему сейчас нужнее. Античность, ренессанс, барокко и где-то очень далеко спрятанное раннее христианское искусство. Даже современность в Риме имеет свое место. Поэтому так опасны, выдвинутые патриотической гордостью Муссолини, проекты «возрождения Рима», предполагающие перепланировку улиц, снесение многих домов и проведение прямых улиц от Пьяцца Колонна к Пантеону и дальше, перенесение вокзала и т. д. Не поведет ли подчеркивание античных памятников только к их умалению и умертвлению? Не радостнее ли нам неожиданно встречать в Риме следы античности?

Вспомним как ужасен был «восстановленный» форум с его голыми камнями, пока не догадались рассадить на нем кусты и деревья. Нам трудно воспринять одну античность; в окружении нам близких вещей,—она интимнее, понятнее, теплее.

Искусство существует для всех до тех пор, пока оно бытует, идет вместе с бытом; в музеях оно хорошо хранится, но часто делается собственностью немногих специалистов. Охранять памятники не умерщвляя их—вот сложная задача для современной Италии.

Эмигрантское наследие

Особняки б. Царского села были наполнены редчайшими произведениями искусства и старины, собиравшимися многие десятилетия.

После Октябрьского переворота аристократия и буржуазия, жившие в Царском селе, эмигрировали за границу, бросив свои насиженные «гнезда». Часть особняков вначале подверглась расхищению, но вскоре был издан декрет Совнаркома о национализации вещей эмигрантов и тогда научными сотрудниками музеев, под руководством хранителя детскосельских дворцов-музеев проф. В. И. Яковлева, было предпринято обследование и изъятие всего ценного, имеющего музейное значение—от частных лиц и из складов бесхозяйной мебели. Музейными работниками были обследованы более 50 особняков и собрано около 5.000 предметов, представляющих музейную ценность.

В настоящее время во дворце-музее Палей открыта выставка *«придворно-буржуазного быта»*, на которой представлено около 3.000 наиболее ценных экспонатов, подобранных по принципу бытовой экспозиции. Все размещено в 14 залах. Выставлены коллекции следующих лиц: кн. Юсупова, графа Стенбок-Фермора, графа Кочубея, Серебрякова, Гейнца, барона Остен-Сакена, графини Шуваловой, Мальцева, Куриса, Ридигер-Беляева, Яфимовича, банкира Вавельберга, Комстадиуса и др. Часть предметов, имевших особую художественную ценность—портреты (членов семьи Юсуповых) кисти Серова и мраморная доска, найденная в Крыму, с греческой надписью (приблизительно VIII—IX в.в.) были переданы сразу же по обнаружении, первые—в Русский Музей, вторая—в Академию Истории Материальной Культуры.

На выставке наиболее сильно представлены предметы стильной мебели: итальянского (Баронко), голландского, немецкого, французского (Людовиков XIV, XV и XVI) и английского (Чипендель) Ренессанса и Ампира. Среди них следует выделить голландские шкафы, резной столярной работы, из ореха и дуба и шкафы итальянской работы (из особняка Куриса) с резными человеческими фигурами в натуральную величину, исполненными в духе работ Микель-Анджело, а также стулья различных эпох, по преимуществу французских и английских мастеров (особенно интересно и оригинально собрание графини Шуваловой).

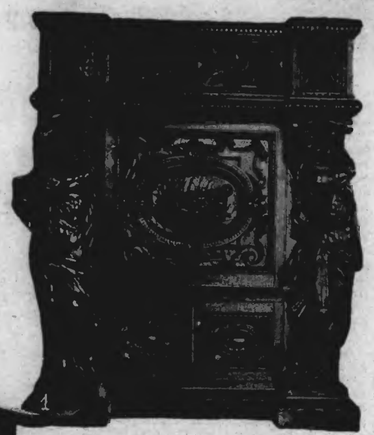

1

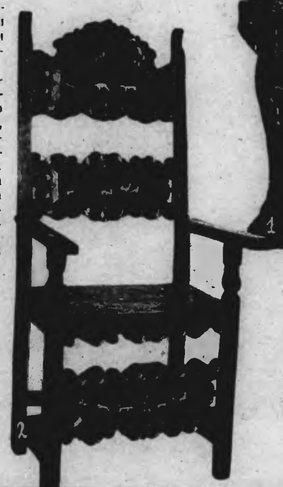

2

3

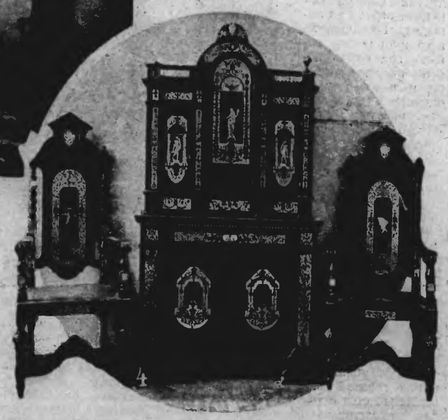

4

Всеобщее внимание на выставке обращают на себя картины неизвестного художника XVIII в., изобразившего чрезвычайно сильно и ярко портреты предков Кочубея.

Чрезвычайно любопытна мебель (из коллекции Куриса) из драгоценного черного дерева, почти сплошь инкрустированная слоновой костью—ценность ее колоссальна.

Коллекция банкира Вавельберга представляет довольно разношерстный набор вещей от старых, чрезвычайно ценных, до современных, хотя и дорогих, но не музейных. Наиболее значительными среди его коллекций являются: датский фарфор, бронза Лансере и его личный портрет работы Альтмана.

Славившаяся до революции коллекция табакерок графа Кочубея представлена на выставке немногочисленно, но имеет чрезвычайно художественные экземпляры.

Мебель из особняка Мальцева, стиля французского Ренессанса (эпохи Людовика XV), резная, инкрустированная, покрыта *редкими подлинными гобеленами*.

Много предметов из выставленной мебели работы и русских мастеров.

Выставленные вещи предполагается по закрытии выставки передать различным музеям.

л а г—с к и й.

С экскурсией по Кавказу

Очерк

М. Райхинштейн

Последние дни перед отпуском проходят в лихорадочном окончании работ и спешной подготовке к от'езду. Впереди—заманчивая перспектива увидать невиданный доселе Кавказ. Два дня за окном вагона проплывают однообразные картины необозримой плоской степи. Глаз устает от монотонности впечатлений, тело томится от вынужденного сидения на одном месте, острее закипает жажда двигаться и насыщать свой взор сменой форм и красок, и вот, наконец, в бархатную тьму южной ночи мы веселой гурьбой высаживаемся во Владикавказе из поезда. По выезде из города шоссе внедряется в сердце гор. Их громады высятся по обе стороны дороги, оставляя место для шоссе, прихотливо изгибающегося вдоль русла гровно ревущего Терека. Горные кряжи расставлены кулисами и вся перспектива делится ясно на ряд планов, окутанных нежной вуалью утреннего тумана, пронизанного светом южного солнца. Но автомобиль безжалостно мчится вперед, пожирает бесценные по красоте клочки пространства Военно-грузинской дороги.

Боковые громады все сближаются, теснее сжимают шоссе и Терек, вот мы в об'ятиях грозного Дарьяльского ущелья, а вот опять горы слегка расступаются и мы подлетаем к станции Казбек.

База на Казбеке расположена очень удачно. Перед глазами на фоне густой синевы неба стоит красавец Казбек со своим каменным массивом красновато - фиолетового тона и гордо возносящейся над соседними вершинами седой головой, сверкающей ослепительной белизной чистого снегового покрова. Тут же у самой базы внизу Терек с необыкновенной стремительностью «катит мутный вал», а там, направо, медленным шагом спускаются к горным источникам у реки и так же плавно подымаются по крутым тропинкам стройные фигуры грузинок с высокими медными кувшинами на плечах.

Одна из экскурсий была посвящена под'ему на ледник Орц-Вери у вершины Казбека. Часть группы пошла пешком, а другая направилась к цели верхом на лошадях. Большинство всадников почувствовало под собою лошадь впервые в жизни и в этом опыте оценило поразительное качество этого умного животного.

Из казбекских впечатлений нельзя забыть одного момента на вечере смычки с местным населением, когда на разных языках стройно зазвучал хор, одушевленно пропевший всем знакомый и всех об'единяющий «Интернационал».

Со станции Казбек автомобиль уносит нас по направлению к Пассанауру. У Гудаура остановка. Трудно отказать себе в желании пройтись пешком и задержаться на созерцании величественной и увлекающе грозной панорамы гигантских обрывистых стен с руслом горной речки, на дне представляющейся начерченной на карте извилистой линией. У Крестовой горы начинается перевал на'южный склон. Глубоко внизу виднеются Млеты. Дорога многочисленными петлями смягчает стре-

Дарьяльское ущелье

мительность спуска и то появление, то исчезновение селения из глаз путешественника создает впечатление кружения на одном месте. Этими петлями остроумно пользуются грузинские ребятишки для

Вид на Казбек

получения подачек от проезжающих за лихо протанцованную лезгинку или за брошенные в автомобиль маленькие букетики горных цветов.

Чем дальше, тем теплее воздух, тем приветливее окружающий ландшафт. Вместо мутного, растрепанного Терека, ласковая Арагва говорит о юге бледно-голубоватой окраской своей воды и хотя и быстрым, но сравнительно спокойным течением. Мы в Пассанауре, необыкновенно уютно уместившемся в узкой продолговатой долинке между покрытыми густой растительностью горными склонами. Иное впечатление оставляет дорога, ведущая в спрятавшийся далеко в горах населенный хевсурами аул Бакурхеви. Она то удобно и широко идет вдоль Черной Арагвы, то взбирается узенькой тропинкой над крутым обрывом, то спускается на самое русло и во многих местах переходит с одного берега на другой, заставляя неоднократно переправляться через речку вброд. Поездка в Бакурхеви верхом на лошадях, в оба конца сорок верст, при некоторой физической трудности оставляет неизгладимое впечатление. Всякому, кто пожелает почувствовать себя в реальной обстановке самого седого средневековья, очень и очень рекомендуем побывать в хевсурской сакле. Очаг—большое, но неглубокое углубление в центре земляного пола— с висящей над ним цепью, густо закопченные балки потолка, под ним удлиненные горизонтально узкие окна, резная примитивная деревянная мебель,— все это необычно, сурово и говорит об очень отдаленном прошлом.

На следующий день мы отправляемся заканчивать последнюю треть Военно-грузинской дороги по направлению к Тифлису. Мы мчимся вперед и перед нами все больше начинают расступаться горы, все ниже их вершины, плавнее и мягче контуры, шире долины. Небольшая остановка на месте работ по устройству гигантской гидро-электрической станции для тифлисского района. С сожалением, не останавливаясь, проносимся мимо смутно выделяющейся в темноте массы Мцхетского собора и влетаем в ярко освещенные улицы Тифлиса.

Из Батума на пароходе мы отплыли к последней нашей базе под Туапсе. Море было поразительно спокойно, небо безоблачно. Медленно сменялись перед нами картины Черноморского побережья. Болотистый, невозможно скучный Поти, гостеприимная набережная Сухума, распластанные на вертикальной плоскости Гагры, головокружительный Новый Афон, наконец, разбросанные Сочи,где мы переночевали, и по железной дороге доехали до конечного пункта.

Здесь—полный отдых от непрерывной смены впечатлений. Дни протекают спокойно и совершательно. Лениво проходят часы на пляже под ритмический шум обычного прибоя в'совершании завораживающей, вечно юной красоты морской безбрежности. База рассчитана на безмятежный отдых для подкрепления сил перед началом трудового года. Но успевшая укрепиться за время экскурсии привычка к движению тянет к прогулкам по окрестностям с восхитительным горным пейзажем и неописуемо живописными горными реченками, прихотливо скачущими по обрывам и расщелинам.

На Военно-Осетинской дороге

Утро в окно вагона гонит широкая Рионская долина: по светло-зеленому фону кукурузы приютившие виноград реки и впереди зеленые и синие новыского альпетаторы гор. У подножия гор, в кудрявых садах, материнских зеркальных [illegible] утопает [illegible] город Кутаис. Много наших [illegible] имеет каменное здание в стиле [illegible] лесах—баритовая [illegible] под широких лап [illegible] [illegible] убивались приятно [illegible] Весной отовсюду, кивают розовые букеты персиков и тогда этот [illegible] в город—[illegible] Но и в [illegible] нем [illegible] здесь желанье [illegible] [illegible] красна. Тифлис—[illegible] [illegible], своенравный, привлекательный [illegible] [illegible] город.

[illegible] слова от Закавказского [illegible] [illegible] [illegible]

КОН'ЮНКТУРА НАРОДНОГО ХОЗЯЙСТВА ЗСФСР

в июле 1927 года

(ИЗ ДОКЛАДА БЮРО КОН'ЮНКТУРНОГО СОВЕТА ЗАКГОСПЛАНА).

В противоположность прошлому году июль текущего года не дает обычных для сезона показателей по оживлению кон'юнктуры.

СЕЛЬСКОЕ ХОЗЯЙСТВО

Неблагоприятные условия погоды сильно ухудшили кон'юнктуру сельского хозяйства в отчетном месяце. Недостаток тепла, излишек атмосферных осадков, а также частые ливни и градобитья не только сильно мешали начавшейся уборке хлебов, но и нанесли сильный ущерб садам, виноградникам и посевам; особенно пострадали Грузия и Армения. Если принять балл 3,0 за 100 процентов, то состояние посевов на 1 июля и 1 августа 1927 года и 1 августа 1926 года выразятся соответственно в 103,3, 99,7, 116,7 проц. Особенно сильное ухудшение сравнительно с прошлым месяцем наблюдается по озимым (на место (13,3 проц.) и пшенице (10) по Грузии и яровому ячменю по Армении (10). В общем состояние всех хлебов ниже прошлогоднего на 20 проц.: в Азербайджане — на 10 проц., в Армении—на 33,3 проц. и в Грузии на 30 проц.

Состояние хлопковых посевов отличное.

Балловая оценка виноградников (2,7) понизилась, по сравнению с прошлым месяцем, на 10 проц., а относительно прошлого года — на 20,6 проц.; плодовые сады (балл 2,7) дали соответственное снижение на 6,9 проц. и 18,2 проц.

РЕАЛИЗАЦИЯ СЕЛЬСКО-ХОЗЯЙСТВЕННЫХ ПРОДУКТОВ

Заготовка табака выражается в 840,6 тонн, что дает уменьшение по сравнению с прошлым месяцем на 6,1 проц. и составляет 107,1 проц. соответствующего месяца прошлого года. Остальные виды заготовок дают сезонное снижение; так, например, шерсти заготовлено 155,6 тонн против 344,9 в июне, или 47,3 проц., коконов—1.886,9 против 1.861,1 или 74,5 проц., пушнины (штук)—300 против 11.871, или 2,5 проц. По стоимости заготовок с 4.855 тыс. руб. снизились до 3.948, или на 23,9 проц., составив 116,8 проц. соответствующего месяца прошлого года.

ПЛАНОВЫЙ ЗАВОЗ

Завоз пшеницы увеличился на 10 проц., составив 1.237 тыс. пудов против 1.140 тыс. пудов в июне этого года, что превысило завоз июля 1926 года на 4,2 проц. Завоз сахара превысил плана на 295,5, составив 581,9 тыс. пуд. против 180 по плану, что дает увеличение против завоза предыдущего месяца на 99,5 проц. и 985,5 проц. завоза в соответствующем месяце 1926 года. Завоз соли равен 57,2 тыс. пуд., или 42 проц. плана и 37 проц. завоза в предыдущем месяце и 38,4 проц. соответствующего месяца 1926 года; завоз мануфактуры уменьшился на 3,4 проц., составив 100,7 проц. соответствующего месяца прошлого года. Группа металлических изделий вновь дает отрицательные показатели: план выполнен на 65,7, по сравнению с июнем имеется благоприятные показатели (превышение завоза на 58 проц.). Некоторое улучшение наблюдается по завозу сельхозтов. План выполнен с превышением июньского завоза на 6% проц. (493 проц. завоза в июле 1926 года). Отмечено некоторое довыполнение завоза по бумаге (35,8 проц.) и спичкам (36,2 проц.).

Обращает внимание крайне неравномерное распределение завозимых пром. товаров по республикам Закфедерации: так, например, в то время, как в Азербайджане план по мануфактуре выполнен с превышением на 98,8 проц., в Грузии сколько-нибудь только 78,3 проц., по металлам азербайджанский план выполнен в размере 88,6 проц., в Грузии — 67 проц. и Армении — 60 проц.

В целом по ЗСФСР план завоза следует признать выполненным удовлетворительно, за исключением соли (42 проц. плана) и металлоизделий и металла (65,7 проц.).

ВНУТРЕННЯЯ ТОРГОВЛЯ

Отмеченное в прошлом обзоре нарастающее оживление торговой кон'юнктуры в течение июля вошло в полосу неустойчивости. Оборот двух товарных бирж снизился на 6,8 проц., составив 150,8 проц. соответствующего месяца 1926 года. Оборот с наличным товаром составил 15.756 тыс. руб., или 101,1 проц. предыдущего месяца и 110,7 проц. соответствующего месяца 1926 года. Заметное оживление отмечается на Бакинской бирже, как продолжающееся оживление, вызванное Бакинской ярмаркой. Заметное сокращение произошло по линии контрактовых сделок, реальный же оборот по сравнению с июнем стабилен. В связи с уменьшением оборота биржевой торговли уменьшился и оптовый оборот гос. торговли (на 1½ проц.) и кооперации (на 8,7 проц.). Розничная торговля дает уменьшение оборота по гос. торговле по сравнению с предыдущим месяцем на 12,1 проц., по линии кооперации столичных городов на 8,3 проц.

Обратное явление наблюдается в сельской кооперативной торговле, где июль дает увеличение по сравнению с июнем т. г., на 8,5 проц. и мелкого города — на 6,2 проц. Об'яснением этому служит усиленное [illegible] организаций, окончание рассчетов по сезонным заготовкам, в части же столичных городов, по всей вероятности, — массовый от'езд горожан в дачные места.

Обострение наблюдается на хлебном городском рынке, особенно в городах Западной Грузии.

В состоянии кризиса находится сахарный рынок в части сахарного песка.

С мануфактурой на городском рынке благополучно, но, вследствие неравномерного распределения мануфактуры, главным образом, хлопчатобумажной между городом и деревней, отмечается неудовлетворенный спрос сельского рынка.

На металлическом рынке по прежнему положение напряженное. Особенно чувствуется острый недостаток строительного железа, что, в связи с разгаром строительного сезона, может весьма неблагоприятно отозваться на работах по выполнению строительного плана. Несколько менее обостренный кризис ощущается и на рынке металлических изделий широкого потребления. Начавшееся оживление спроса в сельских местностях и ожидаемое оживление на городском рынке, по всей вероятности, в августе ознаменуются массовым неприбытым спросом, где с достаточной рельефностью выступят последствия систематического недовоза дефицитных товаров.

ДВИЖЕНИЕ ЦЕН

За июль индексы не отмечают никаких изменений в динамике цен, за исключением оптового сельско-хозяйственного, который дает понижение на 1 проц.

Несколько иную картину дают цены отдельных товаров по всем торговым линиям, особенно ярко выявившись у частников.

По Тифлису ценовая местная на вольном рынке повысился на 15,8 проц. по сравнению с предыдущим месяцем, кукуруза—на 9,9 проц., а ситец — на 14 проц. По кооперации повышение дают говядина — на 8,6 проц. и соль — на 8 проц.

По 9 крупным городам по розничным ценам повышение дает на вольном рынке масло подсолнечное—на 7,8 проц. и кукуруза—на 12,4 проц. По кооперации повышение дает кукуруза — на 19,6 проц. и керосин — 1,5 проц. В данном случае большой процент повышения цены на кукурузу по кооперации, в сравнении с вольным рынком, об'ясняется сравнительно низкой ценой на кукурузу по кооперации до июля и повышением заготовительной цены.

По сельским местностям группа сельско-хозяйственных товаров не дает таких резких скачков, в виду наличия нового урожая и поэтому меньшей зависимости от случайных перебоев завоза муки. Сравнительно чувствительно повышается цена на кукурузу, что об'ясняется как истощением старых запасов кукурузы, так и слабым видом на новый урожай.

ВНЕШНЯЯ ТОРГОВЛЯ

Весь импорт в июле равнялся 5314,8 тыс. руб., против 4790,1 в июне и дал увеличение на 10,7 проц. и увеличение по сравнению с июлем 1926 года на 219,7 проц. Весь экспорт составил 12202,8 тыс. руб., превысив экспорт июня на 31,2 проц., что увеличило баланс с 4489,5 тыс. руб. до 6888,8 тыс. руб., или на 53,1 проц. Рост импорта пришел за счет увеличения удельного веса периферийной границы (54,7 проц. против 46,9 проц.), почти соответственно уменьшился удельный вес черноморской границы (44,4 проц. против 49,8 проц.), при котором снижения удельного веса турецкой границы (0,9 против 1,8 проц.). В отношении экспорта в большей степени вопросы снижения перегрузов границы, увеличивших свой удельный вес с 35,2 проц. до 47,5 проц. при падении значения черноморской границы с 73,2 до 66,2 проц.

Импорт без нефтепродуктов и мануфактуры увеличился с 2746,7 тыс. руб. до 3364,2 тыс. руб., или на 22,5 проц., превысив июльскую норму прошлого года на 1107,2 проц. Еще больше увеличился вывоз — с 3810,0 тыс. руб. он достиг 5402,1 тыс. руб., дав прирост в 41,8 проц.

По вывозу упало значение турецкой границы, составив всего лишь 72 проц. июня, и равномерно возросло остальных границ. По вывозу центр тяжести перевозок был на персидскую и турецкую границы, что об'ясняется завершением армяночных операций по Баку.

КРЕДИТ

Продолжающийся рост пром. строительства и других ремонты пром. заведений увеличили удельный вес промышленности в части учетно-ссудных операций с 34,1 проц. до 35,1 проц. Наряду с этим произошло уменьшение текущих счетов и вкладов промышленности с 21,3 проц. до 16,9 проц. (по удельному весу). Учетно-ссудные операции промышленности достигли 55.755 тыс. руб., увеличившись по сравнению с предыдущим месяцем на 5,5 проц., составив 272,2 проц. соответствующего месяца 1925-26 г.; текущие счета по сравнению с соответствующим месяцем 1925-26 г. возросли на 27,8 проц.; однако, по сравнению с предыдущим месяцем текущего года дали снижение на 26,2 проц. Остальная клиентура банков по линии гос. учреждений и предприятий в течение июля не дала каких-либо значительных сделок.

По кооперативной линии отмечается незначительное увеличение удельного веса сел-хозяйственных и кредитной кооперации (с 7,4 до 8,2 проц.).

Частная клиентура отобьется по удельному весу, с явно выраженной тенденцией к уменьшению по сравнению с соответствующим сроком прошлого года (по линии промышленности учетно-ссудные операции упали на 60,1 проц. против соответствующего месяца 1925-26 г. В соответствии с этим снижаются текущие счета и вклады до 43.930 тыс. р., или на 7,2 проц. по сравнению с предыдущим месяцем текущего года, и увеличиваются на 45,2 проц. по сравнению с соответствующим месяцем 1925-26 г.

Денежная масса увеличилась с 100.200 тыс. руб. до 108.800 тыс. руб., или на 8,6 проц. по сравнению с предыдущим месяцем текущего года.

Опротестовано векселей на 443 тыс. руб. против 618 тыс. руб. в предыдущем месяце, что дает уменьшение на 27,7 проц. По количеству опротестованных векселей отмечается уменьшение на 7 проц.

Государственные доходы составили 8.650 тыс. руб., составив 54,8 проц. предыдущего месяца.

ПРОМЫШЛЕННОСТЬ

Стоимость продукции основных отраслей республиканской промышленности (медная, каменноугольная, текстильная, шелковая, пожевенная, табачная) составила 854 тыс. рублей по довоенным ценам, или 98 проц. предыдущего месяца, 122 проц. соответствующего месяца прошлого года. Увеличение по сравнению с предыдущим месяцем происходит за счет шелковой промышленности (начал работать завод № 6, заводы №№ 4 и 5 перешли на 2 смены).

Вместе с тем необходимо отметить, что темп снижения в прошлом году был гораздо ниже (97,9 проц. против 70,3).

Уменьшение продукции в червонных рублях в отношении прошлого года—на 15,8 проц.—происходит за счет падения выработки. По медной промышленности отмечается снижение продукции на 26,6 проц., вследствие ремонта Катарского завода.

Число рабочих дает увеличение в сравнении с предыдущим месяцем (на 2 проц.)

Значительное снижению продукции табачной промышленности по довоенным ценам на 30,7 проц. происходит за счет остановок фабрик для ремонта.

ИТОГИ

Начальная кон'юнктура народного хозяйства вошла в [illegible] должного оживления.

Основные ее тенденты сводятся к следующему:

1) Метеорологические условия задержали сбор урожая, что не повлияло, однако, отрицательно спроса в сельских местностях, вследствие усиленного авансирования хлопкоробов и окончания рассчетов за сезонные заготовки;

2) недовоз мануфактуры и отмечаемое сокращение остатков у торгующих организаций, наряду с хорошим мерным распределением завозимых пром. товаров между республиками и городом и деревней (в пользу Азербайджана в первом случае и в пользу города — во втором), создали предпосылки для нарастания затруднительного положения с пром. товарами в сельских местностях всех республик и на городских рынках Грузии и Армении (в части хлопчатобумажной ткани, металлов и металлоизделий);

3) интенсивно развитое пром. строительство вызвало отлив средств из банков и усилило кредитование банками промышленности, не повлияв, однако, на какое-либо изменение в кредитовании других клиентов;

4) в связи с ремонтом и сезонными отпусками промышленность дает снижение выработки валовой продукции;

5) движение индексов и цен свидетельствует, в лучшем случае, о стабилизации цен с некоторой, правда, не ясно выраженной тенденцией к повышению цен на пром. товары, что в условиях снижения урожая и неизбежного увеличения спроса создает предпосылки при замедленном темпе завоза пром. товаров для увеличения цен, особенно в частной товаропроводящей сети, играющей в Закавказьи не последнюю роль.

...завод Русско-Германского акц. о-ва «Вер-
...соль». Под угрозой затопления находятся
...и другие заводы Троицка. Рабочие прила-
...гают героические усилия к спасению иму-
...щества завода.

В Обшаровской волости погибло свыше 1.000 дес. посева.

...получил телеграмму от нижегородского губисполкома, в которой сообщается, что разливом рек затоплены рабочие поселки и окрестные деревни. Харьковский исполком, в связи с этим, постановил срочно перевести нижегородскому губисполкому 10.000 р. для оказания помощи пострадавшим от наводнения.

...до 10.000 чел. большим своим числом
...прогулы, достигающие в среднем 10 проц.
...общего количества рабочих. Производи-
...тельность труда низка. В текущем году на
...ремонтно-строительные работы будет
...израсходовано 5½ млн. руб. Заводы и
...фабрики будут механизированы. Выпуск
...продукции превысит довоенное.

...(ТАСС). Ревизионная комиссия ВСНХ, обследовавшая Укрмашторгпресс, обнаружила множество бесхозяйственных расходов. Трест выписывает, напр., 55 совершенно ненужных ему журналов, в том числе много юридических, что обходится в 900 руб. На казенные средства трест завел большую библиотеку, в которой имеется много ненужных тресту книг.

Батумский порт.

(От нашего специального корр-та).

Вот бы не сказал Батум, что он
...ожерелья чудесного Аджаристана, страны
...снежных гор и вечно цветущих тропиче-
...ских садов,—его главная сила была, есть
...и останется в том, что он—важнейший
...ный порт Союза наших республик мор-
...ской порт.

Есть в земле черная кровь, без которой не могут жить люди, без которой не движутся моторы фабрик, винты пароходов и трепещущий посвод железных дорог. Уже сотни раз отзвенавшийся круг от друга мировые властелины над этой черной кровью: Стандарт-Ойль, Ройаль-Дейч и сами Нефтесиндикат СССР. Много крепкой брони пришлось за обладание этой черной кровью. Недаром единственное ...
...имеет дороже чем «Шаумян».

...Из недр от черного пота земли чер-
...ную черную кровь двигают тавлинские
...мелкокалиберные турецкие тартальщики
...в просоленных нефтью выпуках
...бакинских промыслов. По толстой чугун-
...ной трубе бежит эта черная кровь от Ва-
...кинской горы, мимо Тифлиса, вдоль же-
...лезной дороги, и набухают ею в батум-
...ском порту огромные железные баки-цис-
...терны. Сюда подходят высокие океан-
...ские наливные пароходы и, напившись
...этой черной крови по-отвала, уплывают
...в Гуайль, далекие страны.

...Вся мировой нефти и ее продуктов растет
...из года в год и уже достиг довоенного
...Америка и великой доле Стандарт-Ойль
...и Ройаль-Дейч, и почти пейком идет он
...через Батум. Таким образом значительное

...ми вывози нефтяных грузов от 70 до 100 тысяч тонн. А, кроме нефти, у нас есть еще масс и вывоз других, сухогрузных товаров.

Нет поэтому ничего удивительного в том, что три заграничные пароходные компании, одна французская и две итальянские, регулярно приводят в Батум ежемесячно шесть своих пароходов. И это, не считая разных английских, норвежских, бельгийских, греческих и ...
...ких иных судов, которые постоянно сменяют друг друга в батумской порту в погоне за керосином или соляровым маслом, а большей частью за простой черной жирной нефтью.

Батум—маленький квадратный город-ок. Одну сторону этого квадрата занимает берег моря с пенистым тропическим бульваром, а другую—набережная порта. Здесь—таможня, конторы нашего Совторгфлота, профсоюза водников, управление порта и самый порт с массивными складами, огороженными от остального города. Природная удобная бухта сделана еще удобнее благодаря широкому молу, с которого производится наливная погрузка нефти. Пять наливных пароходов могут накачиваться здесь нефтью одновременно. Хватит и места, и наливных насосов. И три других сухогрузных парохода могут одновременно тут же рядом в порту грузиться: толстыми массивными брусами дорогого орехового дерева, нежными тюками драгоценных персидских ковров, которые проходят здесь по Закавказской железной дороге, чтобы потом в кабинетах сырого Лондона или в шумных гостиных Парижа холить барские ноги капиталистических владык.

Но, помимо иностранных, в Батум регулярно два раза в неделю приходят наши пароходы, плавающие вдоль Черноморского побережья до Одессы, и не реже раза в месяц появляется пароход нашего Балтийского пароходства. Он забирает грузы как на Ленинград, так и в различные порты Европы, через которые он проходит.

Вот и сейчас в порту грузятся: только-что пришедший и ночью отправляющийся на Сухум и Одессу наш пароход «Чичерин», норвежский пароход «Эрль» и французский «Жони», отправляющийся сегодня в Марсель. Они берут сухие грузы и пассажиров. А среди бухты на якорях мирно стоят, высоко подняв свои черно-красные пустые животы, два наливных парохода. На их передних мачтах положатся острыми язычками красные флажки с надписью СССР,—знак подчинения нашим советским законам, а на корме сияют большие и широкие «отечественные» флаги. У одного из пароходов—«Армянко» — поперечный черно-желто-красный,—бельгийский, а у другого «Валетты»,—перекрещенный красный с синеватым угольником —английский. Они оба пришли за нефтью.

В огромной конторе батумского агентства Совторгфлота чисто, уютно и прилично. Работа идет быстро, стройно и четко, как в исправно хорошо смазанной машины. И старший агент, и его помощники—опытные пароходные снесцы, старые морские волки».

— Быстро-ванный теле-грамм. Быстро-ванный телеграмм,—вонит по ...
...ашим пробегающий мимо мальчуган-
...ветчик.—Англии полная забастовка. Внутренный телеграмм.

А в совторгфлотской прокладной конторе идет работа попрежнему быстро и четко, как в хорошо смазанном механизме машины. Шелестят бумаги, щелкают счеты и тарахтят ундервуды.

— Доложите, знаете, как-то идет теперь работа, хотя, конечно, пароходов теперь куда много меньше, чем было прежде. Сильно расстроены пароходные ряды отшумевшими шквалами гражданской войны,—задымает старый советский флотский служащий, теребя свою седую бороду.—Много погибло, затонуло, сгорело, а еще больше уведено русскими «патриотами» в враждебные берега.

— Так ни одного и не вернули на ...
...ейных?—спрашиваю я.

— О нет, наш старый морской глаз зорок и памятлив. Только здесь, в одном Батуме, нам удалось перехватить и вернуть пять наших судов. Один пароход пришел под персидским флагом, другой под норвежским и три под флагом «просвещенных мореплавателей».

— Ну и что-же, «хозяева» не протестовали?

— Нисколько. Отдали нам наши пароходики без скандала, только кисловато этак поморщились. Вечно с этими русскими — одни неприятности, даже украсть,—и то спокойно не дадут.

— Как же это они осмелились зайти в Батум?

— Да, думали, значит, что большевики, дескать, ни черта не знают и не помнят. Перекрасились, нацепили свои флаги и решили, что так-де и сойдет. Ан тут-то и сорвалось. Нет, брат мистер, шалишь. Старый морской глаз зорок и памятлив.

— А много у нас теперь наших торговых судов?

— За единиц 60 наберется. Из них 25 с очень хорошим тоннажем, так, от трех тысяч, примерно. Один наш «Ильич», так тот до шести тысяч тонн берет. Совсем заправский океанский пароход, заграничным не уступит. Жаль вот только, что из наливных пароходов у нас от пяти прежних один только «Шаумян» сохранился. Вот и приходится теперь пользоваться иностранными,—и он махнул рукой через окно на портовую бухту, где, пузырясь сухими, высокими бортами посреди бирюзовой водной глади, на фоне сине-зеленых, манящих прохладою, горсткою засели два заграничных наливных парохода: бельгиец—«Арминго» и английский—«Валетта», только сегодня пришедший из Глазго.

В кабинете старшего морагента слышен сердитый иностранный говор. Пожилой бритый сухопарый мужчина в морском костюме и тропическом шлеме на голове быстро выходит оттуда, что-то резко и сердито бормоча себе под нос.

— В чем дело?—спрашиваю я глазами своего собеседника.

Тот лукаво щурится.

— Да вот приходится нашим дорогим гостям уходить в море пустыми. Рабочие перепились: ни пуда нефти, пока не кончится английская забастовка.

И, снисходительно улыбнувшись, добавляет:

— Ведь, Батум—порт интернациональный. Надо же помочь заграничным товарищам.

А. ТАРАСОВ-РОДИОНОВ.

Место казни Стеньки Разина.

Вчера в Историческом музее, в комиссии «Старой Москвы» В. А. Гиляровский прочитал доклад на тему о месте казни Стеньки Разина.

До сего времени у историков и в песнях и в беллетристике указывалось, что Разина казнили на Красной площади. Сам Гиляровский, в своей поэме «Стенька Разин (написанной в 1892 г. и запрещенной цензурой), тоже признавал местом казни Красную площадь. Но позже, когда автор прочел свою поэму на Дону, ему было указано, что Степан Тимофеевич был казнен не на Красной площади, а на Болоте, и что голова его, воткнутая в шест, стояла там же много лет. Это было известно по семейным преданиям донов, предки которых присутствовали на казни своего любимого атамана. Заинтересованный этим докладчик десятки лет производил изыскания в этом направлении и убедился, что донские предания справедливы. Главные историки «по бунту Стеньки Разина» А. Попов и Н. Костомаров описание казни взяли из французских и немецких переводов английской рукописи, писанной непосредственным англичанином в 1671 г. в Архангельске. За ними их верно повторяли и другие, пока докладчику не удалось натолкнуться на старинный документ: статейный список 1674 г. о приезде в Москву самозванца Воробьева, называющегося царевичем Симеоном Алексеевичем».

Ивашка (Матюшка) Воробьев—мальчик, которого Разин возил за собой и выдавал за царевича. До 1674 г. он скрывался на Дону и в Запорожье, откуда и был привезен в Москву. Здесь его (ему было 15 лет), после пыток, четвертовали на Красной площади. В статейном списке подробно описываются злодеяния «вора», «изменника», «самозванца», и документ заканчивается так: «Великий государь указал того вора Ивашку Воробьева, как три дня минет, перенять на Болото и поставить его на колье возле вора и изменника Стеньки Разина».

Таким образом назачье предание подтвердилось.

В 1677 г. в Амстердаме была издана книга «Записки и дневники путешествия голландского посланника находившегося в Москве с января по июль 1676 г.». В дневнике есть следующие строки: 29 февраля мы ездили на санях за Москву-реку, чтобы видеть голову и четвертованные останки трупа Стеньки Разина, а также голову молодого человека, которого Стенька Разин выдавал за царевича».

И далее: «28 мая, в четверг утром, мы поехали на Болото, где видели, как вели Фролку, брата мятежника Стеньки Разина, к месту казни, где казнили и брата его. Когда Фролке отрубили голову топором и посадили ее на кол,—все разошлись по домам».

Вот и указание, что через пять слишком лет голова Разина еще стояла на Болоте.

Таким образом, 28 мая минет 250 лет со дня казни Фролки—последнего разинца, брата есаула Стеньки.

В заключение докладчик привел еще несколько указаний из старинных источников о казни Разина на Болоте, из которых самым ярким является сообщение современника казни — царского стольника князя Андрея Хилкова. В написанной им книге «Ядро Российской истории» он говорит: «Не малый также страх государю и государству вшиб бунтовщик казацкий атоман Стенан Разин, который в 1671 году был войман сам, вняв во второй день в Москву привезен, а потом на Болоте четвертован того же месяца в шестой день».

Выставка Коминтерна.

Завтра, 23 мая, в музее Революции откроется выставка Коминтерна.

Пять зал будут насыщены боевым содержанием. Мировая работа Коминтерна «в разрезе современности». Некоторые стены уже вышли из хаоса творчества. Идея революционно-художественный умысел монтажного построения выставки. Каждый щит скомпонован так, чтобы со стушеной и стройной силой дать образное изображение работы Коминтерна в отдельных странах, на отдельных конгрессах.

Зал Конгрессов дает работу всей пяти конгрессов. На щитах лозунги каждого конгресса, состав участников по странам, портреты, фотоснимки. Выделяется щит второго Конгресса. Здесь впервые показан портрет Ленина, взятый из кадра киноленты второго конгресса. Ленин в движении, в порыве, говорящий, одухотворенный. Содержание щита с пламенно призывающим Лениным наверху, лозунгами, фотоснимками демонстраций спускается на земной шар красным клином, разрывающим опутывающие его цепи.

Зал Германии. Она представлена особенно ярко и полно. Мюнхенская советская республика. Январские дни 1919 года в Берлине и других местах. Здесь же пристрелянное и окровавленное в боях знамя, посланное спартаковцам московскими рабочими в 1918 году. На особом щите «Наши враги»: Гинденбург, все враждебные партии Германии, пресса, карикатуры. И тут же неожиданный трофей: большое знамя, отбитое спартаковцами у фашистов.

Конец выставки—карта: «Европа после войны». Электрические эффекты. Поворот рычага. Слева вверху огненная надпись: «Буржуазные революции», а на разных странах вспыхивают накрашенные короны. Новый поворот рычага. Пылают надписи: «Восстания». И в разных местах огневые языки восстаний. Еще поворот: «Отачки». И вспыхивают огненно-розовые диаграммы. «Профсоюзы»—ярко-светящиеся диаграмм. «Основания Коминтерна»—огненно-красные флажки во всех частях Европы с цифрами года основания. «Советскую республику»—огненные серп и молот, красная звезда.

В глубине громадное полотно Бродского: «Торжественное заседание второго конгресса». Многочисленные зарисовки к этой картине размещены в ряд художественным фризом вверху над щитами.

Зал всех остальных стран. На отдельных щитах: Англия, Польша, Франция, Италия, Америка и т. д. Снимки, диаграммы, портреты, коммунистическая печать. Сжато дана картина борьбы Коминтерна в разных странах.

Интересны материалы о Центрополиграфе по дневникам тов. Зиноръева.

Довольно богато представлен Восток, особенно Китай. Выставлены подлинные шанхайские флажки-знамена. Вновь выпущенные таинственно-живописные письмена и рисунки китайцев, а среди них понятное, знакомое: баррикады, демонстрации, революционные стычки, вождь Гоминьдана. Величественный снимок: «Пурпурный холм, где будет сооружен мавзолей Сун-Ят-Сена».

Зал книги. Уже немалая коммунистическая литература Англии, Франции, Германии. Примечательна германская графика.

МОПР со своими диаграммами, снимками и плакатами о заключенных в тюрьмах Европы.

Около входа подарки рабочих: модель маяка, нефтяная вышка и великолепная модель парохода («Через пять конгрессов от рабочих Балтзавода (»Через пять конгрессов от рабочих Балтзавода в Ленинграде гаммбургским рабочим за славное восстание»).

А над лестницей стена: вестибюля украшена большим портретом Ленина—работа голодающих из цветных тканей.

Н.

Наука и техника.

Химия в современной жизни.

Культура современного человеческого общества существенным образом связана с техникой. Первенствующую роль в этом отношении принадлежит прикладной неорганической и прикладной химии. Это—как бы два полюса технической культуры, центром которой является материя. В то время, как основная механической промышленности является изменение материи по форме, целью химической является изменение этой материи по составу. Это обстоятельство и выдвигает химию, т.-е. науку о свойствах и превращениях материи, на ту высоту, о которой раньше нельзя было и подумать.

Теперь едва ли кто станет оспаривать слова Г. Уэллса, утверждавшего, что та страна, которая превзойдет другие нации в знании химии, займет в будущем первое место и по богатству, и по общему народному благосостоянию». Но никакая техника не может развиваться, если где-то там, в недрах научных лабораторий не накоплен материал, ждущий на нужный никакого отношения к практике.

Мы живем в то время, когда как-раз производится огромная работа применения к практическим потребностям того, что [illegible] поколения ученых накопили упорнейшим трудом, целой беспредельного самопожертвования, нередко отказываясь от всякой надежды видеть плоды своих трудов. Сейчас эту работу, мы не должны упускать из виду потребностей завтрашнего дня, мы не можем ограничиться только [illegible] изменением в числе [illegible] Культура химии жит не той науке, которая успешно повторяет старые, уже известные процессы, а той, которая открывает новые линии прогресса.

В настоящей статье я хотел бы на ряде отдельных примеров показать, как глубоко проникает химия во все области промышленности и как она справляется с теми задачами, которые предъявляет к ней жизнь. Примеров можно было бы привести бесконечно много. Возьмем несколько, наиболее яркие.

Едва ли кто-либо серьезно задавался вопросом, какую роль занимает химия в развитии авиации, а между тем эта роль далеко не маловажна.

Воздухоплавание уже давно пользовалось услугами химии, главным образом в той части, которая касалась наполнения аэростатов водородом. Был предложен целый ряд остроумных методов быстрого и удобного добывания водорода на месте; к ним относятся реакции между щелочью и алюминием или кремнием. Но самым поразительным с точки зрения применения чисто научных данных к практике является замена водорода гелием. Еще несколько лет назад гелий являлся химической редкостью и служил лишь для очень тонких лабораторных опытов. Однако, изучение его свойств показало его значительные преимущества перед водородом в деле аэронавтики. Этого было достаточно, чтобы тотчас же начали изыскивать способы получения и источники этого редкого газа, и в настоящее время американцами добывается в значительной мере имеющаяся [illegible] достаточно назову-[illegible] радиоту и до-

[illegible] построена, насколько необходима постройка второго моста через Днепр. В работ по постр[illegible] уже выполнена.

гих какими-либо ценными качествами, и оно перестает быть редкой диковинкой, так как химия изыскивает способы его технического приготовления, а то или иное его выдающееся качество обеспечивает его сбыт. Общеизвестным старым примером такого вещества является алюминий. В настоящее время многие элементы, имевшие лишь научный интерес, мало добывавшиеся и потому дорогие, например, селен и уран, сильно упали в цене, так как находят себе применение, как краски; литий применяется в медицине; натрий и магний широко используются в целом ряде производств.

Усиленный интерес, который теперь наблюдается по отношению к бериллию, этому основанию некоторых драгоценных камней, напр., изумруда, аквамарина, в значительной степени об'ясняется тем, что если будет найден легкий способ получения металлического бериллия, то он сможет занять выдающееся место в металлургии сплавов благодаря своей чрезвычайной легкости.

Титан, элемент довольно распространенный, до последнего времени не находил сколько-нибудь широкого применения, но с развитием военной химии получил значение, как основа превосходных дымовых завес.

Промышленность должна строиться на таком топливе, каким является каменный уголь, нефть и т. д., запасы которых мы всегда в состоянии определить довольно точно, и сообразно этим запасам развить ту или иную отрасль промышленности. Что касается запасов нефти, то, конечно, нам всем хорошо известно, что эти запасы, с одной стороны, значительно меньше, чем запасы каменного угля и других ископаемых углей, а также, что запасы эти определить с точностью мы не можем.

Настоятельно необходимо беречь нефть и использовать ее самым рациональным образом,—не сжигать ее зря, а употреблять на те цели, где она может быть заменена другими видами топлива, например, каменным углем. Между тем, в настоящее время, благодаря развитию автомобилизма, потребление нефти в мире возрастает с каждым годом, и, по-видимому, в ближайшем будущем нефть будет играть все более и более важную роль в качестве топлива.

Нефть, ее свойства и превращения изучались давно целым рядом исследователей, но она долгое время доставляла лишь незначительное количество продуктов: бензин, керосин, соляровые и смазочные масла. Но исследования последних 20 лет показали, что, применяя известные приемы, можно получать из нефти самые разнообразные вещества. Одним из таких приемов является пирогенизация нефти, или ее разложение при высоких температурах. Оказалось, что при этом получается, помимо газа, который может служить, как топливо, еще много иных ценных продуктов: амилены, способные к уплотнению или полимеризации и дающие вещество, способное заменять олифу; ароматические углеводороды,—источник целого ряда сложных фармацевтических препаратов, взрывчатых веществ и бесчисленного множества красок, легко сжижаемые газообразные продукты, которые, будучи накачены в стальные бутыли, под именем «блаугаза» или «нефтегаза», с большой выгодой применяются при автогенных сварках, при резании металлов. Наконец, в самом газе было найдено вещество, способное путем уплотнения превращаться в искусственный каучук.

Ведя разложение нефти при особых условиях, можно из высококипящих погонов нефти приготовить низкокипящие бензины, спрос на которые при все прогрессирующем развитии авиации и автомобилизма, огромный. Это обстоятельство особенно важно для нас, так как кавказская нефть, будучи очень богатой тяжелыми углеводородами, бензина содержит сравнительно мало. Все эти превращения теперь и осуществляются на практике, но прежде, чем войти в жизнь, потребовалась длительная, чисто-научная лабораторная работа, было проделано бесконечное количество опытов по разложению

органических соединений действием жара как в замкнутом пространстве, т.-е. под давлением, так и при обыкновенном давлении, при участии катализаторов и без них.

Год назад я высказал мысль о техническом синтезе углеводородов на основании своих опытов и исследований некоторых иностранных ученых. Эти опыты показывали, что целый ряд простых органических веществ, как-то: этилен, спирт, муравьиная кислота, испытывает под давлением и в присутствии катализатора превращение, в результате которого получаются жидкие углеводороды, родственные нефтяным.

Последний номер немецкого химического журнала принес известие о том, что проф. Францу Фишеру удался, наконец, полный синтез бензина, керосина и парафина из водяного газа.

Если через сильно раскаленный уголь пропустить струю водяного пара, то происходит реакция, продуктом которой является смесь окиси углерода с водородом,—это и есть так называемый водяной газ, давно известный и широко потребляемый для различных нужд промышленности.

Пропустив этот водяной газ над катализатором, Фишер наблюдал образование жидких, твердых и газообразных продуктов, по составу не отличимых от таковых, добываемых из нефти, т.-е. получил искусственную нефть. Легко себе представить все значение этого открытия, если, конечно, это экономически будет выгодно, буде его удастся применить в техническом масштабе, особенно для стран, не имеющих собственной нефти.

Конечно, этот синтез, равно как и множество других, о которых будет речь дальше, удалось осуществить только благодаря сильно развившемуся за последнее время изучению каталитических реакций. Если самая сущность катализа как до

всяком случае исследование разнообразнейших превращений различных классов веществ под влиянием различнейших катализаторов позволяет нам действовать со значительной уверенностью, сознательно выбирая тот или иной катализатор для осуществления намеченной реакции. Химия катализа есть химия будущего и уже настоящего. Многие сложные вещества могут быть получены синтетическим путем, без применения реакций катализа. Но как труден и тернист этот путь!

Катализатор же, являясь своеобразным трансформатором энергии, ускоряет процесс, понижает температуру реакции, увеличивает выхода. Одно перечисление всех многочисленных применений каталитических реакций, могло бы заполнить целые томы, поэтому ограничимся наиболее существенными примерами.

С тех пор, как агрономическая химия стала на прочное научное основание, была отмечена роль азотистых соединений в деле питания растений: удобрения, как известно, должны всегда содержать в себе азотистые вещества. Запас азота в окружающей нас атмосфере практически неиссякаем, но азот в такой элементарной форме доступен лишь немногим растениям, другие же требуют для своего роста азот в виде связанном, в виде соединений. Наиболее простое соединение—аммиак, который может в виде солей итти, как удобрение. Но до последнего времени аммиак готовился или из различных органических остатков, или получался при коксовании каменного угля, т.-е. тоже органического вещества.

Во время империалистической войны в Германии удалось, наконец, осуществить синтез аммиака из азота воздуха и водорода воды путем каталитического процесса.

Имея синтетический аммиак, добытый или только-что описанным способом, или

ше в азотную кислоту, применяя платиновый катализатор. Значение азотной кислоты известно. Помимо того, что ее соли служат удобрением, она является основой всех современных взрывчатых веществ.

Производство серной кислоты, этой основы химической промышленности, теперь осуществляется также каталитическими методами; некоторые заводы находят удобным заменять дорогой платиновый контакт катализатором из окиси железа.

До недавнего времени уксусная кислота добывалась из продуктов сухой перегонки дерева. Изучение же присоединения к непредельным соединениям в присутствии катализатора позволяет теперь добывать уксусную кислоту из ацетилена. При этом сперва образуется уксусный альдегид, имеющий и известное самостоятельное значение, а он уже дальше, опять-таки в присутствии катализатора, может окисляться кислородом в уксусную кислоту. Уксусная кислота, и как таковая, и в виде своих соединений, находит значительное применение в самых разнообразных производствах. Она также употребляется для приготовления очень важного продукта—ацетона, что тоже осуществляется каталитическим путем.

Водород в присутствии катализаторов оказывается способным вступать во взаимодействие с очень многими органическими веществами.

Такое «насыщение» водородом, или гидрирование, приводит к получению чрезвычайно интересных как в научном, так и в практическом отношении препаратов. Многие жидкие жиры после такой обработки становятся твердыми и идут для целей мыловарения (саломин) и в пищу (жировар и т. п.). Из твердого нафталина, наоборот, получаются жидкие продукты, напр., тетралин, служащий как растворитель и как примесь к моторному топливу.

Коснувшись здесь отравляющих ве-

этой стороны военной химии, [illegible] ся всего 12 лет назад, обязано исключительно общему развитию химических знаний и высокому состоянию химической промышленности в Германии, которая раньше других государств усвоила значение химии для обороны страны.

После франко-прусской войны она принялась за интенсивное насаждение мирной химической промышленности, и мало-по-малу взяла почти всю монополию в этой области и завоевала все мировые рынки. На Рейне Германия соорудила целый ряд крупных химических заводов. При каждом заводе имелась отдельная лаборатория для научно-исследовательских работ, так что постепенно создавались школа ученых химиков и кадр опытных специалистов. Когда Германия решила ввести отравляющие вещества на поле сражения, то оказалось, что многие удушающие вещества имеются в запасе в больших количествах, так как находили себе применение при многих химических производствах.

Аппаратура имелась налицо, и германскому главнокомандованию оказалось только нужным приказать заводам развернуть уже существовавшие производства. За простейшими удушающими средствами последовали новые, более сложные, о применении которых в большом масштабе врядли мечтала сама Германия в момент введения химической войны. В современных условиях для обороны страны существенно необходима организация мощной химической промышленности. Но это же промышленность, движимая и руководимая опытными, академически образованными учеными, служит для под'ема культуры и страны (азотистые и фосфорные удобрения, борьба с вредителями сельского хозяйства, посредством отравляющих веществ, борьба с заразными болезнями, краски для [illegible] котельного производства, [illegible] и т. д.

На чайных плантациях.

В знойной Аджарии и Западной Грузии расширяется и крепнет новая сырьевая отрасль—производство чайного листа. Главный узел всего чайного дела—Чаква, наш советский Цейлон.

Цепи гор, спадающие постепенно к морю небольшими отлогими холмами, сплошь покрытыми сочной подтропической растительностью,—таков внешний облик этого прекраснейшего из уголков Закавказья. И всюду, куда ни погляди, когда проезжаешь по живописным дорогам обширного чаквинского советского хозяйства, вьются все выше и выше, поднимаясь по склонам холмов, шахматные цепочки чайных кустов от подошвы до самых вершин. Четкие темно-зеленые линии чайных насаждений перемежаются желто-песчаными пятнами-прогалинами между редко рассаженными чайными кустами. Все больше и гуще рябеют холмы и предгорья от этих пестрых зелено-песчаных цепочек, чем дальше уходишь в глубь, в горы, от моря по реке Чакве. Сейчас уже в Чаквинском районе имеется до 2.300 гектаров по преимуществу новых чайных посадок против 900 га довоенных.

Но не только в этом бурном росте чайных плантаций значение Чаквы.

Чайные насаждения хорошо привились уже и все более расширяются в новых районах. Озургетский район Западной Грузии, до войны почти не имевший чайных плантаций, теперь количественно (по новым посадкам) обогнал уже Аджарию и имеет свыше 3.000 гектаров чайных насаждений. Вслед за Озургетами чайное дело быстро развивается в Зугдидском районе, в Западной Грузии и в южных районах Абхазии.

Но отсюда, из Чаквы, идут нити, крепящие развитие чайных плантаций в других районах Закавказья. Опытом Чаквы живут и крепнут новые чайные районы. Везде, где разводится чай в нашей стране, есть и чаквинцы как руководители, как организаторы.

* * *

В обычном представлении—далеко еще нам до Китая в чайном деле. Не так думают чаквинцы.

— Китай уже позади,—говорят они, энергично подчеркивая, что старый, покрытый мохом веков опыт Китая нам уже ничего не может дать для улучшения, реконструкции чайного дела. Чакву смотрит теперь дальше. Цейлон, чайные районы Индии,—вот куда обращены теперь взоры чаквинцев.

Нам нужен широкий размах чайных плантаций и чайных фабрик Цейлона и других английских колоний, их новый опыт по механизации и химизации производства чайного листа.

Цейлон остался позади Китай также и в смысле новых торговых приемов реализации чайной продукции. Западноевропейский рынок постепенно переходит на специально обработанный, мелко размельченный чай. Это удобно и экономно. В таком виде небольшое количество чая в несколько секунд дает прекрасный настой. Старые китайские чаи, высоко ароматные, но как правило крупнолистные, не размельченные, дающие слабый настой, поэтому очень неэкономные в хозяйстве, теперь уже туго проходят на европейских рынках.

И в этом отношении, по мнению чаквинцев, мы должны будем определенно пойти по пути, который наметился в западно-европейской торговой практике.

* * *

Сейчас (конец октября) обработка чая сбора 1929 года почти закончена, и на фабрике идет, главным образом, сортировка чайных семян. Повсюду навалено, в помещениях фабрики и на дворе, грудами и россыпью, огромное количество семян, собранных с собственных плантаций и доставленных из Чаквинского и друг. районов колхозами и отдельными крестьянскими хозяйствами. Через фабрику пропускается оставшаяся небольшая партия чая последнего сбора.

Чайный лист при обработке последовательно проходит несколько стадий. В течение первых суток чайный лист завяливается на особо приготовленных щитах. Затем производится скручивание чайного листа. Не так давно это делалось преимущественно ручным способом так же, как веками это делается в большинстве районов Китая. Теперь скручивание целиком производится машинами. Эти машины мы уже научились делать на своем Тифлисском заводе.

После скручивания чай несколько часов бродит, ферментируется, темнеет и затем подступивается в огромных механических сушилках. Последняя стадия —сортировка, при чем сначала чай рассортировывается, затем крупные листы размельчаются. После вторичной сушки чай идет в купажировку и в развеску.

Купажировка—подбор сортов и составление торговых смесей—представляет один из ответственнейших процессов в подготовке чаев к сбыту и требует тонкого, специального знания чаев.

* * *

Вот «святая святых» чайной фабрики—кабинет дегустатора. Здесь можно видеть результаты всей работы, проводимой чаквинским советским хозяйством. На полках бесчисленное множество баночек с пробами чая. Всевозможные смеси и комбинации—типовые чаи, чаи исключительно высоких сортов.

Тут же батарея колбочек с различной густотой настоя чаквинских чаев—от светло-желтого до густо-коричневого. Уже достигнут почти предел густоты настоя. С каждым годом повышаются качество чая и процент выхода высоких сортов.

Есть сорта, способные выдержать конкуренцию с любой заграничной маркой. Когда на экспертизе заграничными фирмами оценивались чаи, доставленные без указания их происхождения, то наши чаи были расценены как средние и лучшие марки индийских чаев.

Дискутируем с группой чаквинцев тему о задачах Чаквы. В чем основные пробелы, что нужно, какие цели стоят перед Чаквой, что должна дать Чакве для выполнения пятилетки?

Перед самой Чаквой на первом плане—качественная задача—коренным образом реорганизовать возделывание и сборку чайного листа. На старых чайных плантациях крайне низки урожаи. Гектар дает 1.000—1.500 килограммов зеленого чайного листа, в то время как в районах Индии получают 2.500—3.000 килограммов. Несколько снизилось в послевоенные годы и качество чая на старых плантациях Чаквы. Сильно истощена земля. Местами плантации вымыты. Чайные кусты едва держатся на оголенных каменистых гребнях. Велика засоренность собираемого чайного листа. Неудовлетворительно поставлена его сборка. Из-за экономии на рабочих руках сбор в этом году несколько запоздал. Часть листа успела уже огрубеть и дала низкосортные чаи. Часть молодых побегов не успели снять, и они совершенно пропали. Это снизило сбор количественно и качественно.

Главная задача Чаквы—получить в массе высококачественные чаи, более экстрагированные и более экономные при хозяйственном применении, хорошо настойные, менее грубые, чем получаемые сейчас.

* * *

В южной полосе только в Чаквинском районе чайное дело находится преимущественно в руках совхозов. В новых районах чайные плантации имеются главным образом в колхозах. В перспективном плане предполагается развить это дело почти целиком на базе коллективных хозяйств.

Но мало еще развернуть на тысячах гектаров новые чайные посадки. Нужно, чтобы они пошли, укрепились, чтобы были достаточно рентабельными, дали бы через 3—4 года хорошие сборы высококачественных чаев. Ошибка в выборе почвы или при уходе за растениями может привести к частичному срыву дела. Сейчас инструктаж крестьянских хозяйств совершенно недостаточен.

Это выдвигает на очередь дня ряд специальных организационных проблем. —проблему кадров, проблему тесной совместной работы совхозов и колхозов, агротехнической помощи последним со стороны совхозов.

* * *

В районах Аджарии не только крестьянство, но и сами совхозы тянутся сейчас, главным образом, к садоводству, в особенности охотно идут на разведение мандаринов. Это легче, чем чайное дело, и пока что значительно доходнее, благодаря высоким ценам на мандарины и фрукты.

Мандаринное дело более капризно, чем чайное. Оно не каждый год дает полные сборы, но зато не требует такого ухода и таких затрат, как чайные плантации, обеспечивая в урожайные годы огромный доход. На одно дерево затрат в совхозе № 2 определяются в полтора рубля, а доходность в среднем около 10—15 рублей с дерева, т.-е. 500—1.000 руб. и более с гектара, в зависимости от возраста и густоты насаждений. А в чайном деле чистый доход с гектара при теперешней (недостаточно рациональной) постановке обычно не превышает 100 рублей с гектара. Чайный куст лишь на четвертый год дает первый урожай, требуя все четыре года огромных трудовых затрат (планах почвы, посадка, уход летом, перекопка зимой, потом обрезка кустов, мотыжение и т. д.). Мандарины при посадке готовыми двухгодичными саженцами дают сбор уже на следующий год.

Чаквинское советское хозяйство вынуждено также уделять большое внимание разведению мандаринов и вообще садоводству. С небольшого вспомогательного хозяйства, всего в 18.000 мандариновых деревьев, небольших плантаций бамбука и оранжерей, оно имеет столько же чистого дохода, как со всей остальной огромной части хозяйства—чайных плантаций.

* * *

Госпланом принято и правительством утверждено в качестве минимального задания на пятилетке—довести площадь под чайными плантациями в ЗСФСР до 40.000 гектаров. В данное время разрабатывается план расширения за пятилетие площади под чайную культуру не менее чем до 75.000 га.

Выполнить эту программу значит освободиться от зависимости по чаю от заграничных рынков через 5—8 лет, когда окрепнут все новые посадки и дадут полный сбор чайного листа.

Все, что пришлось видеть на местах, говорит за то, что эта задача может быть и будет выполнена. Основными этапами в предстоящей огромной работе являются: обеспечить производство и увеличить импорт улучшенных заграничных чайных семян, ускорить темп новых посадок, усилить работу по почвоисследованию, по выбору новых удобных земель, добиться повышения качества чая и доходности чайных плантаций путем правильного ухода за растениями, использовать культурный опыт заграницы и иностранную техническую помощь, скорее перейти к широкому применению минеральных удобрений и на механическую обработку почвы и сборку чайного листа, догнать и перегнать в этом деле лучшие чайные плантации Индии, Китая, расширить и форсировать опытно-исследовательскую работу, привлечь из внутренних районов СССР недостающие рабочие руки для чайных плантаций Аджарии и Западной Грузии, ускорить постройку новых чайных фабрик, улучшить и развить дорожное строительство в чайных районах и, наконец, создать новые добавочные кадры опытных чаеводов—руководителей и агрономов—для новых чайных районов.

Организационные пути для выполнения этой задачи нужно искать, прежде всего, в создании чайных колхозов, но надежнейшей отправной базой для всего дела должна быть работа чаквинского советского хозяйства и совхозов наркомземов.

Совхозами далеко не воспринята еще важность развития чайного дела. Совхозы заняты тем, что проще и (сейчас) доходнее. Нужно ближе подтянуть их к чайному делу.

Чаква при ее теперешнем размахе и теперешних достижениях может и должна дать через два—три года не только новую добавочную массу чайного сырья на своих плантациях, но и новые кадры специалистов и руководителей для мощного развития чайного дела в других районах ЗСФСР и СССР.

В. РИШАР.

19/12-29 (ГГ 27

театр КОЛО С ОТКРЫТ Начало сеансов: 8, 8.15, 7 30, 9 и 10.30 ч. в. На I и 2 сеан. цены от 10 до 35 к. Веч. от 20 до 1 р 05 к. Картины климатр. процесс пут. Д. С. БЛОК.

ВРАЧИ и ЛЕЧЕБНИЦЫ.

ПОЛИКЛИНИКА

Медицинской Секции ЦЕКУБУ
Арбат, Гагаринский, 37, ут. Плотникова (б. Никольский). ТЕЛ. **3-65-40**
ПРИЕМ ПО ВСЕМ СПЕЦИАЛЬНОСТЯМ (пр. дет.)
АССИСТЕНТАМИ КЛИНИК 1 и 2 Мос. Гос. УНИВЕРСИТЕТОВ ежедневно от 10 до 8 ч. веч.
Консультация профессоров по предварительной записи
Зайкание. Рентген. Электро-светолечение. Лаборатория.
Прием для всех граждан. ——— Научн. работн. скидка 30%.
(Подробное об'явление см. в воскресных номерах).
Ботаники. и праздн. прием от 10 до 4 час.

ПОЛИКЛИНИКА 1-го МОСК. ГОСУД. УНИВЕРСИТЕТА
б. ЛЕЧЕБНИЦА О-ва РУССКИХ ВРАЧЕЙ
Арбат, Серебряный пер., д. № 8, тел. 3-70-85. трам. 4, 15, 17, 31, А, 5, 36, 32.
Прием по всем специальностям от 9 ч. у. до 8 ч. в., воскр. от 9—2 ч. Детское отд. Урология. Зубоврач. каб. (искусств. зубы). ЭЛЕКТРО-СВЕТО-ЛЕЧ. КАБИН. Лечение голодом. Гидротерапия. Лаборатория. Рентген. Консультация проф. по праз. запись.
Мясницкое Отделение ПОЛИКЛИНИКИ 1-го М.Г.У.
Мясницкая, д. 24, кв. 111, во дворе, тел. 9-41-73, тр. А, В, 1, 4, 6, 16, 22, 34. Ост. у Мясниц. Вор. и Бакм. пер. Прием для всех граждан по всем специальностям.
ВЫЗОВ ВРАЧЕЙ НА ДОМ.

ПОЛИКЛИНИКА 2-го МОСК. ГОСУД. УНИВЕРСИТЕТА
ул. Герцена (б. Б. Никитская), д. № 12-в. Тел. 1-38-99
ПРИЕМ БОЛЬНЫХ АССИСТЕНТАМИ КЛИНИК ПО ВСЕМ СПЕЦИАЛЬНОСТЯМ ежедневно от 9 ч. утра до 8 ч. веч.
Консультанты **ПРОФЕССОРА и ПРИВ.-ДОЦЕНТЫ** по предв. записи.
СПЕЦИАЛЬНО: КОЖНЫЕ бол., **СИФИЛИС, УРОЛОГИЯ** (мочеполов. бол. и гонорея), **ТУБЕРКУЛЕЗ** легких, костей и суставов, **ОРТОПЕДИЯ, ЛЕЧЕНИЕ ЗАИКАНИЯ**, капризности, неспособности и т. п. **ЗУБОВРАЧ.** и **ЗУБОПРОТ. ОТД., ХИРУРГИЯ ПОЛОСТИ РТА.** Лаборатория. Рентген. Электро-светолечение. Прием для всех граждан. Учащихся. и коллективам СКИДКА по договорам. Курсовые 6-ник, чл. О.Б.Р. военслуж. и студ. врач—25% скидка.
ВЫЗОВ ВРАЧЕЙ НА ДОМ.

Частная **СТАРО-ТРИУМФАЛЬНАЯ ЛЕЧЕБНИЦА**
Тверская, ул. Страстной пл., № ПАЛАШЕВСКИЙ, д. 4, т. 1-18-№.
Внутренние, детские . 9—8 Туберкулез . . . 9—2; 6—8
Женск., акушер. . . . 9—8 Уха, горла и носа . . 9—8
Нервные . . . . . 9—1; 6—8 Глазн., подбор очк. . 10—8
Кожно-венер. и мочеполов. . 9—8 Зубные, хирургия . . . 9—8
По воскресеньям и праздн. приема от 10—2 час.
ПР. КОНСУЛЬТ. ПРОФЕССОРОВ

СИФИЛИС, МОЧЕПОЛОВЫЕ БОЛ., ОНАНИЗМ и НЕРВНО ЕГО ПОСЛЕДСТВИЯ
Д-р РАБИНОВИЧ. Петровка, Рахмановский, д. 4 (против Биржи Труда).
Прием с 9—1 ч. дня и 5—8 ч. веч. Тел. 4-29-55.

Д-р МИХИН. ЭЛЕКТРОЛЕЧЕБНЫЙ КАБИНЕТ. АРБАТ, 28. МОЧЕПОЛОВЫЕ, НЕРВНЫЕ Спец. т. Телеф. 4-07-86. Прием от 8 ч. утра до 8 час. веч.

Только в „РАДИОСЛУШАТЕЛЕ" помещаются подробные программы советских и заграничных радиостанций.

Программы разъясняются и иллюстрируются.

В журнале печатаются статьи, обзоры, фельетоны, хроника по вопросам радиовещания и радиотехники. В отделе «Трибуна читателя» излагаются пожелания, отклики и указания радиослушателей.

«Радиослушатель» печатается способом глубокой печати, позволяющим художественно воспроизводить фотографии и рисунки.

Подписная цена:
на 1 год—6 руб., 6 м.—3 р. 20 к., 3 м.—1 р. 70 к., 1 м.—60 к.
Цена номера в отдельной продаже—20 коп.

Подписка принимается во всех почтовых учреждениях СССР, у письмоносцев и в Издательстве НКПТ (Москва, 9, Тверская, 17).

ОТКРЫТА ПОДПИСКА НА 1930 год на ежемесяч. научно-технический и производственный журнал

„АВТОГЕННОЕ ДЕЛО"

ОРГАН ВСЕСОЮЗНОГО КОМИТЕТА ПО **АВТОГЕННОМУ ДЕЛУ при През. ВСНХ СССР**

«АВТОГЕННОЕ ДЕЛО» всесторонне освещает вопросы применения автогенных методов металлообработки.
ПОДПИСНАЯ ЦЕНА на год—3 руб., на 6 мес.—1 руб. 70 коп., 3 мес.—90 коп., 1 мес.—35 коп.
Адрес редакции: ВСНХ СССР, пл. Ногина, Деловой Двор.
Подписка принимается в Гостехиздате—Ильинка, Юшков пер., 4.

НОВО-УКРАИНСКИЙ ОБРАЗЦОВО-ПОКАЗАТЕЛЬНЫЙ район на Зиновьевщине приглашает на работу
Три агронома-организатора с стажем не меньше 2 лет, зарплата—140 руб. в месяц.
20—агронома-полеводов, зарплата—110 руб. в месяц.
2—зоотехника, зарплата—110 руб. в месяц.
5—контроль-ассистентов, зарплата—75 руб. в месяц.
В районе проводится сплошная коллективизация, все агрономы запрашиваются исключительно для обслуживания колхозов.
Заявления, краткая авто-биография, документы об образовательном цензе и работе адресовать: г. Новоукраинка на Зиновьевщине Райисполком. Райисполком.

ПЕСЕННИК „БАЯН"
Издание 1929 года.

ПЕСНИ:
русск., стар. казак., плясов., шуточ., любов., детск. и колыбел., матерн., р.-солд., солдат., флотск., революц., комсом. и бытов.; всевозм. частушки.
216 стр. Ц. 1 р. 35 к. в переплете.
Москва, Каталог. ст., п. № 7-к. или вост. кн. 867 л., Никол., дело „ЧУНИЕРН". Ч. А. Дунаевой.

Новая книга д-ра ЛЕВЕНФЕЛЬДА

ГИПНОЗ

и его техника в практическом применении. Кратк. содерж.: Внушение. Техника гипноза. Всевозможные формы гипноза и т. д. Цена с перес. 2 р. 30 к. Нал. 5-й наложен. платеж. Программа бесплатно. Ленинград, оп. Гост. Ад. я. 88-1 Кн-во „ЧУНИЕРН". Ч. А. Дунаевой.

Консультационно-справочный отдел. (Лучшие из присылаемых худож. произведений начинающих писателей будут продвигаться в печать).
Рукопись и ее изготовление.
Первое издание выйдет в течение 1930 и 1931 гг., по 10 книжек ежегодно, книжками в 8 печатных листов.
Подробнее смотри в проспектах.

УСЛОВИЯ ПОДПИСКИ:
ПОДПИСНАЯ ЦЕНА: на полный курс (20 кн.)—10 руб., на первый курс (10 кн.)—5 руб.
При подписке на полный курс из 20 книг—задаток 2 р. Остальные наложенным платежом в четыре срока.
При подписке на первый курс из 10 книг—задаток 1 руб. Остальные наложенным платежом в два срока.
Пересылка книг за счет Госиздата; пересылка наложенным платежом за счет подписчиков.
Цена в рознице 60 коп.

ПОДПИСКУ НАПРАВЛЯТЬ: Ленинград, Центр, Пр. 25 Октября, 28, Дом Книги, Лентогиз; Москва, Центр, Ильинка, 3, Госиздат, во все отделения и магазины Госиздата, а также уполномоченным, снабженным удостоверениями, и во все почтово-телеграфные конторы СССР.
ТРЕБУЙТЕ ПОДРОБНЫЕ ПРОСПЕКТЫ.

В объявлении о „Бюллетене Заочно-Консультационного Отделения Института Красной Профессуры", напечатанном в „Правде" 17/XII с. г., вкралась следующая опечатка:
Напечатано об открытии подписки **на 1930/31 год**, а следует читать: **на 1929/30 год**, так как подписной год „Бюллетеня" начинается с декабря 1929 г.

«Постановлением Наркомторга СССР,
ЗЕРНОГОСТОРГ
входит в систему Акционерного Общества Союзхлеб и переименовывается в **УПРАВЛЕНИЕ СПЕЦИАЛЬНЫХ КУЛЬТУР.** Всю корреспонденцию на имя Зерногосторга с 20 декабря надлежит адресовать названному управлению, помещающемуся в гор. МОСКВЕ, по Большой Дмитровке, дом № 32.
ДИРЕКЦИЯ ЗЕРНОГОСТОРГА.

НО в-я РАЦИОНАЛИЗАЦИЯ умственного труда и отдыха читаю, советы дню. Тверская, Газетный пер., д. 13. тел. 14. РИВИН.

K. V. Noorden & H. Dorabiiotb.
ДИЭТЕТИЧЕСКАЯ ПОВАРЕННАЯ КНИГА
Перевод с немецк. под редакц. проф. В. Н. МОГАН-ЯСНОГО.
Единств. научн. и практич. труд по диэт. питанию здоровых и больных. Наст. книга для врачей, заведов. лечебн., и санаторий, лазаров и отдельных лиц.
Часть I. Научное основы питания. Ч. II. Рецептура приготовления диэтетич. блюд (573 подроби. рецепт.) Ч. III. Диэта при различн. болезнях; искусственное грудных детей и питание матерей.
Цена в пер. 5 р. 50 к., в пер.—6 р. 50 к. Высыл. налож. платеж. При высылке денег вперед пересылка бесплатно. Ленинград, оп. Гост. Ад. я. 88-1 Кн-во „УНИЗДАТ". А. Л. Гольдин.

МЯСНИЦКАЯ, 11.

МУЗЫКА

ГАРМОНИИ, ГИТАРЫ, МАНДОЛИНЫ, БАЛАЛАЙКИ, ГРАММОФОНЫ, ВЕЛИКОРУССКИЕ ОРКЕСТРЫ
В БОЛЬШОМ ВЫБОРЕ.
Москва, Центр, Мясницкая, д. 11/п., т. 2-31-57. Р. КАУФМАН.
Иллюстр. прейскурант высылается за две 10-коп. марки, влож. в конверт.

УТЕР. больн. бюллет., выд. поликлиникой М.-В.-В. ж. д. за № 7579258 на имя Зайцева Г. Ф. Сч. жед. 2664

...книга инженера ИЛЬИНА.
...ой сборник.
4. Блошиный учитель—книга Макара Свирепого.
5. Книжки самоделок—Б. ЖИТКОВА.
6. Слоненок—Р. КИПЛИНГА.
7. Пятилетка—модели для вырезывания и склеивания.
8. Перелет Москва—Нью-Йорк—игра.
9. Путешествие Макара Свирепого по Советскому Союзу—игра.
10. Взятие Зимнего—игра.
11. Днепрострой—модель для вырезывания и склеивания.
12. Охота—панорама.

„ЧИЖ"

Приложением к журналу «ЕЖ» дается многокрасочный, богато иллюстрированный, ежемесячный журнал «ЧИЖ».
В «ЧИЖЕ» принимают участие детские лучшие писатели и художники.

УСЛОВИЯ ПОДПИСКИ:

	12 м.	6 м.	3 м.
«ЕЖ» без приложений	3 р. 60 к.	1 р. 80 к.	90 к.
«ЕЖ» с 12 прилож. и дошк. журн. «ЧИЖ»	8 р. —	4 р. —	2 р. —
«ЕЖ» с 12 прилож.	5 р. —	2 р. 50 к.	1 р. 25 к.
«ЕЖ» с прилож. дошк. журн. «ЧИЖ»	6 р. 60 к.	3 р. 30 к.	1 р. 65 к.

ПОДПИСКА ПРИНИМАЕТСЯ:
Ленинград, Проспект 25-го Октября, д. 28, «ДОМ КНИГИ», ЛЕНОТГИЗ и магазин Периодсектора, Просп., 25 Октября, 22
Москва—Центр, Ильинка, 3, ГОСИЗДАТ, а также во всех отделениях, филиалах и книжных магазинах ГОСИЗДАТА, во всех почтовых предприятиях и уполномоченными, снабженными соответствующими удостоверениями.

МУЗЫКА.

ГИТАРЫ 24 р., 26, 28, 30,
МАНДОЛИНЫ 35, 40 и дор. 15, 19, 21,
40 и дороже. 24, 28, 30,
БАЛАЛАЙКИ 6, 7, 8, 9, 10, 12, 14,
20 и дор.
ВЕЛИКОРУССКИЕ ОРКЕСТРЫ.
Заказы исполняются по получении 1/3 стоимости, плат. по нал. за счет заказчика.
Полн. иллюстр. пр.-курант высылается за 30 к. марками, вложив в конверт.
„СПЕЦ-МУЗЫКА",
Москва, Садово-Спасская, д. № 15.
С. Н. МОМЕНТ.

УТЕР. стипенд. книжка, выд. пр. Ломонос. ин-та за № 956 на имя Худякова С. С. Срнт. недейст. 3144

УТЕР. партбил., выд. сок. орг. ВКП(б) за № 1022771 на имя Дульнова А. Ф. Сч. нед. 3142

Графолог-эксперт—**НОВИНКА 1929 г. ЗУЕВ-ИНСАРОВ.** Определение по почерку характера, умственного и психического развития, творческих способностей, характера увлечений, слабых сторон личности. Воспитание почерков Луначарского, Семашко, Пушкина, Толстого, Горького, Бабиса, Есенина, Чехова, Б. Иванова. ОТЗЫВЫ. 2-е издание. Цена по 6 коп. 2 р. 10 к. МОСКВА. Моховая, 22/2, Изд-во „Самообразование".

НОВЫЕ САМОУЧИТЕЛИ НЕ ТРЕБУЮТ ЗНАНИЙ НОТ
ДЛЯ ГИТАРЫ,
МАНДОЛИНЫ и БАЛАЛАЙКИ
с песнями, романсами и пр. Цена 2 р. 25 к. с перес.
ДЛЯ ГАРМОНИ
(двуруб.) русск. и загран. серии отдельный САМОУЧИТЕЛЬ 30 иллюстр. номер. высыл. за 2 р. 25 к. налож. плат.
Москва, Моховая, 22/2.
Изд-во „Самообразование".

УТЕР. стипенд. книжка, выд. пр. Ломонос. ин-та, за № 891 на имя Кондратович Б. И. Сч. недейст. 3143

Типография газеты «Правда», Москва, Тверская, 48.

Чаква.

(От нашего специальн. корреспондента).

В Чакву можно проехать поездом, а можно и автобусом до Зеленого Мыса, а оттуда уже через железнодорожный тунель и через ботанический сад можно пробраться к чаквинским плантациям. Я предпочел второй путь.

Мы едем мимо ишаков и буйволов, мимо пахучего остро-пряными травами базара и мимо огромных баков нефтеналивной станции. Выбираемся на загородное узенькое чистенькое шоссе и начинаем выделывать крупные петли через головоломные узкие ущелья, набитые пышным ворохом разнолистной и разноцветной благоухающей тропической зелени.

Зеленый Мыс, это—заросший дикими цветами тупик. Здесь мы слезаем и идем железнодорожным туннелем сквозь гору, за которой в вересте расстилается ботанический сад. В нем, разумеется, еще больше всякой этакой оранжерейной «музыки», которая растет здесь под открытым небом, покачивая привешенными к веткам латинскими ярлычками. И здесь единственное место во всей Батумской области, где запрещается рвать цветы.

Чаквинские плантации расположены на прекрасно возделанных холмистых склонах. Почва очень похожа на нашу обыкновенную глину, но это—лёсс, плодороднейший лёсс, не уступающий китайскому. Должно быть, поэтому большая площадь чаквинского имения, а именно 540 десятин, занята чаем. На каждой десятине до девяти тысяч низеньких темно-зеленых кустиков, рассаженных в шахматном порядке на обнаженной от всякой другой растительности почве. Все эти чайные плантации дают за три летние сбора до полутора миллионов фунтов зеленого чайного листа. В общем же в 1926 г. Чаква рассчитывает дать 360 тыс. фунтов сухого чая со своих полей и 100 тысяч фунтов с крестьянских участков. Здешний чай менее терпкий, нежели китайские чаи, но зато с прекрасным ароматом и большим процентом кофеина. Кроме того, здешняя десятина легко может дать до 1.000—1.100 фунтов, тогда как даже англичане со своих цейлонских плантаций не могут снять более 600 фунтов с десятины.

Здешние чайные плантации совершенно не пострадали от мороза. Расширения их, однако, не предвидится. Наркомзем Аджарии вполне правильно устремил свое внимание на переход местного крестьянства на культуру чая, вместо прежней культуры кукурузы, с тем, чтобы крестьянский чай сдавался в наши государственные сушильные и паковочные фабрики, которые уже строятся здесь в разных местах. Это полезнейшее начинание уже дает сейчас плоды. Много селений и здесь, в Аджаристане, а еще более в соседних Гурии и Мингрелии переходят с кукурузы на чай. Уже нехватает чайных семян. Крестьянство на практике убеждается в выгоде этих тропических культур, так усердно пропагандируемых советской властью, заботящейся о благосостоянии населения. Особенно усердно занимаются разведением чая местные поселенцы-греки, а за ними грузины-гурийцы.

Миновав чайные плантации, вступаешь в сплошные сады невысоких круглень-ких мандариновых деревьев. Сейчас они уже набухли круглыми, белыми, как бы восковыми бутонами. Всего здесь мандаринов, вместе с лимонами, было более десяти десятин, а теперь осталось всего лишь девять, да и те сильно пострадали от снега. Если в 1924 г. эти плантации дали урожай в 1.460 тысяч плодов, то в 1925 г. удалось собрать всего лишь 52 тысячи плодов. В нынешнем же году деревья немного оправились, но снять более 500 тысяч плодов—надежд мало.

Дороги между мандариновыми садами густо обсажены пальмами. Вершины холмов заросли туями и кипарисами, а низины—бамбуковыми рощами и огромнейшими деревьями—эвкалиптами. Последним тоже неподоровилось от снега. Больше половины их погибло и засохло. А между тем это душистое дерево, помимо того, что осушает под собою почву, совершенно уничтожает вокруг себя своим запахом малярийных комаров, этот бич Батума и его окрестностей. Из листьев эвкалипта можно выгонять дорогое эвкалиптовое масло, употребляемое в медицине.

Повсюду, почти без призора, растет здесь камфарное дерево, совершенно открыто растет и каучуковое дерево. Мы переплачиваем Ванидорфа за иностранный каучук, находящийся в монопольном распоряжении английских банкиров.

Года два тому назад Резинотрест засадил здесь на пробу десятины две каучуковым деревом. Но все те же самые проклятые снег и мороз погубили всю работу, и теперь ее приходится, как говорят, начинать почти-что всю сызнова.

Посреди чаквинских плантаций расположен рабочий поселок и местком рабочих. В его помещении чистенько. Развешены портреты наших вождей и плакаты на грузинском языке. На плантациях до 200 человек постоянных рабочих и большинство их—грузины. Есть здесь и комячейка в 43 человека и 50 человек комсомольцев. В числе последних и аджарские юноши, крепко держащие деловую связь с окружающими селениями. Авторитет этих организаций растет.

На чайный сбор нанимается на лето до тысячи приезжих сезонных рабочих. В подавляющем большинстве это—крестьяне грузины-гурийцы, но есть и греки. Работают на плантациях и пятеро китайцев. Они остались здесь от тех, что были привезены сюда при самом основании чайных плантаций. Но они знают только кустарные способы обработки и от современной техники чайного дела безнадежно отстали.

Месткомом заправляют грузины-комсомольцы. Здесь же у них и пишущая машинка с узорным грузинским шрифтом, на которой они печатают свои протоколы. С администрацией плантаций отношения деловые, хорошие.

Заведующий Чаквой, опытный спец чайного дела, радужно смотрит на будущее.

— Теперь все имение наше по хозрасчете и перешло в акционерное общество. Пайщиками в него вошли почти все сельско-хозяйственные банки всех республик Союза плюс Цаеуправление. Решили создать капитал в пять миллионов рублей. Пока-что, в виду общей депрессии, вертимся на оборотном капитале в 600—700 тыс. руб. И, по правде сказать, в первые годы за большими барышами не гонимся. Наша задача: не столько расширять наши плантации, сколько культивировать такие же плантации у окрестного крестьянского населения. Кое-что удалось в этом направлении сделать. Крестьяне-гурийцы уже засадили чаем до 200 десятин. Мы строим для них сушильные чайные фабрики: в Апанах, Микель-Габриели и в Озургетах. Мечтаем распространиться и в Мингрелию на Зугдиды и Ново-Сенаки. Развиваем кое-что и здесь, в Аджаристане, только очень уж здесь темен, ах, как темен народ! Да и подумайте: при царском правительстве на весь Аджаристан было всего только четыре начальных школы.

— А теперь?

— А теперь 130 школ и высший батумский техникум. Эх, дайте только срок!—и глаза его сверкнули восторгом уверенности и решимости.

Уже вечерело, и надо было спешить на поезд в Батум.

А. ТАРАСОВ-РОДИОНОВ.

На плантациях.

(От нашего специальн. корреспондента).

В Аджарии вторая половина мая—первый сбор чайного листа. Мелкие кустики темно-зеленого чайного дерева расположены правильными рядами по южным склонам гор. Это—плантации чая, занимающие около 540 десятин.

На плантациях до 500 человек—крестьянам,—это дало новых 600 десятин чайных плантаций. Чтобы более заинтересовать крестьян в культуре чайного дерева,—а они еще сеют на этой золотой земле кукурузу,—розданы ссуды по 450 р. на десятину на большой срок. Управление имением посылает всюду своих инструкторов и агрономов, и результаты пока такие, что жаловаться не приходится.

Чайная плантация на склонах горы.

взрослые, женщины и дети: все окрестное аджарское население.

Ни песен, ни разговоров—тишина. Жара до 30°. Работают, согнувшись в три погибели; в таком положении нужно быстро двумя пальцами срывать первые нежно-зеленые листики. Проворно переползают от куста к кусту. Иногда черным признаком быстро встанет, чтобы разогнуть спину, аджарка в черном длинном платье с капюшоном и в чадре...

В этом году площадь под культурой чайного дерева увеличится вдвое. К разведению чая привлечено местное крестьянство. В прошлом году были получены из-за границы семена лучших сортов чая. 1.500 пудов роздали в кредит крестьянам. Урожай и сбор чаев увеличивается с каждым годом: в 1914 г. урожай чая—265.550 фунт.; в военные годы сбор падает до 111.083 ф. и затем поднимается в 1920 г. до 202.066 ф.; в 1923 г.—310.000 ф., и в 1926 г.—400.000 ф. И все же советский чай покрывает только 3 проц. всего чая, потребляемого в Союзе.

Чайная фабрика за последний год расширилась, а стоящие в ящиках на дворе новые машины из Америки после установки еще более увеличат пропускную способность фабрики, которая через три года предполагает выпускать 1½ милл. ф. чая в год. Методы обработки сырья и оборудование фабрики сходны с фабриками английских плантаций на Яве и Цейлоне.

Производственный процесс обработки сырья весьма несложен. Но большой опыт и знания требуются для того, чтобы из сырья получить чай, отвечающий трем основным требованиям: вкус, аромат и настой—то, что называется «купажем чая». На фабрике имеются работники в этой области со стажем в 25—30 лет.

***

В прошлом году была отправлена проба нашего чая в Лондон. Наше торгпредство запечатало чай в два пакета и, не указав места происхождения чая, послало двум крупнейшим английским чайным фирмам для анализа. Вот какой ответ дали эти фирмы: чай происхождения явского; по своим качествам—аромату, вкусу и настою—выше китайского, но уступает все же цейлонским и явским чаям. Оценен чай по средней цене: 1—1 р. 20 к. фунт, т.-е. по ценам хороших чаев на месте, в то время как средняя цена китайского чая на месте 80 коп. фунт.

Почему же у потребителя плохое отношение к кавказскому чаю?

Дело в том, что на рынок поступает много чая кустарного производства: раньше, при финансовых затруднениях и проволочке с расчетами, крестьяне сбор своего чая не сдавали, а обрабатывали сами примитивным способом,—чай и сейчас в незначительной мере просачивается на рынок плохо отсортированным, с посторонними примесями, и вызывает справедливые нарекания потребителей.

Пятилетний план производства рассчитан таким образом, чтобы выпуск готовой продукции чая покрывал до 50 проц. потребления в Союзе. К 1932 году под чайной культурой должно быть занято 20.000 гектаров и построено до 16 районных фабрик. 3 новых [illegible] находятся в стадии постройки.

***

Кроме чайных плантаций, в Чаквинском народном имении около 8.000 десятин лесных насаждений, 32 десятины бамбуковых плантаций, 28 десятин мандариновых и около 10 десятин декоративных.

На чаквинских плантациях разводится преимущественно японский бамбук.

Бамбук растет прямо на глазах: в 4[illegible] 50 дней он вырастает до 8 саж. вы[illegible] и 2 вершков толщиной, но созревает он только через 3 года, когда стенки доходят до необходимой крепости. В этом году срезано 90.000 стволов. Часть их обрабатывается тут же на небольшой мебельной фабрике. Каждый год бамбуковые насаждения будут увеличиваться на 5 десятин,—ухода за собой они никакого не требуют. Обработка бамбука весьма несложна: поступивший с плантации бамбук режут на тресть и в течение 40 минут парят в железных цилиндрах и потом паяльной лампой выпрямляют; от жары он делается пластичным и принимает нужные для изделий формы.

Мандариновые плантации имеют подсобный характер, но при расширении могут стать доходной статьей в вывозной торговле благодаря высокому качеству батумских мандаринов.

Дальше—цветочные насаждения. Издали этот участок похож на гигантскую палитру благодаря невиданному сочетанию [illegible] пятен...

[illegible]раницу, омываемый Чорохским, замыкающий [illegible] хребтами Топ-Ели и отрогами Чаткинского хребта,—наш советский Аджаристан. Лик земли в этом уголке [illegible] третичной эпохи... Таких уголков нет в Европе: своей флорой он напоминает Новую Каледонию и горы Меланезии...

С. БОРИСОВ.

Зеленый Мыс, июнь 1927 г.

...На вечернем заседании 28 мая.

...шевистском деторы и, я убежден, в конце-концов это новое поколение создадим. (Аплодисменты).

...том или другом аппарате оказалось весенним сразу же после циркуляра провести сокращение расходов безболезненно для дела на сотни тысяч, то значит, что этот аппарат никуда не годится, и такой руководитель, очевидно, стоит не на высоте. Корреспондент, который получает сведения о сокращении, должен добиться, как это сокращение сказалось на текущей работе, насколько оно повлияет или должно повлиять на окончательный результат производства. Без этого предварительного осведомления цифры сокращения ничего не говорят. И теперь, мне кажется, наступило время обстоятельных корреспондентских обследований действительных результатов от режима экономии.

Ведь в чем основная мысль тов. Дзержинского, какие цели он преследует своим циркуляром? Это—чтобы руководители учреждений снова и снова ставили во главу своей задачи удешевление производства. Оно может итти по различным каналам: одни могут сокращать непосредственные расходы, другие, не сокращая расходов, стремятся усилить производственные результаты,—в конечном счете результат один и тот же. Поэтому, когда говорят о сокращении, это—только одна сторона, надо всегда на ряду с сокращением приводить и производственные результаты.

Мне бы хотелось еще остановиться на одном вопросе режима экономии. Сейчас идет борьба за режим экономии, как бы сказать, по хозяйственной и административной линии, но ведь это—только одна сторона, а есть еще и другая сторона, это —общественная. Нам нужен режим экономии в нашей общественной жизни, ввести режим экономии в наш быт. При старом, капиталистическом, строе общественная экономия выражалась в значительных суммах, которые собирались в оберегательных кассах, общественных продаж, в покупках процентных бумаг и т. д., и т. п. В настоящее время надо прямо сказать, что военный период, гражданская борьба, колоссальнейшие разрушения, сделанные империалистической войной, огромная растрата человеческих жизней вытряхнули из сознания людей необходимость экономии. Это не только у нас, но это заметно буквально во всем мире.

А как-раз в настоящий момент наступает такой период, когда общественная экономия как среди городского, так и сельского населения должна приносить советскому государству громадные выгоды. Совершенно не все равно, израсходовал ли сейчас полностью человек свои небольшие трудовые средства, или же он небольшую толику их отложил на всякий случай. Каждый сбереженный рубль, и в особенности, если этот рубль внесен в государственные кредитные учреждения, откладывает немедленную уплату за него товарами, вносит успокоение на рынок, и вместе с тем этот отложенный про запас рубль дает возможность пустить его в производственный оборот для создания новых ценностей. У нас слишком преобладают потребительские тенденции, они до известной степени общественно поощряются, а накопление по существу если не презирается, то во всяком случае не слишком одобряется. Мне кажется, в этом направлении наша печать могла бы многое сделать. Что накопление трудовых сбережений имеет огромную ценность для государства, об этом надо было бы громко сказать. Режим экономии, производительность труда,—все это кампании одного порядка, все это—стремление пролетариата выявить преимущества производственных возможностей пролетарской диктатуры перед разлагающимся капиталистическим строем.

М. КАЛИНИН.

...рядах рабкоров, селькоров, военкоров и юнкоров. Основные недочеты стенгазет сводятся к недостаточному руководству как редколлегиями стенгазет, так и кружками рабселькоров со стороны низовых парторганизаций и редакций руководящих газет. В кружках слабо поставлена общественно-воспитательная работа. Усиление партийного руководства стенными газетами и кружками рабселькоров должно проводиться по линии активной работы рабкоров и селькоров—партийцев в редколлегиях стенгазет и кружках. Одновременно следует обратить внимание советских, профессиональных, хозяйственных организаций и учреждений на необходимость давать разъяснения по всем заметкам и письмам рабселькоров, помещаемым в стенных газетах и затрагивающим какое-либо учреждение или организацию, а также должностных лиц.

— Главными задачами редколлегий стенных газет, — говорит тов. Лазьян, — являются организация вокруг этих газет всех пишущих рабочих и крестьян, освещение преимущественно местных нужд, установление деловой связи с читателями, упрощение языка и т. д. Редколлегии должны изо дня в день проводить общественно-воспитательную работу среди пишущих в стенгазеты рабкоров и селькоров.

Кружки рабселькоров должны уделять главное внимание вопросам, имеющим злободневный характер. Весьма полезно привлечение в качестве докладчиков в кружках хозяйственников, кооператоров и т. д. для освещения наиболее интересующих рабселькоровские массы вопросов местного хозяйственного строительства.

НК РКИ и рабселькоры.

(Доклад тов. Гусева).

— Наш госаппарат унаследовал от старого, нами разрушенного дореволюционного аппарата ряд недостатков. Один из основных недостатков нашего госаппарата — привычка прибегать к бесполезным реляциям, по выявлению необходимости максимальной экономии в нашем госаппарате. Борьба за дешевый госаппарат — борьба длительная. Одних органов ЦКК и РКИ с их разветвлениями недостаточно, чтобы изжить недостатки советского госаппарата. Нужна мобилизация широких общественных сил, т.-е. самих рабочих и крестьян. Кампанию борьбы за режим экономии мы сможем успешно проводить только в том случае, если, помимо 250 тысяч рабселькоров, сумеем вовлечь в это дело новые десятки тысяч рабочих и крестьян, если мы утроим, учетверим и удесятерим число рабселькоров.

Пусть рабселькоровское движение будет школой для обучения работников общественности, управлению государством. Пусть из среды рабселькоров органы РКИ черпают в первую очередь новых работников, не зараженных бюрократизмом и чиновничеством. Рабселькоровское движение — лучшая школа для будущих правителей государства.

Каковы задачи дальнейшей совместной работы НК РКИ и рабселькоров? Необходимо более широко использовать в печати материалы НК РКИ для ознакомления рабселькоров с задачами и работой его; для этой же цели необходимо периодически организовать доклады о деятельности НК РКИ на рабселькоровских совещаниях при местных газетах. Далее необходимы получение органами НК РКИ ответов на заметки рабселькоров, привлечение рабселькоров к работе по обследованиям, производимым НК РКИ, и опубликование результатов расследований по заметкам рабселькоров на страницах местной печати. Для согласования работы различных организаций, ведущих расследования по рабселькоровским заметкам, необходимо создать при НК РКИ постоянную комиссию из представителей НК РКИ, редакций газет и прокуратуры.

На этом же заседании были заслушаны доклады т.т. Зуева «о рабоче-крестьянском корреспонденте», Евгенова — о преследованиях рабселькоров и Ц...

Маленьким, но милым голоском она, вместе с сестрой своей, пела украинские песни. Сестра, молчаливая, с длинным носом, жила, прикрыв глаза, как будто боясь увидеть нечто пугающее, она молча, аккуратно разливала чай, угощала закусками, и лишь изредка Клим слышал густой голос ее:

— Это — да!

Или:

— В это трудно поверить.

Она редко произносила что-нибудь иное, кроме этих двух фраз.

Клим чувствовал себя неплохо у забавных и новых для него людей, в комнате, оклеенной веселенькими, светлыми обоями. Все вокруг было неряшливо, как у Варавки, но простодушно. Изредка являлся Томилин, он проходил по двору медленно, торжественным шагом, не глядя в окна Самгиных; войдя к писателю, молча жал руки людей и садился в угол у печки, наклонив голову, прислушиваясь к спорам, песням. Торопливо вбегала Таня Куликова, ее незначительное, с трудом запоминаемое лицо при виде Томилина темнело, как темнеют от старости фаянсовые тарелки.

— Как живете? — спрашивала она.

— Ничего,—отвечал Томилин тихо и, будто, с досадой.

Раза два-три приходил сам Варавка, посмотрел, послушал, а дома сказал Климу и дочери, отмахнувшись рукой:

— Обычная русская квасоварня. Бзлаган, в котором показывают фокусы, вышедшие из моды.

Клим подумал, что это сказано метко, и с той поры ему показалось, что во флигель выметено из дома все то, о чем мечтали в доме лет десять назад. Но все-таки он понимал, что бывать у писателя ему полезно, хотя иногда и скучно. Было несколько похоже на гимназию, с той, однако, разницей, что учителя не ...рашивались, не кричали на учеников, ...проповедовали истину с несомненной и ...ростной верой в ее силу. Вера эта звучала ...в каждом слове, и хотя Клим не ...все же он выносил из флигеля не только все-какие мысли и мет... слышал, но и еще нечто, не совсем ясное, но в чем он нуждался; он оценивал это, как знание людей.

Макаров сосредоточенно пил воду, закусывал хрустящими, соленными огурцами и, порою, шептал в ухо Клима нечто сердитое:

— Заветы отцов! Мой отец завещал мне: учись хорошенько, негодяй, а то выгоню, босяком будешь. Ну, вот, я учусь. Только не думаю, что здесь чему-то научишься.

За молодежью ухаживали, но это ее стесняло; Макаров, Люба Сомова, даже Клим сидели молча, подавленно, а Люба однажды заметила, вздохнув:

— Они так говорят, как будто сильный дождь, я иду под зонтиком и не слышу, о чем думаю.

Только Иван Дронов требовательно и как-то излишне визгливо ставил вопросы об интеллигенции, о значении личности в процессе истории. Знатоком этих вопросов был человек, похожий на корнилицу; из всех друзей писателя он казался Климу наиболее глубоко обиженным.

Прежде чем ответить на вопрос, человек этот осматривал всех в комнате светлыми глазами, осторожно крякал, затем, наклоняясь вперед, вытягивал шею, показывая за левым ухом своим лысую, коричневую шишку, размером в небольшую картофелину.

— Это—вопрос глубочайшего, общечеловеческого значения,—начинал он высоким, но несколько усталым и тусклым голосом; писатель Катин, предупреждающе подняв руку и брови, тоже осматривал присутствующих взглядом, который красноречиво командовал:

— Смирно! Внимание!

— Но нигде в мире вопрос этот не ставится с такою остротой, как у нас, в России, потому что у нас есть категория людей, которых не мог создать даже высококультурный Запад, — я говорю именно о русской интеллигенции, о людях, чья участь—тюрьма, ссылка, каторга, пытки, виселица,—поспешно говорил этот человек, и в тоне его речи Клим всегда чувствовал нечто странное, как будто оратор не пытался убедить, а безнадежно уговаривал. Слова каторга, пытка, виселица он употреблял так часто и просто, точно это были обыкновенные, ходовые словечки; Клим привык слышать их, не чувствуя страшного содержания этих слов. Макаров, все более скептически поглядывая на всех, шептал:

— Говорит так, как будто все это было за триста лет до нас. Скисло молоко у кормилицы.

Из угла пристально, белыми глазами на кормилицу смотрел Томилин и негромко, изредка спрашивал:

— Вы обвиняете Маркса в том, что он вычеркнул личность из истории, но разве не то же самое сделал в «Войне и Мире» Лев Толстой, которого считают анархистом?

Томилина не любили и здесь. Ему отвечали скупо, небрежно. Клим находил, что рыжему учителю нравится это, и что он нарочно раздражает всех. Однажды писатель Катин, разругав статью в каком-то журнале, бросил журнал на подоконник, но книга упала на пол; Томилин сказал:

— А, вот, икону вы, неверующий, все-таки не швырнули бы так, а ведь в книге больше души, чем в иконе.

— Души?—смущенно и сердито переспросил писатель и неловко, но сердитее прибавил:—При чем здесь душа? Это—статья публицистическая, основанная на данных статистики. Душа!

Писатель был страстным охотником и любил восхищаться природой. Жмурясь, улыбаясь, подчеркивая слова свои множеством мелких жестов, он рассказывал о целомудренных березках, о задумчивой тишине лесных оврагов, о скромных цветах полей и звонком пении птиц, рассказывал так, как будто он первый увидал и услышал все это. Двигая в воздухе ладонями, как рыба плавниками, он умилялся:

— И всюду непобедимая жизнь, все стремится вверх, в небо, нарушая закон тяготения к земле.

Томилин спросил, потирая руки:

— Как же это вы, заявляя столь красноречиво о своей любви к живому, убиваете зайцев и птиц, только ради удовольствия убивать? Как это совмещается?

Писатель повернулся боком к нему и сказал ворчливо:

— Тургенев и Некрасов тоже охотились. И Лев Толстой в молодости, и вообще многие. Вы толстовец, что ли?

Томилин усмехнулся и вызвал сочувственную усмешку Клима; для него становился все более поучительным независимый человек, который тихо и упрямо, ни с кем не соглашаясь, умел говорить четкие слова, хорошо ложившиеся в память. Судорожно размахивая руками, краснея до плеч, писатель рассказывал русскую историю, изображая ее как тяжелую и бесконечную цепь смешных, подлых и глупых анекдотов. Над смешным и глупым он сам же первый и смеялся, а, говоря о подлых жестокостях власти, прижимал ко груди своей кулак и вертел им против сердца. Всегда было неловко видеть, что после пламенной речи своей он выпивал рюмку водки, закусывая корочкой хлеба, густо намазанной горчицей.

— Читайте «Историю города Глупова»—вот подлинная и честная история России,—внушал он.

Макаров слушал речи писателя, не глядя на него, крепко сжав губы, а потом говорил товарищам:

— Что он хвастается тем, что живет под надзором полиции? Точно это его пятерка за поведение.

В другой раз, наблюдая, как извивается и корчится писатель, он сказал Лидии:

— Видите, с каким трудом родится истина?

Нахмурясь, Лидия отодвинулась от него.

Она редко бывала во флигеле; после первого же визита она, просидев весь вечер рядом с ласковой и безгласной женой писателя, недоуменно заявила:

— Почему они так кричат? Кажется, что вот сейчас начнут бить друг друга, а потом садятся к столу, пьют чай, водку, глотают грибы... Писательша все время гладила меня по спине, точно я—кошка.

Лидия вздрогнула и, наморщив лоб, почти с отвращением добавила:

— И потом этот ее живот... не выношу беременных!

— Все вы—злые!—воскликнула Люба Сомова.—А мне эти люди нравятся, они точно повара на кухне перед большим праздником—Пасхой или Рождеством.

Клим взглянул на некрасивую девочку неодобрительно, он стал замечать, что Люба умнеет, и это было, почему-то, неприятно. Но ему очень нравилось наблюдать, что Дронов становится менее самонадеян, и уныние выступает на его исхудавшем, озабоченном лице. К его взвизгивающим вопросам примешивалась теперь нота раздражения, и он слишком долго и громко хохотал, когда Макаров, об'ясняя ему что-то, пошутил:

— Ну, что, Иван, чувствуешь ли, как науки юношей питают?

— А все-таки, братцы, что же такое интеллигенция?—допытывался он.

Докторально, словами Томилина, Клим ответил:

— Интеллигенция—это лучшие люди страны, люди, которым приходится отвечать за все плохое в ней...

Макаров тотчас же подхватил:

— Значит, это те праведники, ради которых бог согласился пощадить Содом, Гоморру или что-то другое, беспутное? Роль—не для меня... Нет.

«Хорошо сказал,—подумал Клим и, чтоб оставить последнее слово за собой, вспомнил слова Варавки:—Есть и другой взгляд: интеллигент—высококвалифицированный рабочий — и только».

Но и тут Макаров догадался:

— Похоже на стиль Варавки.

Чувство скрытой неприязни к Макарову возрастало у Клима, Макаров, посвистывая громко и дерзко, смотрел на все глазами человека, который только что явился из большого города в маленький, где ему не нравится. Он часто и легко говорил фразы и слова не менее интересные, чем Варавка и Томилин. Клим усердно старался развить в себе способность создания своих слов, но почти всегда чувствовал, что его слова звучат отдаленным эхом чужих. Повторялось то же, что было с книгами: рассказы Клима о прочитанном были подробны, точны, но яркое исчезало. А Макаров даже и чужое умел сказать во-время и ловко.

(Продолжение следует).

...окладом в 250 руб. в месяц,—родственник коммерческого директора Вакот Раппопорта.

На заготовку сухофруктов в Самарканд был послан еще один родственник Раппопорта—некий Ливщиц.

Главбух Вакот тов. Ландо—устраивал в харьковском отделении Вакот своего родственника—гр. Крамарева.

Звонок по телефону влиятельного тов. Отродубского из Госбанка—спас от сокращения гр. Неимровского.

Еще один звонок—«не подлежит увольнению» тов. Певзнер и вместо него был сокращен тов. Пинскер, у которого лучшая квалификация, но на беду—нет «хвостика тетеньки».

Совсем не коснулось сокращение бывших купцов, которых в Вакот множество.

Несмотря на все это, месткомы Вакот пребывают в созерцательном бездействии.

Живется в Вакоте совсем не скучно. Из месяца в месяц устраиваются концертные вечера, в которых принимают участие

Хвост инженера Алейникова.

Инженер Алейников при переезде с юга на Дальний Восток на должность председателя правления «Дальуголя» захватил с собой «всего» троих: К. Подзорова, Л. Ривина и Диманштейна.

К. Подзоров, коммунист, ехал как один из «лучших на Донбассе управляющих рудником». На Дальнем Востоке он назначен был управлять крупнейшим предприятием края, Артемовским рудоуправлением, с добычей в 450.000 тонн в год. С первых же дней «лучший управляющий» показал полную безграмотность и повел предприятие к развалу. В непригодности его к работе постепенно убедились все, начиная от его подчиненных и кончая ДСНХ. По протекции Алейникова—мощная поддержка, и его с работы снять смогла только КК РКИ и то—через полтора года бесхозяйственных упражнений. Кроме того, за неблаговидные дела он был к этому времени исключен из партии.

Л. Ривин—свояк Алейникова, и потому должно быть Алейников аттестовал его как «великолепного деляца, коммерсанта, почти коммуниста». Ривин получил место коммерческого директора треста, но руководил не только коммерческой частью, но и всей работой треста через Алейникова.

С помощью Алейникова Ривин добился удаления из треста хороших работников-коммунистов. Так, был удален зам. Ривина, подлежит высылке на предприятие зам. предправления. Вместо них приняты на работу такие же «почти коммунисты», как Ривин.

Деятельность гр. Ривина стоит тресту многих сотен тысяч. Лесозаготовки, например, в 1927—28 г. он провел с удорожанием на 30—40 проц. против цен 1926—27 года, принеся убыток в 126.000 рублей. Целый ряд таких операций проведен Ривиным.

Наконец, Диманштейн—зять Алейникова. По образованию он техник, но вывез его Алейников как специалиста-теплотехника для посылки на заграничную коммерческую работу. Чтоб освободить для него место, был снят с работы партпец Кочетков. С переменой представителей—заграничные дела треста не улучшились, но сам Алейников вместо одной поездки за границу в 1926—27 году сделал в 1927—28 г.—со времени назначения Диманштейна—четыре.

Под опекой Алейникова оказалась даже белогвардейская парочка—Грузинины. Жена белогвардейца жила в СССР, и Алейников взялся доставить ее к мужу, за границу. Добыл ей заграничный паспорт и даже повез с собой, но к мужу не довез—ГПУ задержало на пограничной его спутницу.

Дело контрольной комиссии определить: что же представляет собой сам Алейников?

Х.

Член правления Тарытин рекомендовал тов. Ширинкину в секретари. Что же касается Кудряева, который в свое время разбазарил по частным рукам товары карской экспедиции, был исключен из партии

густе в областную РКИ, где и остался без всякого движения.

Парад родственников повторяется по-прежнему изо дня в день.

В. и А.

Наследство Чичкиных.

Существуют в Москве две параллельных организации, ведающие молочным делом: «Крестьянский молочный союз» и «Маслоцентр».

До революции, как известно, молочным рынком управляли две фермы: Чичкина и бр. Бландовых.

От них-то и все качества. Прежде всего аппараты «Крестьянского союза» и «Маслоцентра» насыщены работниками, перешедшими как бы по наследству, от прежних хозяев. Много лет приказчики Бландова воевали с приказчиками Чичкина и уж так привыкли к этому, что традиция продолжает жить и развиваться поныне: «Союз» изо всех сил конкурирует с «Маслоцентром».

Теперь в молочном отделе «Маслоцентра», например, не знаешь, куда деваться от родных—отцов, детей, братьев.

Магазинной частью управляет И. Трофимов, а его родные братья рассыпаны по магазинам в качестве заведующих и продавцов.

Два брата Афанасьевых устроились так, что один из них заведует магазином, а другой его ревизует. Тут же за кассой работает сестра Афанасьевых.

Братья Ушаковы тоже—замзав и ревизор.

В том же «Маслоцентре» есть множество других братьев—Чекаловых, Красавиных, Клюквиных, Лобушиных, Кульковых, Поликарповых.

По наследству от Чичкиных перешли к ним в откровенные воры, спекулянты и мошенники. К сожалению, слишком мягко относился к ним. Завмаг № 32 в Москве Тулов и его заместитель Сочеков продавали масло и яйца частные организациям, отказывая детскому саду и родильному дому. Их не предали суду, их лишь уволили, да еще выдали выходное пособие.

Продавец магазина № 40 Копейкин, спекулировал маслом и тоже—только уволен.

Регулирующие органы постановили: с 1 января слить обе параллельные организации в одну. Но этого мало. Потребуется еще тщательная обработка аппарата, чтобы разделаться с традициями от Чичкина и Бландовых.

Д. М.

Тоска по родине.

Гр. Соломаху назначили прежом правления могилев-подольского Плодовинсоюза. Во всем хорошо было Соломахе, одна беда—далеко от знакомых, от родины. Был один земляк—нежинец у Соломахи, привез он его откуда-то в Плодовинсоюз. Звали его Галетой и заведывал он оперативным отделом. Галета понимал, о чем тоскует Соломаха.

В тихие, грустные вечера вспоминали они нежинские домики, реку, товарищей.

И вдруг осенило:

— Речку в домики сюда не перенесешь, а вот почему бы не перетащить товарищей? Малиевский, ничего ж не делает? Даже не в союзе! Почему бы ему не приехать? И службу получит, и в союз, может быть, поступит. А Рабиновича? Господя, а Поляков? Не поедет из Харькова? Ну правда, триста рублей он тут получать не будет, но полтораста? Устроим главбухом... Тут же жизнь дешевле!

Много фамилий перебрали земляки. Вспомнили Суярко, Варшавского и других.

И выписали.

Возникла в Плодовинсоюзе целая нежинская колония.

О, эта тоска по родине! Как будто о чем теперь и грустить нежинцам? Окружены земляками, точно они не в Могилеве, а в Нежине, но... не то, не то! К родным местам потянуло Галету. Послали его в Харьков, в командировку, но от Харькова до Нежина—рукой подать, и он не утерпел, заехал. Нашлось в Нежине дело: можно купить мешки для маку. Есть они, правда, и в Могилеве, но лучше уж в родном городе. Вслед за Галетой приехал в Нежин и сам Соломаха. Оба наслаждаются родными местами и все не хочется им ехать на работу, хоть там насажена ими целая колония друзей.

С. ПОДОЛЬСКИЙ.
О. ВАРИН.

Лишь три четверти украинцев живут на Украине. Остальные находятся преимущественно в РСФСР. Из них значительная часть, более 1.600 тысяч человек, в непосредственно примыкающих к Украине бывш. Курской и Воронежской губерниях. Это население почти сплошь крестьянское.

Несколько времени назад, поднимая вопрос о недостаточной охране культурных прав русских рабочих и русских крестьян на Украине, я указал, что еще в более жесткой мере надо вскрыть и вывести из практики подобную же недооценку национально-культурных прав украинских крестьян в Российской республике. Сосредоточенные по Курской и Воронежской губ. сведения показывают, что национальное зерновество имело и имеет еще там место, и для устранения его должны быть приняты меры более решительные, чем доселе замечались.

В 6. Воронежской губ. украинцы занимают почти сплошной массой 4 уезда: Россошанский, Острогожский, Валуйский, Богучарский. Из всех 38 волостей этих уездов украинцы составляют большинство в 32, а также в городах Россошане, Острогожске и Богучаре. Если исключить незаселенную украинцами часть Острогожского и Валуйского уездов, то все остальное составит район, примерно, с одним миллионом населения, из которого около девяноста процентов составляют украинцы (точнее 903 тыс. чел. по переписи 16 декабря 1926 г.).

Район с таким однородным по национальности населением отыскать не так легко. Достаточно сказать, что даже на самой Украине процент украинцев во всем населении ниже, чем в этой прилегающей к Украине части Воронежской губ.

Подобная же, только несколько ослабленная, картина и в трех уездах Курской губ.: Белгородском, Грайворонском и Старооскольском. Украинцы составляют большинство в 22 волостях из всех 34 волостей этих уездов. Если выделить здесь заселенную украинцами территорию, то получится район, примерно, с 700 тыс. жителей, из которых около двух третей—украинцы. Притом украинцы не только по названию, но и сохранившие свой язык и бытовые особенности.

Самым естественным при таком положении надо считать вхождение этих территорий в состав Украины. Нет никаких оснований, почему на сплошного района поселения украинского народа должен быть вырезан кусок и включен в состав соседних русских Курской и Воронежской губерний. При том под самым Харьковом: до Харькова от этих частей Курской губ. ближе даже, чем до Курска.

Обеспечение культурных интересов этой части украинцев до настоящего времени находилось, примерно, в одинаковом положении во всем этом районе. Его можно охарактеризовать так: периодически подымаются жалобы с мест, что в целых уездах, где население более, чем на 90 проц. украинское, нельзя ни подать заявление в сельсовет на украинском языке, ни учить детей в украинской школе. Периодически жалобы доходят до Москвы, и ВЦИК посылает ревизию или циркуляр. Периодически после этого местные органы власти принимают резолюции о необходимости украинизации и выкабатывают «перспективные» планы. И столь же периодически почти все потом остается попрежнему.

Вот, например, Курская губерния, в которой более полумиллиона украинцев. ВЦИК РСФСР летом 1925 г. произвел обследование. Оказалось: из 844 пунктов ликвидации безграмотности—ни одного украинского. Из 82 изб-читален—ни одной украинской. Из всей массы школ губернии—только три с преподаванием на украинском языке. Местная власть тогда «перспективно» кое-что обещала, но почти ничего не сделала.

12 сентября 1925 г. Президиум ВЦИК предписывает курянам озаботиться украинизацией школ I и II ступени в районах с украинским населением, украинизацией ряда волостей с переводом на украинский язык сельсоветов, нарсудов, милиции и т. д. Опять—резолюция, «перспективный план».

Затем Коллегия Наркомпроса РСФСР 7 января 1926 г. признала работу по украинизации в Курской губернии неудовлетворительной и приняла на счет Наркомпроса содержание педтехникума в Грайворонке, как специально украинского, чтобы обеспечить учителям «перспективную» украинскую школу в Курской губернии. Но, как известно, еще из слова о полку Игореве «вырвав» словом кистень (волшебник). Они берут деньги, числят грайворонский педтехникум украинским, упраздняют на этом основании даже простое преподавание украинского языка как предмета изучения в педтехникумах соседних уездов, где оно было.

Но мы забежали вперед. Перед этим еще 14 марта 1927 г. Президиум ВЦИК издает распоряжение о культурном строительстве среди нацменьшинств,—но оно опять не находит достаточного отклика в Курской губернии (если не считать нового «перспективного плана», на этот раз уже 5-летний, а не 3-летний). В апреле 1927 г. туда является инструктор Наркомпроса из Москвы. На заседании президиума грайворонского уисполкома в об'яснение пассивности ему указывают, что «проведение плана украинизации потребует смены учителей и учащих, так как они не знают по-украински, а между тем «в программе партии нигде не указано, чтобы изучать чужие языки» (из отчета). В этом Грайворонском уезде перед тем было отказано крестьянам открыть липецкие из украинском языке даже за счет самих крестьян.

Президиум ВЦИК 27 июня 1927 г. издал особый циркуляр о включении в сметы мер по культурному и советскому обслуживанию нацменьшинств. После этого курский губисполком раскачался и из более чем 15-миллионного бюджета Курской губернии отвалил «на украинизацию» целых 6.736 руб. 70 коп. (на проведение курсов подготовки работников низового соваппарата), приняв также 15 сентября 1927 г. обширную («периодическую») резолюцию о мерах по украинизации. «Переподготовка» учителей на курсах 1927 г., кстати сказать, продолжалась целых 18 дней, обучалось на них целых 22 человека, да и из них использовано было потом на деле менее половины.

После этого, и 1 января 1928 г., опять ВЦИК произвел обследование украинизации в Курской губернии. Оказалось невыполненной и последняя резолюция губисполкома от 15 сентября 1927 г.: во всей губернии переведена на украинский язык лишь первая группа в 10 школах I ступени и т. д., зато сняты с бюджета две существовавшие в Грайворонском уезде украинские избы-читальни (новостроевская и вязовская), почему они и «закирели в своей работе», и т. д.

После этого обследования президиум курского губисполкома опять почувствовал приливи резолюционно-перспективной энергии, и 23 февраля 1928 г. принял еще одну обширную резолюцию по украинизации. Здесь и перспективный план («считать необходимым» не позднее декабря 1930 г. провести в жизнь украинизацию) и прочие хорошие, но уже знакомые вещи. Нет только: 1) постановления о выяснении виновных в неисполнении всех предшествующих подобных резолюций; 2) постановления о наказании и переводе на другую работу тех должностных лиц, кто самочинно отменял проведенную уже украинизацию некоторых школ (были и такие факты), и т. д.

Насколько более реальными окажутся последние постановления курского губисполкома, будет видно далее. Пока же, например, в Грайворонском уезде, как удостоверяет постановление укома от 7 марта 1928 г.,—из 70 сельсоветов с украинским населением не украинизован ни один, из 78 школ в украинских селах украинизовано лишь 5 и т. д.

Такова вся эта позорная история волокиты, бюрократизма, извращений. О Воронежской губернии отдельно не стоит говорить. Здесь пока украинизовано только три волости. Президиум воронежского гика 17 января 1928 г. постановил предложить уисполкомам подготовить к украинизации еще 9 волостей. В перспективе решено ориентироваться на окончание украинизации к 1930—31 г.

Последние местные резолюции (1928 года) и в Курске и в Воронеже написаны несколько более энергичным языком, хотя являются сверхосторожными по существу. Ведь речь идет о разрешении говорящему по-украински населению говорить и писать по-украински в своих сельсоветах и волисполкомах. А так называемой «осторожности» и медлительности столько, что будуто предстоит вводить негритянский язык среди незнающего его населения.

Что нужно делать? Украинизацию всех сельсоветов и волисполкомов с большинством населения, употребляющим украинский язык, произвести теперь же, а не в порядке перспективных планов. Украинизацию школ в украинских деревнях закончить в 1928—29 г., использовав русских учителей для предстоящего тогда же расширения школьной сети в русских частях Курской и Воронежской губерний и выписав украинских учителей с Украины, если нельзя найти сразу у себя подходящих людей (обследователи говорят, что можно). Наконец,—при произведшем теперь районировании Центрально-Черноземной области выделить сплошной пограничный украинский район и передать его Украине, поскольку местное население одобрит такое решение вопроса.

Ю. ЛАРИН.

В тени Арарата.

Лет восемь назад здесь еще была настоящая граница, и на границе стояли армянские меньшевистские войска, и плечистый дашнак, увешанный маузерами, требовал паспорта. Он требовал паспорта и кричал, и угрожал, и тыкал коричневым пальцем в подорожные бумаги, не понимая их содержания, на каком бы языке они ни были написаны. Он угрожал и демонстрировал в сложно оркестрованном крике могущество великой, свободной демократической Армении, но слова мгновенно замерзали на его устах, если проезжая дама подымала с британским высокомерием одну бровь и коротко говорила «пшш». Тогда, спотыкаясь от усердия, армянский офицер начинал суетиться, как самый последний куша-посыльщик, и хватал высокопоставленные иностранные чемоданы, потно жонглировал ими, благоговейно примащивал их в багажном вагоне и долго благоговейно смотрел на английский багаж, вдыхая великодержавную благодать чемоданной кожи. Беднята! С английскими удостоверениями, купленными у консула в Батуме, в Тифлисе или в Баку, ездили самые прозаические одесские спекулянты, в чемоданах же таились не секретные документы лондонских министерств, а наивные катушки с нитками, молчаливая мануфактура и незаменимый декаин.

Сейчас никакой границы нет; вернее, она не ощущается. На правительственных картах точнейшим образом обозначены рубежи наших союзных и автономных республик. Проезжая от Минска до Сухума, вы минуете не меньше полудюжины национальных государств. Но если при вас не будет консультанта из Союзного ЦИК или специалиста из картографического управления,—вы проезжаете все международные внутрисоветские границы.

Вот так, когда-нибудь, но еще в наш век жизни мы будем ездить и на Запад. Поутру, когда в вагонном коридоре соберется очередь растрепанных пассажиров с полотенцами на плече, с мыльницами и зубным порошком в руках, кто-нибудь, зевнув в окно, заметит соседу:

— Смотри, мы уже всю Польшу пересекли, часа три как по Германии едем.

И сосед, заспанный, в голубой косовороточке, с путевкой из института Гастева на завод бывшего Крупна, вяло проронит:

— Разве?..

Ночь от Тифлиса кончается изломанной долиной реки Бомбак. Горы, невысокие, мягкие, лесистые, то теснятся и совсем нависают над железной дорогой, то вежливо отступают в стороны. Все время ждешь, что у гор нехватит такой корректной выдержки, что они, рассердившись или просто из веселого озорства, вдруг перегородят дорогу, и паровоз, натянувшись на гранитную стену, будет смущенно просить у высоких шутников поскорей пропустить его, не баловаться, потому что он, паровоз, очень спешит.

Этому фантастическому ожиданию не суждено разрешиться. В Карахлисе мы переходим с железной дороги на шоссе. Маленький умытый городок еще свеж утренним холодком, и кофейных горожане и приезжие неторопливо завтракают сыром и легким вином. Но базар уже в разгаре, и крестьяне с ослами деловито снуют между торговцами.

От Карахлиса шоссейный тракт идет по склонам лесистых горных хребтов извилистой дугой на восток. Ни на миг нельзя отделаться от изумительных панорам западного Тироля. Каждую минуту поворот, и каждую минуту, как в кино, новый вид, новое настроение природы, новое ее восклицание, обозначенное ущельем, стремительной рекой, альпийским лугом с яркими горными цветами.

Здесь нет крачного величия, головокружительных пропастей Военно-Грузинской дороги, хотя путевые спуски и кольцевые спирали рассчитаны с большой смелостью. Здесь нет колоритных крымских картинок: краски не так пестры, но более ярки, резки, мужественны. Здесь нет и того, чем красиво утомляет тирольский пейзаж, но суть более бедный и блеклый: больших отелей-ресторанов, дымящих трубами исполинских кухонь; рекламных плакатов, кричащих о сгущенных сливках и шоколаде; вымытых горячей водой толстых коров с колокольцами на шее; нарядных деревень с разноцветными и черепичными крышами.

Швейцарского шоколадного благодеяния здесь не видать. Но оно могло быть и скоро будет. Уже сейчас поэтические горные склоны дают самым буржуазным и деловым образом около 24.600 тонн в год отличнейшего швейцарского сыра. Молочные продукты, сыр, оказавшие магическим секретом, оживившим нищую армянскую деревню. Вокруг больших и малых сыроваренных заводов, выстроенных государством и кооперацией, крестьяне об'единяются в артели, улучшают свое хозяйство, скот, быстро и твердо усваивают все выгоды коллективизации труда.

Ущелья, долины и перевалы когда-то были знамениты похождениями популярных партизан Кериа и Осмала Аги Косумова. Горные армянские дубровские грабили почтовые карты, раздевали донага проезжих прокуроров и исправников, наводили страх на русских купцов и демонстративно помогали армянской бедноте. Ужасы империалистической войны («Кавказский фронт»), потрясения революции заслонили память о тех давних временах. Теперь даже в самых глухих закоулках нагорной Армении дремлют старинные холодок и кофейных горожане и приезжие неторопливо завтракают сыром и легким вином. Но базар уже в разгаре, и крестьяне с ослами деловито снуют между торговцами.

От Карахлиса шоссейный тракт идет по склонам лесистых горных хребтов извилистой дугой на восток. Ни на миг нельзя отделаться от изумительных панорам западного Тироля. Каждую минуту поворот, и каждую минуту, как в кино, новый вид, новое настроение природы, новое ее восклицание, обозначенное ущельем, стремительной рекой, альпийским лугом с яркими горными цветами.

Здесь нет крачного величия, головокружительных пропастей Военно-Грузинской дороги, хотя путевые спуски и кольцевые спирали рассчитаны с большой смелостью. Здесь нет колоритных крымских картинок: краски не так пестры, но более ярки, резки, мужественны. Здесь нет и того, чем красиво утомляет тирольский пейзаж, но суть более бедный и блеклый: больших отелей-ресторанов, дымящих трубами исполинских кухонь; рекламных плакатов, кричащих о сгущенных сливках и шоколаде; вымытых горячей водой толстых коров с колокольцами на шее; нарядных деревень с разноцветными и черепичными крышами.

Швейцарского шоколадного благодеяния здесь не видать. Но оно могло быть и скоро будет. Уже сейчас поэтические горные склоны дают самым буржуазным и деловым образом около 24.600 тонн в год отличнейшего швейцарского сыра. Молочные продукты, сыр, оказавшие магическим секретом, оживившим нищую армянскую деревню. Вокруг больших и малых сыроваренных заводов, выстроенных государством и кооперацией, крестьяне об'единяются в артели, улучшают свое хозяйство, скот, быстро и твердо усваивают все выгоды коллективизации труда.

Ущелья, долины и перевалы когда-то были знамениты похождениями популярных партизан Кериа и Осмала Аги Косумова. Горные армянские дубровские грабили почтовые карты, раздевали донага проезжих прокуроров и исправников, наводили страх на русских купцов и демонстративно помогали армянской бедноте. Ужасы империалистической войны («Кавказский фронт»), потрясения революции заслонили память о тех давних временах. Теперь даже в самых глухих закоулках нагорной Армении дремлют спокойствие и безопасность. Дети бывших разбойников и партизан-маузеристов варят хороший экспортный сыр,—белая армянская эмиграция может убедиться в сем печальном факте, посетив парижские гастрономические магазины. Чудесный сыр со слезой. Единственный вид слезы, который отныне узаконен в Армении!

Зеленые горы, луга, ручьи начинают сплетаться в совсем сложный клубок. Они кружатся вокруг дороги, извиваются, влезают друг на друга, плящут в целом потоке самых изумительных комбинаций, и в центре этого живописного великолепия запрятан крохотный городок Делижан, один из лучших по своим данным горных курортов для легочно-больных, нервно-усталых и просто переутомленных людей.

Кто у нас знает о Делижане? Люди образованные легко, без натуги перечислят множество больших и захудалых курортных мест во Франции, в Италии, в Южной Австрии и на Принцевых островах, но они не смогут об'яснить, что такое Теберда, где она помещается, и с высокомерным недоверием усмехнутся, услышав, что армянский источник Арзни лучше, вкуснее, крепче прославленного Нарзана.

За Делижаном и его санаториями зеленая вакханалия природы начинает утихать. Каменные кручи пустеют, рыжеют, хмурятся. Дорога бежит бесконечным, томительным под'емом—все выше, выше, в далекому горному перевалу. Здесь было бы трудно и опасно сдвинуть с места. Армянское правительство ревниво и заботливо следит за своей безрельсовой дорожной сетью—оберегает, улучшает, увеличивает. Это особенно бросается в глаза, когда переезжаешь из Армении к соседям, особенно в Нагичеванскую республику. Уже и в Советском Союзе наступило время, когда дороги должны служить паспортом хозяйственного, культурного и даже политического состояния края. Покажи мне, какие у тебя дороги, и я скажу, оживлена ли у тебя работа советов...

Все суше и суровее кругом. Крутыми кольцами мы возносимся вверх, куда-то к небесам. И вдруг направо, в стороне открывается что-то большое, вспыхнувшее и синее.

Море? Здесь?.. Еще несколько поворотов об'ездов, и мы в самом деле у моря, вернее теплого, пустынного. Голые горы из лавы, жесткие, беспритотные и притом нереальные, призрачные, как необитаемый пейзаж на луне, встают берегами у стальной воды. Кричат чайки, и резким эхо перекатываются водяные валы, необъяснимая щемящая тревога стоится в пространстве.

Оно очень красиво, это полузабытое «чудо Армении», громадное озеро Гок-Ча, или Севанское море, известное какой-то гигантской судорогой земной коры на две версты выше обычного уровня моря. Почти полторы тысячи квадратных километров синей ледяной воды, и кругом—ни кустика, ни деревца, одна древняя неприкаянная каменистая земля, враждебная людям, безучастная к скитанию их чувств. Неужели в нескольких часах отсюда, внизу—ласка зеленых лесов, лошади и коровки, виноградники и веселые кабачки?

Только в холодных глубинах озера роится богатая жизнь. Здесь водится форель, жирная и нежная. Стаи всякой большой и мелкой рыбы блаженствуют в темной прохладе. Совсем в недавние время большевики учинили смелый опыт: в специальных резервуарах развели несколько миллионов сиговых мальков с Ладоги, далекого севера, с Ладожского озера. Крошечные путешественники не перенесли транзит сигов удался, они видать, хорошо чувствуют себя в новом армянском отечестве. «Сиг транзит глория мунди?»,—в шутку спросили в Устном начальника, но утвердительно кивнул головой... Северные гости подрастают и, вопреки опасениям рыбаков, хорошо ладят с подводными армянскими старожилами. Национальная политика советской власти одерживает победы и в рыбном мире!

На моторном катере мы плеч вверх по озеру. Через час—маленький каменистый островок, монастырь Севана — армянские Соловки, некогда место ссылки провинившихся монахов. Наше судно пристает к гранитной пристани. Крутой под'ем вверх, несколько домиков, неопрятная казарма для паломников, похожая на кавалерийскую конюшню. Еще выше—храмы, сложенные из громадных каменных глыб.

Рослый богатырь в черном одеянии молча выходит нам навстречу. Он не говорит по-русски, но через моториста выражает готовность показать и об'яснить. Как все армянские священники, он необычно напоминает еврейского раввина. Жесты округлые, деликатные, слова достойные, и только глаза, строгие черные глаза горят непотухающим блеском неистребленных человечьих страстей. Совсем светские глаза... Храмы очень интересны. Им больше тысячи лет. Суровые стены воскрешают память раннего средневековья, каменные алтари точно повторяют формы древнеязыческих жертвенников. Вот на таких точно алтарях, в тысячах верст отсюда германские племена закалывали ягнят своему Вотану.

Севанский настоятель провожает нас до пристани. Не нужно ли ему в Еленовку, под'ехать на катере? О, нет, спасибо. Он привык жить тут не покидая острова и не собирается. Кстати, его жизнь. Крестьянин и его жена грустно стоят около красного белого барашка. У старухи в глазах слезинки. На шее ягненка словно перед ножом—алая ленточка. Что с ним?

Заболел сын. Опасно. И вот—сюда, заколоть жертву, кровью одного агнца отмолить другого. А священник благословит кровавый дар и узаконит сделку с богом.

Так ли это? Неужели христианская церковь и в двадцать восьмом году причастна к языческим ритуалам?

Монах с достоинством и без в'ющего смущения подтверждает. Он вручит барашка богу, и порез будет на том самом месте, где сейчас ленточка. То-есть, конечно, барашка бог сам есть не будет, это переложится священнику. Но там, наверху, кругом будут приняты и сведения...

Значит каменный алтарь не лгал своим сходством.

Мы торопимся в обратном плавании. На Севане начинается шторм. Это не шутка, во всяком случае это не менее серьезно, чем на Черном море. Довольно большие пароходы Севанского «флота» спешат в порт, на горизонте видно, как их треплют высокие волны—что же говорить о нашей моторной скорлупке! Трудно понять, какие силы природы организуют здесь настоящие морские шквалы, зимой со снежными метелями, с человеческими жертвами, дикие и яростные бури.

Мы успеваем добраться до спокойной гавани. Еленовка—большое русское село молокан-рыбаков.

В Еленовке есть кооператив, при котором столовая, и в столовой мы сейчас вкусим нежнейшей, изысканнейшей севанской форели, той самой, что Арменторг вывозит даже в Париж для парадных обедов Бриана со Штреземаном. Севанской форелью, говорят, закусывали пакт Келлога. Восточной этой изумительной рыбы попеременно Макдональд, когда пытался отрицать неизбежность блока своей партии с либералами. Янтарным навагом этой залихватской рыбины лечат больного Чемберлена, набирающего силы для новых козней Советскому Союзу... У нас начинается бурное кипение слонов, именуемое в физиологии выделением пепсинов. Но зря выделились говорчивые пепсины. В еленовской кооперативной столовке на берегу форельного озера нет и не пахнет никакой рыбой. После долгих унижений можно добиться только прозаической яичницы, да и яйца в ней на вкус не куриные, а чорт знает чьи. Правда, гражданка, разносящая еду, не спрашивая, небрежно ставит перед нашим посетителем полную откупоренную бутылку коньяку; коньяк здесь, кажется, дешевле, чем квас в Москве, но, насколько мы слышали, из всех достижений кооперации коньячные считаются самыми спорными.

От Еленовки дорога бежит к юго-западу по пустынному плоскогорью. Запыленная шипковатая зелень угрюмо стелется по земле и молча гнется под пронзительным ветром. Взлетает орел совсем низко; встревоженно садится, далекий от беспокойства перед человеком. Он погружен в свои орлиные думы, может быть царственного, но довольно мелкого масштаба. Мысль работает вокруг пропажи недоеденного сусликa или же упирается в загадочную проблему: почему маленький ушастый еж, настигнутый на косогоре, оказался даже в мертвом виде совершенно недоступным и потому непобедимым для всех орлиных усилий... Потом попадаются еще два орла, еще один, и наконец, группа этих живых эмблем монархического строя благодушно провожает большевистский караван.

Здесь природа обнажена до простых, торжественных, библейских форм. Библейских потому, что несомненно люди, сочинявшие старинную книгу вымыслов, жили в местности, подобной этой, где обожженный солнцем песчаник, серые кучи овец и седоглавые вершины на горизонте почти не загромождали воображение, придавали каждой легенде проповеднический характер.

Направо—Алагез, сложная группа вершин, со склонов которых стекают немногие орошающие Армению реки. Здесь приютилась заброшенная область Абаран, где крестьяне не ушли еще от навыков каменного века. Прямо, впереди дороги, спокойный, одиноким, почти отрешенным от жизни видением встает Арарат.

У прославленной во всем мире горы путник не найдет праздничной стройности Казбека и хрустальной неприступной голубизны ледяного Эльбруса. Арарат—гора очень высокая, выше Монблана и того же Казбека. Но гора коренастая, плечистая, старинковски угрюмая и неприветная. Она не тянет человека к себе в высь, как другие вершины, а пригибает к земле, настраивает на подчиненный себе лад. Вполне понятно, что путешественник Ной, обремененный целым зоологическим садом в двух экземплярах, при недостаточном штате в три сына, попав на Арарат, поспешил спуститься вниз, к виноградникам, где сейчас показательная плантация господвалов Армении. Было бы очень глупо оставаться дальше наверху, среди вечных туманов, обвалов и снежных вихрей, незатихающих на горе круглый год.

Все-таки Арарат изумительная гора. Недаром она изображена на государственном гербе Армянской ССР, хотя и... вовсе не находится в Советском Союзе, а напротив того, в Турции, которой Арарат отдали меньшевики после бессмысленной и позорной войны в 1920 году. Только пятьдесят километров от Эривань до самой горы, но почти по середине этих пятидесяти километров проходит турецкая граница.

В одесских кофейных ходит анекдот о том, что будто бы турки запросили Чичерина пояснить: на каком основании в гербе советской Армении значится чужая, не принадлежащая названному государству гора? И никогда не теряющийся наш нарком якобы ответил, что ничего в этом противоречащего международным обычаям не видит: ведь вот же и турки имеют в своем гербе луну, которая пока им не принадлежит...

Но что собственно могло бы дать нам владение Араратом? Территорию? Эти скользкие кручи необитаемы и опасны. Красивый вид? Мы им пользуемся и сейчас, без всяких протестов со стороны дружественной державы и без попыток заслонить от нас гору забором. Изображение в гербе? Оно уже есть!

Разве что при активизации концессионной политики мы сдали бы Арарат американцам, они устроили бы туда экскурсии набожных туристов, провели бы канатную дорогу к месту, откуда выпорхнула голубка с ветвью, и джаз-банд откалывал бы фокстроты в винном заведении «Приют Хама», и в качестве договорного беспошлинного импортного оборудования прибыли бы искусно сделанные обломки ковчега? Нет, уж Ной с ней, с этой концессией.

...Орлы оставили нас, и Алагез повернулся плечом, и мы одни с грустными, холодноватыми песчаниками и снежной вершиной на горизонте. В довершение набегает и дождь, очень редкий здесь, но обильный и хлесткий. Здесь, на равнине, сухая почва и люди всегда тоскуют по воде. Если и в самом деле когда-нибудь выдались сорок деньков беспрерывных дождей—это и маринист назвал бы потопом. То ли дело Москва, лето двадцать восьмого года, недаром плеч дождливых двое суток, ряд и спокойные заверения бюро погоды, что «осень предвидится с большими осадками».

Туман и ночь застилают все кругом. Вселенная представляется довольно унылым местом. Но почти внезапно под нами раскрывается низкая и душная эриванская котловина. Дорога торопливо рвется вниз крутыми поворотами. Шуршат виноградники. И, наконец, Эривань встречает нас теплым дымом, собачьим лаем, электрическими фонарями, ароматами баранины, пеньем ослов, новыми автомобилями марки Додж и Кадиллак.

(Окончание следует).

МИХАИЛ КОЛЬЦОВ.

В тени Арарата*).

...«Арташес отправляется на то место, где сливаются Ерасх и Метцамор; тут полюбился ему холм. На нем он строит город и называет его по своему имени Арташатом. Ерасх помогает ему сосновым лесом. Вот почему скоро и без особенного труда, построив город, сооружает в нем храм, а из Багарата переносит туда изображение Артемиды и все кумиры етнов своих; но изображение Аполлона ставит за городом, недалеко от большой дороги».

Кто такой Арташес?

Царь великой Армении. Большой воин, О нем древний историк Флегон писал, что «Арташес грозил вессалийцам, и подвал о нем приходили в изумление Геллинский мир; сокрушил лакедемонян, обратил в бегство фокейцев; жители Лорреды предались ему, беотийцы вошли в состав его народа, словом—вся Азиада платила ему дань ужасом».

Историк Евагр уверяет, что именно Арташесу, а не Киру попался в руки знаменитый буржуй древности, царь Крез: «Он пущенными стрелами затмил солнце, и в полдень произвел рукотворную ночь. Ни один лидиец не возвратился вестником к своим соотечественникам, и царь их, Крез, по признанию Арташеса был возведен на сковородку».

Когда все это было?

-Еще за два века до христианской эры.

Что осталось от древнего Арташата, столицы великой Армении?

Вы догадываетесь: современная Эривань? Нет. Ничего подобного.

Арташат был стерт с лица земли римским полководцем Корбулоном в царствование императора Нерона. Не осталось никаких следов ни от него, ни даже от историков, помнивших армянскую столицу. Названного имя Евагра мы обнаружили только в виде цитат в трудах позднейшего армянского историка Моисея Хоренского. Но и Моисей этот жил тоже порядком давно. Полагают, что он родился в 370 году. Полагают!.. Еще полагают, что он был учеником армянского патриарха Саака. И это все, что только о нем можно узнать.

Лет через сто вместо разрушенного врагами Арташата была выстроена новая столица—Валаршапат. Она продержалась до пятого века, и тоже погибла. От Валаршапата уцелели остатки развалин, вблизи пышного Эчмиадзина.

Однако, и до всего этого, еще до города Арташата, тут же в Араратской долине существовала совсем уже древняя, но тоже исторически достоверная армянская столица Армавир.

Больше двух с половиною тысяч лет возникает, строится, гибнет и опять возникает культура армянского народа. То полчища пришлых разрушителей вытаптывают все ростки возникающей цивилизации, то свои же, армянские феодалы с ненавистью разрушают опорные пункты городского хозяйства. До тринадцатого века еще тянется более или менее связная история цельного армянского государства. Последние семьсот лет армянский народ расщеплен, разорван в клочья и живет отдельными колониями в самых разбросанных уголках земного шара. На месте основной, первичной базы армянской народности царская Россия числила Эриванскую губернию и Карсскую область. Согласно газете «Новое Время», правительство приходилось армянам и прочим «инородцам» заместо родного отца, несло к ним свет и радости русской цивилизации...

Нескончаемая драма «русских» армян вылилась в общую необозримую мировую трагедию всего армянства. Ни в чем неповинный народ положил в общую могилу мировой войны свой страшный взнос: полтора миллиона трупов. Армяне даже не сражались. Они не удостоились никаких национально - патриотических признаков, в роде тех, какими дурачили жителей других стран. Армян, как известно, просто резали. И вырезали за два года во много раз больше, чем за всю прежнюю кровопролитную историю армянского народа с древнейших времен. Потрясающие варварские разгромы древнего Арташата, Валаршапата оказались детскими забавами рядом со скучными военными буднями двадцатого века.

На горящих обломках городов, в сиракс сотен тысяч разлагающихся трупов орава зловонных политических мутов, армянских дашнаков, попыталась возродить идею «великой Армении». Это обернулось позорно и жутко,—погромом и почти полным захватом армянской территории турками. А кончилось—решительно, ново: восстанием труднящихся против издевательства над ними. И вот —чудо из чудес!—в маленькой пыльной Эривани началось нечто такое, подобного чему не было, кроме шуток, свыше тысячи лет.

...Утро застает вас на улице армянской советской столицы в некотором недоумении. Вы не знаете, как воспринять Эривань, через какое психологическое окошко впустить ее внутрь себя.

Сказать, что вы поселились в «очаровательном восточном городке»,—трудновато. По главному эриванскому проспекту довольно уныло тянутся казенного вида дома, вполне в духе любого заурядного южного губернского захолустья. Попав куда-нибудь на такой проспект, можно зажмурить глаза и сказать наизусть: раньше эта улица называлась Московской, теперь называется Советской. Там, где жил губернатор, теперь помещается партийный комитет; там, где мужская гимназия,—исполком; в особнячке бывшей купчихи—РКИ; там, где была почтовая контора,— сейчас финотдел и губсуд; почтовая же контора теперь, наоборот, в бывшем казначействе...

В Эривани свои традиции: подобно тому, как главная улица Тифлиса носит имя грузинского поэта-классика Руставели, и Эривань пересечена проспектом Абовьяна, классика ново-армянского литературного языка. По обе стороны улицы выравнялись всяческие руководящие учреждения, филиалы московских и закавказских кооперативных «фирм», между ними просто лавочки и грязноватые парикмахерские. Все это оживлено толпой, гораздо более демократического вида, чем в нарядном Тифлисе, и в общем имеет довольно затрапезный вид.

Но кто судит по главной улице! Сделайте хоть самый скромный зигзаг по оси того же «проспекта Абовьяна», и перед вами весь размах эриванских будней. Вы проходите совершенно новыми улицами, и новые дома гордо, убедительно розовеют свежо отесанным камнем.

В домах на каждом шагу искрятся электрический свет, эриванская гидростанция выстроена вчерне, на будущее для еще не созданных фабрик и заводов. Не имея полного применения, электрический ток переливается через край, уличные фонари днем помогают солнцу слепить глаза. В больших новых зданиях деловито собираются люди с портфелями, звонят телефоны, стрекочут машинки.

Все это кажется чужим равнодушному ерику ослов, тысячелетней пыли дорог, тихим ароматам виноградников. Внутри скребется противоречие, скверный раздражительный философ ворочается и ворчит... «Было, было, все это было, Арташат и Валаршапат, все возникало и погибало, возникнет и это, и это же сотрут с лица земли».

Нет. Такого не было. Скромнейший Сазк Тер-Габриелян и его товарищи по Совнаркому никак не совмещаются с образом пышного царя Арташеса и какого не подкарауливают на сковородке. То, что делают они и вокруг них труженики из народа, уже никогда не сотрется. Оно имеет совсем другие корни в земле.

Армения переживает раннее радостное утро после тысячелетней ночи с кровавыми кошмарами. Стоит хоть немного пожить в маленькой Эривани, чтобы непогрешимо ощутить эту волнующую картину выздоровления и восстановления целого народа.

В Эривани не просто строят. Здесь люди не верят своим глазам, когда плывут кирпичи на то места, где уже сотни лет все только разрушалось. В каком-то упоении смотрят сами строители и присяжные колонии армян, заграничная печать на армянском языке изо дня в день сообщает обо всех, даже самых прохотных нововведениях эриванского правительства. Даже заклятые белогвардейские злопыхатели не могут опровергнуть чуда, совершающегося у подножия Арарата: исцеленная, залитая кровью, овеянная стонами умирающих страна теперь расцветает радостями мирной жизни и созидательного труда.

Но разные люди по-разному относятся к этому волнующему их факту.

Армянская буржуазия насчитывает в своей среде крупнейших миллионеров Франции, Америки, Турции. Сказочные богачи сорят деньгами для поддержания своего престижа. И в качестве душеспасительной темы слезливо говорят о своих несчастных соотечественниках, жалких армянских беженцах. Отзывчивый человек, Фритьоф Нансен уже несколько лет назад приезжал в Эривань договариваться об устройстве этих беженцев. Армянский сыр, Армения может угощать своих советских соседей лучшими сортами винограда и других фруктов. За последнее время очень удачно налаживается и шелководство. Армянский хлопок тоже успел сказать свое слово. Разве все это плохие перспективы? Прибавив к этому зангезурскую медь, громадные разработки строительного туфа в Ленинаканском уезде, можно ли сказать, что Армения подходит с пустыми руками к общему советскому котлу?

Над всем этим корпят, как пчелы, изо дня в день напряженные, двужильные армянские работники. Скорей, скорей! Им не терпится. И в самом деле—Армения должна наконец-то нагонять. У нее нет даже тех скромных материальных предпосылок, какие есть у других республик нашего Союза. Прошлые властители ничего не оставили в наследство. Ни фабрик, ни заводов, ни сколько-нибудь значительных сооружений, кроме мрачных, ненужных монастырей. Все сначала: голая обожженная, истомленная жаждой земля, — вот весь основной капитал, на котором приходится делать теперь социалистические накопления!

Необычайный подвиг создания передового, культурного и экономического очага на нищей, несчастной армянской земле окружен пристальным, притаенным вниманием. Во всех концах света—в Европе, Африке, в Америке—всюду, где есть большие колонии армян, заграничная печать на армянском языке изо дня в день сообщает обо всех, даже самых прохотных нововведениях эриванского правительства. Даже заклятые белогвардейские злопыхатели не могут опровергнуть чуда, совершающегося у подножия Арарата: исцеленная, залитая кровью, овеянная стонами умирающих страна теперь расцветает радостями мирной жизни и созидательного труда.

Но разные люди по-разному относятся к этому волнующему их факту.

Армянская буржуазия насчитывает в своей среде крупнейших миллионеров Франции, Америки, Турции. Сказочные богачи сорят деньгами для поддержания своего престижа. И в качестве душеспасительной темы слезливо говорят о своих несчастных соотечественниках, жалких армянских беженцах. Отзывчивый человек, Фритьоф Нансен уже несколько лет назад приезжал в Эривань договариваться об устройстве этих беженцев. Армянский Совнарком, несмотря на малоземелье в стране, предоставил переселенцам большую Сардарабадскую степь с условием, конечно, что богатые покровители беженцев отпустят средства на орошение степи. И вот уже больше трех лет, как раз'яренный Нансен мечется вокруг армянских толстосумов, уламывая их пожертвовать хоть что-нибудь на устройство своих сородичей. Но денег нет, совершенно пустяковых для армянских мультимиллионеров. Когда дошло до денег, слезы миллионеров сразу высохли.

Интеллигенция из заграничных армянских колоний,—не вся, но настоящая,—преданная своему народу интеллигенция, отнеслась к восстановлению своей родины иначе.

С разных концов света, через десятки границ, пробираются люди в далекую и маняще-таинственную для них Эривань.

Приезжают, вначале пропитанные тысячами предрассудков буржуазной богемы, сперва вступают в конфликт с непонятными для них советскими, коммунистическим укладом жизни, а потом осваиваются, поняв, что только в социалистическом пути, по надежной тропе ленинской национальной политики можно добраться до идеала действительно великой Армении.

И в тени древнего Арарата, на пыльных уличках захолустного губернского городка, неузнаваемо преобразив его, возникает интереснейший, красивый культурный город, столица заново родившегося народа.

Собранные притягательной силой творчества и созидания, здесь лихорадочно трудятся инженеры, врачи, писатели, лучожники, архитекторы, музыканты. Во всех областях науки, искусства, техники создают они героическую эпоху армянского Ренесанса, культурного возрождения.

Армянский Ренесанс питает два смешивающихся друг с другом потока: древняя мелительная струя Араратской долины и молодой, одинаднатилетний гремучий родник московского Октября.

Смесь эта обжигает и бодрит, хотя кажется удивительной и странной на вкус.

Молодые армяне-архитекторы из Вхутемина яростно спорят с почтенным академиком Тамановым, требуя заменить стильный церковный облик вновь строящихся зданий на революционные конструктивные кубы и призмы.

Пленум ЦК комсомола, в отличие от своих коллег в других братских республиках, выносит постановления об обязательном изучении комсомольским активом русского языка.

В государственном театре пользуются совершенно сумасшедшим успехом, без конца собирают полные залы «Бронепоезд» и «Разлом». Сибирских крестьян с увлечением играют приезжие турецкие армяне, никогда в жизни не слышавшие ни одного русского слова. Удивительно смотреть такой фантастический для нас спектакль, особенно если вспомнить, что ровно сто лет назад, в 1828 г., в той же Эривани состоялась премьера величайшей пьесы русского репертуара: при проезде из Санкт-Петербурга в Тегеран Александра Сергеевича Грибоедова любители-офицеры эриванского гарнизона разыграли комедию «Горе от ума»!

Поздно вечером в турецкой кофейне, за простыми, некрашеными столами собираются друзья, знакомые и просто собеседники.

Сначала молча отдыхают над домино и маленькими чашечками с душистой кипящей гущей. Потом постепенно разгорается общий разговор и споры до утра.

Трудно, когда попал в такую компанию. Им-то хорошо, они говорят все на одном языке. А человеку из Москвы? Хоть это и обидно, но факт: никто в целой кофейне не говорит по-русски. Приходится с армянским трагиком из Парижа из'ясняться по-французски, с армянским беллетристом из Нью-Йорка договариваться по-английски, с музыкальным критиком из Вены спорить по-немецки. А для хозяина, что так отечески меняет чашечки у спорщиков, надо вспомнить хоть несколько турецких слов. Есть люди из всех стран. Сюда всякого друга армянских тружеников ведут все дороги. Настоящий армянский Рим...

У каждого Рима должен быть свой Ватикан, и в армянском Ватикане, в строгом Эчмиадзине, нас застает последний день пребывания в Армении.

Резиденция католикоса всех армян утопает в церковной тишине. Дремлют тысячелетние соборы, никем не посещаемые. В монастырской, всемирно известной, эчмиадзинской библиотеке, которую эмигрантские газеты трижды об'являли разрушенной дотла,—в библиотеке парит размеренный, щепетильный порядок. Очередной немецкий профессор, специально командированный для изучения драгоценнейших армянских рукописей, протирает за столом очки платочком, и библиотечный цербер, директор Акопян, косо посматривает из дверей: не спер ли профессор в рукав чего-нибудь из советского достояния.

Архимандрит Рубен, главный секретарь армянского папы и его запорожтдел, (черный клобук, седая борода, но оч-чень молодые, чрезвычайно светские глаза, еще более светские, чем у священника на Севилье!), очень любезен. Он показывает все достопримечательности. Вот чудесные ковры главного собора. Вот оправленная в бронзу рука Григория Просветителя, к которой приезжают приложиться даже с Новой Гвинеи. Вот громадная чаша для варения мирры. А вот главное духовной академии, колыбели армянской богословской науки. Можно было бы потолковать и с самим католикосом,—пожалуйста, он был бы очень рад, он читает фельетоны в «Правде». Он спит сейчас, католикос всех армян, к сожалению.

В окна на нас нахмурился Арарат. Он здесь совсем близко; снежная шапка видна наклобучена, старик мрачным молчанием подтверждает неоспоримость эчмиадзинских святынь. Все весьма солидно, вот-вот и ковчег старого Ноя покажется на уступе.

Но из-за угла, вместо Сима, Хама и Яфета, довольно неожиданно показываются трое озабоченных красноармейцев. Они несут ведерки с кашей и боятся расплескать... Пожалуй, насчет Ноя и руки святого Григория—это еще бабушка надвое сказала. Ведь вот тоже, в духовной академии в этой, в эчмиадзинской—учился, когда-то студент Анастас Микоян. Учился, проходил курс наук, а потом вдруг не поверил, плюнул на все и теперь, говорят, в Москве, у большевиков. Или опять-таки здесь, под самым боком, на бывших монастырских землях, организовалась коммуна безбожников. Настоящие армяне, с усами, с бородами, а в бога не верят, читают Дарвина и сеют на тракторах... Скорее всего, история не повторится. Арташат, Валаршапат не восстановятся—ведь уже есть советская Эривань! Армянский папа, со своей академией, никем не тревожимый, так и останется спать около старшего папы, Арарата—ведь в Эривани уже есть академии совсем других наук.

МИХАИЛ КОЛЬЦОВ.

Эривань.

*) Окончание. См. «Правду» № 244, от 31 октября 1928 г.

...равов, занятых в единоличных ... ...ских крестьянских хозяйствах. Из ... ...ирии батрачества профсоюзом охва... ...тнишь 27.469 чел. Политико-просве... ...ная и профсоюзная работа среди ... ...ства почти не ведется. Обследова... ...пишут:

...боты с батрачеством в Кузоватов... ...районе, Сызранского окр., не велось ...ыток к этому не было».—«Ни пар... ...ые, ни профессиональные, ни совет... ...организации Бузулукского окр. не ...ют хотя бы приблизительных данных ...личии батрачества и работы с ним» ...—«Райкомы Мордовского окр. в весенний период, за исключением 2 из 23, вопросов о работе с батрачеством не ставили. В общем партийная работа с батрачеством весьма слаба». И т. д.

Из общей массы учтенных батраков трудоговорами охвачено всего 57 проц. А вопрос охраны труда батрачества вместе вот что говорят:

«В кулацких хозяйствах систематически нарушается установленное рабочее время, продолжительность от 10 до 12 часов, нет выходного дня. Организационные комиссии при рабочкомах совершенно бездействуют Не работала в этой части и инспекция труда». (Из доклада мордовского окружкома).

Из Бузулукского округа, Грачевского района, пишут: «Имеют место случаи отказа от заключения договоров как на пастухов, так и батраков. В с. Сорочинске возникший конфликт на почве отказа от заключения договора суд решил в пользу нанимателя».

...стоящего времени наблюдается как обычное явление подворное столование пастухов. Сплошь и рядом земельные общества не выполняли трудоговора, передавали в суд, но судебные приговоры не приводились в исполнение, так как нет ответственного лица, с кого получить.

Ясно, что работой с батрачеством наши парторганизации серьезно еще не занимались Об этом свидетельствует и слабый рост партии за счет батраков Партпрослойка из батраков по области составляет всего 901 человек, т.-е. меньше одного процента.

«Есть случаи, когда поданные заявления батраками в партию маринуются по 8—9 месяцев» (Богуруслан). В селе Красном (Самарского округа) председатель сельрабочкома, активный беспартийный батрак, на вопрос, почему он не вступает в партию, ответил: «Местная сельячейка ничего не делает для батрачества не помогает ему в работе, бывают партсобрания, но где и когда они собираются, никто не знает». Фактами замкнутости и оторванности парт'ячеек от батрацких масс пестрят все доклады выезжавших на места товарищей.

Решения XV парт'езда о работе среди батрачества выполняются крайне слабо. Сельячейки должны коренным образом изменить свое отношение к этой работе. Надо добиться, чтобы батрачество чувствовало себя силой, на которую мы опираемся в деревне.

С. ШТОКОВ.

Радио—в совхозы!

Профсоюзная сеть сельхоз. и лесных рабочих на 1 марта 1928 г. имела 2.379 радиоприемников, из них 1.200 громкоговорителей. По сравнению с культурными потребностями это бесконечно мало

Чтобы шире развернуть радиофикацию, ЦК союза сельхозрабочих решил привлечь совхозы. По его инициативе правление Сахаротреста уже заключило договор с Кинтосотоном на радиофикацию всех совхозов совхозов. В 1928 году будет радиофицировано 500 совхозов, что обойдется Сахаротресту, примерно, в 148.000 руб

В первую очередь радиофицируются наиболее крупные совхозы и наиболее отдаленные от города.

Радиофикация совхозов затронет не только работающий там с.-х пролетариат, но и окрестное крестьянство, всегда почти связанное с работой совхозов. Радиофикация, кроме того, открывает большие возможности для хозяйства в смысле повседневного, живого инструктирования работы этих отдаленных хозяйственных единиц в смысле самой оживленной практической связи с ними.

А. Ц.

Редакция газеты «Правда» созывает в пятницу, 2/XI, в 7 час. вечера, собрание рабкоров.

Порядок дня:

1. Подготовка на местах к Октябрьской годовщине и как лучше провести праздник. Вступительное слово М. И. Ульяновой.

2. О чем писать в «Правду». (Сообщения отделов Рабочей Жизни, Листка РКИ, Партжизни).

3. Сообщение о всесоюзном смотре производственных совещаний.

Собрание состоится в клубе рабкоров «Правды», им М. И. Ульяновой, Тверская, 48, во дворе, правый корпус, 2 этаж.

Трактористки в рабочем костюме (совхоз «Хуторок», Армавирский округ, Северный Кавказ).

Ни одного клуба.

Союз с.-х. и лесных рабочих Н.-Волжского края на 60.000 своих членов не имеет до сих пор ни одного клуба.

Такое положение исключает всякую возможность вести какую бы то ни было культработу, не говоря уже о выполнении тех громадных задач, которые поставлены перед союзом в связи с решениями XV с'езда партии.

Краевой союз сельхозлесрабочих уже 4 года обивает пороги саратовского горсовета с просьбой о помещении под клуб в каждый раз в ответ слышит бездушное «нет». Союз обращался за поддержкой в губпрофсовет, в окружной комитет партии, но никакого проку.

5.000 членов союза, живущих в Саратове, остаются и на эту зиму без клуба.

К. ЗЕЛЕНЯК.

Тяжелы на под'ем.

Еще в августе уральский обл. политпросвет получил из Наркомпроса директиву обучить грамоте в этом году 25.000 сельхозлесрабочих (там всего неграмотных 86.000 человек). Но будучи верны своим традициям, уральские политпросветчики отнеслись к директиве по прошлогоднему.

А в прошлом году они этой работой совсем не занимались В Ишимском, например, районе батрацкие буквари пролежали без движения всю зиму, а лишь весной инспектор РКИ собственноручно их распаковывал.

Уральский союз сельхозлесрабочих не раз пытался, правда, раскачать политпросветчиков, но безрезультатно. В этом году он вынужден был через центральный комитет союза обратиться в Наркомпрос за помощью.

И лишь в октябре, т.-е. по получении специальной телеграммы из Наркомпроса политпросветчики «согласились», наконец, включить в свой план ликвидацию неграмотности среди сельхозлесрабочих

Будет ли прок от такого «согласия»—покажет будущее.

Е. ФЕДОРЫЧЕВ.

...де опыта организовать несколько домов батрака.

Организованные в 1924 г. 3 таких дома обслужили 600 батраков. А потом из года в год дома батрака стали расти во всех районах. Теперь их уже 42. Обслужено ими за это время 35.000 батраков.

В 1928—29 году намечено увеличить ...манифеста к 10-й годовщине Октябрьской революции.

Дома батрака почти все содержатся на средства, получаемые из местного бюджета. Иногда помогают также и местные организации, как сельхозтоварищества, кредитомы и другие. В большинстве дома батрака работают примерно 6—7 месяцев в году. Но есть дома, которые работают и круглый год.

При домах батрака организуются советы из представителей сельсоветов, кредитомов и друг. Общее руководство осуществляется профсоюзными организациями.

Почти все дома батрака оборудованы необходимой мебелью и посудой. В домах, рассчитанных на 30—40 человек, есть даже бани, прачечные, кухни, пекарни, керские и т. д. Проходящему батрачеству дается чай с сахаром и хлебом, а в некоторых и питание (не говоря уже о том, что все дома батрака предоставляют бесплатно жилье).

В первую очередь дома батрака обслуживают членов профсоюза, затем батраков, работающих по трудоговорам, включаемым через профсоюз, и уже по мере возможности остальное батрачество.

При всех домах батрака имеются красные уголки, кое-где небольшие библиотечки, но в общем культработа поставлена слабо.

Несмотря на все недочеты, дома батрака превращаются в культурные уголки, где союзу гораздо легче объединить распыленную массу батрачества с целью проведения среди них культработы и возлечения их в профсоюз Дома батрака дают возможность безработному батраку перебиться самое тяжелое для него время—время зимней безработицы, чтобы не попасть в кабалу к нанимателю.

СЕВЕРО-КАВКАЗЕЦ.

Разгром коллектива.

История этого сверхварварства такова. Осенью 1924 г. 11 бедняцких семейств села Зарванцы (Винницкого района и округа) организовали т-во по совместной обработке земли, которое назвали они «Червона Зирка». А весной 1925 года райзу предложило т-ву в трудовое пользование бывшее имение помещика Шабанова. Вернее не имение, а жалкий огрызок имения. Из построек там было лишь два полуразрушенных скотных сарая, небольшое и тоже разрушенное жилое строение да ветхая, голобревая клуня. Пахотной земли было всего навсего 25 гектаров, а остальная земля (около 20 гектаров) занята была мелким кустарником, дворищем, высохшим прудом, садом и парком.

«Червона Зирка» на предложение райземуправления согласилась не сразу. Жутко было забираться в такой пустырь. Тем более, что у т-ва на 49 едаков было всего лишь 4 изложенных лошаденки, 5 коров, 2 старых плуга и ничего почти больше.

К весне 1928 г. «Червона Зирка» имела 8 породистых коров, 4 теленка, одного породистого бычка, 4 хороших лошади, 2 повозки, рядовую сеялку, конную молотилку, сортировку, соломорезку, каток, 6 железных борон, 4 плуга, 4 веревки, 200 новых мешков, 4 гарнитура хорошей упряжи, ледник с 17 тоннами льда, 4 фонаря, которые освещали отремонтированные наловрные постройки, лодку, 2 новых постройки у пруда с водой и рыбой, молодый садовый инвентарь (опрыскиватели, скребницы, французская веленъ и даже яма с заготовленной известью), огородных семян на площадь в 6 гектаров, 3½ гектаре прекрасной ржи, более трех гектаров овса, столько же ячменя, около 4 гектаров кормового бурака, 9 гектаров клевера, более гектара бурачных высадков (для семян), участок клубники, около 2 тонн зерна, полтонны кровельного железа, ящик стекла для парников, новый колодец, прекрасно обработанный (вырыт и унавожен) сад и многое другое имела «Червона Зирка» в своем прекрасно поставленном хозяйстве.

Вот, что представляла собой «Червона Зирка» весной 1928 г., т.-е. в тот момент, когда председатель райземуправления Троцкивский впервые пожаловал туда просить «взаймы» 200 рублей денег.

Это, повторяем, было весной 1928 г. А теперь «Червона Зирка» уже не существует. Ее Троцкивский разгромил в пух и прах. Все, что имела «Червона Зирка», он просто конфисковал, а членов разогнал.

— Не дали 200 рублей, вот и разогнал, вот и отнял все до нитки,—с грустью говорит уполномоченный т-ва Отколюк.—А ведь у нас по грубым подсчетам всего имущества на 14.000 рублей было. Даже пай, даже те 40 рублей, которые перед этим внесли мы в колхозсекцию на оплату агронома-колхозника, не вернули. Вот оно как получилось Разогнал и все. И куда только не обращались мы? Ведь в одном округе не менее 50 раз за лето побывали. Да 18 раз Харьков отведали. А теперь вот в Москву еще приехал. Горе! Куда теперь 50 человек должны деваться?

Харьковская газета «Коммунист» еще 20 мая тревожно сигнализировала, что винницкие земорганы затевают «безглуздий вчинок», т.-е. безумное дело, решив ликвидировать т-во «Червону Зирку» Комиссии, которые трижды потом обследовали т-во, тоже называли ликвидацию безумием. Но Троцкивский однако добился своего.

Работа наспех.

Работа по коллективизации в Гдовском районе, Лужского округа, была проведена наспех

Правда, организовано 60 различных коллективов, но попали в коллективы во многих случаях недоброкачественные элементы, вступившие с корыстной целью, получения кредита. Масляно-молочные товарищества «Подкурье» и «Гусинец» всю свою продукцию сбывают приезжим из Ленинграда спекулянтам Некоторые об'единения, как, например, сел.-хоз. коллектив «Заборовье» и машинное т-во «Эдзан», имеющие в своем пользовании лесопильный завод 2 трактора и тысяч около 15 кредита, «дышат на ладан». Тракторы у них дали по 500 руб убытка.

Упомянутые организации находятся всего в 1—2 клм от районного центра А что же дальше?

Такая работа, особенно в пограничной полосе, совершенно недопустима.

И. В.

предполагалось отдать одно из имений с полным с.-х. инвентарем и с большим, лучшим по качеству, участком земли. Но так как батюшкам нужна ведь не земля, а монастырь, то они на это не согласились, и дело докатилось до «благодетелей». А те от имени Наркомзема приказали губернским земорганам передать монастырь Главнауке. А когда передали, то Главнаука, по совету, видимо, тех же «благодещств (подпись).

Заведующий отделом госсеимущества (подпись)».

Новгородские черные гнезда под вывеской колхозов продолжают процветать до сих пор. Теперь батюшки с матушками ехидно говорят по адресу местных органов: «Ну, что, господа-товарищи, выгусили?»

АНДР. ЛУКЬЯНОВ.

— начали с год назад, да все не шло... Собьешь группку, растолкуешь... в роде как согласны, а как к делу,—так все в сторону «Не хай другий пийде, а я побачу що це за коллектив»... Тут и поп агитнул и жинки налугались, но только не клеилось до января 1928 года. Наконец, собрали мы бедноты 16 человек, толковая я, крестном помог, становает, вместе и уговорили. Стали выбирать устав, опять беда. Понравился устав коммуны. «Найлучший устав, только на що нам тая коммуния, не хай буде коллектив»... Так и сделали, приняли устав коммуны и заменили вседе словом «коллектив»... Так и живем...

И действительно, по слайке колхоз близок к коммуне. Во главе стоит бывший пред. крестпома Конотопченко, по решению ячейки вступивший в колхоз членом и ликвидировавший свое хозяйство. Все колхозники (24 семьи) также продали дома и перешли за станицу, на бывшую табачную плантацию. Кухня у колхозников общая, отремонтированный старый сарай начисто выбелен и превращен в столовую (впрочем, тут же в углу сидит сапожник—неспе работать), и женщины не нарядуются своему набавлению от кухонных обязанностей Есть даже доморощенная детплощадка, «руководимая» пятнадцатилетней девченкой, тоже членом колхоза Понятно, руководство заключается только в том, чтобы унять особенно расплакавшихся малышей, но и это—большое подспорье для матерей. могущих использовать силы на общей работе, да и сами малыши очень довольны, и при мне целых полтора десятка лилипутов, сидя на бревне, с большим аппетитом чинно-ели свежеочищенные «руководительницей» огурцы...

В комнатах довольно чисто, у многих—вместо икон—портреты вождей, хотя коммунистов только 4 человека, а комсомольцев—7.

Колхоз всю свою землю запахал, прячем 16 гект. занял под табак, остальное под пшеницу, кукурузу и подсолнух Состояние посевов заметно лучше, нежели у окружающих крестьян, отчасти это об'ясняется трактерной запашкой колхозных земель Следует отметить, что помощь райагронома ограничилась тем, что он навязал колхозу негужных семян на 56 руб., из которых было использовано лишь на 8 р., да и то вместо посеянной потландки (столовая свекла) выросла самая обыкновенная кормовая.

При поддержке крестпома, ячейки и стансовета колхоз получил в кредит фордзон, два паровых локомобиля с молотилками и другой инвентарь

Несмотря на незначительные кредиты, колхоз смог сделать крупный ремонт строений и даже построить новые и приобрести кое-какой инвентарь Достигнуто это тем, что среди членов колхоза есть свои плотники, печники, кровельщики, трактористы рабочие на локомобиле; даже нужные для ремонта крыши табачного сарая 80 тыс штук дра... были изготовлены силами членов. Дружность работы велика, даже старухи не ворчат, а ко колхозы живут относительно ... Владельцы плантаций некие Кардаш и Чаталбаш, крупные кулаки типа промышленников, состоят членами колхозов, организованных на их же земле Белого обмотра достаточно было, чтобы разобличить этих чаталбашей и кардашей, укрывшихся под флагом колхозов «Первомайский» и «Экспорттабак».

Оба «колхоза» стронались по одному образцу. Хозяин, прижатый налогами и самообложением (по 500 р.), сдал в Майкоп на черную биржу набирать «членов» средн безработных батраков Устав «колхоза» был услужливо зарегистрирован, и кулачье могло зажить спокойно. Предловета «Первомайского»—жена расстрелянного белобандита, руководитель «Экспорттабака»—темная личность, снятый с работы в кооперации.

Кулачки устроились в колхозах не плохо. Сам Кардаш числится «завпроизводством» и получает 90 р. в месяц, жена—«завкулинар» и казначей—40 р., сын—65 р., невестка—25 р Вся семейка получает 220 рублей в месяц, а прочие члены —от 18 р. до 25 р. Доходы такого «колхоза» очень сомнительны, и сам Кардаш говорит, что на зиму придется «оставить ядро, а остальных распустить»...

У Чаталбаша не хуже. Он с семьей получает 285 руб. в месяц, а такие заработки и не всякий кулак имеет.

Нами было созвано об'единенное собрание, на котором мы обрисовали положение членам, настаивали на слиянии колхозов с целью обезличить имущество, требовали пересмотра ставок и предложили Чаталбашу с Кардашем в подтверждение своих добрых намерений внести имущество, как вклад, на 3—5 лет.

Но с'агитированные кулаками и их подхалимами батрачки не согласились с нашими предложениями, упорно отмалчивались Не было сказано ни одного вопроса. Характерно выступление одной батрачки, которая, возражая против слияния, говорила: «Нехай Кардаш остается со своими рабочими, а Чаталбаш со своими»...

С 9 час. вечера почти до 2 ч. ночи мы безуспешно боролись с косностью батрачек, но напрасно Ответом были лишь затверженные слова «Нічего нам не надо, и так хорошо»...

На заре мы тихо оползали с горы аннв от. Кабардинскую, где еще сгрался белесый клочковатый туман В душе кипело. Невольно набегало сравнение этих двух дней работы Свет и тени «XI Октябрь» и это кулацкое гнездо. Единый фронт общественных организаций Имеретинской в помощь колхозу и полное безразличие Кабардинской к двум колхозам, живущим тут же под боком.

И как результат — кипящая новой жизнью коммуна, а на другом полюсе—кулак, вытягивающий сок из батраков, тоже по-новому....

Этому натиску кулака, своеобразному «преображению» должен быть противопоставлен сомкнутый отпор деревенских организаций

ГЛАТЕРМАН

ЛЕТНЯЯ ТЕТРАДЬ

НАХИЧЕВАНЬ

Очерк Пессимиста

Через ряд веселых и грязных деревень Камарлю, пропахнувших коньяком и козьим сыром, мы въезжаем в Араздаянскую степь, отделяющую Армению от Нахичеванской республики.

Степь эта бесплодна, уныла, иссушена солнцем. Воды! Воды! Этот крик, эта жажда земли, которая кричит пересохшими губами крестьянина, несется здесь всюду. Воды! И стоит блеснуть где-нибудь радостной полоске влаги, как рядом с ней оживает степь — цветами, зеленью, пшеницей, рисом.

До войны здесь работала французская концессия, собирая чудовищный урожай пшеницы. Араздаянская степь, вся эта перегоревшая, пустынная земля станет когда-нибудь советской Калифорнией; недаром здесь всерьез работают над гигантским проектом орошения калифорнийской системы. Но пока — пока сухой ветер пустыни, глинобитные библейские хижины, зеркальные болотца рисовых полей, да острый свист змей в змеиных расщелинах скал...

Атака Рис. художника Талиба

У порога Араздаянской степи мы останавливаем машину около группы маленьких скромных домиков, не похожих на местные постройки. Это — Сурнаван, селение армянских переселенцев из Константинополя.

Советская Армения — сама бедная маленькая страна, — дала кров и труд двадцати тысячам таких беженцев, главным образом из Турции и Греции. Переселенцы быстро приспособились к новым условиям, уровень их жизненных потребностей оказался значительно выше местного. Большинство из них — превосходные ремесленники, ткачи, сапожники, кузнецы.

Мы вошли в домик переселенца. Суровая бедность, грубая, но требовательная чистота. На столе — чайник, щетка, утюг, в углу мыло, полотенце — вещи, почти совершенно неизвестные в здешнем крестьянском обиходе.

— Трудно живется вам на новом месте?

— Трудно, инкер (товарищ), особенно сначала. Но работаем, не жалуемся — ведь у себя, свой дом. Разводим хлопок. Трудно без воды, инкер! Видите, ни деревца, ни листочка кругом. Воды! Воды!

Одинокий фермер будущей советской Калифорнии еще долго машет крепкой и темной, как земля, рукой вслед убегающей в жаркое марево степи машине... Прощай, инкер!

В Башнорашене, большом тюркском селе, близ железно-дорожной станции, пьем превосходный контрабандный чай в уличном чайхане на берегу маленькой речки. Чайхан (чайные) и дайлаки (парикмахерские) — местные народные клубы.

Хозяин (чайчи), который старается быть любезным с городскими гостями, рассказывает нам последние сельские новости:

— Абасу приснилась армянская девушка Шушаник и аллах сказал ему: «Вот твоя невеста!» Абас встал веселый, потому что тот, кому бог во сне показал его жену, получает дар веселья и музыки. Абас взял угольные щипцы и играл на них, как на таре. Потом он пошел в сельсовет и там ему выдали удостоверение, что действительно аллах во сне благословил его видением нареченной ему девушки Шушаник, что подписью удостоверяется. Но армянская девушка не пожелала подчиниться приказу аллаха, скрепленному печатью сельсовета, и тогда Абас отправился в город, чтобы принести на нее жалобу и добиться своего права..

Медленно течет опаляющее золото солнца в тишине, которую разрывает только мохнатое ишачье горло. Медленно течет фантастический и, должно быть, правдивый сельский роман о любви Абаса к приснившейся ему армянской девушке Шушаник. Женщины в чадрах, таинственные и рано увядшие мусульманские женщины, полощут белье в серебряной реченке у чайхане. О, Восток, убогий, древний пленительный!

Мы в Нахичеванской Советской Автономной Республике. Это — республика руин. Кажется нигде нельзя встретить такого количества разрушенных деревень и покинутых полей, как здесь, где прошла полоса свирепых национальных войн.

Вы подъезжаете к груде серых камней.

— Что это?

— Здесь была армянская деревня.

— Где же она?

— Перерезана...

Вы проезжаете двадцать километров, и снова глина и камень — труп деревни.

— Здесь была тюркская деревня.

— Где же она?

— Перерезана!

Советская власть, которая принесла национальный мир в эту страну разрушений, принесла сюда жизнь.

В Нахичевани, — крохотной столице этой маленькой отсталой республики — рядом с кладбищем разрушенных, расстрелянных, сгоревших старых кварталов — новые европейские дома, построенные за последние годы; больница, школа, банк, сквер,

ДНЕПР В ГРАНИТЕ

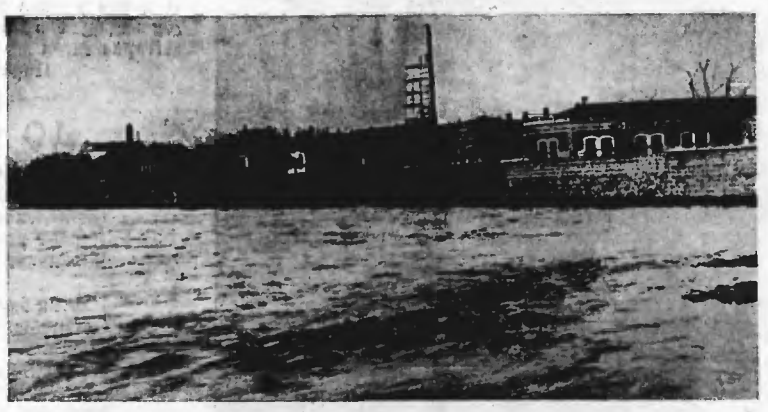

На снимке — закладка гранитной дамбы в Кременчуге. Старая городская управа и земство десятками лет пытались соорудить водозащитительную дамбу, которая смогла бы защитить город, страдавший от частых наводнений. Но „господа гласные" работали не спеша — они жили в верхних этажах, и наводнение было для них только лишь живописным зрелищем. В прошлом году за постройку дамбы принялись местные органы советской власти, которым пока удалось закончить стройку на протяжении 6 километров. Все работы будут окончательно завершены в 1929 г.

...ЕТСЯ" АМЕРИКА

...ных маневров американского ...ведены опыты с чрезвычайно ...и веществами. На снимке — ...есколько минут баки с 60 тыс. ...керосина

пришла сюда! Это недостойно меня... Но я так несч стна...

Она рыдала. Г-жа Лазарра, уже очнувшаяся от транса, опешив, смотрела на нее. Тереза, вытирая глаза, сделала несколько шагов к двери.

Г-жа Лазарра, после некоторого колебания, схватила молодую женщину за руку.

— Нет, — пробормотала она с усилием, — постойте... Это правда: ваш муж невредим... Я в этом уверена!.. Да... уверена... Клянусь вам в этом... Я не могу вас отпустить так... Это было бы нехорошо... Я слишком счастлива сама...

Она остан вилась. Ее полное лицо передернулось, и когда изумленная Тереза посмотрела на нее, она решилась сказать:

— Хорошо, вот что: у меня тоже есть там кое-кто на войне: это мой сын. И как раз (она покраснела) он под командой вашего мужа... Да... и он мне пиш.т часто о вашем муже и других командирах... Он мне все рассказывает... Так что вы понимаете?.. Я тоже была в страшной тревоге после этой атаки... в продолжение десяти дней... Но сегодня утром я получила письмо от моего сына. Он мне написал после этого большого сражения и послал письмо с одним из своих

Сначала Тереза была изумлена, но потом подумала, что, вероятно, Алиса рассказала все. Но взволнованная г-жа Лазарра, не переставая смотреть на графин, с дрожью в голосе продолжала:

— Я вижу... я вижу... он командир... он в Шампаньи... Подождите...

Она, казалось, сделала усилие и назвала полк, роту и отделение.

Тереза побледнела. Она ясно помнила, что не говорила этих подробностей Алисе.

— Да... да... уже десять дней... бой... ужасное сражение... они атакуют неприятеля... С тех пор вы без писем.. Поэтому — беспокойство, тоска, страшная тоска... Ждете часами почты... Не живете больше... Но нет... нет... не нужно бояться. С ним ничего не случилось... он не ранен...

— Боже мой... это правда?... — зашепта а Тереза, впившись от волнения ногтями в руку г-жи Лазарра.

— Он невредим... он невредим... — повторяла она отрывисто, не спуская глаз с графина.— Успокойтесь... он жив и здоров. Письмо скоро придет... Оно может уже у вас... Во всяком случае, будьте спокойны...

— Это правда? Это правда?

Тереза, обезумевшая от радости, вскочила, но внезапно побледнела, и лицо ее исказилось.

— Это безумие! — закричала она, и слезы брызнули из ее глаз. — Это безумие! Вы ничего не знаете! Вы не можете знать! А я слишком слабовольна, что

товарищей, который бросил его здесь в почтовый ящик, вот почему оно пришло раньше других... И все-таки я получила его только сегодня утром... Ваш муж, вероятно, тоже написал... Вы получите письмо сегодня вечером или завтра... Во всяком случае, с вашим мужем ничего не случилось... Посмотрите, что пишет мой сын:

Она порылась в кармане и вытащила письмо.

— Вот, посмотрите число и что он мне пишет:

«Я пишу тебе после атаки, она была удачна, но дрались жестоко... Капитан Дюлак ранен, лейтенант Сивель невредим...» — И потом смотрите дальше: «Мы теперь на

Ромуальд Амундсен. С фотографии, снятой за несколько дней до предпринятого им полета для розысков членов экспедиции Нобиле

отдыхе...» — Так видите... мы обе на некоторое время можем быть спокойны...

Она сдерживала рыдание.

Тереза взяла письмо и не могла от него оторвать глаз: «Лейтенант Сивель невредим... Лейтенант Сивель невредим», — перечитывала она вполголоса, чтобы лучше вникнуть в смысл радостных слов. Но г-жа Лазарра с некоторою робостью тронула ее за локоть.

— Само собою разумеется, что все это останется между нами... У меня не хватило мужества заставлять вас дольше ждать... Вы были слишком несчастны... Но не рассказывайте ничего г-же Бошан. Вы можете сказать вашему мужу лишь о солдате Вьерри (это наша настоящая фамилия)... Вы увидите, что лейтенант Сивель скажет о нем только хорошее... Но о другом ничего не говорите, не правда ли? Я не хотела бы, чтобы мой сын знал... И потом у меня есть клиенты... Я лучшая ясновидящая в Париже, — прибавила она, вытирая глаза.

Перев. с франц. **Веры Арене**

Нобиле и его спутники, снимавшиеся перед полетом на Северный полюс

ДО СИХ ПОР

Евг. Панфилов

И до сих пор я вижу, проходя:
На подоконнике подвала
Играет рахитичное дитя,
Как некогда бывало.

Иль на булыжной мостовой,
Склонившись пыльной головой,
Кладет на узкие ладошки
Из глины сбитые лепешки.

Игрушки улицы просты:
Бутылки, глина и каменья,
И как парнишкины мечты —
Его убогие творенья.

Когда же скученных громад
Беспечной удалью отметят
Не осыпающийся сад
Не отцветающие дети?

Азербайджанский оркестр народных инструментов

В Москве прошел ряд концертов оркестра кавказских народных инструментов под управлением А. Иоаннеслан,—не только организатора оркестра, но и умелого собирателя и гармонизатора народных напевов.

Этот оркестр—одно из крупных достижений советской азербайджанской культуры, создавшей уже немало художественных ценностей. Оркестр сорганизовался и стал работать в 1920 г., т.-е. в годы, когда самоопределение народностей нашего союза выразилось повсеместно в стихийно-быстром росте творческих сил, и художественных в особенности.

Мягкая, несколько завуалированная звучность азербайджанского

оркестра об'ясняется составом его инструментов, не сильных, глуховатого тона. Оркестр состоит из инструментов—тара, кеманча (струнные; по три партии каждой группы), дудуки (духовые деревянные, 4 партии) и ударные (небольшой барабан со звоночком и бубен).

Тара и кеманча — солирующие инструменты, играющие роль скрипок в оркестре. Обоим, особенно таре, поручается разукрашенная виртуозная мелодия, как бы речитатив, запев к последующей плясовой мелодии. Тара—одна из древних персидских разновидностей гитары с большим глубоким резонатором, пять струн ее дают 3 различных звука (соседние 2 струны звучат в унисон). Играют на таре плектром (перышком), потрясая ее для вибрации звука. Солист на таре в оркестре—*Бала*, крупный виртуоз и чуткий музыкант. Кеманча—род скрипки арабского происхождения. Ее резонатор—круглый (раньше делался из кокосового ореха); у кеманчи длинный гриф, на котором натянуто 4 струны, настроенных по чистым квинтам. Играют на кеманче смычком, ставя ее, как виолончель, но на колено.

Дудуки (сравните: русская дуда)—деревянные духовые свирели с отверстиями. Это грузинский народный инструмент. Они дают глуховатый матовый тембр; тон их очень слаб. В народных ансамблях им поручают обычно выдержанную ноту, которая иной раз не меняется на протяжении всей пьесы.

В репертуаре азербайджанского оркестра напевы арабо-персидские, тюркские, армянские, грузинские. Обычно пьеса начинается из вступления на таре. Это часто повторяющиеся однородные мотивы с богатыми фигурационными украшениями, что придает им характер свободного импровизирования, как бы перебирания струн; затем следует, сначала по-

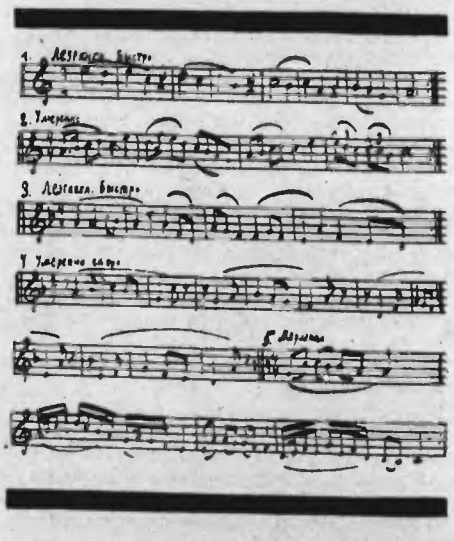

койно, медленно, затем все усиливаясь и ускоряясь ритмически симметричный танец (обычно двухдольный); его ритм ярко очерчивается ударами доула (барабана)

Многие из мелодий, исполнявшихся азербайджанским оркестром, могли бы стать и у нас любимыми массовыми песнями, если бы их связать с русским текстом. Вот, например, такие пять напевов (записаны мной в концерте оркестра).

Много своеобразия и в вокальных народно-песенных номерах, исполненных заслуженным артистом АССР, премьером Тюркского Гос. театра Гуссейн-Кули Сарабским.

Кавказский танец, показанный в концертах оркестра, в исполнении артистов Н. Сапаровой, Альберта, усвоивших уже балетную технику, и подлинно народного танцора П. Терьян, раскрывают мир стилизованного быта, переломленного через призму ритма и пластики. Смотря на танец, вы ясно можете себе представить несущегося с быстротой вихря наездника, жонглирующего кинжалом, но сохраняющего неизменно гордую выдержку.

Азербайджанские концерты лишний раз подчеркивают значение единой культуры трудящихся, вырабатывающих свои художественные ценности в национальных лабораториях для того, чтобы потом сделать их всеобщим достоянием.

СЕРГЕЙ БОГУСЛАВСКИЙ.

Наука и техника

Вокруг света в один день

Весьма интересный доклад на Пан-Американском Научном Конгрессе в Перу сделан Чарльвом Таунсендом. Темой доклада послужила задача возможного увеличения скорости наших аэропланов. Как известно, в принцип конструкции современных летательных машин тяжелее воздуха положено было в свое время исследование летательных способностей птиц: строение тела, устройство крыльев и размеры их в зависимости от веса птицы.

Таунсенд полагает, что рекордные скорости современных типов аэропланов практически представляются исчерпанными, иначе говоря, птиц мы использовали сполна и потому, если техника задается целью значительно превзойти достигнутые скорости, авиомеханики и конструкторы должны обратиться к иным, отличным от птиц, живым летательным машинам.

В основу технического прогресса в авиостроительстве, по мнению Таунсенда—следует положить изучение низших форм: изучение летательных свойств насекомых. Вот почему содержанием своего доклада он выбрал описание удивительных свойств небольшого насекомого—мухи из рода Цефенемия.

Особенно интересным представляется то обстоятельство, что эти мухи, живущие обычно около месяца и способные держаться в воздухе много часов подряд, без отдыха, совсем не питаются во время своей жизни: все питание их протекает только в личиночном состоянии, когда личинки-паразиты вырастают, подготовляясь к окукливанию в носовых и глоточных полостях оленей и других, родственных последним, жвачных животных. Приходится удивляться поразительному запасу энергии, накопленной в этих мухах в условиях их исключительно малого об'ема и веса!

Возможность удивительно быстро перелетать с места на место является основным условием борьбы за существование этих мух: пустыни и горы должны перелетать они, чтобы успеть, за сравнительно короткую жизнь свою, разыскать оленей и других нужных им животных и, нападая на последних, отложить в их ноздрях свои личинки.

Самцы в своих полетах обычно любят держаться обнаженных горных вершин, самки часто спускаются с этих высот в низины, в места чаще всего посещаемые их жертвами. Те и другие очень похожи на обыкновенных шмелей, те же размеры тела, его форма и цвет, но строение их значительно тоньше, экономнее.

Вследствие чрезвычайной скорости полета поймать их в летучем состоянии немыслимо, захватить их удается только либо во время откладывания личинок, или же во время случайных сильных падений температуры ниже оптимальной.

Автор доклада, изучая Цефенемию, неоднократно наблюдал ее во время полета, когда—благодаря громадной скорости—не представляется возможности различить глазом хотя бы общее очертание их тела: видно только светлое пытнышко, сверкающая черточка, зигзаг мелькания. По оценке докладчика, скорость их лета достигает 370 метр. в сек., т.-е. 1.300 километр. в час!

Если бы современный аэроплан мог развивать такую скорость, то в течение 17 часов он мог бы облететь вокруг земли по 40-й параллели, потому что полное расстояние по этой параллели исчисляется в 23.300 километров. Таким образом, вылетев на утренней заре, он успел бы вернуться назад прежде, чем солнце успело бы зайти. Вокруг земли в один летний день!

Изучение Цефенемии—полагает докладчик—научит нас увеличивать прочность и упругость материалов и, в условиях наименьших веса и об'ема, сосредоточиванию громадных запасов необходимой энергии.

Высшая скорость наших аэропланов достигла уже 430 километров в час; с такой скоростью перелет вокруг земли по 40-й параллели можно выполнить в 55 часов. Следовательно, чтобы догнать описанную нами муху, необходимо увеличить эту скорость всего в три раза.

Если предположить, что в ближайшем будущем нам удастся увеличить достигнутую рекордную скорость наших аэропланов (430 километров в час) всего лишь на $^3/_4$, то и тогда перелет вокруг земли по 60-й параллели занял бы меньше 10 часов.

Свой доклад, вызвавший большой интерес у членов Конгресса, Таунсенд закончил предложением скептикам—а таковые всегда имеются во всяком обществе—предположить, что докладчик переоценил скорость полета Цефенемии даже вдвое, потому что и в этом случае описанная муха все же представляет интересующимся условиями механического полета первостепенный интерес.

В. ФЕДОРОВ.

25 МИЛЛИОНОВ АВТОМОБИЛЕЙ

По данным американской статистики, во всем мире находится в обращении 25 миллионов автомобилей; из этого числа около 20 миллионов приходится на Соединенные Штаты Америки. На таблице представлено соотношение между количеством автомобилей в данной стране и количеством жителей в этой стране. Если бы мы захотели поместить на этом графике и наш Союз, то нам пришлось бы, сохраняя масштаб этой таблички, размеры итальянского автомобиля уменьшить примерно в 5 раз, увеличив приблизительно в $3^1/_2$ раза фигуру «жителей».

Наука и техника

Вокруг света в один день

Весьма интересный доклад на Пан-Американском Научном Конгрессе в Перу сделан Чарльзом Таунсендом. Темой доклада послужила задача возможного увеличения скорости наших аэропланов. Как известно, в принцип конструкции современных летательных машин тяжелее воздуха положено было в свое время исследование летательных способностей птиц: строение тела, устройство крыльев и размеры их в зависимости от веса птицы.

Таунсенд полагает, что рекордные скорости современных типов аэропланов практически представляются исчерпанными, иначе говоря, птиц мы использовали сполна и потому, если техника задается целью значительно превзойти достигнутые скорости, авиомеханики и конструкторы должны обратиться к иным, отличным от птиц, живым летательным машинам.

В основу технического прогресса в авиостроительстве, по мнению Таунсенда—следует положить изучение низших форм: изучение летательных свойств насекомых. Вот почему содержанием своего доклада он выбрал описание удивительных свойств небольшого насекомого—мухи из рода Цефенемия.

Особенно интересным представляется то обстоятельство, что эти мухи, живущие обычно около месяца и способные держаться в воздухе много часов подряд, без отдыха, совсем не питаются во время своей жизни: все питание их протекает только в личиночном состоянии, когда личинки-паразиты вырастают, подготовляясь к окукливанию в носовых и глоточных полостях оленей и других, родственных последним, жвачных животных. Приходится удивляться поразительному запасу энергии, накопленной в этих мухах в условиях их исключительно малого об'ема и веса!

Возможность удивительно быстро перелетать с места на место является основным условием борьбы за существование этих мух: пустыни и горы должны перелетать они, чтобы успеть, за сравнительно короткую жизнь свою, разыскать оленей и других нужных им животных и, нападая на последних, отложить в их ноздрях свои личинки.

Самцы в своих полетах обычно любят держаться обнаженных горных вершин, самки часто спускаются с этих высот в низины, в места чаще всего посещаемые их жертвами. Те и другие очень похожи на обыкновенных шмелей, те же размеры тела, его форма и цвет, но строение их значительно тоньше, экономнее.

Вследствие чрезвычайной скорости полета поймать их в летучем состоянии немыслимо, захватить их удается только либо во время откладывания личинок, или же во время случайных сильных падений температуры ниже оптимальной.

Автор доклада, изучая Цефенемию, неоднократно наблюдал ее во время полета, когда—благодаря громадной скорости—не представляется возможности различить глазом хотя бы общее очертание их тела: видно только светлое пятнышко, сверкающая черточка, зигзаг мелькания. По оценке докладчика, скорость их лета достигает 370 метр. в сек., т.-е. 1.300 километр. в час!

Если бы современный аэроплан мог развивать такую скорость, то в течение 17 часов он мог бы облететь вокруг земли по 40-й параллели, потому что полное расстояние по этой параллели исчисляется в 23.300 километров. Таким образом, вылетев на утренней заре, он успел бы вернуться назад прежде, чем солнце успело бы зайти. Вокруг земли в один летний день!

Изучение Цефенемии—полагает докладчик—научит нас увеличивать прочность и упругость материалов и, в условиях наименьших веса и об'ема, сосредоточиванию громадных запасов необходимой энергии.

Высшая скорость наших аэропланов достигла уже 430 километров в час; с такой скоростью перелет вокруг земли по 40-й параллели можно выполнить в 55 часов. Следовательно, чтобы догнать описанную нами муху, необходимо увеличить эту скорость всего в три раза.

Если предположить, что в ближайшем будущем нам удастся увеличить достигнутую рекордную скорость наших аэропланов (430 километров в час) всего лишь на ¾, то и тогда перелет вокруг земли по 60-й параллели занял бы меньше 10 часов.

Свой доклад, вызвавший большой интерес у членов Конгресса, Таунсенд закончил предложением скептикам—а таковые всегда имеются во всяком обществе—предположить, что докладчик переоценил скорость полета Цефенемии даже вдвое, потому что и в этом случае описанная муха все же представляет интересующимся условиями механического полета первостепенный интерес.

В. ФЕДОРОВ.

25 МИЛЛИОНОВ АВТОМОБИЛЕЙ

По данным американской статистики, во всем мире находится в обращении 25 миллионов автомобилей; из этого числа около 20 миллионов приходится на Соединенные Штаты Америки. На таблице представлено соотношение между количеством автомобилей в данной стране и количеством жителей в этой стране. Если бы мы захотели поместить на этом графике и наш Союз, то нам пришлось бы, сохраняя масштаб этой таблички, размеры итальянского автомобиля уменьшить примерно в 5 раз, увеличив приблизительно в 3½ раза фигуру «жителей».

WKP

Smolensk
1929

WKP 408
449

Clippings from the following newspapers:"Proletarian Truth","Workers' Gazette","Red Insignium","Moscov Rundshau","Black Sea Commune";kept by the Bureau of newspaper clippings in Kiev.

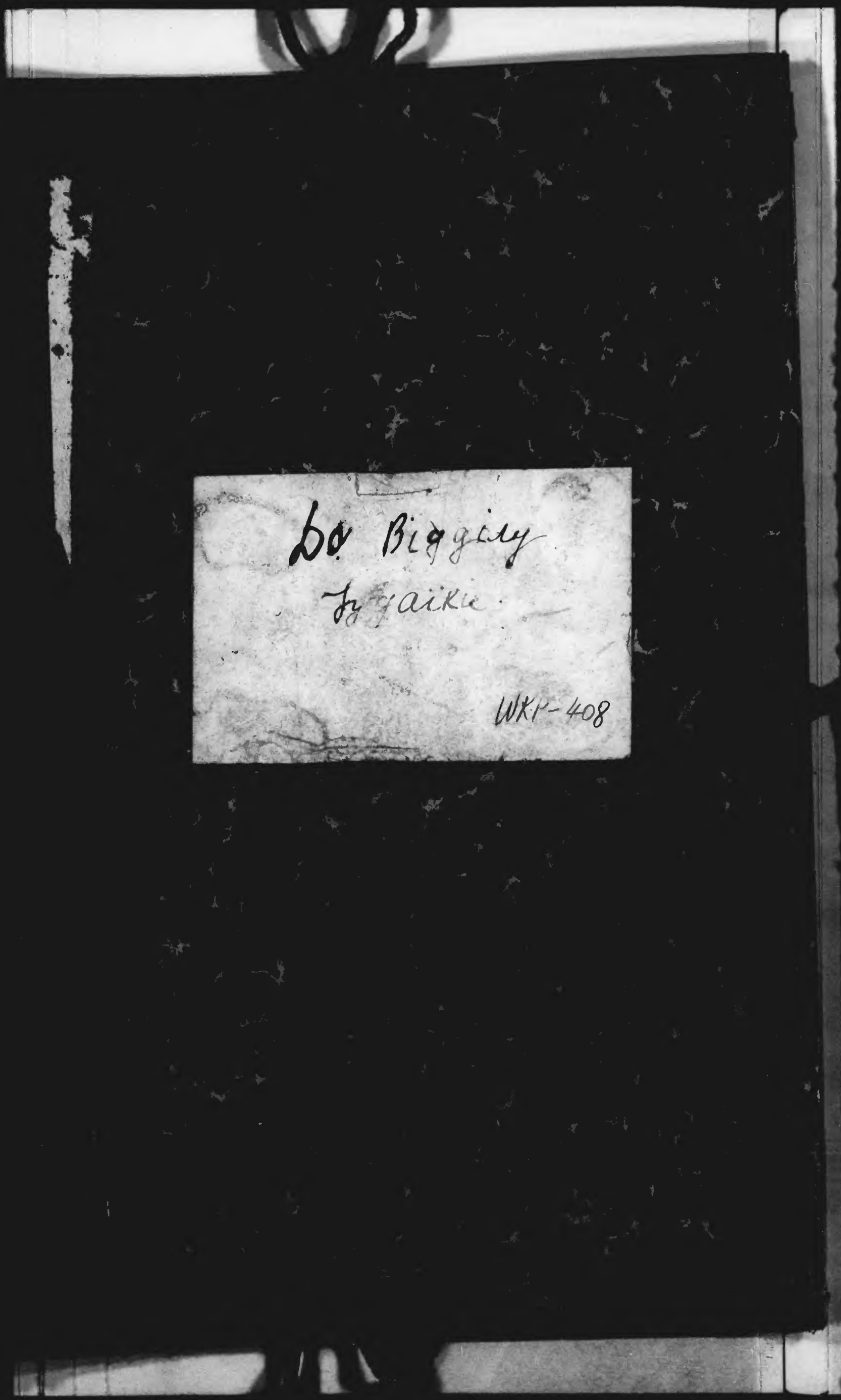
Do Biggin
by faikie.
WKP-408

Бюро газетных вырезок издательства „Прессинформ".
Киев, ул. Воровского 19. Телефон 54-19.

Вырезка из газ. Ленинградская Правда №
№ от 12/6 1927 г.

Превратить Ленозет в деятельную организацию

Стоящая перед ОЗЕТ'ом задача—приобщить к производительному труду сотни тысяч трудящихся евреев—заслуживает огромного внимания.

Ленинградское отделение ОЗЕТ'а еще не развернуло достаточно широко своей работы, не проникло в достаточной степени в толщу рабочих масс. Причину этого должна была бы установить выделенная Облисполкомом обследовательская комиссия. К сожалению, эта комиссия в течение ряда недель не приступает к работе.

Необходимо заострить внимание сегодняшнего пленума на ряде существенных недостатков, мешающих, по нашему мнению, развивать работу. Ленозет работал без всякого плана. Работа низовых ячеек сводится к уплате членских взносов.

Интерес к Ленозету на фабриках и заводах растет, но из-за бездеятельности прокомиссии ОЗЕТ'а доклады срываются, работа тормозится.

Печально финансовое положение Ленозета. Стоимость аппарата — 1.200 руб. в месяц — при месячном поступлении членских взносов в 700 руб. На какие же средства аппарат содержится? Ответ мы находим в «подсобных предприятиях». В подсобных предприятиях нет особого греха, но мы считаем, что основной финансовой базой общественной организации должны являться членские взносы. При четкой работе соответствующих комиссий, при правильном руководстве этими комиссиями задолженность ячеек должна быть сведена к минимуму, а на сегодня месячная задолженность многих ячеек достигает 900—1000 проц.

Мы не имеем до сих пор достаточного актива. В составе правления нет достаточного количества рабочих. Наша ошибка в том, что из огромного количества членов общества—90 человек—очень много «чучел» и «почетных», введенных по принципу представительства от ряда организаций и учреждений, не принимающих никакого участия в работе.

Необходимо перевыбрать руководство важнейших комиссий, выправить положение с ячейках и превратить их в живые организации. Необходимо немедленно создать семинарий для подготовки кадра докладчиков и сколотить крепкий рабочий актив ОЗЕТ'а. Особое внимание обратить на Озет-лотерею, так как эта кампания за краткостью срока (розыгрыш 5 декабря) может провалиться.

П. Петров-Соколовский.

Бюро газетных вырезок издательства „Вести ВУЦИК".
Киев, ул. Воровского 19. Телефон 54-19.

Вырезка из газеты Робітнича Газета
№ Вінниця от 19 . г.

КУЛЬТУРА І МИСТЕЦТВО

Самуїл Галкін

—У клюбі імені Ілліча відбувся блискучий виступ єврейського поета Самуїла Галкіна, який прибув до нас з Москви. Галкін виконує завдання єврейського антирелігійного культпоходу, який має за мету мобілізувати всі активні громадські сили навколо боротьби з лишками релігійних забобонів серед єврейських трудящих мас і посилити серед них процеси культурної революції.

Вступну доповідь про творчі шляхи поета зробив тов. Фертсберг, який вичерпуючи накреслив ті особливості, що характеризують художню фізіономію Галкіна і його світогляд. Не відірвавшись ще зовсім від спадщини вчорашнього, Галкін зумів яскраво відобразити сучасні соціальні процеси й „комсомольським кроком" увійти в єврейську літературу.

Твори Самуїла Галкіна ми поділяємо на два етапи. З першого етапу він приніс в єврейську художню літературу емоціональну наснаженість і свіжу художню безпосередність, а з другого — графічну чіткість форм і образо-творчу монументальність.

Як це не дивно, в творах Галкіна дуже почувається вплив Пушкіна, а також Б'ялика та Гете. З сучасних єврейських поетів його слід поставити по тематиці поруч з Маркушом, а по майстерності віршів з Гофштейном. В деяких місцях книжка Галкіна нагадує „Гомін та відгомін" українського поета Рильського, але тільки в тих акордах, які співзвучні нашій сучасності й являють собою зразки у творчості українського поета.

Робітнича авдиторія бурними оплесками відгукувалась на кожний новий твір, що його, до речі сказати, автор читав досить одноманітно.

Виступ тов. Галкіна можна вважати за доказ того, як робітнича авдиторія сприймає та оцінює дійсну художність, що її, на превеликий жаль, дуже бракує в наших робітничих клюбах.

Бесєр.

Бюро газетных вырезок издательства „Вісті ВУЦВК".

Киев, ул. Воровского 19. Телефон 54-19.

Вечерн. Москва

№

Вырезка из газеты

№ от 14/8 1929 г.

Дело

ЖЕРТВА АНТИСЕМИТОВ

Это случилось на фабрике б. Циндель.

Как выяснилось на следствии, там, на фабрике, давно уже свил себе гнездо среди отсталых рабочих антисемитизм.

Парт. ячейка и профорганизация не сумели дать этому явлению должный и своевременный отпор.

Этим же примиренческим отношением об'ясняется и то, что в ячейке терпели члена партии Николаева, «запевалу» во всех антисемитских выступлениях.

... Истинный облик Николаева был вскрыт в декабре 1928 года. В это время, в связи с рационализацией и уплотнением машин, несколько рабочих обделочного цеха остались без работы, и среди них—партиец-еврей рабочий Малинский.

Когда в цехе освободилась должность подмастера, администрация решила назначить на эту должность активиста-общественника и высококвалифицированного рабочего Малинского. Николаев прибежал в ячейку:

— Почему же выдвигаете евреев? стал кричать он.

Приказ о назначении Малинского был уже подписан и он об этом знал. Но считая для себя немыслимым работать при создавшемся настроении от должности подмастера отказался. И на эту должность был назначен Николаев, а на его машину—Малинский.

Таким образом, Малинский оказался под начальством Николаева.

Результаты этого не замедлили сказаться: теперь Николаев начал открыто издеваться над Малинским.

Малинский старался не замечать издевательств Николаева. Он организовал показательную бригаду комсомольцев. Началась работа повышенным темпом. Малинский с бригадой перегнал всех в цеху на 10—12 проц. выработки выше нормы.

Николаев с своими приспешниками стал распускать слухи, что повышенная норма выработки у Малинского — выдуманная.

В июле Малинского перевели на клубную работу и на его машину пришли двое: Клопотовский и Еленин. И тогда слухи о том, что Малинский давал вымышленную переработку стали упорней: Клопотовский и Еленин заявили на производственном совещании:

— Мы ручаемся за то, что показанная Малинским выработка преувеличена.

Последствием этого заявления были выборы специальной комиссии для проверки всех слухов и действительной выработки Малинского.

В Москве 14/8

В день индустриализации, 6 августа, пришел Малинский к своей машине, чтобы в присутствии комиссии выполнить смотровую работу. Окруженный атмосферой недоверия, насмешек и подтруниваний, принялся он за работу. Выработанные куски, под строгим конвоем, направлялись на отдельной тележке, для проверки.

Малинский работал в повышенно-нервном настроении, зная, что от сегодняшнего экзамена зависит его будущее.

И несмотря на невозможные для спокойной работы условия, он за шесть часов выработал 414 кусков, что вполне совпадало с обычной нормой его выработки.

... На другой день Малинский пришел на работу почти больной.

Совершенно разбитым приступил он к работе. Нужно было не понижать темпа работы, чтобы не дать пищи для злорадства. В таком настроении Малинский начал на ходу смазывать машину и попал левой рукой под незащищенный приводной ремень. Ему раздробило руку и в больнице она была ампутирована ниже кисти.

Малинский потерял общей трудоспособности 65 проц. и профессиональной — 75 проц., оставшись инвалидом на всю жизнь.

... На следствии выяснилось, что Малинский неоднократно просил сделать ограждение приводного ремня. И мастер Тарасов, еще 10 июля, выдал срочный наряд на эту работу, но ответственный по технике безопасности Максимов так и не удосужился заняться этим делом.

... Следствие по этому делу только что закончено следователем Областной прокуратуры т. Солнцевой. К уголовной ответственности привлечены Николаев и Максимов. Дело передается в Окружной суд, где и будет заслушано на-днях.

З. М-ВА.

Бюро газетных вырезок издательства „Вісті ВУЦВК".
Киев, ул. Воровского 19. Телефон 54-19.

Вечерний Киев

Вырезка из газеты ...

№ от 19 г.

Дело №

Как обслуживаются евреи рабочие

После культурного марша дел еще много

ДЕТЕЙ ПОСЫЛАЮТ В ПОДПОЛЬНЫЕ ХЕДЕРЫ

Культурный поход, организованный евсекцией Наробраза при участии культотдела ОСПС и других общественных организаций в дни еврейских религиозных праздников, **прошел с большим под'емом** среди еврейских трудящихся масс. Почти во всех районах города были проведены летучие митинги, посвященные дню урожая, коллективизации и борьбе за культуру. Были проведены специальные демонстрации учеников евреев трудовых школ.

Проведенной кампанией нельзя довольствоваться. Надо и в дальнейшем проводить культурное обслуживание евреев трудящихся. На недавно закончившейся первой еврейской культконференции указывалось на недостатки культурного обслуживания евреев рабочих.

Борьба с религией проводится часто поверхностно. Обыкновенно об антирелигиозных лекциях, докладах и вечерах начинают думать в канун религиозных праздников. Во все остальные дни года антирелигизоная работа проводится слабо. Еще до сих пор имеют место случаи, когда дети, обучающиеся в трудовых школах, одновременно посещают подпольные хедера. **Дети часто приносят в школу древне-еврейские книги и находятся под сильным влиянием клерикализма.** В кружках безбожников незначительный процент еврейских рабочих.

На конфектной фабрике, где 65 проц. работающих—евреи, профработа не проводится на еврейском языке. В библиотеке этого предприятия нет ни одной еврейской книги. **Несмотря на постановления соответствующих органов профсоюз швейников до сих пор не переводит свою работу на еврейский язык.** На обувной фабрике, где имеется 500 рабочих евреев подписываются на две газеты «Штерн».

Необходимо культурное обслуживание трудящихся евреев наладить и проводить его систематически не только во время специальных кампаний.

Бюро газетных вырезок издательства „Лісті ВУЦВК".
Киев, ул. Воровского 19. Телефон 54-19.

Вырезка из газеты Призыв (Владимир) № 224
№ от 19 г.

АНТИСЕМІТИЗМ — ЗБРОЯ КЛЯСОВОГО ВОРОГА

Протягом двох років у прилуцькій техшколі діяла антисемітська група. Аґенти клясового ворога з комсомольськими квитками сіяли національну ворожнечу. Антисемітські настрої панували й у шевні, захоплюючи несвідомих робітників

РОБІТНИКИ ТА ТРУДЯЩІ СЕЛЯНИ РІШУЧЕ БОРОТИМУТЬСЯ З УСЯКИМИ ВИПАДКАМИ НАЦІОНАЛЬНОЇ ВОРОЖНЕЧІ, ЩО ЗРИВАЮТЬ СОЦІЯЛІСТИЧНЕ БУДІВНИЦТВО

СПРАВА АНТИСЕМІТІВ З ПРИЛУЦЬКОЇ ПРОФТЕХШКОЛИ

Антисемітизм завжди був зброєю ворогів революції. Цим користувався царський уряд у всіх випадках піднесення ріволюційної хвилі, щоб придушити її. Радянський уряд — уряд трудящих, оголосив рішучу боротьбу національній ворожнечі. Наші вороги й досі користуються цим старим методом боротьби й поширюють антисемітизм скрізь, де тільки можливо.

У той час, коли всі трудящі радянського союзу усі свої сили, усю свою увагу напружують на будівництві країни, клясовий ворог не дрімає, він пролазить у всі наші організації й як та черва точить з середини.

Процес над антисемітами з Прилуцької техшколи, що оце днями закінчився, яскраво довів, що антисемітизм з особливою силою випливає на арену підчас загострення боротьби з глитаєм у селі та непманом у місті.

У профтехшколі випадки антисемітизму були ще 1927 року, з цього часу й треба шукати коріння тієї групи, що справжнє своє обличчя показала тільки на початку 1929 року в своїх обурливих антисемітських учинках.

Група учнів на чолі з Яровим, Пляшо та Наглим на початку своєї діяльности намагалися підірвати нормальну роботу школи суто хуліганськими вчинками. Псували електричні проводи, ламали меблі, вибивали шибки тощо. Проте, сам Яровий у цей час вів себе нібито зразково, набував собі авторитету, щоб потім приховуючись за цим авторитетом провадити свою антисемітську діяльність. Він цього досяг цілком. Проліз до комсомолу. Його обрали на голову старостату, до економкомісії й навіть до ОЗЕТ'у (щоб ніхто не подумав, що він антисеміт).

Захопивши всі командні висоти школи, Яровий не забув за своїх приятелів-співучасників, протяг їх у всі організації: в комсомол, старастат, економкомісію, щоб скрізь мати своїх людей. Після цього він уже зовсім розперезався і показав своє справжнє антисемітське обличчя.

Чекати на наслідки їхньої роботи довелося недовго. Коли розподіляли між учнями стипендії, Яровий, як голова економкомісії, всю свою роботу спрямував на те, щоб євреям стипендії не давати, а дати своїм приятелям. Так, наприклад, єврею Требукову в стипендії відмовили, а видали Ленцу, що за своїм матеріяльним станом одержувати стипендію не мав ніякого права. Відмовили Требукову через те, що, мовляв, усі євреї спекулянти.

Коли члена групи Романченка обрали в січні 1929 року старостою третього курсу, він з перших днів своєї діяльности почав знущатися з євреїв, подав заяву на всіх євреїв з третьої групи, обвинувачуючи їх у хуліганстві й досяг того, що їм на педнараді винесли зауваження. Цю заяву на педнараді Яровий усіма силами підтримував, підготувавши відповідно решту учасників наради.

Антисеміти йшли на різні провокації, щоб позбутися учнів євреїв школи. Романченко й Пляшко поклали оселедця в книгу учня єврея, а потім, ґрунтуючись на цьому, зовсім не видавали усім євреям підручників кажучи:

— Євреям підручників не дамо, бо ви неохайні, оселедці в книжках ховаєте.

Учнів євреїв протягом усього семестру залишили без підручників.

У січні 1929 року до гуртожитку школи прийняли двох євреїв. Староста гуртожитку Харченко — член групи Ярового — рішуче відмовився зарахувати їх до гуртожитку.

— Жидів брати до гуртожитку не будемо, бо вони неохайні.

Яровий, почуваючи під собою твердий ґрунт влади, з підтримкою своїх співучасників досяг того, що в школі вважали кожне слово його за закон. Як Яровому забажається так має бути.

— Не поладиш з Яровим — стипендію загубиш, — так казали свідки характеризуючи Ярового.

— Яровий кому захоче дати стипендію, тому дасть, кому ні, той не одержить, — каже другий свідок.

Знахабніла група антисемітів, відверто заявила, що вони антисеміти. Член групи Наглий прийшов до гуртожитку, бив себе в груди й кричав:

— Я антисеміт і що ви мені зробите.

Євреїв переслідували на кожному кроці. В час роботи в майстерні на євреїв кидали гарячі залізні стружки, били, насміхалися, ховали інструмент. Яровий у майстерні голосно співав:

Смело мы в бой пойдем
За суп с картошкой
И всех жидов побьем
Столовой ложкой.

Все це знав, бачив, завідувач майстерні — навчатель Кирпа, але дотримувався невтралітету й навіть співчував антисемітам.

На суді, коли прокурор тов. Волошін запитав Кирпу, чи був антисемітизм у школі, він, зігнувшись немов казанська сирота, відповів:

— Антисемітизм був і я це бачив.

— Чому ви не повідомили про це педраду, не вжили відповідних заходів?

— Я вважав, що це не моя справа, що це мене не стосується. За цим має стежити завідувач школи Шишко. Він член партії, — виправдовується Кирпа.

Коли активний комсомолець Козакевіч почав боротися з антисемітською групою, негайно проти нього виступила вся група. Шукали сприятливого випадку, щоб вижити його з школи.

— Я Козакевіча з школи вижену, — хвалився Яровий. Другий член групи Суворов заявив:

— Коли б знав, що нічого не буде, я б убив Козакевіча.

Думки про вбивство Козакевіча міцніли від того, що намагання вигнати його з школи зазнали поразки. Тоді Яровий, Пляшко й Наглий вирішили написати листа Козакевічу. У листі вони писали:

«Усі держави не терплять жидівську владу, бий жидів, спасай Україну. Слухай, Козакевічу, покайся, жиде, бо одживаєш ти останні свої дні. Смерть чекає на тебе щодня, щохвилини, заб'ємо ми тебе, жидівська мордо, бо нам не вперше вбивати; коли хочеш жити на світі, тримай язик за зубами, будь у школі найменший, інакше наша братва пустить тебе в «расход», як пускали вас за Денікіна».

Наглий чекав, коли можна буде різати євреїв. Група не зупинилася тільки на антисемітських вибриках у школі. Яровий аґітував, щоб до техшколи приймати тільки селян, кажучи що школу переповнюють виключно міськими й євреями.

Слово «жид» набрало в школі прав громадянства, його писали на дошках, на стінах вимальовували «Жидвідділ».

Група, в складі якої були Яровий, Пляшко, Наглий, Райко, Романченко, Суворов, Харченко й Кирпа, роботу свою провадили впевнено, щоб досягти мети — вигнати з школи усіх євреїв. Вони аґітували, щоб не обрати Козакевіча до бюра комсомольського осередку, намагалися й сюди провести своїх людей. Яровий — член бюра КСМ осередку завжди казав, запевняв і аґітував, що у школі антисемітизму нема й цим гальмував боротьбу з антисемітизмом.

Яровий провадив в життя не навчання Леніна, а Шульгіна (відомий білоґвардієць), який казав у своїй промові за кордоном:

«Треба нажати стару кнопку в боротьбі з радянською владою, треба загострювати національну ворожнечу проти євреїв».

Група енергійно провадила це гасло в життя цілком. Для них Ленін ворог, бо вони комсомольці на папері. Це аґенти клясового ворога з комсомольськими квитками.

Коли член групи Харченко замазав дьогтем партрет Леніна, Яровий і Пляшко усіма силами приховували цей вчинок, добре знаючи, хто винуватець.

Група торік поширювала у школі огидливий пасквіль на Леніна. Це яскраво доводить, що антисемітизм і контрреволюція рідні брати.

Навчателі школи спали, вони починовницькому, бюрократично ставилися до антирадянських, антисемітських учинків учнів.

— Це шкільні жарти. Де тут антисемітизм? — дивувалися вони. Й цим самим допомагали поширювати антисемітизм.

Завідувач школи Гайдук не вжив жодних заходів, щоб уникнути хворобливих явищ, не обміркував питання антисемітизму на шкільній раді. Навчателька Воронівська знала, що євреям підручників не дають, а набрала в рота води й мовчала.

Учні, прочитавши у Шевченка, Винниченка і Коцюбинського слово жид, користувалися цим, як авторитетним джерелом. Навчатель Панченко не пояснив учням цього. Навчатель Крутік відверто заявив, що йому не було часу цікавитися життям учнів.

Усе це сприяло розвиткові діяльности антисемітської групи.

Окружний суд за головуванням товариша Сепливого протягом трьох день при переповненій залі розбирав цю справу. Громадські й державні обвинуватчики змалювали всі форми антисемітизму, підкреслили його шкідливість. Обвинуватчики дали політичну й правову оцінку кожному випадкові антисемітизму.

Беручи на увагу, що злочин вчинили в той час, коли широко розгортається соціялістичне будівництво країни в умовинах загострення клясової боротьби, що злочин спрямовано на підрив соціялістичного будівництва й національної політики радвлади, на користь контрреволюційних угруповань, суд визнав обвинувачення доведеним і ухвалив такий вирок:

Ярового Ку[illegible]на Олексійовича, Нагл[illegible]максима Івановича, Пл[illegible]рохима Михайливича [illegible] волі з суворою ізо[illegible] три роки кожного з кон[illegible]цією майна на 20 крб. у кожного.

Романенка Бориса Григоровича. Суворова Олександра Володимировича позбавити волі на два роки кожного.

Харченка Леоніда Григоровича позбавити волі на 6 місяців.

Кирпу Андрія Михайловича позбавити волі з суворою ізоляцією на три роки умовно.

Райка Бориса Хведоровича позбавити волі на один рік умовно.

Ярового, Наглого, Пляшка й Романченка позбавити виборчих прав на один рік, після відбуття основного заходу соціяльного захисту.

М. Серебряков

565. К И І В
Боровського 19 - Бюро видівок
"Вісті"
І пр. по І/І-30 р.

ВИХОДИТЬ ТРИЧІ НА ТИЖДЕНЬ

Умови передплати:
На 1 міс. . . — 20 коп.
На 3 міс. . . — 60 коп.
На 6 міс. . . 1 крб. 20 коп.
На 1 рік . . 2 крб. 40 коп.

Об'яви за рядок петиту . . . . . — 30 коп.
Оголошення про загуб. речі . . . . . 3 карб. 30 коп.

Адреса редакції й контори: м. Прилука, вул. Леніна, 69

№ 121
(733)

ЩО ЗРОБИТИ, СКЛАДАЮЧИ КОЛЕКТИВНІ УГОДИ

За директивним листом ВЦРПС та ВРНГ від 28 вересня, наші профспілчанські та господарські організації з цього місяця почали перекладати колугоди на 1929-30 рік. Перекладення колугод, що зачіпає безпосередньо інтереси робітничої класи, набирає великого політичного й господарського значення. Отже, профспілки та господарники повинні зосередити найбільшу увагу на цій роботі, вчасно й найкраще перекласти колугоди, не повторюючи торішніх помилок.

Головна хиба торішньої колдоговірної роботи це те, що її здебільшого провели як вузько-практичне завдання. Питання матеріального та побутового стану робітників не поєднали з загально-політичними та господарними питаннями, що стоять перед цілою країною. Цього року перекладення колугод має допомогти навіть найвідсталішому робітникові зрозуміти, що далі поліпшувати матеріальне та культурне становище робітників можливо, тільки найбільше зсунувши робітничу класу, збільшивши її активність та енергію в боротьбі за здійснення цього тому індустріалізації, зокрема в успішному опануванні цей темп.

Отже, складаючи угоди, разом з питаннями матеріального й побутового стану профспілки та господарські органи мусять зосередити увагу робітників на тих конкретних господарсько-політичних завданнях, що постають цього року перед народнім господарством нашої країни.

Головні завдання, що треба з усією рішучістю поставити відчас обговорення колугод, такі: насамперед, підвищити продуктівність праці, як означено даному відрядникові, зменшити собівартість, реалізувати повну рентабільність, відсіяти рентабельних, ліквідувати брак, простої, здешевити будівництво, запровадити безперервний тиждень тощо. Профспілки, дбаючи про дальше поліпшення матеріально-побутових та культурних потреб робітників і службовців, повинні цю свою роботу сполучити з загальними інтересами цілої робітничої класи.

Колугода є двохстороння угода, що має досягти однієї мети: якнайкраще виконати в інтересах пролетаріату та бідняцько-середняцького селянства завдання перебудувати нашу країну на соціалістичний лад. Отже, разом з вимогами поліпшити матеріальний та культурно-побутовий стан робітників, профспілки від імени робітничої маси мають дати зобов'язання виконати виробничо-господарні завдання.

Торік ми мали значне кількісне перевищення господарського плану. Усі пророкування правих про нездійснення п'ятирічки життя розбило вщент. Проте, ми мали недовиконання якісних показників: собівартість замість 7% зменшили тільки на 5%, а подекуди значно погіршили якість продукції. Контрольні цифри цього року накреслюють такий темп зростання нашого господарства, що далеко йде проти того, що передбачала п'ятирічка: мають попад 3 мільярди вкладів капіталів, збільшити продукцію на 32%, збільшити реальну зарплатню на 13-14%, тощо.

Виконати такі величезні завдання можливо тільки тоді, коли профспілки зуміють зосередити навколо них волю й енергію робітничої маси. У незвичайних профспілках підчас колдоговірної кампанії, виходячи з зазначених завдань, увагу профспілчанської маси зосередити навколо поліпшення держапарату, зменшення накладних витрат, боротьби з бюрократизмом, ліквідації незадовільності, готування нових кадрів та інших завдань культурної революції.

Певна річ, підчас договірної кампанії ми можемо зустрінутись й з негативними настроями відсталих груп робітників, часом ці групи висловлюють ранцькі та шкурницькі настрої. Настрій і нерозвиненість цієї відсталої частини робітників намагатимуться використати контрреволюційні елементи, троцькістів та правоухильників. Профспілки й господарники, спираючись на активних та передових робітників, мусять дати найрішучішу більшовицьку відсіч таким спробам.

Директивний лист звертає особливу увагу на те, щоб вчасно й добре підготуватися до перекладання колугод. Профспілки протягом цього часу мусять широко освітити перед робітниками й виконання старої колугоди, і фінансово-господарські підсумки цього року. Наприкінці цієї пенсіонованої роботи комен робітник та службовець мусять усвідомити великий план соціалістичної перебудови нашої країни й почувати нерозривний зв'язок з усім соціалістичним будівництвом. Тільки так поставивши свою роботу, профспілки здійснять своє завдання, як школа комунізму.

Безперечно, в цій роботі парторгані-зація мусить допомогти профспілкам, збільшуючи свій провід та мобілізуючи увагу всіх партійців навколо цієї важливої роботи.

Судом над радянськими громадянами китайські кати намагаються приховати люту розправу

Від Народнього Комісаріяту Закордонних Справ

10-го жовтня ц. р. Народній Комісаріят Закордонних Справ подав німецькому посольству у Москві таку заяву, прохаючи подати цю заяву до відома нанкінського та мукденського урядів:

„27-го травня, підчас нальоту на генеральне консульство у Харбіні, заарештовано 37 радянських громадян—одвідувачів генерального консульства. Не зважаючи на протест більшости їх, заявлену від совєтського уряду й його ноті з 31-го травня, вони протягом багатьох місяців перебувають в ув'язненні.

Проти цих людей почався судовий процес, що є спробою надати видимість виправдати безпідставний напад на генеральне консульство та безпідставні арешти радянських громадян, що там перебували. Цей суд проводиться з цілковитою зневагою до загальновизнаних правил та вимог судочинности. Всі клопотання обвинувачених та оборони викликати свідків, зокрема тощо, суд відхилив на тій підставі, що йому й до суду все буде ясно.

Обвинувачені не могли домогтися навіть подати їм оригінал тих „документів", що вже не раз заявляв совєтський уряд, як фальшивки, і що разом з фактом одвідин заарештованими генконсульства правили за єдиний обвинувальний матеріал на суді.

Такий суд не міг не викликати величезного обурення не тільки в Радсоюзі, а і в громадській думці інших країн і самого Китаю. Проте, 15 жовтня ухвалено присуд, що засуджує обвинувачених на довгі тюремні ув'язнення на різні терміни.

Совєтський уряд змушений визнати, що, як показав увесь перебіг процесу, він є непритомною судовою комедією, якій совєтський уряд не надає ніякого юридичного значення і яку він розглядає, як прихований сигнал безсудної розправи над радянськими громадянами".

Китайський уряд невиконує свої зобов'язання

9-го жовтня німецьке посольство в Москві з доручення свого уряду передало Народньому Комісаріятові Закордонних Справ ранішу записку. У цій записці німецький уряд, як оборонець радянських інтересів у Китаї та китайських інтересів у Радсоюзі, запропонував радянському й нанкінському урядам вжити заходів, спинити утиски, що вони чинять одне одному з радянсько-китайською суперечкою проти приватних осіб і, зокрема, звільнити та амністувати інтернованих або ув'язнених по тюрмах громадян другої сторони.

16 жовтня німецькому посольству в Москві подали відповідь, де Народній Комісаріят Закордонних Справ, з доручення совєтського уряду висуває німецькому урядові за виявлену ініціятиву й повідомляє, що совєтський уряд не вважає за можливе пристати на пропозицію німецького уряду, бо ця пропозиція не веде до мети, через те, що нанкінський уряд не зважає на взяті на себе зобов'язання та обіцянки і зрікається й досі виявити добру волю та готовість, щоб законно додержуватися угод.

Ув'язнені в Сумбейському таборі радянські громадяни оголосили голодівку

Голодівка 1300 ув'язнених у Сумбейському таборі радянських громадян тривае третій день. Ув'язнені вимагають: поставити обвинувачення, звільнити всіх, кому обвинувачення не буде й особливо жінок, запровадити не тюремний, а таборовий режим, бо теперішній режим гірше за тюремний: заарештованим заборонено читати, приміщення не опалюють і не освітлюють, не дозволяють бачитися з родичами.

Голодівку оголошено на 3 дні, однак, якщо адміністрація табору не змінить режиму, голодуватимуть далі. Ув'язнені звернулися до німецького генерального консула Штоббе, прохаючи одвідати табір.

Знов заарештовують радянських громадян

12 жовтня до Сумбейського табору відрядили нову партію заарештованих радянських громадян на двох переповнених вантажних автомобілях. Серед заарештованих є жінки.

ВІЙСЬКО НАДИР-ХАНА ВСТУПИЛО ДО КАБУЛУ

Баче-Сакао з своїми міністрами утік

15 та 17 жовтня Народній Комісаріят Закордонних Справ одержав такі радіограми з Кабулу від міністерства закордонних справ Афганістану:

„Хоробра афганська армія під командуванням генерала Шах Валі-хана та його брата, генерала Шах Махнулхана забрали Кабул від Баче-Сакао. 13 жовтня Баче-Сакао з родиною і частина його прихильників утекли. Частина армії Баче-Сакао утекла, а частина здалася відважному ханові. Тільки міністри Баче-Сакао виявили опір кутістанцям. Кандагар, Кабул, Зажні, південна провінція, Джелалабад, Хезараджад під нашою владою".

„Міністерство закордонних справ Афганістану має за честь подати до вашого відома, що Надир-хан 15-го жовтня вступив до столиці. За свою діяльність і блискучі заслуги його одноголосно визнали за падишаха афганського національні представники. Зважаючи на це, міністерство закордонних справ Афганістану від імени уряду висловлює надію, що дружні взаємини, що вже існували між обома урядами, триватимуть далі якнайкраще".

Доброзичливі взаємини між обома державами міцнітимуть

19-го жовтня Народній Комісаріят Закордонних Справ надіслав міністерству закордонних справ Афганістану таку відповідь:

„Народній Комісаріят Закордонних Справ, одержавши радіограми міністерства закордонних справ Афганістану з 15 і 17 жовтня, з задоволенням приймає заяви афганського уряду про те, що дружні взаємини, що вже існують між обома урядами, триватимуть далі якнайкраще. Народній Комісаріят Закордонних Справ, підтверджуючи від імени уряду СРСР непохитність доброзичливих взаємин між обома державами, висловлює готовість розвивати їх далі, відповідно до інтересів зміцнення незалежности Афганістану та його господарсько-культурного поступу".

ДО ПЕРШОГО ЛИСТОПАДА СПЛАТИТИ ЦІЛКОМ СІЛЬГОСПОДАТОК ТА САМООПОДАТКУВАННЯ

Прискорити виплату грошей на позику

Щоб успішніше й дотримово [illegible] Синельницького району [illegible] жовтня, надійшло тільки 15,5%. На Прилуччині район [illegible] сяч крб.—67%. Неприпустимо стягають податок з цих господарств на таких районах: Ковалівський—21,4%, Срібнянський — 42,2%, Драбівський—53,6%, Яблунівський—60,2%, В.-Руський—66%.

Конференція робітників та службовців вітає ЦК КП(б)У та Далеко-Східню Червону армію

19 жовтня відкрилась міська міжспілчанська конференція робітників та службовців м. Прилуки. На конференції стоять такі питання: чергові господарські завдання на 1929-30 рік, ви-кратизмом, чергові завдання профспілок, колдоговірна кампанія 29-30 року.

Конференція надіслала до ЦК КП(б)У та Далеко-Східньої армії привітальні

Бюро газетных вырезок издательства „Вісті ВУЦВК".
Киев, ул. Воровского 19. Телефон 54-19.
Вырезка из газеты Красное Знамя № 16/X
от 19 г.

КЛАССОВЫЙ ВРАГ СЕЕТ ВРАЖДУ СРЕДИ ТРУДЯЩИХСЯ

До сих пор не организован должный отпор антисемитам

РАБОТА ПО ИНТЕРНАЦИОНАЛЬНОМУ ВОСПИТАНИЮ ОТСУТСТВУЕТ

Не первый раз на страницах «Курской Правды» ставится вопрос об интернациональном воспитании рабочих.

Бюрократическое отношение к этому вопросу, случаи проявления явного и скрытого антисемитизма на наших предприятиях заставляют еще и еще раз поставить этот вопрос, чтобы привлечь к нему внимание советской общественности.

На курских предприятиях еще существует взгляд, что «самый злой и хитрый народ — это евреи». Кличка «жид», коверкание еврейского языка «в шутку» (случаи на обувной фабрике) еще имеют место среди несознательных рабочих. Бывает и так, когда работающие на производстве евреи, боясь обострения взаимоотношений с русскими несознательными рабочими, стараются «подладиться» к последним, отрицают факты антисемитизма, считают их шутками, не имеющими серьезного значения.

На курском машзаводе конторщица-еврейка Надречная сама, в присутствии рабочих, называет себя «жидовкой». Она не придает значения борьбе с антисемитизмом. А между тем на том же заводе однажды группа молодых антисемитов из столярного цеха устроила издевательство над рабочим евреем Духан.

В более скрытой форме антисемитизм встречается в стенах обувной фабрики.

Работающие здесь евреи окружены со стороны антисемитов презрением.

Показателен факт: когда еврей Рудницкий был выбран на культурно-просветительную работу, то о его будущей работе антисемиты старались заранее дать плохой отзыв.

Рабочие-евреи стараются скрыть фамилии антисемитов.

На машзаводе не удалось выяснить фамилии лиц, участвовавших в издевательстве над рабочим Духан.

Ни на машзаводе, ни на обувной фабрике не ведется работы по интернациональному воспитанию.

В завкоме обувной фабрики, наоборот, считают, что в области борьбы с антисемитизмом у них все обстоит благополучно.

Необходима широко развернутая работа на предприятиях по интернациональному воспитанию рабочих. В этой работе широкая советская общественность должна принять самое активное участие.

Ф. К—ов.

ИЗ ПОРТРЕТНОЙ ГАЛЛЕРЕИ АНТИСЕМИТОВ

Частник Пок Обыватель

ЕВРЕИ РАБОЧИЕ О СЕБЕ

ОТ СЛУЧАЯ К СЛУЧАЮ

Тов. Ривец (обувная ф-ка).—На нашей фабрике работает девять евреев-партийцев. Явно выраженных случаев антисемитизма мы не наблюдаем.

Грубые шутки по адресу евреев и прозвище «жид» все же звучат в стенах фабрики.

Недавно об антисемитизме был поставлен доклад на партийной ячейке. Другой работы в этой области не ведется.

МАЛО ОБРАЩАЮТ ВНИМАНИЯ..

Тов. Пайкин (обувная фабрика).

— Жаль, что у нас на предприятии не имеется кружка ОЗЕТ. Кружок мог бы повести работу против антисемитов.

В начале кружок организовался, но потом распался за неявкой руководителя и в имением никаких директив или указаний по работе.

СОЗНАТЕЛЬНЫЕ РАБОЧИЕ БОРЮТСЯ

Тов. Матвеев (обувная фабрика).

— Антисемитизм у нас на фабрике есть. Имеются факты коверкания языка евреев, дикие «шутки».

За этими проявлениями антисемитизма начинает следить сознательная часть рабочих.

Думаю, что антисемитам мы сумеем дать хороший отпор.

УДАРИТЬ НАДО...

Тов. Габелев (обувная фабрика).

— На фабрике наблюдаются явные и скрытые проявления антисемитизма.

По антисемитам надо ударить как следует.

НЕОБХОДИМА ВОСПИТАТЕЛЬНАЯ РАБОТА

Тов. Духан (машзавод).—У нас на заводе мало евреев, поэтому и особых проявлений антисемитизма нет.

Был случай со мной, когда рабочие три дня преследовали меня, как еврея. Но об этом говорить не хочется.

Не хочется обострять отношений с товарищами по цеху.

Нужно ставить на заводе воспитательные беседы.

АНТИСЕМИТКУ ЗАЩИЩАЕТ ЯЧЕЙКА

На обувной фабрике работница Васильченкова Александра отличается чрезвычайно грубым отношением к евреям-рабочим. Кроме клички «жидовская морда» она не знает другого обращения с евреями. Васильченкова является комсомолкой. Бюро комсомольской ячейки, несмотря на явный антисемитизм, ограничивается в отношении Васильченковой только выговорами и предупреждениями.

Х. С—в.

Бюро газетных вырезок издательства „Вісті ВУЦВК".
Киев, ул. Воровского 19. Телефон 54-19.
Робітнича Газета Пролетар (Харьков) № 92/8
Вырезка из газеты
№ от 19 г.
Дело

ХРОМОВІ ЧОБОТИ

Не про ті чоботи справа йде, що вто про них у пісні співається:

Ой, чоботи, чоботи ви мої,
Наробили клопоту ви мені...

Не про ці чоботи говоримо. А втім, і наші хромові наробили клопоту, та ще й великого. Дуже вони сподобалися громадянинові Безкровному; що завідує виробничою частиною полтавського БУПР'у.

Прийшов він якось до помічника начальника БУПР'у Смірнова й каже:

— Хочеш мати добрі чоботи, хромові, на рипу?

— А чому й не хотіти?

— Так у нашій, бупрівській майстерні тепер якраз є добра шкіра. Я вже замовив тобі чоботи й собі чоботи. Тобі шкіряну куртку й собі шкіряну куртку. Тобі шкіряні штани й собі шкіряні штани. І знаєш, скільки все це нам коштуватиме?

— Скільки?

— Нуль без палички! Себто, нічого. Я там, знаєш, круть-верть і справа готова. Зодягнемося, як лицарі. Згода?

— Згода.

Про цю, м'яко кажучи, крадіжку робітники подали кудись там уже заяву. Але цих самокритиків другого ж дня звільнили із шевських бупрівських майстерень, як людей, що «підривають авторитет свого начальства».

На чистці партійного осередку БУПР'у робітники повторили свою заяву, комісія взяла її до уваги— Безкровного з партії виключено. Від цього моменту й починають грати свою ролю хромові чоботи. Справа в тому, що Безкровного з партії виключити — виключили, а з роботи не зняли. І він, вийшовши з чистки, голосно сказав:

— Жиди на мене заяву подали, тепер я їх усіх повиживаю.

І виживає.

Він спішним порядком зліквідував посаду комерційного агента на якій працював демобілізований командир червоної армії, єврей, і переклав обов'язки того агента на інструктора.

Під маркою ліквідації заготовного цеху при шевській майстерні він скорочує заготовників - євреїв, що виступали на чистці, критикуючи злочини Безкровного.

По ліквідації заготовного цеху Безкровний почав розробляти плян ліквідації теслярських, ковальських та інших майстерень, де працюють робітники - євреї.

Економічна нарада протестує проти цього, скорочені робітники кидаються хто до ОкрРСІ, хто до ОкрКК, хто до прокуратури, але там відповідають:

— Нічого не можемо зробити. І замінити Безкровного ніким, бо кращої кандидатури в нас немає.

Великого клопоту наробили хромові чоботи. Але чому цей клопіт упав на голову робітників-євреїв?

Чому він не впав на антисеміта Безкровного?

Чиститимуть апарат БУПР'у. Треба гадати, що про хромові чоботи на цей раз не забудуть.

М. ГЛИВКИЙ.

Бюро газетних вирізок при Київській філії „Вісті ВУЦВК".
Вул. Воровського 19. Телефон № 54-19.

Кіно-фабрика В.У.Ф.К.У.
м. Київ, Брест-Литовське шосе ч 86.

Видіжка з газети _____ 19 р
Картка № _____ від _____
Сторінка ч _____ Видіжка ч _____

Всеукраїнське товариство пайовиків кінематографічного будівництва ім. Т. Шевченка
Київське відділення

Товариство запрошує всіх пайовиків, а також усіх, хто бажає стати пайовиком, взяти участь у загальних зборах, які відбудуться 3 січня 1926 р. о 12 годині дня в приміщенні Київського відділення товариства (Хрещатик, 15, вхід з Інститутської вулиці).

Порядок денний:
1. Звіт правління.
2. Звіт ревізійної комісії.
3. Затвердження кошторису.
4. Вибори правління.
5. Вибори ревізійної комісії.
6. Різне.

Правління.

Бюро газетних вирізок при Київській філії „Вісті ВУЦВК".
Вул. Воровського 19. Телефон № 54-19.

Кіно-фабрика В.У.Ф.К.У.
м. Київ, Брест-Литовське шосе ч 86.

Видіжка з газети _____ 19 р
Картка № _____
Сторінка ч _____ Видіжка ч _____

Всеукраїнське товариство зв'язку з закордоном
Головне київське відділення

Повідомляє, що з 1 січня 1926 р. при відділенні відкрито прийом посилок до Німеччини, Австрії, Чехословаччини, Польщі, Данії, Норвегії, Швеції, Фінляндії, Голландії, Бельгії, Франції, Англії, Іспанії, Португалії, Італії, Швейцарії, Румунії, Греції, Болгарії, Югославії, Албанії, Туреччини, Єгипту, Персії, Китаю, Японії, Канади, Америки, Мексики, Бразилії, Аргентини, Чілі, Перу, Уругваю, Парагваю, Еквадору, Колумбії, Венесуели, Гаїті, Домініканської республіки, Кубі, Ямайки, Панами, Коста-Ріки, Нікарагуа, Гондурасу, Гватемали, Сальвадору, Мексики, Британської Індії, Цейлону, Сіаму, Японії, Китаю, Австралії, Нової Зеландії, Нової Гвінеї, Філіппінських островів, Гаваїських островів, Нової Каледонії, Нових Гебрид, Соломонових островів, Нової Ірландії, Нової Британії, Нової Померанії, Нової Мекленбургії, Нової Ганновери, Нової Шотландії, Нової Данії, Нової Ірландії, Нової Британії, Нової Померанії, Нової Мекленбургії, Нової Ганновери, Нової Шотландії, Нової Данії.

Посилки приймаються вагою до 5 кг. Ціна 1 кг — 1 крб. 50 коп. Посилки відправляються щотижня.

Адреса відділення: Київ, Хрещатик, 15, вхід з Інститутської вулиці.

Бюро газетних вирізок при Київській філії „Вісті ВУЦВК".
Вул. Воровського 19. Телефон № 54-19.

Кіно-фабрика В.У.Ф.К.У.
м. Київ, Брест-Литовське шосе ч 86.

Видіжка з газети _____ 19 р
Картка № _____
Сторінка ч _____ Видіжка ч _____

Всеукраїнське товариство зв'язку з закордоном
Головне київське відділення

Повідомляє, що з 1 січня 1926 р. при відділенні відкрито прийом посилок до Німеччини, Австрії, Чехословаччини, Польщі, Данії, Норвегії, Швеції, Фінляндії, Голландії, Бельгії, Франції, Англії, Іспанії, Португалії, Італії, Швейцарії, Румунії, Греції, Болгарії, Югославії, Албанії, Туреччини, Єгипту, Персії, Китаю, Японії, Канади, Америки, Мексики, Бразилії, Аргентини, Чілі, Перу, Уругваю, Парагваю, Еквадору, Колумбії, Венесуели, Гаїті, Домініканської республіки, Кубі, Ямайки, Панами, Коста-Ріки, Нікарагуа, Гондурасу, Гватемали, Сальвадору, Мексики, Британської Індії, Цейлону, Сіаму, Японії, Китаю, Австралії, Нової Зеландії, Нової Гвінеї, Філіппінських островів, Гаваїських островів, Нової Каледонії, Нових Гебрид, Соломонових островів, Нової Ірландії, Нової Британії, Нової Померанії, Нової Мекленбургії, Нової Ганновери, Нової Шотландії, Нової Данії.

Посилки приймаються вагою до 5 кг. Ціна 1 кг — 1 крб. 50 коп. Посилки відправляються щотижня.

Адреса відділення: Київ, Хрещатик, 15, вхід з Інститутської вулиці.

Бюро газетних вирізок при Київській філії „Вісті ВУЦВК".
Вул. Воровського 19. Телефон № 54-19.

Кіно-фабрика В.У.Ф.К.У.
м. Київ, Брест-Литовське шосе ч 86.

Видіжка з газети _____ 19 р
Картка № _____
Сторінка ч _____ Видіжка ч _____

Всеукраїнське товариство зв'язку з закордоном
Головне київське відділення

Повідомляє, що з 1 січня 1926 р. при відділенні відкрито прийом посилок до Німеччини, Австрії, Чехословаччини, Польщі, Данії, Норвегії, Швеції, Фінляндії, Голландії, Бельгії, Франції, Англії, Іспанії, Португалії, Італії, Швейцарії, Румунії, Греції, Болгарії, Югославії, Албанії, Туреччини, Єгипту, Персії, Китаю, Японії, Канади, Америки, Мексики, Бразилії, Аргентини, Чілі, Перу, Уругваю, Парагваю, Еквадору, Колумбії, Венесуели, Гаїті, Домініканської республіки, Кубі, Ямайки, Панами, Коста-Ріки, Нікарагуа, Гондурасу, Гватемали, Сальвадору, Мексики, Британської Індії, Цейлону, Сіаму, Японії, Китаю, Австралії, Нової Зеландії, Нової Гвінеї, Філіппінських островів, Гаваїських островів, Нової Каледонії, Нових Гебрид, Соломонових островів, Нової Ірландії, Нової Британії, Нової Померанії, Нової Мекленбургії, Нової Ганновери, Нової Шотландії, Нової Данії.

Посилки приймаються вагою до 5 кг. Ціна 1 кг — 1 крб. 50 коп. Посилки відправляються щотижня.

Адреса відділення: Київ, Хрещатик, 15, вхід з Інститутської вулиці.

Бюро газетних вирізок при Київській філії „Вісті ВУЦВК".
Вул. Воровського 19. Телефон № 54-19.

Кіно-фабрика В.У.Ф.К.У.
м. Київ, Брест-Литовське шосе ч 86.

Видіжка з газети _____ 19 р
Картка № _____
Сторінка ч _____ Видіжка ч _____

Всеукраїнське товариство зв'язку з закордоном
Головне київське відділення

Повідомляє, що з 1 січня 1926 р. при відділенні відкрито прийом посилок до Німеччини, Австрії, Чехословаччини, Польщі, Данії, Норвегії, Швеції, Фінляндії, Голландії, Бельгії, Франції, Англії, Іспанії, Португалії, Італії, Швейцарії, Румунії, Греції, Болгарії, Югославії, Албанії, Туреччини, Єгипту, Персії, Китаю, Японії, Канади, Америки, Мексики, Бразилії, Аргентини, Чілі, Перу, Уругваю, Парагваю, Еквадору, Колумбії, Венесуели, Гаїті, Домініканської республіки, Кубі, Ямайки, Панами, Коста-Ріки, Нікарагуа, Гондурасу, Гватемали, Сальвадору, Мексики, Британської Індії, Цейлону, Сіаму, Японії, Китаю, Австралії, Нової Зеландії, Нової Гвінеї, Філіппінських островів, Гаваїських островів, Нової Каледонії, Нових Гебрид, Соломонових островів, Нової Ірландії, Нової Британії, Нової Померанії, Нової Мекленбургії, Нової Ганновери, Нової Шотландії, Нової Данії.

Посилки приймаються вагою до 5 кг. Ціна 1 кг — 1 крб. 50 коп. Посилки відправляються щотижня.

Адреса відділення: Київ, Хрещатик, 15, вхід з Інститутської вулиці.

Бюро газетних вирізок при Київській філії „Вісті ВУЦВК".
Вул. Воровського 19. Телефон № 54-19.

Кіно-фабрика В.У.Ф.К.У.
м. Київ, Брест-Литовське шосе ч 86.

Видіжка з газети _____ 19 р
Картка № _____
Сторінка ч _____ Видіжка ч _____

Всеукраїнське товариство зв'язку з закордоном
Головне київське відділення

Повідомляє, що з 1 січня 1926 р. при відділенні відкрито прийом посилок до Німеччини, Австрії, Чехословаччини, Польщі, Данії, Норвегії, Швеції, Фінляндії, Голландії, Бельгії, Франції, Англії, Іспанії, Португалії, Італії, Швейцарії, Румунії, Греції, Болгарії, Югославії, Албанії, Туреччини, Єгипту, Персії, Китаю, Японії, Канади, Америки, Мексики, Бразилії, Аргентини, Чілі, Перу, Уругваю, Парагваю, Еквадору, Колумбії, Венесуели, Гаїті, Домініканської республіки, Кубі, Ямайки, Панами, Коста-Ріки, Нікарагуа, Гондурасу, Гватемали, Сальвадору, Мексики, Британської Індії, Цейлону, Сіаму, Японії, Китаю, Австралії, Нової Зеландії, Нової Гвінеї, Філіппінських островів, Гаваїських островів, Нової Каледонії, Нових Гебрид, Соломонових островів, Нової Ірландії, Нової Британії, Нової Померанії, Нової Мекленбургії, Нової Ганновери, Нової Шотландії, Нової Данії.

Посилки приймаються вагою до 5 кг. Ціна 1 кг — 1 крб. 50 коп. Посилки відправляються щотижня.

Адреса відділення: Київ, Хрещатик, 15, вхід з Інститутської вулиці.

Бюро газетних вирізок при Київській Філії „Вісті ВУЦВК".
Вул. Воровського 19. Телефон № 54-19.

Кіно-Фабрика В.У.Ф.К.У.
м. Київ, Брест-Литовське Шосе Ч 86.

Вирізка з газети .....
.....1929 р
Справа Ч ..... Вирізка Ч .....

Бюро газетных вырезок издательства „Вісті В.У.Ц.И.К".
Киев, ул. Воровского 19. Телефон 54-19.

Вырезка из газеты Чорноморська Комуна
№ от 1929 г.

אייניקע באמערקונגען וועגן דער אידישער פארלאג-ארבעט

Von Z. Wendrow

Die geschichtlichen Spuren der Ansiedlung von Juden im Kaukasien, na nentlich im Dagestan, verlieren sich im Nebel der Zeiten. Bis jetzt liess sich sogar die Abstammung der mit dem Namen Taten bezeichneten kaukasischen Bergjuden, nicht mit Sicherheit feststellen. Ihrem Aeusseren und ihrer Lebensweise nach unterscheiden sie sich nicht im geringsten von ihren Nachbarn, liegt im Glaubensbekenntnis.

Anthropologische Messungen ergeben Anhaltspunkte, sie für die Nachkommen der Chasaren zu halten, ihr Kehlkopfbau und ihre Aussprache weisen auf semitische Abstammung hin.

Anssimow, ein Fachmann auf dem Gebiete orientalischer Sprachforschung, macht geltend, dass neben persischen und a abischen Sprachwurzeln in der tatischen Sprache viele hebräische Worte und Ausdrücke im Gebrauc sind.

Doch welche auch die Abstammung der Taten sei, ihre Geschichte ist eine einzige Kette von grauenhafter Unterdrückungen und Verfolgungen, die sie als Juden erlitten.

„Wenn ein Mohammedaner einen Juden totschlägt" — so lautet ein Gesetz des dagestanischen Fürsten Rustem Khan aus dem XII. Jahrhundert, — „hat er von ihm die Haut abzureissen und sie mit Stiber gespickt in der Fürstenschatzkammer abzugeben".

Die der kaukasischen Juden im Mittelalter.

Die Juden waren gezwungen, die schwersten Arbeiten zu verrichten, sie wurden zu den niedrigsten Dienstleistungen gezwungen, oft wurden sie Schwert ihren Uebertritt zum Islam zu erzwingen. Noch heute bewahren zahlreiche mohammedanische Taten alte hebräische Bücher ihrer Ahnen als Reliquien auf.

* * *

Nach der Volkszählung des Jahres 1926 lebten in ganz Kaukasien 26 000 Bergjuden, darunter 13 500 in Dagestan.

Vor der Revolution nährte sich die Mehrzahl der dagestanischen Juden von Ackerbau, Gärtnerei, Weinbau und Tabakzucht. Ungefähr 30 Prozent wohnte in Städten und betrieb Handel und verschiedene Gewerbe. Ihre wirtschaftliche Lage war verhältnismässig gesichert.

Eine schwere Prüfung war für diese Juden der Bürgerkrieg. Zunächst war es die türkische Armee, die überall auf ihrem Durchzug die Bergjuden ermordete, dann die Denikinsche, die mit den Türken in wildester Verfolgung der Juden wetteiferte, und zwar als Rache dafür, dass die aus der Roten Armee nach Hause zurückkehrenden Jungen Bergjuden, die ersten roten Freischaren in Kaukasien bildeten.

Die Verhältnisse stürzten darin überein, dass in der Folgezeit die Lebensverhältnisse der Bergjuden bis vor kurzem schrecklich waren. Die Leute waren obdachlos gingen halbnackt herum, die Bauern verfügten über kein Inventar, hatten kein Vieh und überhaupt keine Existenzbasis.

Noch schlimmer war die Lage der Gewerbetreibenden. In der Nähe der Stadt Buinaksk lebte eine jüdische Gerber in Erdhütten, die auf gepachtetem Boden standen und deren Höhe bei einer Raumfläche von 4 Quadratmeter 2 Meter beträgt. In jeder dieser Hütten „Dochanas" genannt, die weder Tür noch Fenster haben, arbeiten gegen 5 Menschen. Der Lehmboden ist durch Wasser, das bei dem Gerbereigewerbe reichlich verwendet werden muss, in einen Schmutztümpel umgewandelt, worin die Gerber, Sommer und Winter, 12 bis 14 Stunden täglich barfüssig verbringen müssen. Kein Wunder, dass unter ihnen Tuberkulose, Rheumatismus, Hautkrankheiten usw. wüten.

In ähnlichen sanitätswidrigen Verhältnissen lebt der grösste Teil der Bergjuden: in Derbent, wo über die Hälfte aller Bergjuden Dagestans wohnt, sind 2000 Menschen, darunter 950 Kinder, im jüdischen Stadtviertel „Magale" zusammengepfercht, leben an einem mittelalterlichen Ghetto erinnert. Die Familien bewohnen fünfstöckige Häuser, die aus der Zeit der persischen Herrschaft stammen. Oeffnungen in der Decke spärliches Licht erhalten und die man nur durch Wandspalten betreten kann.

Nach einer Zählung, die im Jahre 1927 vorgenommen wurde, treiben 7,5 Prozent der Bergjuden Handel, was bei 38 Prozent städtischer Bevölkerung sehr wenig ist. Die Einnahmen eines „Grosskaufmanns" betragen 25—30 Rubel monatlich. Die Einnahmen eines glücklichen „Kaufleute" — 10 Rubel monatlich.

* * *

Nicht besser als die wirtschaftliche Lage sind die kulturellen Verhältnisse. Die Bergjuden sind ebenso fanatisch, ungebildet und abergläubisch, wie die Völker, in deren Nachbarschaft sie Jahrtausende leben.

Während der Prozentsatz der Analphabeten unter den europäischen Juden sehr niedrig ist, können 85 Prozent der Bergjuden weder lesen noch schreiben.

Erst unter der Sowjetregierung erschien in Derbent die erste Zeitung der Bergjuden „Sachmatkesch"—„Der Werktätige". Für die Kulturarbeit der Bergjuden ist bezeichnend, dass im Jahre 1926 kein einziges jüdisches Kind eine Tschichule besuchte und dass alter für einen Sack Mehl an ihren zukünftigen Gatten verkauft, den sie erst nach der Trauung sieht.

* * *

Auch politisch ging es den Bergjuden noch in den ersten Jahren nach der Revolution recht schlecht. Die Behörden vernachlässigten es, gegen die Instruktionen des Zentrums Juden über um Anstellungen in Staatsbetrieben und Aemtern anzuwerben, abzuweisen. Den Bau m wurde lange kein Land zugeteilt, und als dies unter dem Druck der Zentralregierung endlich ge-chah, unterliess man es lange Zeit, die nötigen Hilfsmassnahmen zu treffen. Im Jahre 1926 kam es sogar zu einem Pogrom, das zuerst in Machatsch-Kala ausbrach und sich dann auch auf andere Städte Dagestans ausbreitete. Erst seit dem Herbst vorigen Jahres ist nach wiederholten Mahnungen und Warnungen der Zentralregierung eine Besserung eingetreten. An die Regierung der Dagestanischen Republik wurde die kategorische Forderung gestellt, die nötigen Summen für den Bau von Bergjuden-ansiedlungen flüssig zu machen, die Gewerbetätigkeit der Bergjuden in jeglicher Weise zu fördern, die Steuerlast auf das gültige Minimum zu ermässigen, jüdische Arbeiter und Angestellte in Staatsbetrieben und Fabriken aufzunehmen, Gerichtsverfahren zu beschleunigen, Klagen zu überprüfen etc.

Unlängst wohnte ich in Moskau einer feierlichen Sitzung bei die dem Uebergang der Bergjuden von altheb äischem zu lateinischen Alphabet galt. Es waren an Hundert M nner und Frauen anwesend, mit den charakteristischen Gesichtszügen der Kaukasier und jenem wundervollen Feuer in Augen, das sonst, damit gesprochen, das Vorrecht der Südländer ist. Ihre Reden klangen Kraft und Tatbereitschaft, die Hoffnung auf eine bessere Zukunft und das unzähmbare Streben nach Wissen und Kultur.

Gebt uns Schulen, Lehrer, Bücher, Zeitungen, geht uns Kultur — klang es immer wieder aus allen diesen mit ungebrochenem Temperament vorgetragenen Reden.

„Hunderte von Völkern, die dem Untergang geweiht schienen, erwachen jetzt zum neuen Leben. Auch wir schütteln von uns den Schlaf der Jahrtausende. Wir wollen politisch, wirtschaftlich und kulturell auf derselben Stufe stehen, wie alle anderen Völker unserer grossen Heimat, um in Reih' und Glied mit ihnen neues, freies Leben zu erkämpfen".

Dies war das Leitmotiv in den Reden der jungen Bergjuden der Taten.

КИНО

У источников культуры

Американский кино-оператор Флаэрти, обогнув Африку, оставив в стороне Индию и минуя Австралию, забрался на один из далеких островов Полинезии и поселился там у туземцев.

Результатом его длительных наблюдений за жизнью, бытом и нравами обитателей островка и явилась картина «Моана».

Моана—имя юноши. Моана, вооруженный лишь простой палкой, выходит на охоту. С ловкостью обезьяны, он лазит по деревьям, с искусством, которому позавидуют чемпионы пловцов, ныряет под воду в погоне за рыбой или морской черепахой, на углой лодченке смело бросается навстречу громадным волнам—и всюду за ним неотступно следует кино-аппарат. Вот Моана вместе со своей семьей занимается хозяйством — собирает с'едобные травы, очищает плоды хлебного дерева, при помощи двух сухих палочек добывает огонь для костра. Его мать и невеста из коры деревьев делают полотно, плетут циновки, выжимают из кокосовых орехов молоко—опять все это запечатлевается на пленке.

Эти снимки, сделанные рукой опытного и наблюдательного художника и смонтированные вместе, вскрывают отношение первобытного человека к природе, дают волнующую повесть его борьбы за существование, за право на жизнь, и уносят зрителя к истокам человеческой культуры.

Автор картины умышленно ни разу не показывает белого человека. Колониальной политики империализма для него, как будто бы, не существует, хотя племена, населяющие австралийские острова, эту политику на себе и испытали.

Об'ясняется это, конечно, просто. Флаэрти учитывал «социальный заказ» своей работы и картину предназначал не для Советского Союза. Н. Р.

ПРАВДА О БИРО-БИДЖАНЕ

Весть о закреплении правительством СССР огромной территории Биро-Биджана на Дальнем Востоке для переселения трудящихся евреев была встречена за границей по-разному. Еврейская буржуазия завопила о «ссылке» евреев в такую пустыню, где они «погибнут», а еврейские трудящиеся безоговорочно высказались за необходимость поддержки и популяризации этого факта, как факта неуклонного проведения советской властью правильной национальной политики.

Трудящиеся Америки и Аргентины решили послать в СССР экспедиционную комиссию для обследования Биро-Биджана и ознакомления с жизнью первых партий переселенцев. Аргентинская делегация прибыла в СССР три месяца, американская—шесть недель. Перед возвращением домой они поделились своими впечатлениями на митинге трудящихся евреев в еврейском Домпросвете им. Свердлова в Москве.

Председатель американской делегации проф. Гаррис, видный публицист, отметил огромные богатства, которыми обладает Биро-Биджанский район, и трудности, связанные с колонизацией этого края, где до сих пор на площади в три с половиной миллиона гектаров проживало 27 тысяч душ. Предстоят огромные мелиоративные работы, дорожное строительство, борьба с так называемым тугосом (москарой) и т. п. Но, судя по тому, с каким энтузиазмом еврейские трудящиеся взялись за преодоление всяких трудностей, можно гарантировать этому грандиозному делу полный успех.

Выступавшие делегаты т. т. Сойнос, Дениэсон и Браун заявляли о том, что никому из них не представлялось, что евреи, бывшие всегда в старой России угнетаемой нацией, которой «не дозволялось» селиться на земле, как и работать в промышленных центрах, что они так быстро освоятся с каторжной работой по поднятию целины девственных полей на Дальнем Востоке.

Особенно сильное впечатление произвело выступление секретаря аргентинской делегации, рабочего Шлейфера.

— Мы приехали на последние дни сессии собрания еврейскими рабочими Аргентины, чтобы учиться у вас бороться за такую же жизнь, какую вы имеете в Советском Союзе. Ваши достижения—достижения пролетариев всего мира,—заявил тов. Шлейфер. — Мы расскажем рабочим Аргентины не только правду о Биро-Биджане, но и правду о советской власти.

Антисемітизм і шовінізм—рідні брати контр-революції

ВСІЄЮ ПРОЛЕТАРСЬКОЮ СУСПІЛЬНІСТЮ ПОВСТАНЕМО ПРОТИ ПОЛУМ'ЯРІВ НАЦІОНАЛЬНОЇ ВОРОЖНЕЧІ

Антисемітизм і єврейський шовінізм

...ою і ...
...ветов наших классовых врагів
...отобі проти диктатури робітни-
...ком і ...
...ка одну, підбурювання ...
...му і шовіністична агітація ...
...року радянський уряд видав
...диком В. І. Леніна, ...
...антисемітизм. Рада Народних
...арів проголосила антисемітизм
...ченою для робітничо-селянської
...тиції і вказівала трудящим на
Соціалістичної Росії боротись
...з особовими в цим лихом. Рад
...ом запропонував всім радам
...ти рішучих заходів, щоб знищи
...ворінням антисемітський рух
...хто проведуть погрому агіта
...запропоновано вважати по-зе
...ном.

...артія і вся пролетарська громад-
...ість виявила і виявляє в боротьбі
...проти антисемітизму і шовініз-
...мом непримиренність. Використа-
...вуючи гарячим захистом ...
...тами капіталістичного ярмового
...ду. Поряд цілого ряду судово
...дміністративних заходів, партійні
...ерейки та громадські організації
...водять інтернаціональну виховну
...оту серед трудящих усіх націо-
...льностей, полюднюючи найширших
...ас, як боротись з антисемітизмом
...шовінізмом.

...Єврейський націоналізм щільно
...язується в релігією, яка більш
...серед інших народів виховує
...в єврейські маси в дусі виконан-
...до всього не єврейського; реалі
...ячить, що єврейська нація вибра
...богом, що ця нація стоїть повиш
...інші народи, з якими євреї не
...ають мати нічого спільного.

...Шовіністи і релігійники провадять
...агітацію, що всі євреї всіх класів
...ять, що в єврея немає класу і не
...е бути класової боротьби. Єврей-
...ка буржуазія завжди використо-
...вала ці націоналістичні, шовіні
...стичні почуття для своїх визиско
...ських інтересів єврейського народу
...ім, що був поневолений серед
...их груп єврейського населення
...протягом довгих віків у
...ільних має певні навички і не-
...ру до інших народів. В немож-
...ті євреї вона готові були бачи-
...ського ворога.

...ільки Жовтнева революція визволи-
...пролетаріат від царя і капіталістів
...поміщиків, вибила контр-револю-
...ційну суть буржуазного єврей
...ого шовінізму Перед широкими
...рудящими масами стало ясним як
...ня, що тільки об'єднаними си-
...ми пролетарів та трудящих всіх
...ціональностей можна добутись
...вольства. За роки революції ста-
...ся серйозні зміни в психології і
...торії єврейської робітничої кла-
...і трудящих. На основі соціаль-
...волюційно класової боротьби про-
...буржуазії, за зміцнення дикта-
...ри пролетаріату і соціалістично
...ільництво сталося зближення
...ейського і неєврейського робіт
...а в дусі інтернаціоналізму та
...летарської солідарности.

...Але рештки старих навичок ціл
...і ще не вивито і це особливо
...раво відчувається в періоди за-
...трення класової боротьби. Єврей
...а буржуазія—непмани, кур ул
...ої виявляючи і їхні ідеологи-
...ості та ...мериканці—зацікавлені
...ві через шовіністичні гасла про
...ціональне об'єднання закривати
...ласову самосвідомість трудящих
...у вони роблять, розпалюючи націо
...ністичні, шовіністичні почуття
...виховуючи під цим оглядом суть
...іх контр революційних замірів.

...Серед єврейської людности від
...тов потрудових груп ще досить
...ликий, і в зв'язку з цим грунт
...я всякої шовіністичної агітації
...ожить вигідний. Непман-спекулянт,
...тар-ростовщик пробують з'являти
...ми натяки на капіталістичні але

Антисемітизм на висуванні

Захисники антисеміта в управі залізниць

Вимагаєм зняти Домате-вича і покарати всіх, хто його покривав

Не раз писали про гр. Доматевича, обкарбінка міської залізничної станції і в „Робітничу" і в „Комуністи". Ні на Доматевича, ні на його начальство це не впливає. Доматевич залишився антисеміт, ворожо настроєний проти Радянської влади. Він нарешті зі своїми переконаннями, він одного разу висловився про спільробітницю т. Шонтикові, що „ненавидить більшовиків тільки фіг своїми своєї благородної душі". Тов. Бурченка досить запитав цей антисеміт: „а що маєш будо, якщо з вам жидові в морду!"

На Доматевича є десятки заяв, що обвинувачують його, як білогвардійця, антисеміта, розстрапника, контр-революціонера. Таке справжнє обличчя Доматевича отвердила і легка кінність, що її надіслала РСІ розслідувати цю справу.

М оцінком, що разом з профактом розглядали справу Доматевича, вважали негайно зняти його з роботи та передати до КРК. Постанову затвердила і конфліктна комісія. Доматевича зняли з роботи. Проте коли постанови місцевому, профактома та КРК вам тов. Жовноватові, щоб передати їх до РСІ.

Та минуло два місяці, а про ці протоколи ні слуху, ні духу. Домашевич надіслав скаргу до Київського комерційного відділу, де в нього є родич Відкомський. Цей родич уже одного разу врятував Доматевича від звільнення, допомігши і тепер. Неоподівано в комерційного відділу прибув наказ: „негайно повернути Доматевича на роботу та що й він платити за той час, відколи його „звільнено".

М жна уявити собі обурення робітників станції, коли вони побачили, що Доматевича знову прийняли на роботу та що й заплатили за прогул.

Петербурзець.

Вихователь антисемітизму

Якось уранці займов я в садибу при Провізитській вул. № 24 до воїх товаришів. У цій садибі проживає вихователь дитячої комуни № 1 Кіндрат Варціо. Побачивши мене, він одразу накинувся і почав гнати в садибі.

— Пітов геть, жидівська морда. я не підет, наб'ю тобі пику, щоб більш тебе не бачив, пархатий жидоро.

Сусіди обурились з такого антисемітського вчинку „дитячого вихователя". Для мене ж прячина цього нападу була досить ясною. бо вніг су Варціо побив учня 20-ої трудшколи Рудзівського, і я, що бачив цей ганебний вчинок, був проти нього свідком на суді.

І ось тепер Варціо не може забути мого правдивого піонерського свідчення і при першій же нагоді вирішив мені помститись.

Учень Блюм.

Виявьте погромника

За шкідра в ЦРК опинився відомий всій Чудовській вул. гр Котвіцький, домовласник і активний погромник, що 1918 року сам убивав і грабував євреїв та пошановав о себе цілі вози різного добра Він же грабував і польські крамниці підчас переходу влади, він же підпалював будинки Пухальського.

№ 1420

Цитьте з ідиша Сов'єтиш Шрайбер!

А бріф ін рядакцыс

Дер ...
„Фарвайс" ...
...ен ...
...ен ...
...ен

Антисемітизм і шовінізм—рідні брати контр-революції

ВСІЄЮ ПРОЛЕТАРСЬКОЮ СУСПІЛЬНІСТЮ ПОВСТАНЕМО ПРОТИ ПОЛУМ'ЯРІВ НАЦІОНАЛЬНОЇ ВОРОЖНЕЧІ

Антисемітизм і єврейський шовінізм

...ою й упосліджень. І випробова-...летод наших класових ворогів ...отьбі проти диктатури робітни-...лясів є насамперед, одно-...ка одну, підбурювання антисе-...му і шовіністична агітація. Що-...року радянський уряд видає ...динком В. І. Леніна, декрети ...антисемітизм. Рада Народніх ...арів проголосила антисемітизм ...ченою для робітничо-селянської ...кції і заклинала трудящий на ...Соціалістичної Росії боротися ...а способами з цим лихом. Рад-...ом запроектував всім радам ...ти рішучих заходів, щоб знищи-...норінним антисемітський рух ...хто проведить погрому агіта-...запропоновано вважати по-...ком.

...артія і вся пролетарська громад-...сть виявила і виявляє в боротьбі ...проти антисемітизму і шовініз-...зму настирливість. Використо-...вуючи гарячим залізом ...тки капіталістичного варварського ...у. Поряд цілого ряду судово ...тивних заходів, партійні, ...фесійні та громадські організації ...вадять інтернаціональну виховну ...боту серед трудящих усіх націо-...льностей, полюючи найбільшим ...ом, як боротись з антисемітизмом ...шовінізмом.

Єврейський націоналізм щільно ...реплюється з релігією, яка більш ...м серед інших народів виховує ...ла єврейські маси в дусі покірли-...ти до всього не єврейського; реалі-...ти вчить, що єврейська нація вибра-...а богом, що на нація стоїть поза ...сі інші народи, а лишки євреї не ...винні мати нічого спільного.

Сіоністи і релігійними провідники ...пропаганду, що всі євреї нібо класо-...ві, що в євреїв немає класів і не ...може бути класової боротьби. єврей-...ська буржуазія завжди використо-...вувала ці націоналістичні, шовіні-...стичні почуття для своїх вишкур-...ливих інтересів єврейської націю-...налізм, що був поширений серед ...різних груп єврейської людності ...виробив протягом довгих віків у ...єврейських мас певні навички і пе-...реживання народів. В великій ...ку на євреї вони готові були бачи-...ти свого ворога.

...Тільки Жовтнева революція визволила ...пролетаріят від царя і капіталістів ...та поміщиків, вибила контр-револю-...ційну суть буржуазного єврей-...ського шовінізму Перед широкими ...трудящими масами стало ясним зна-...чення, що тільки об'єднаними сила-...ми пролетарів та трудящих всіх ...національностей можна добутися ...визволення. За роки революції ста-...лися серйозні зміни в психології і ...настроях єврейської робітничої маси ...ни і трудящих. На основі спільної ...революційно класової боротьби про-...ти буржуазії, за диктатуру пролетаріату і соціалістичне ...будівництво сталося зближення ...єврейського і неєврейського робіт-...ництва в дусі інтернаціоналізму та ...пролетарської солідарности.

...Але рештки старих пазичок ще ...ком ще не вивчено і це особливо ...яскраво відчувається в періоди за-...гострення класової боротьби. Єврей-...ська буржуазія—поміщик, кур'як ...та всі виявляючі і їхні ідеологи—...сіоністи та націонали—націоналісті ...щоб через шовіністичні гасла про ...національне об'єднання евреїв ...знайшу самосвідомість трудящих ...Це вони роблять, розпалюючи націо-...налістичні, шовіністичні почуття ...приховуючи під цим справжню суть ...своїх контр-революційних замірів.

Серед єврейської людности від-...соток пеструдової групи ще досить ...великий. І в ім'ячку з цим групи ...для всякої шовіністичної агітації ...досить виразні. Непман-спекулянт, ...кустар-кустрицьк пробують з'ясувати ...наш патнос на капіталістичні сис-...темати єврейської людности, як на ...правдиву політику, скеровану проти ...евреїв. Всілякі прояви класово-во-...рожого заходу ці групи людно-...сти пробують пояснити, як антисе-...мітську політику. Відмовлення вико-...нати податок спекулянтові, боротьба ...з спільною торгівлею, боротьба ...з фіктивними артілями—ро-...зу-разу ...викликають незадоволення цих груп ...вони пробують через самісенький ...шовіністичну агітацію ...ести на деякі відсталі групи єврей-...ських робітників і трудящих, вико-...ристовуючи цим нашому будівництву.

Особливо це відчувається по ...сточках. Тут, у зв'язку з тяжким ма-...теріяльним станом єврейської де-...класованої бідноти, поміщик, кур-...куль, сіоніст та релігійний пробують ...безсоромно спекулювати на цій тим-...часовій скрузі бідноти, агітуючи ...весь час проти Радянської влади. ...Великої роботи і серйозні досягнен-...ня в деяких найбідніших людно-...стей вони поначе не бачуть. Шалено ...агітують проти заходів Радянської ...влади, наші вороги намагаються ...викликати настрої на капіталістичні ...елементи, як похід проти єврей-...ської нації загалом, намагаються ...розпалити шовіністичні почуття, ...плануючи на окремі прошарування ...єврейських трудящих і навіть на ...окремі поетапні елементи партійні-...стей для спільної боротьби проти ...всіх заходів Радянської влади.

Інтернаціональне виховання трудя-...щих і зокрема молоді набирає тепер ...величезної ваги. Конче треба прид-...ілити цій справі максимальну увагу, ...в усій системі нашої політично-осві-...тньої роботи. Конче треба на конкрет-...них фактах шовінізму викривати ...класову його суть, виховувати нашу ...молодь. Ми повинні постачити до-...кожної, навіть невеличкої проро-...шовінізму кваліфікованої, не зами-...кнутої окремих фактів цих проя-...

Перш цього маємо нещадно ...боротись і в рядах нашої ...ленської антисемітизму, що його ...виявленнями є ваші класові во-...роги.

Каганський.

Антисеміт на висилянні

Захисники антисеміта в управі залізниць

Вимагаєм зняти Домашевича і покарати всіх, хто його покривав

Не раз писали про гр. Домашевича, скарбника міської залізничної організації і в „Робітнику" і в „Комуністі". Ні на Домашевича, ні на його фальшиво це не впливає. Домашевич запеклий антисеміт, ворожо настроєний проти Радянської влади. Не пречинсь зі своїми переконаннями, він одного разу висловився про співробітників-євреїв, що вони „становлять більшовицьке ...ення фізичними своєї благородної душі". Тов. Вурчена якось запитав цього „антисеміт: „а що маєш буде, якщо з ...дам жидові в морду?"

На Домашевича є десятки залп, що обвинувачують його, як бувшого, антисеміта, ренегатника, контр-революціонера. Таке справжнє обличчя Домашевича стверднла і легка мінюта, що її надснала РСІ розслідувати цю справу.

М оцевидно, що разом з профактивом розглянули справу Домашевича, ухвалили негайно зняти його з роботи та передати до КРК. Постанову затвердила і конфліктна комісія. Домашевича зняли з роботи. Проте коли постанови місцевкому, профбюра та КРК взяв тов. Жовнобатов, щоб передати їх до РСІ.

Та минуло два місяці, а про ці протоколи ні слуху, ні духу. Домашевич надіслав скаргу до Київського комерційного відділу, де в нього є родич Відкомський. Цей родич уже одного разу врятував Домашевича від звільнення, допомігши і тепер. Незадовго в комерційного відділу прибув наказ: „негайно повернути Домашевича на роботу та ще й ви...ати за той час, відколи його ...вільнено".

М жив уявити собі обурення, ро...ітників станції, коли вони побачили, що Домашевича знову прийняли ...а роботу та ще й заплатили за ...рогу.

Петерзайд.

Вихователь антисемітизму

Якось уранці зайшов я в садибу при Провіянтській вул. № 24 до ...воїх товаришів. У цій садибі про...живав вихователь дитячої комуни № 1 Кіндрат Варціо. Побачивши мене, він одразу накинувся і почав лаятися в садибі.

— Шпов геть, жидівська морда, а не підеш, наб'ю тобі пику, щоб більш тебе не бачив, пархатий жидюро.

Сусіди обурились з такого антисемітського вчинку „дитячого вихователя". Для мене ж причина цього нападу була досить ясною. бо вніч ...ку Варціо побив учня 20-ої трудшколи Рудзівського, і я, що бачив цей гнобний вчинок, був проти ...ього свідком на суді.

І ось тепер Варціо не може забути ...ого правдивого піонерського свідчення і при першій же нагоді вирішив мені помститися.

Учень Блакн.

Вивісьте погромника

За шкляра в ЦРК опинився ...відомий зой Чудновській вул. гр Котівський, домовласник і активний ...погромник, що 1918 року сам убивав і грабував євреїв та пончаровав ...о себе цілі вози різного добра. Він же грабував і польські крамниці під час переходу влади, він же підпалював будинки Пухальського. № 1420.

צו אלע אידישע סאוועטישע שרייבער!

א בריוו אין רעדאקציס

דער ענטפער, וואס די אידישע שרייבער פון דאסטפארטאר האבן געגעבן די רייזענדע אין זייערע אן אלע פעדעראציעס פון דער גלאבאלישער פרעסע, די פעלע...ר אידישער קאמוניסטישער פעלקער...ציימונג אין אמעריקע און אין די שפיטצי...גען פון די אידישע ארבעטער אין צב...רייך. די „פרייהייט", וועלכע איז פאראי...מיזס נעוואָרן פון די גלי...שוואריצע שא...וינישטישע בולישעגעס, וואס זיינען אויפ...נעמעגע נעוואָרן הירד די פון-פראסטיטו...פן פון ניו-יאָרקער שרייבער-פארייז, אין ...נעמען אין נרוים נעפאר אונטערצוגיי...דעם די ציימונג ארויסצולאָזן א רוף צו ...די אידישע ארבעטער, צ הילף-רוף. די „פרייהייט" האָט נעפאָדערט דרייסיק טויזנ...טגם האלער אין דרייסיק שע. די הילף-...קאמפאניע נייט פיט נרוים דערפאלג. ...אין די ערשטע שטעניצין פעל אין נעוא...פלס נעוואָרן פויגע דאלער.

דאָס דער פאַנר וועט נאָך נים ...אויפשפעלן די „פרייהייט" אף א פעסטן ...באָן (וויל די אויפשאָבן פון א ציימונ...אין אזא קאפיטאליספיש לאנד, וו אמע...ריק, באפרעסן אסאך מויגעטער ...ם וואָלן). אין אנדער אף דער פאַנר ...נרעסטער פאָר, וואָס די „פרייהייט" האָט ...פאר דער שנעטער ציים אויס. ...פעגן נעשאפן אין אזא קורצער ציים...באויזן פאר דער שפיטצוג פון די אידיש...ארבעטער אין אמעריקע.

נים נאר דאָס. די אידישע פעלקיצין פון ...דער קאמוניסטישער פארטי האָט שוין ...אמעריקאנ ערגעליכער כיימונגען, אי...ניו-יאָרק און אויסער ניו-יאָרק, כים א ...פאוור פון הערצען פויזנט ארבע...פער. דער שאָוויניזים אין די פאַרעפעריי...שע האנדלונג פון די ריזענדע אין לייוווס...איז אף די מיטגליעדן שארף פארורטיילט ...נעוואָרן.

די אידישע ארבעטער פון אמעריקע ...זיינען אסאָלוטאָוועזיניג, זיי דערפילן ...זייער כויוו לעמעצע זייער ציימונג אין ...דער נאַציער קאמוניסטישער באוועגונג.

א נרויסע דערמוטיגונג וואָלט דאָס ...שע ארבעטער פון אמעריקע אין נעוען

Бюро газетных вырезок издательства „Вісті ВУЦВК".

Киев, ул. Воровского 19. Телефон 54-19.

Вырезка из газеты

№ от 1921 г.

Дело №

Бюро газетных вырезок издательства „Вісті ВУЦВК".

Киев, ул. Воровского 19. Телефон 54-19.

Вырезка из газеты

№ от 1921 г.

Бюро газетных вырезок издательства „Вісті ВУЦВК".

Киев, ул. Воровского 19. Телефон 54-19.

Вырезка из газеты

№ от 1921 г.

ПРОЛЕТАРСЬКА ПРАВДА

№ от 1921 г.

...ицький.

Інститут Єврейської Культури при ВУАН. Упрнаука остаточно затвердила реорганізацію Катедри Єврейської Культури в Інститут Єврейської Культури при ВУАН. Інститут матиме такі відділи: історичний, філологічний, соціально - економічний, етнографічний, літературний та педагогічний. Крім того при Інституті, як окремі установи існуватимуть: академічна бібліотека, архів єврейської преси, центральна бібліографічна комісія та фольклорний архів.

Кандидат Тетяни Бумацького.

Далі Будкомосу їдбудети-

Країна, що чекає на людей

БІРОБІДЖАН

Біробіджан—область єврейської колонізації на Далекому Сході. Туди радянська влада поселяє переселенців-євреїв, охочих працювати у сільському господарстві.

Про Біробіджан американська й європейська преса поширювала найбільші вігнетинії.

«Пропаще місце. Край світу. Тайга і болото. Вічна мерзлота. Країна, що пожерає своїх мешканців. Переселенців-євреїв же там помобіло».

Викрити ці брехні буржуазної преси взялися американські євреї, що створили «Ікор» допомоги землеробам-євреям. Ікор» відрядив спеціальну експедицію обстежити Біробіджан.

До складу експедиції увійшли найвидатніші американські професори, вчені, інженери, агрономи. Експедиція пробула в Біробіджані два місяці. Вона вернулася до Америки. Вона вислала до Москви у будинку спілок за свій рахунок про свою роботу.

— Ми об'їхали за 6 тижнів увесь Біробіджан—говорив голова комісії проф. Гарріс,—величезна країна (4 млн. га) з чудовими ґрунтами, з великими лісами та рікою. Край придатний не тільки для хліборобства, але й для промислового.

Ще можна зауважити в трудощів, що нам так на переселенців. В Біробіджані багато комарів, бо взимку вдуть сильні морози. Але ці труднощі можна усунути за допомогою дренажу. Але всі ці труднощі—дрібниця. Америка-фінна форма колонізації Біробіджана—це колгосп.

Ми познайомилися з побутом тамтешніх переселенців. Кращого доказу сильного матеріялу для колонізації важко собі уявити. Можна краще переконати, як допомогою радянського уряду перетворюється пустеля в квітучий край.

Собрания в Палестине

правительство Макдональда

Социал - демократы показывают, что они не хуже своих учителей умеют пользоваться военной диктатурой. Они с большим воодушевлением поддерживают британский империализм в его колониальной политике.

Недавно в Иерусалиме состоялось собрание еврейских рабочих, созванное Гистадрутом (Всеобщей организацией палестинских рабочих). Собрание было созвано по поводу недавних событий в Палестине, когда английские войска стреляли в еврейских рабочих, которые вышли на демонстрацию протеста против политики английского правительства.

Собрание должно было выразить протест еврейских рабочих против кровавых расправ английских империалистов над палестинскими рабочими. Но вместо этого собрание превратилось в трибуну для оправдания политики английского правительства.

Один из ораторов, член Гистадрута Бен-Цви, заявил, что он не может осудить действия английских властей, так как они являются единственной силой, которая может защитить евреев от арабских погромов.

Другой оратор, Бен-Гурион, заявил, что он не может осудить английские власти, так как они являются единственной силой, которая может защитить евреев от арабских погромов.

Третий оратор, Бен-Цви, заявил, что он не может осудить английские власти, так как они являются единственной силой, которая может защитить евреев от арабских погромов.

Четвертый оратор, Бен-Гурион, заявил, что он не может осудить английские власти, так как они являются единственной силой, которая может защитить евреев от арабских погромов.

Пятый оратор, Бен-Цви, заявил, что он не может осудить английские власти, так как они являются единственной силой, которая может защитить евреев от арабских погромов.

Шестой оратор, Бен-Гурион, заявил, что он не может осудить английские власти, так как они являются единственной силой, которая может защитить евреев от арабских погромов.

Седьмой оратор, Бен-Цви, заявил, что он не может осудить английские власти, так как они являются единственной силой, которая может защитить евреев от арабских погромов.

Восьмой оратор, Бен-Гурион, заявил, что он не может осудить английские власти, так как они являются единственной силой, которая может защитить евреев от арабских погромов.

Девятый оратор, Бен-Цви, заявил, что он не может осудить английские власти, так как они являются единственной силой, которая может защитить евреев от арабских погромов.

Десятый оратор, Бен-Гурион, заявил, что он не может осудить английские власти, так как они являются единственной силой, которая может защитить евреев от арабских погромов.

Одиннадцатый оратор, Бен-Цви, заявил, что он не может осудить английские власти, так как они являются единственной силой, которая может защитить евреев от арабских погромов.

Двенадцатый оратор, Бен-Гурион, заявил, что он не может осудить английские власти, так как они являются единственной силой, которая может защитить евреев от арабских погромов.

Тринадцатый оратор, Бен-Цви, заявил, что он не может осудить английские власти, так как они являются единственной силой, которая может защитить евреев от арабских погромов.

Четырнадцатый оратор, Бен-Гурион, заявил, что он не может осудить английские власти, так как они являются единственной силой, которая может защитить евреев от арабских погромов.

Пятнадцатый оратор, Бен-Цви, заявил, что он не может осудить английские власти, так как они являются единственной силой, которая может защитить евреев от арабских погромов.

Шестнадцатый оратор, Бен-Гурион, заявил, что он не может осудить английские власти, так как они являются единственной силой, которая может защитить евреев от арабских погромов.

Семнадцатый оратор, Бен-Цви, заявил, что он не может осудить английские власти, так как они являются единственной силой, которая может защитить евреев от арабских погромов.

Восемнадцатый оратор, Бен-Гурион, заявил, что он не может осудить английские власти, так как они являются единственной силой, которая может защитить евреев от арабских погромов.

Девятнадцатый оратор, Бен-Цви, заявил, что он не может осудить английские власти, так как они являются единственной силой, которая может защитить евреев от арабских погромов.

Двадцатый оратор, Бен-Гурион, заявил, что он не может осудить английские власти, так как они являются единственной силой, которая может защитить евреев от арабских погромов.

Двадцать первый оратор, Бен-Цви, заявил, что он не может осудить английские власти, так как они являются единственной силой, которая может защитить евреев от арабских погромов.

Двадцать второй оратор, Бен-Гурион, заявил, что он не может осудить английские власти, так как они являются единственной силой, которая может защитить евреев от арабских погромов.

Двадцать третий оратор, Бен-Цви, заявил, что он не может осудить английские власти, так как они являются единственной силой, которая может защитить евреев от арабских погромов.

Двадцать четвертый оратор, Бен-Гурион, заявил, что он не может осудить английские власти, так как они являются единственной силой, которая может защитить евреев от арабских погромов.

Двадцать пятый оратор, Бен-Цви, заявил, что он не может осудить английские власти, так как они являются единственной силой, которая может защитить евреев от арабских погромов.

Двадцать шестой оратор, Бен-Гурион, заявил, что он не может осудить английские власти, так как они являются единственной силой, которая может защитить евреев от арабских погромов.

Двадцать седьмой оратор, Бен-Цви, заявил, что он не может осудить английские власти, так как они являются единственной силой, которая может защитить евреев от арабских погромов.

Двадцать восьмой оратор, Бен-Гурион, заявил, что он не может осудить английские власти, так как они являются единственной силой, которая может защитить евреев от арабских погромов.

Двадцать девятый оратор, Бен-Цви, заявил, что он не может осудить английские власти, так как они являются единственной силой, которая может защитить евреев от арабских погромов.

Тридцатый оратор, Бен-Гурион, заявил, что он не может осудить английские власти, так как они являются единственной силой, которая может защитить евреев от арабских погромов.

Бюро газетных вырезок издательства „Дісті ВУЗІВ".
Киев, ул. Воровского 19. Телефон 54-19.
Вырезка из газеты «Комсомолець Укра[їни]»
№ от 19 г.

Антисеміти знову орудують в геодезичному інституті

Торішня наука нічого не навчила любителів „принципів Пуришкевіча"

Сиґнал, що його повинні почути всі ВУЗ'и

Ще не забулися дні, коли в коридорах Геодезичного інституту, в кімнатах Будинку Пролетарського Студентства студенти-геодези знущалися з своїх товаришів, тільки тому, що вони євреї. Ще пам'ятні ті дні, коли вся пролетарська громадськість Харкова обурювалася з нагоди ганебних фактів антисемітизму в стінах Геодезичного інституту, коли пролетарський суд ухвалював сувору кару цим студентам-антисемітам.

Тоді студенти Інституту категорично заявляли, що вони зрікаються від антисемітів, що вони виганяють з своїх лав людей, що намагаються перенести «принципи Пуришкевіча» до стін радянського ВУЗ'у.

На жаль, лишилися ще такі люди в стінах Геодезичного інституту, лишилися ще люди з принципами Пуришкевіча. Ми сьогодні повідомляємо мову про факти злочинного антисемітизму, нахабних випадів антисемітів з Геодезичного інституту, що для них торішні оптимісті сцені інституту в тім же Інституті не пішли за науку, що їх торішнє заступлення з боку всієї пролетарської громадськості нічого не навчило.

Ми розкажемо про Спелова, Верьовкіну, Лікунову, Жовніка, про людей, що їх нас зводити вся студентська сім'я.

Торік, на 1-й курс землеміру геодезичного інституту вступив СПЕЛОВ. Він приїхав до професору й сказав, що не має де жити, що просить надати йому місце в Будинку Пролетарського Студентства. І тут він показав свої вуха, сказав з себе маленьким, показав—хто він є.

Коли він зайшов до кімнати БПС — перше його запитання було:

— Серед вас жидів немає?..

Виявилося, що є «жид». У тій самій кімнаті живе студент 1-го курсу, того самого землеміру єврей—ШАПОШНИК. І з першого-ж дня Спелов не полюбив його, тільки тому не полюбив, що він єврей. Коли треба було звернутися по щось до Шапошникова, то інакше, як «жид», він його не називав. А в кінцевому, коли хотів посміятися, звертався до нього:

— Соня, ти жид?.. Скажи ти сам мені, жид?!.

Уранці, коли треба було вставати, Спелов любив пробуджувати його таким вигуком:

— Вставай, жид!..

У кімнаті часто читали статтю Ярославського—«Містер Троцький». Спелов глибокодумно заявляє:

— Троцький зрадив тому, що він жид. Усі жиди такі.

Верьовкіна та Лікунова вчаться на робфаці Геодезичного. Вони живуть в гуртожитку спільно з робфаківцями Інституту Народного Господарства. Любліньку

—Повісити її треба!..

Верьовкіна й Лікунова знущалися з робфаківки Любліньської. Коли про це довідалася побутова група при раді комуни ЦБПС, вона зацікавилася цією справою, але виявила примиренність до ганебних вчинків. Група, звичайно, не констатувала наявність антисемітизму, але чомусь у своїх висновках класифікувала їх, як «побутовий антисемітизм». Значить, нічого страшного нема, значить це в порядку речей. Мовляв проти «побуту» нічого не вробиш.

Студент Геодезичного факультету ЖОВАНІК не на багато відтає від своїх товаришів. Характерний факт. Якось Жовнік узяв книжку і йому не довподоби стала якість паперу, на якому видруковано книжку. Він вигукує:

— На чорта вони з такого паперу книжки друкують? Жидам осередні загортати, чи що?..

Студент—єврей ДАЦКОВСЬКИЙ, фізично—хворий, горбатий,—міг би багато розказати про те, як він був за об'єкта для глузування Жовніка, як Жовнік постійно його переслідував тільки за те, що він єврей.

Комсомольський колектив Геодезичного Інституту вирішив провести суд над антисемітами. Цей суд відбудеться сьогодні. Громадським обвинувачем на суді виступить представник «Комсомольця України».

Треба, щоб суд над Спеловим, Верьовкіною, Лікуновою, Жовніком перетворився на суд над антисемітизмом у лавах трудящої молоді, на суд над тими, що забули торішні уроки,що хочуть пригнати інституту радянському ВУЗ'у чорносотенство. Суд повинен озброїти всю масу студентства на боротьбу з антисемітськими настроями, що подекуди панують, повинен примусити всі громадські організації Інституту зворушитись й підвести на вищий щабель політично-виховну роботу. Треба прищепити всім студентам непримиренну ворожнечу до антисемітизму.

Це стосується не тільки Геодезичного Інституту. У справах геодезичних антисемітів фігурують і студенти інших інститутів, як медичного, наприклад. Хай сигнал з Геодезичного інституту примусить усі харківські ВУЗ'и покопатися в собі й вилити, рішуче вичищати антисемітські настрої, антисемітські справи. Сигнал Геодезичного інституту повинні почути всі.

ІЛ. АН.

ЛІНСЬКОЮ. Люблінська стала за жертву двох антисеміток.

Дійшло, навіть, того, що Верьовкіна побила Люблінську. А коли Люблінська заплакала—уся кімната реготала і Верьовкіна енергійно:

— Слухайте, слухайте, як вона по-жидівському голосить...

А студентка робфаку медичного інституту Пархоменко нахабно крикнула:

Бюро газетных вырезок издательства „Дісті ВУЗІВ".
Киев, ул. Воровского 19. Телефон 54-19.
Вырезка из газеты
№ от 19 г.
Дело №

Железнодорожники в еврейских колониях

От нашего спец. корреспондента

Чтобы дать решительный отпор антисемитским настроениям в своей среде, рабочие депо Основа Донецкой решили послать делегацию в еврейские колонии.

Железнодорожники депо Основа во время обеденного перерыва слушают доклад товарищей, возвратившихся из еврейских колоний.

В субботу и воскресенье, два дня под-ряд, возвратившиеся из поездки делегаты здесь же в депо во время обеденного перерыва делились впечатлениями, рассказывали, как живут евреи-земледельцы.

Рабочий депо Бегунец, основательно ознакомившийся с положением колонистов, подробно рассказал о том, что видел и слышал. Чтобы не быть голословным, он приводил ряд цифр, которые показывают, как трудно даются колонистам их первые завоевания, как далека их нынешняя жизнь от благоденствия, о котором любят кричать антисемиты.

— Вы не думайте, что меня перед докладом «накрючили», — говори, мол, именно так... Я рассказываю вам лишь то, что видел сам. А видел я такую нищету, такое еще неушедшее горе, что должен сказать прямо: этим людям придется не один год биться в нужде, чтобы избавиться от наследия прошлого и зажить новой жизнью.

Другой докладчик, рассказывая о своих впечатлениях, говорил:

— Если в еврейской деревне видишь человека, который оборван до последней степени, можете быть уверены, что одеть ему больше нечего. А какой худой хлеб едят, и не передать... Мы в самый лютый голод такого не ели.

Докладчикам задано было много вопросов. В принятой резолюции депутаты целиком одобряют национальную политику советской власти и клеймят антисемитов, творящих гнусное, провокационное дело в советской стране.

М. ПОЛЯНОВСКИЙ.

Бюро газетных вырезок издательства „Дісті ВУЗІВ".
Киев, ул. Воровского 19. Телефон 54-19.
Вырезка из газеты КРЕМЕНЧУГСКИЙ РАБОЧИЙ
№ от 19 г.
Дело № №

Антисеміти розперезалися.

Антисеміт—наш класовий ворог. І цей ворог завівся на весеподольській цукроварні. Будемо говорити фактами.

Робітник Фельдман запізнився до їдальні на 5 хвилин.

— Дайте пообідати.

— Ах ти, жидівська морда!—почала ві за що лаяти його помічник кухаря Аносовська.

Про це писали у заводській стінгазеті, але наслідків не мали ніяких.

З робітником-євреєм Ковнером працює ім. Куліпіченко. Ковнер раз зауважив Кулініченку, що він неуважно ставиться до роботи. Кулініченко тоді раптом схопився ударив Ковнера у груди й почав лаяти „жидівською мордою" тощо.

Повідомили про цей вчинок голову завкому тов. Полячепка й зазначили, що Кулініченка треба зняти з роботи.

— Обов'язково знімемо,—відповів Полячепко.

Але справа так і захрясла, про неї тепер ніхто не чуть, а антисеміт Кулініченко працює й тепер.

Учня Арановича ніяк не прикріплять до певної роботи, а ганяють по заводу, як солоного зайця. Сміються з нього, бо він єврей. А слюсар Дейнека раз кинув на нього лой, кажучи:

— Тобі не працювати на заводі, а тільки торгувати можна.

Але й цей випадок минувся без будьяких наслідків. Антисеміти бачуть, що проти них ніяких заходів не вживають і починають розперізуватись.

Висновків робити не будемо, сподіваємось, що їх зроблять відповідні організації. Курейшевич

Бюро газетных вырезок издательства „Дісті ВУЗІВ".
Киев, ул. Воровского 19. Телефон 54-19.
Вырезка из газеты ЭМЕС №
№ от 19 г.

העלפט שאפן א צענטראלע ביבליאטעק פאר ניײעם אידישן דראמע

לויטעם אף אלע זיצונגען פון די קרייז זיטש און צענטראלע קולטור-קאמיסיעס פונם נעזעלשאפטס-עקזעקוטיוו פון דער ווייסרוסישער אידישער סאוועטן-רעגירונג. דער קרייז זאמלט דאס אידישע דראמע פון פאר אויסנעמיליך א קער צאל ייסונגען און ביכער, און דאך איז אין דעם נעביט דערווייל נאך זייער ווייניק געטאן געווארן. אין די אלטע און נייע אידישע קאלעקציעס מערט די קולטור-ארבעטס נעפירט זייער שוואך.

באזונדערס שפארט פילם זיך א מאנגל אין אידישע ביכער. אין נרעסטן טייל קאלעקטיוו ייסונגען פון פיעלאמעקן אינגאנצן ניטאו. אזוי ווארט, ווי אזעלכע זיינען פאר פון די אפשנעפן פאר אידישן דראמ, טאראטשעס זיך נאר די נעהערייקע ארגאניזאציע, וועלכע האבן דראמ וועלן אויסנאכ פון די נעזעלשאפטלעכע קולטור-קאמיסיעס.

בילליאוטסקי.

פ. ס. איך נוס אויך די אידישע ביבער סיין פיעלאמעק אין דעמאזיקן מאנד אוז דיר ארויס פאלגנדע כאוויים: נאנ- לער (שעלקאן-אקאם), הייליקסקן, פרא- מעמאר — (באזירטשאוגיוורזיטעם), מע- נין — (ציב קאמיזז). די ביכער ווערט נע- בעטן צו שיקן אף פאלגנדיקן אדרעס: נ״י- וואסאשאק וואזאראשיער קרײז, ראיאוס פירקאס.

אלע אונזערע אידישע ציימונגען ווערן נעבעטן אויבערצודרוקן דעמאזיקן בריוו.

Гр жгггмфа жггсфафгмфбфа жг жфафгсфг

фбгф ггпфг гжсгбфа жгсгггбфгг гг "жгфг"-гббфбгггбг

Гр гггсфа гггсфафгмфбфа гг "жгфг"-гббфбгггбг фбгф ггпфг гжсгбфа жгсгггбфгг гг "жгфг"-гббфбгггбг

Гр гггсфа гггсфафгмфбфа гг "жгфг"-гббфбгггбг фбгф ггпфг гжсгбфа жгсгггбфгг гг "жгфг"-гббфбгггбг

Гр жгг' фжгггсбфафгмфбфа ггггба жг жгггбфафгсфга жггжгсфгггба гбг

"ггсг,,-гсгсгсгжгмф сгггггсфбфа' фбгф жгсгг-гсгсгсгжгмф сгггггсфбфа' гжба гг жгсг фжгмфг гбг "ггсг,," гбг "ггсг,," гсгсгсгжгмф сгггггсфбфа' фбгф жгсгг-гсгсгсгжгмф сгггггсфбфа' гжба гг жгсг фжгмфг гбг "ггсг,,"

гбг гг жгсгггсфжгсфа "бгбгсгсгбф,," жгсг гбг "ггсг,," гсгсгсгжгмф сгггггсфбфа' фбгф жгсгг-гсгсгсгжгмф сгггггсфбфа' гжба гг жгсг фжгмфг гбг "ггсг,,"

гсгсгсгжгмф сгггггсфбфа' фбгф жгсгг-гсгсгсгжгмф сгггггсфбфа' гжба гг жгсг фжгмфг гбг "ггсг,,"

Гбг "бгггсгсгг-бжгсф,, гггсфгг гсгсгсгжгмф гг "ггсг,, гг бгсгсг

гсгсгсгжгмф сгггггсфбфа' фбгф жгсгг-гсгсгсгжгмф сгггггсфбфа' гжба гг жгсг фжгмфг гбг "ггсг,,"

гсгсгсгжгмф сгггггсфбфа' фбгф жгсгг-гсгсгсгжгмф сгггггсфбфа' гжба гг жгсг фжгмфг гбг "ггсг,,"

(1) гггг гггггг г.гсг гбгг бгггбгбгсгг

Ггг г.г.г гсгг.гг гсг г гггбгбгг ггггбгг

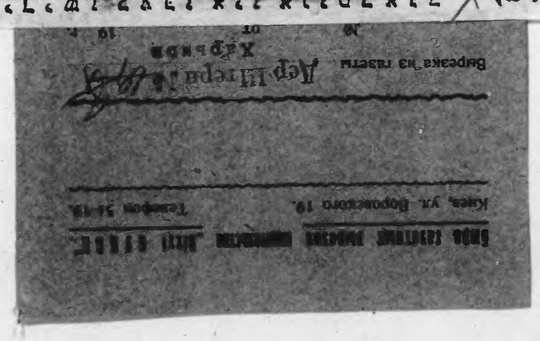

ENGLISH SECTION

Telephone : Orchard 7000.

tile Art of Margulies

GROCER, HE HAS WON A HIGH PLACE FOR HIS WORK HERE AMBITION TO PAINT TYPES IN PALESTINE.

are on exhibition in the Art ential Exposition in Philadelphia.)

TTY ROSS

studio of Joseph Margulies on River- Hudson, and be transported to other

is sail-boat on the Riviera, Italian lair French widow in, mourning weeds,

Joseph Margulies

visions of becoming an artist. But his fair dreams soon faded when, instead of painting sunsets and lovely models, he found he must run errands, mix lithographic ink, and make himself generally useful. But he applied himself so conscientiously that within a few years he was receiving a full union salary.

Then one of his fellow-workers told him the truth : that the lithographic shop was no place for him. It was filled with men whose hopes were dead, crushed by the monotony of their existence there, drained of all resilience by their fear of leaving it for the next stage.

So young Margulies decided he must leave it.

The great task then was to convince his family that it were wiser to give up the good job, with a steady income that would increase yearly, to become a student at the National Academy of Design. But he promised them that if they would let him go, he wold not in any way be an expense to them.

Then life commenced in reality. School every day from nine until four, special courses at Cooper Union evenings, with odd jobs during the day and night to support him. Portrait painting, in which he showed marked talent, kept him in funds, which were swelled by the cash prizes he won at the academy.

But the best prize of all was the scholarship at the Ethical Culture Art High School, a course of study designed to give artists a cultural background for their work. This opened new vistas to the young student.

"It wasn't the books there as much as the people", explained Margulies. "I suddenly found myself mingling with pupils who were different from me in manners and speech. Contact with them, strengthened by the new world opened to me by books, gave me a polish and smoothed away some of the rough edges of my upbringing."

Still another world, of flowers and sunsets, was opened to him when he won the Tiffany Foundation scholarship, which meant a summer in Oyster Bay painting nature in her every aspect. This brought out his abilities in landscape painting, but he began to yearn for his home scenes — the East Side, which was rooted deep ly within him.

On finishing art school, Margulies went to Europe, leading a vagabond life in all the cities, now stopping for a portrait of some fisherman on the bay of Naples, or to etch a peasant woman or to capture a sunset on the Riviera. All Europe, with its azure skies and city squares, was his canvas, and for three years he interpreted all with a style and imaginative spirit that attracted immediate attention to his work last year when he returned to America.

To-day his etchings of Jewish types are exhibited in art galleries throughout the country, and his oil paintings and crayon sketches add considerably to his popularity, having been reproduced in art magazines and exhibited in galleries throughout the country.

"My next ambition is to go to Palestine and study the Jews there", Margulies said in conclusion. "Even while at school, Oriental and Egyptian art fascinated me. I am anxious to meet the types of Jews in the Holy Land, because I am certain that this experience, together with my race consciousness and my East Side memories, will help me to express in my canvases the true Jewish spirit."

n's Corner

that "God helps those who help others".

(Miss) S. Branofsky.

DO YOU KNOW ?

1. Where was Israel's Temple ?
2. In what year was it destroyed by the Roman soldiers ?
3. What is the wall that was left standing called ?
4. After whom is the Schiff Parkway in New York City named ?
5. What does the word "simcha" mean ?

The first child under fourteen who answers these questions correctly will receive a book of Jewish stories. Out-of-town readers may compete, for the time is reckoned from the hour on the postmark of all letters. Please do not forget to mention your name and age. Write to the English Section, The Day, 183 East Broadway, New York City.

The winner last week was :

Rebecka Sonnenfeld (age 9½ years), 410 East 81st Street, New York City.

The correct answers were :

New York City. — Rebecca Sonnenfeld, Lillian Hantman, Ruth Obel, Henry Silver, Omi Goldberg, Helen Nisonoff, Harriet Antler.

. . .Brooklyn. — Abraham Greenberg, George Mandel, Sidney Turkel, Dora Weinstein, Edith Cohen.

N. Y. — (Peekskill) Joseph Rood.

N. J. — (Jersey City) Meyer Greenberg.

PA. — (Philadelphia) Elsie Fisher.

CONN.—(New London) Marion Quisman.

Cal. — (San Francisco) Leonard Robert Bernstein.

The folowing children answered four questions correctly :

New York City. — Grace Bers.

Brooklyn. — Sidney Mehlman, Bernard Greenberg.

N. Y. — (Rockaway Beach) Ida Bauman.

N. J. — (Newark) Sidney Grablowsky.

PA. — (Philadelphia) Frances Polonsky.

I am a reader of the English Section of your paper. I find The Children's Corner extremely interesting. However, I would like to suggest that more space be devoted to the Corner and more questions printed. I believe it would make this section still more interesting. It would bring the young reader nearer to the important Jewish current events of the day.

Leo Miller (Age 10)
Brooklyn, N. Y.

In Our Mail

Editor English Section :

Your English page — it's rotten. It is emaciated and the most interesting thing that could happen to it is to pack it off into oblivion. Pourquoi ? Easy !

a) The dope about your audience is all wrong. Nine-tenths (and I'd swear to that) of your readers can read Yiddish. I'm not forgetting the family. But, where the old man can read Yiddish and reads Yiddish, the kids have not yet unlearnt Yiddish. The remaining tenth of your audience doesn't matter as far as your editorial policy is concerned. They are a peregrinating bunch and only occasionally look in to see what's happening. At all events, your audience is Yiddish, philologically, and therefore... well, figure it out yourself.

b) Aren't you just about sick yourself of the success type of story ? And anyway, you have exploited them all... if you haven't, someone else has — so spare us ! If you must have them, can't you insist on a new twist ? Instead of the ladder, give us a simple resume (facts, not words, sob-sistery) of what he is doing, if he is doing anything.

c) Must you compete in literature too ? And poetry !

d) Why waste the few sticks you have on insipid play reviews unless, of course, that's the only way of getting comps from the theatre manager.

e) No need for comment on Jewish news... you haven't enough space to comment properly on the news we already know.

f) Cut that blah blah about the Jewish boy and girl stuff. Others do it much better.

Instead —

a) Give us simple, straightforward news of what's happening in Jewish institutions.

Look into the "Menorah Journal" and COPY.

c) The East Side is still existing. Only about 99% of your readers are interested in it. "What shall we do with the East Side" etc... a symposium. "The Jew in the United States" by States. East Sides everywhere. Why ? Etc.

You've got the idea.

B. B.

Brooklyn, N. Y.

Бюро газетных вырезок издательства „Дегі Вулг".
Киев, ул. Воровского 19. Телефон 54-19.
Вырезка из газеты Красная Газета №
Ленинград
№ от 19 г.

Правда о Биро-Биджане

Весть о заключении правительством СССР крупной территории Биро-Биджана на Дальнем Востоке для переселения трудящихся евреев была встречена на капиталистическом Западе по-разному. Еврейская буржуазия заявила о «сенсации» евреев в такую пустыню, где они «погибнут», а еврейские трудящиеся благожелательно высказались за необходимость поддержки и популяризации этого факта, как факта осуществления проведения советской властью правильной национальной политики.

Трудящиеся Америки и Аргентины решили послать в СССР экспертную комиссию для обследования Биро-Биджана и ознакомления с жизнью первых партий переселенцев. Аргентинская делегация пробыла в СССР три месяца, американская—шесть недель. Перед возвращением домой, они поделились своими впечатлениями на митингах трудящихся евреев в еврейском Доме-совете им. Свердлова.

Председатель американской делегации проф. Гаррис, видный публицист, отметил огромные богатства, которыми располагает Биро-Биджанский район, и трудности, связанные с колонизацией этого края, где до сих пор не поселено и трех с половиной миллионов гектаров пригодно 27 тысяч душ. Предстоит огромное количество мелкоценные работы, дорожное строительство, борьба с тех малярийным гнусом (мошкой) и т. п. Но, судя по тому, о каких затруднениях говорили трудящиеся евреи на проведенных ими в Биро-Биджане митингах, эти трудности не страшны.

Выступавшие делегаты — Гаррис, Оппер, Мадейски и Брауэр заявили о том, что никому из них не предоставляли такого гостеприимства, которое оказано евреям, бывшие всегда в опасной России угнетенной нацией, которой она должна была быть и в промышленных центрах, что они работу ведут в напряженной обстановке и с повышенно деловой работой по освоению Дальнего Востока.

— Мы не слышали жалоб, — передавали делегаты, — мы встретили бодрое настроение людей, сознающих, что они помощи советской власти они сорвут большую трудовую жизнь.

Особенно сильное впечатление произвело выступление секретаря местного комитета рабочего тов. Шлеффера. — Мы приехали на помощь вам, — говорил он, — чтобы учиться у вас бороться за такую же жизнь, какую вы имеете в Советском Союзе. Ваши достижения — достояние пролетариев всего мира, — заявил тов. Шлеффер. — Мы расскажем рабочим Аргентины не только правду о Биро-Биджане, но и правду о советской власти.

Бюро газетных вырезок издательства „Дегі Вулг".
Киев, ул. Воровского 19. Телефон 54-19.
Вырезка из газеты Червоне Запоріжжя
№ от 19 г.

Пятница, 27 октября 1939 года № 35 (2666)

Радянська соціалістична література в особі письменника Перець Маркіша нову єврейську пролетарську літературу

Поет П. Маркіш про пролетарську єврейську літературу та її перспективи

У нас тепер єдина пролетарська література, що говорить із своїм робітничим читачем рідною йому мовою і має одне ціле спрямування—розвиток по тенціальних сил, всіх культур нашого великого Союзу. Один із секторів радянської літератури є єврейська, що пройшла важку довгу путь.

Прилучення трудящих єврейських мас до широкої індустрії, перехід на продуктивну хліборобську працю, вивели єврейську літературу із смуги мотивів громадянської війни і поставили її на шлях широкої пролетарської культури.

Колосальна видавнича робота, випуск усіх родів нашої літератури, надто ж красного письменства. Величезна сітка шкільних і культурних закладів. Єврейську літературу занесено на заводи і фабрики, на лани. 10-ть років за обставин пролетарської держави, за обставин правильної національної політики під проводом комуністичної партії, спричинилися до небувалого розквіту. не тільки єврейської літератури, але й усіх інших національних культур. Навіть тих, що недавно створили свій алфавет.

Майбутнє єврейської культури забезпечить наша пролетарська молодь, наш комсомол, наші молоді пролетарські борці, геть звільниться від спадщини минулого від меча історичних традицій та інтелігентських звичок, що висів над головами старих письменників.

Цікаво підзначити, те нечуване досі, братерське єднання пролетарських українських та єврейських письменників. Загальні класові інтереси створили особливу близькість між цими письменниками, бо вони черпають сили й мотивами для своєї творчости з одного революційного родива—соціялістичного будівництва. Українські та єврейські письменники злилися в одну загальну пролетарську родину.

Вже цього року здійснюється частину велетенського плану—переклад єврейських письменників на українську мову й переклад українських письменників на єврейську. Цю серію перекладів буде увінчано славним іменням творця „Кобзаря".

Я особисто працюю над другим томом своєї трилогії „Брідер" („Брати"); над створенням епосу нашого соціялістичного будівництва.

П. М.

Профспілчанські вечори

Культвідділ ОРПС організує для членів профспілок вечори, на яких виступатиме видатний єврейський поет П. Маркіш і хетго з публіцистів.

11-ого жовтня, о 7-ій годині вечора відбудеться вечір у клюбі ресторанних службовців для членів профспілок ресторанних службовців, кравців та шкіряників. Вивіски розподілено по спілках.

12 жовтня о 7-ій годині вечора в приміщенні Палаца Праці (2-ой поверх) відбудеться другий вечір для членів спілок металістів, робос, меблевиків, робітниць, друкарів, міськтрам, будівельників. Входити та спілкування книжками.

Бюро газетных вырезок издательства „Дегі Вулг".
Киев, ул. Воровского 19. Телефон 54-19.
ЭМЕС №
Москва
Вырезка из газеты
№ от 19 г.
Дело №

אין דער ווייסרוסלענדישער ווייסנשאפטן-אקאדעמיע איז ניט קעשורע

(א בריוו פון מינסק)

די ווייסרוסלאנדישע ווייסנשאפטן-אקאדעמיע (נעמי: אוייסנשאפטלעכע אינסטיטוט פאר ווייסרוסישער קולטור) איז, ווי באשאפן, א קער פון אפיציעלער־דערזאלונג.

דער ביזהשיאע פון דער אקאדעמיע פאר מרעפט אינער צוויי סילען רויפל א יאר. פאראשטייט דאך, אז דערפיר פאר נים זיין, אז זי פון אן דערזה אף אלע תכריעים פרעזענטירן דיינען דער פאציאליסטישער בוי־אונג פון לאנד און זיך פארטרעטן ווי־סנשאפטלעכער ארבעט. די פארשידענע קאמיסיעס מזון אין דערזה מיטהעלפן דער בויאונג פון דער פארעמעדע דישער קילטור און זיך נים פארעמען מים אוטאריטעכער אידעאלאגיש־פרינסי־פיעלער ארבעט.

צום גרויסן באדויערן איז די לאנג ארויסגעזעגן אינזיכע ארבעטס־עזעניסן פון דער ווייסרוסישער ווייסנשאפטלעכער אקאדעמיע אין מינסק אף פון אונזער צייט, זיינען דערבייא נים דורכגעדרונגען פונם גרויסן פובליק מארקסיסטיש־לעניניסטישן פראבלעם, א פארבייגעגאנגענעם פונם פסיכיע, א צייטשריפט, וועלכע פון דער פוילישער דעפארטירט,פידם ". כמאנ־שמיש אן אפיציעל מקום נאכן דעם מסכ־ה, נים ארוים אין וויניק אן אפיסיפ־דישעשע צייטונג „נאשלאי", בריניקפ א קרייז־צוג קענן מיר נים־כר און דעם פסיכר און ארבעם נים דעם זין נים פיליאסטרי. איין זיינע ארטיקלען איז דער דערמאנטער פראפעסאר איזיטונג פרייטיגם כמאנ־שמיש אן אוים־כר זאל זיך אריינטון פונם דאזיגען־באנד, רוהם אן די דאקומענ־טישע־אנאליזע פונם רוסישער שא־מאניזם. אין דאך הצפן די פור פון דער ווייסרוסישער ווייסנשאפטן־אקאדעמיע פונם כאנר פון די נאציאנאל־דעמאקראטן נע־פונען פאר מעלצער מיסקביצקין נים דעם ראשון קאמפרעזשאלוציאנער. דער בוך, וואו עס זיינען אפגעדרוקט ' כמאנקורס משפט „מערק" האם אין זיך דעם כמאנ־מנדלויבם ארויסצולאזן. שפעריקער פון דער ווייסנשאפטלעכער אקאדעמיע פון דער ווייסרוסלענדישער ווייסנשאפטן־אקאדעמיע איז ניט קעשורע

(א בריוו פון מינסק)

די ווייסרוסלאנדישע ווייסנשאפטן־אקאדעמיע (נעמי: אוייסנשאפטלעכער אינסטיטוט פאר ווייסרוסישער קולטור) איז, ווי באשאפן, א קער פון אפיציעלער־דערזאלונג.

דער ביזהשיאע פון דער אקאדעמיע האם מרעפט אינער צוויי סילען רויפל א יאר. פאראשטייט דאך, אז דערפיר פאר נים זיין, אז זי פון אן דערזה אף אלע תכריעים פרעזענטירן דיינען דער פאציאליסטישער בוי־אונג פון לאנד און זיך פארטרעטן ווי־סנשאפטלעכער ארבעט. די פארשידענע קאמיסיעס מזון אין דערזה מיטהעלפן דער בויאונג פון דער פארעמעדע דישער קילטור און זיך נים פארעמען מים אוטאריטעכער אידעאלאגיש־פרינסי־פיעלער ארבעט.

צום גרויסן באדויערן איז די לאנג ארויסגעזעגן אינזיכע ארבעטס־עזעניסן פון דער ווייסרוסישער ווייסנשאפטלעכער אקאדעמיע אין מינסק אף פון אונזער צייט, זיינען דערבייא נים דורכגעדרונגען פונם גרויסן פובליק מארקסיסטיש־לעניניסטישן פראבלעם, א פארבייגעגאנגענעם פונם פסיכיע, א צייטשריפט, וועלכע פון דער פוילישער דעפארטירט,פידם ". כמאנ־שמיש אן אפיציעל מקום נאכן דעם מסכ־ה, נים ארוים אין וויניק אן אפיסיפ־דישעשע צייטונג „נאשלאי", בריניקפ א קרייז־צוג קענן מיר נים־כר און דעם פסיכר און ארבעם נים דעם זין נים פיליאסטרי. איין זיינע ארטיקלען איז דער דערמאנטער פראפעסאר איזיטונג פרייטיגם כמאנ־שמיש אן אוים־כר זאל זיך אריינטון פונם דאזיגען־באנד, רוהם אן די דאקומענ־טישע־אנאליזע פונם רוסישער שא־מאניזם. אין דאך הצפן די פור פון דער ווייסרוסישער ווייסנשאפטן־אקאדעמיע פונם כאנר פון די נאציאנאל־דעמאקראטן נע־פונען פאר מעלצער מיסקביצקין נים דעם ראשון קאמפרעזשאלוציאנער. דער בוך, וואו עס זיינען אפגעדרוקט ' כמאנקורס משפט „מערק" האם אין זיך דעם כמאנ־מנדלויבם ארויסצולאזן. שפעריקער פון דער ווייסנשאפטלעכער אקאדעמיע פון דער ווייסרוסלענדישער ווייסנשאפטן־אקאדעמיע איז ניט קעשורע

צו דער נאטיץ וועגן דער ווייסרוסלענדישער ווייסנשאפטן־אקאדעמיע

אינפער דער אלגעמיינער רעזאלוציע פונם פאריוצער פונם הויפטאיסשוס פאפיעל ס. נעקרעשעוויטש.

די ארויסרופונג פון די נאציאנאל־רעפאראציאנערשעוויטש אין לאסקאוסקי, דעלעגא האבן נעמאכן אף די ווייסלער פון נ־בוך פון דער ווייסרוסישער ווייסנשאפטי אקאדעמיע פלעגן דעם פארביינעם פיעם פון אטאמישן ווייסרוסישן פראבלעם — עס איז א ווייסיקע פראגע, סים וועלכער די מא־וועניש האפאציע מאכן הארטן זיך פארעמען.

עס שפיים איין נים דעם ין א זיים דער נע־לערבטער סעקרעטאר פון דער אקאדעמיע לאסקאוסקי אליין: אין דעם ערשטן מאר־פארבע פון דער עמנאראישער קאמיש־רע" האם ער אפגעדרוקט אן ארבעם: „ווייסלעכע לידער אין 1702־ן יאר".

שוער אין אנגעקומען לאסקאוסקי די „ארבעם". צוערשט זיינען די לידער נשוין אפגעדרוקט אין 1692־ן יאר אין ווינע. שפעטער האם זיי איבערגעשריבן דער ליט־ווישער פראפעסאר בוג און... און 1923־ן יאר זיינען זיי אראנש לאסקאוסקיס „עטערניע" פרויס אף דער ליטפוקער וועלם... לאסקאוסקי — דער נעלעהרטער אקאדעמיע־סעקרעטאר — האם אבן 11־ן יאר פון אקטיאבר. משאקע נשוין די נע־זעלשאפטלעכקייט סים העלינישע פאלקס־לידער.

וויי עס איז צו זעהן, איז אין דער ווים־רוסלענדישער ווייסנשאפטן־אקאדעמיע אלץ וויי נשהערט.

עס איז אלעמען באשאפט, אז א נרוי־פער פיל אקאדעמיקער און ארטערע סים ארבעפער, זיינען ווים נים קין פאלעשטש עלעמענט: עס איז אויך באשאפט, אז די אקאדעמיקער לאסקאוסקיס אן ליטאק האָ כז אין 1918־ן יאר נעשיקט א פאנרי־נוגם־פעלעגראציע ווילהעלמען, מאָ האם „פאפיים וויסרוסלאנד פון באלשעוויסמ־יאר". זיי זיינען נים קין אינציגע אין דער ווייסרוסלענדישער ווייסנשאפט־אקא־דעמיע: נעה. אפגיעך פון דער ווייסרוס־שער הארע. ווייסרוסישע נאציאנאל־סטן אין נאציאנאל־דעמאקראטן, סעמשטן, וועלכע האבן נעריגם אלע נעפער, אין אין דער אקאדעמיע פארבן נים ווייניק.

נשוין איז צו נעמען די פעהלן פון דאק־פער פראפעסאקוויטש — נשוועזענער פאר־שפיניטער פון דער ראבער ווייסנשאדיאישער רעזערוונ; דעם „פארטיסאנשן" ליפערא־פור־קריסיקער באיקאו (נעריגם נעפרי־די ווייסישע, אקרישע אין פוילישע רע־ניינגען)(דעם פעלאָק שפשעקאיסקין (האלש זיך איצם פאר א פארקיסס); סכאלישיסי — א נשוועזענער פויער פון דער ווייסרוסישער הארע אין ארבאנישפער פון ווייסרוסישע לעציאנאן אין שוילן אין אנד. „העלד", וועלכע שוועדן זיך אף יע־דער פראפ פים פארקס.

אויפלכע מעפשן קאמען נים דיינען די אינפארעסן פון דער פראקאקרישער פאל־פור — זיי זיינען אידעאלאקיש פרעמד.

ס.

Профспілчанські вечори

Культвідділ ОРПС організує для членів профспілок вечори, на яких виступатиме видатний єврейський поет П. Маркіш і хетго з публіцистів.

11-ого жовтня, о 7-ій годині вечора відбудеться вечір у клюбі ресторанних службовців для членів профспілок ресторанних службовців, кравців та шкіряників. Вивіски розподілено по спілках.

12 жовтня о 7-ій годині вечора в приміщенні Палаца Праці (2-ой поверх) відбудеться другий вечір для членів спілок металістів, робос, меблевиків, робітниць, друкарів, міськтрам, будівельників. Входити та спілкування книжками.

Бюро газетных вырезок издательства „Шестi УУЖК".
Киев, ул. Воровского 19. Телефон 54-19.
Вырезка из газеты Шлях Жовтня
Шепетівка
№ 178 от 1928 г.

ТАК ОРГАНІЗУВАВСЯ ЄВРЕЙСЬКИЙ КОЛЕКТИВ.

Пару місяців тому Ганнопільський РВК з земельних лишків вирішив дати 800 гектарів для організації єврейського колективу.

З того часу й пішло по містечку багато різних балачок: де ж таки—невидане в історії твориться—єврей піде працювати на землю. Різні „бувші люди", колишні купці, теперішні маленькі власники рундучків та столиків, меламеди, кантори та різні сигаґоґальні служки—всі в один голос аґітували проти колективу.

— Євреї!—закликали вони—невже ви підете працювати ґразом з невірними на землю? невже і в свято Рош-Гашана і в Судний день не святою молитвою будете заняті, а підете десь за плужком? Світ ще не бачив такої ганьби!

— Не дасть вам жодного куска хліба той колектив—додавали вони, бачучи, що їхня аґітація не бере.

А в той же час містечко жило своїм життям: підготовкою до організації колективу. По вулицях носили гасла, активи виступав на всіх зборах і аґітував бідноту не вірити всім наговорам канторів, непманів та їх прибічників. Вчителі, комсомольці, партійці—всі працювали, щоб розбити ворожу аґітацію.

І не марна була праця активу. Скоро стали надходити до сільради заяви від бідних євреїв з проханням записати їх в колектив.

Скликали збори фундаторів. Зійшлися всі «партачі», як казали ґлитаї та крамарі про цю бідноту. На цих зборах вже остаточне було ухвалено статут колективу.

Ще в більшою завзятістю повели свою роботу непмани. «Обробляли» окремих членів колективу самим широким темпом.

— Чого ти записався до того колективу? хіба там хто буде працювати? Туди ж увійшли лише «мухи», негідні до роботи—так балакали вони по-за кутками.

І таки вплинули на деяких членів колективу. Було кілька випадків, що виписувалися, а інші не квапилися з виплатою вступного внеску.

І знову посилив роботу Ганнопільський актив. І вчителі, і комсомольці, і партійці, і стінна газета—всі ці сили було кинуто на боротьбу за колектив.

Колектив не розпався, в ньому 28 бідніших сімей з громади і 7 комсомольців. Обрали вони правління та й приступили, на лихо ворогам, до праці.

Через с/ґ товариство добули кредиту, купили для колективу коні. Все містечко вибігло подивитися, коли прибули коні. Оглядали, пестили, „свої" коні колективисти.

Вже цей факт, що в колективі є коні—переконав багатьох, хто досі ще не вірив у можливість його організації та праці, що мріям наша здійснюється.

Але вороґи й тут не покинули своєї аґітації.

— Що їх коні, коли вони більших не вміють працювати. Хіба ж це люди—це мухи.

Але в аґітаторів уже не було попередньої впевненості. Вони нервово дрижали перед завтрішнім страшним днем: днем першої борозни в колективі.

Другого дня ранком збіглося все містечко подивитися, як вийде колектив працювати. Непокавний Іцек так впевнено сидів на коневі, ніби зроду не ґнувся над латаним чобіт, а вирік серед сільськоґосподарської роботи. Стояли, дивувалися ґлядачі: коли це Іцек і де саме досяг мистецтва їхати так справно верхи на коні?

А на полі бачили ще більші чудеса: там єврей колективіст досить задовільно вів коня в плугові. Це колишній меламед Срулик. Він скинув сурдута, зістався в одній жилетці і кричить до громади:

— За мух вони нас вважали. Ну що ж, ми покажемо, що ми обернулися з мух на левів.

Єврей-колишні крамарі теж щиро працювали. На обличчях їх виразно відбивалася радість за майбутню спокійну працю. Це була радість людей, що після довгих шукань стали, нарешті, на твердий ґрунт.

Єврей-силач Йоська-коваль працював, приспівуючи. Він показав, що свою силу може використати не лише в кузні, а й на землі.

Відкриття колективу пройшло жваво в суботу. Всі віряни, синаґоґальні служки та прибічники рабина, всі непмани молилися богу та проклинали тих, хто вийшов у цей день працювати, хто не подивився на дідівські звичаї. Вони бажали провалитися крізь землю усім безвірникам, єретикам, «шейґіцам», але не стільки через те, що вони пішли в цей день працювати, як через те, що вже ця біднота більше не піде до них у ярмо.

А в той час на полі йшов мітинг. Євреї приступали до праці на землі.

Так організувався перший на Ганнопільщині єврейський колектив

М. Ведро.

м. Ганнопіль.

Бюро газетных вырезок издательства „Шестi УУЖК".
Киев, ул. Воровского 19. Телефон 54-19.
Вырезка из газеты Комсомолець України
№ от 1928 г.

ЛИЦЕ МЕРЗОТНИКІВ

„Така вже доля всякої макухи"

Теоретиків і практиків антисемітизму—на суд громадськости

Він трохи замислився, не знаючи, що робити: сказати праведу, чи знову збрехати, як це він робив уже десятки разів досі. І, очевидно, ґадаючи, що правдива відповідь однаково для нього безпечна, написав:

«АНТИСЕМІТІВ НЕМА, А СЕМІТИ Є, АЛЕ ПРОТИ НИХ ЖОДНИХ ЗАХОДІВ НЕ ВЖИВАЄТЬСЯ».

Хто на запитання «чи є антисемітизм і як з ним боротися», міг дати таку нахабну відповідь? Який негідник жалкує за часами, коли єврейська голота—єврейські буржуа золотом сплачували свою безпеку,—зазнавала погроми, коли ганебна «черта осєдлости» замикала перед євреями ворота десятків міст?

— Антисемітизм? Дурниці!.. Така вже доля всякої макухи!..

Махрового антисеміта треба шукати в Харкові. Ми можемо навести докладнішу адресу: його слід шукати в Інституті Народнього Господарства. Ім'я, та не знаємо прізвища. Ім'ята, до наш «ґерой» одкрив своє справжнє обличчя,—анонімна.

Що це за анкета?

Профорґанізації Інституту Народнього Господарства провели серед студентів побутову анкету. Серед інших було пи тання про антисемітські настрої серед студентства, про методи боротьби з цими настроями. Сотні студентів дали на це запитання класово-вірну відповідь, наводячи відомі їм випадки ворожого ставлення до євреїв, пропонуючи заходи для боротьби з контрреволюційним антисемітизмом. Але окремі анкети прямо таки просяться на виставку антисемітської літератури.

Відповідь одного студента ми вже навели вище.

Студент-комсомолець відповідає не менше цікаво:

— Жодного антисемітизму нема. Кампанію боротьби з антисемітизмом вважаю за перебільшену, непотрібну, зайву.

Далі порада: «поки не пізно (зверніть увагу—поки не пізно!)—цю боротьбу треба припинити».

І ця відповідь красномовна. З кожного рядка проглядає лице махрового антисеміта, що ухитрувався пробратися до комсомолу.

Дамо слово позапартійному студенту, стипендіяту.

— Антисемітизму й шовінізму й натяку нема. Кампанія боротьби з антисемітизмом—перетворення мухи на слона — викликає незадоволення.

Далі цей самий позапартійний студент пише, що коли до окремих євреїв ставляться погано, «качають з них воду», то—«така вже доля всякої макухи».

Лідер усіх російських чорносотенців і юдофобів Марков II навіть не знає, якого матеріялу переслідувача він має в особі нашого «теоретика». Хто насмілюється вести боротьбу з антисемітизмом і антисемітами? Навіщо захищати євреїв, оборонячи їх від знущання, лай ки й стусанів, від «качання води» з них, а може й кровя? Адже—«така вже доля всякої макухи»...

Аналоґічну відповідь дає комсомолка - стипендіятка:

— Антисемітизму немає. Взагалі, не стільки він проявляється, скільки його роздмухують.

Ми повинні зробити єдино можливий висновок: треба посилити пояснювальну-виховну роботу в справі ліквідації антисемітських настроїв. Конкретних носіїв лиха—теоретиків і практиків антисемітизму,—треба заключати до від повіді, викликати на широкий суд радянської громадськости.

Боротьба з антисемітизмом й антисемітами провадиться й зараз, але провадять її випадково, безсистемно, поза пляном. Негідник Федоров забив комсомольця Большевінникова—здійнялася хвиля протесту, газети щодня закликали до боротьби проти антисемітизму. Про це говорилося на партійних, комсомольських зборах. Кінчилася судовий процес, згасли пристрасті й настав неприпустимий спокій у далеко ще не розв'язаному питанні—питанні боротьби з антисемітизмом. Пояснювальну роботу й виявлення конкретних носіїв лиха треба провадити, не як кампанію, не випадково, чи з нагоди, а систематично щодня, щогодини.

Наведені приклади свідчать про деякі семітські настрої серед окремих шарів селянської, комсомольської і позапартійної молоді. Це значить, що боротьбу з антисемітизмом комсомольські організації повинні посилити на всіх дільницях.

І ще: про піонерів. Чи все тут гаразд? Не один десяток піонерів свої класове виховання набуває на вулиці. З вулиці до піонерських колективів приносять не здорові настрої серед них настрої і антисемітські. На поширення серед піонерів антисемітських настроїв відбивається й вплив батьків.

На виховання піонерів у дусі інтернаціоналізму, на винищення серед них антисемітських настроїв комсомольські організації повинні звернути найбільшу увагу.

Випадам же негідників—антисемітів, незалежно від того, чи набирають вони тільки теоретичного характеру, чи перетворюються на практичні дії, треба дати рішучу відсіч.

Н. СЕВЕРСЬКИЙ.

SUNDAY, JULY 18, 1926.

ארום דער אידישער וועלט

אביסעל סטאטיסטיק פון אידישן קולטורלעבן אין רוסלאנד. — מחלוקת הפוסקים צווישן לובאוויטשער'ן און ליובאוויטשן". — דאבאטשינסקי'ס קאוואלערע אין וויען. — פון מעסטער פון נערטם אין בתנאים־איירע.

פון ש. ראזענפעלד

אביסעלע סטאטיסטיק שפרט ניט אפעל.

(10טען יולי):

„די פראפעסיאנעלע מאראיינען פון באקאוונר קרייז. האבען נעמאכט אן אלגעמיינ צווישען די ארבייטער פון דעם קרייז. אין דער אנקעטע האבען די ארבייטער (אויף אונזער לשון: שוסטערם) נעדארפט אנטוואן זייער נאציאנאליסטן פון זייער מוטער־שפראך. אין פון 902 בילדונגס־שטאב, וואס האבען זיך באטיילט אין דער אנקעטע, האבען בלויז 186 אנגענעבען אידיש אלס זייער מוטער־שפראך. באמערקט דערצו דער באקאוונר „שטערן": אויב כ'זאל פון דער צאל (186) אראפרעכענען בין 160 אידיש רעדענדיגער פון די אידישע שולען פון באקאוונר קולפ־באז, שמחה אין באקאוונר קריין, וועט אויף דער נאציאנאל־משפ אידן בלייבן בלויז 26 אידיש רעדענדיגע. וואס צו דער צאל אידן זייער מוטער־שפראך"... און ווי, אט די „בילדונגס־טאב", האבען פון אויף זיך די חיסטאריש מיר, וועט אן שפעטן די נידיש אין בייטיג אן נאציאנאליזע קולטור אין מע־ריקאנער אידיש קולטור אין מע־ריקאנער־מאראנאן?

און כמעט דיזעלבע סטאטיסטיק האבען מיר אויך אויף אן אנדער נעביט, — אין דער שול.

אין די פליינע אידישע שטערלפאל, ווי צום בישפיל, בערשאד, הארטישטיק, מארטון, א. ד. נ., לערנען אידישע קינ־דער אין די סאוועטישע אידישע שולען (מעגלעך, אז קיין אנדערע שולען זענען אין די ראיונע דורך־אידישע שטערטפאל אויך נישטא) פון 82 פראצענט בין 94 פראצענט. אבער אין די נידיסע שפעט, ווי קיעוו, פאלטאווע, כארקאוו, אדעס, אין דער פראצענט נאר צו אנדערנאר, אין קיעוו לערנען אין אידישע שולען בלויז 36 פראצענט פון אלע אידישע שול־קינדער, אין כארקאוו — 32 פראצענט, אין פאלטאווע, 29 פראצענט, אין אדעס, — 22 פראצענט. א. א. ו.

באזוייזט פון דעסע נאריכע בונט דעם צושטאנד אין אנטוויקלונגס־טענדענץ פון דער אידישער, ריכטונגער: „אידי־שיסטישער" קולטור אין סאוועטס־פס לאנד?

עס פון, דאכט זיך, יא עפעס באזוי־זען. א וואנדער נאר, וואס די אפטרוסים אויף דער דאזיגער קולטור, האבען זיך בין הייצם ניט נענוטשעט צו מאכען דעם נויטיגע אויסהרזונגען דער־פון...

און אז מ'האלט שוין בייז דער אידי־שער קולטור אין רוסלאנד, —

אין דער וואשינגטער „פאלקס־צי־טונג" נעפינען מיר א שטיק נייעס, אונ־מער'ן נאמען: „לונאטשארסקי רעדט ווי־נען „בלי ישראל." ליטוואקאוו דערמאנט אירם קלאסען־קאמפ.

און אונטער דעם קאפעל ווערט דער־צאהלט דער פאקט, אז אין מאסקווער נדיזטען טעפטער, האט כען נעפיירט שלום עליכס'ס יאהרציים. דער פאמי־סאר פאר פאלקס־בילדונג, לונאטשאר־סקי, האט נעהאלטען א ווייי־שטח־דינען נעדענט שלום עליכס'ן. ער האט אויך נעדרוקט אין דער פראוו־דא פון אידי־שן אנדענק, סיגאנסקין, קולטור, לימער־ראטור און רעוואלוציע פון מאסקווער און נעוואלטיגע אנדענק פון דאס אויס־נעפונדענער אריסטאקראטישע ווייב־דער ניסטאראיקע פון די אידישע שרעפטשטעלער, אלע: „שטערן": אויב כ'זאל פון דער צאל (186) אראפרעכענען בין 160 אידיש רעדענדיגע פון די אידישע שולען פון באקאוונר קרייז, וועט אויף דער פראפיר־נעשיכ־טע פון אידישע שולען — דאס נור נאך 26 פראצענט, — וואס נור נאך 22 פראצענט, — וועגן אינטערעסאנטע אין באקאוונר קרייז, וועט אויף דער פראפיר־נעשיכ־טע פון אידישע שולען — דאס נור נאך 26

Бюро газетных вырезок издательства „Дісті УПЛР".
Киев, ул. Воровского 19. Телефон 54-19.
Вырезка из газеты
№ от 19 г.

Бюро газетных вырезок издательства „Дісті УПЛР".
Киев, ул. Воровского 19. Телефон 54-19.
Вырезка из газеты КРАСНАЯ ТАТАРИЯ (Казань) № 124
№ от 19 г.

Бюро газетных вырезок издательства „Дісті УПЛР".
Киев, ул. Воровского 19. Телефон 54-19.
Вырезка из газеты Москва 3-2
№ от 19 г.

אנטי־ארגאניזירן

ל בריוולעכע פארטיי־בילדונג אין אידיש

אין „עמעס" פארן 16־טן מערץ־אבר ד. אין אפגעדרוקט די באשלוסן פון צ"ק (ב) „וועגן דער סיטואציע פון מעג־ עפישן אינדערהיים דעם פארטיאישן און סאוועטישן אקטיוו". די באשלוסן האם ן וועגן אריינצוציען אין א סיסטעמאט־ טער כעראקטעישטער בילדונג דעם נאנצן פארטיאישן און קאמוניסטישן אקטיוו, וואס וועלן אין פארשידענע פונקטן נוטס־קראם פון אזא סיסטעמאטי־ טער כעראקטעישטער בילדונג, וואס וועלן דער צ"ק אין די שוידפלעצע (הינ־ טער די אוינן) בילדונג.

אין דער באשלוסונג איז אויך אנגע־ צייכנט די ארגאניזאציאנעלע סדרותפור־ דערונגען די אינסטרוקציעס אויפצוגעבן וועלכע אינסטאנצן מאך פארטיי־בילדונג ווען דער ארבעט. שוין הײַנט דערלאנגען די דירעקטיוון פון דער באשלוסונג פון צ"ק אין דער ארבעט פון פארטיי־בילדונג.

ס'דארף נישט ווערן דערקלערט, אז אן אנגענומען די אנגענומענע ארגאניזאציאנעלע סדרותפורדערונגען פון דער באשלוסונג וועלכע מאך פארטיי־בילדונג ווערן, מוז מען אויפהערן מיט אלערלייא אנדערע ארבעטן. דאס וועט נישט מיינען, אז מען וועט אפשאפן אלע אנדערע פארמען פון פארטיי־ארבעט, נאר מען וועט אויסקלויבן די וויכטיגסטע פון זיי, אז אויך דעם מוז ארבעט ווערן אין אן אנדער פארם. דער ארבעט וועט ווערן אויסגעפירט אין פארבינדונג מיט דער ארבעט אין פראדוקציע, אין דער שול, אין דער פארטיי־שול, אין דער ארבעט אין מאסן־אינזטיטוציעס. נאר נאך אזוי וועלן מיר קענען ארויסברענגען אמת־ליכע בולשעוויסטישע קאדרעס פון פארטיי־בילדונג.

דער ארבעט אין פארטיי־בילדונג מוז אויפגעבויט ווערן אויף דער גרונט־לאגע פון דער פארטיי־ארבעט אין דער גענוי־ווארענדיקער באטראכטונג פון דער ספעציפישער סיטואציע אין יעדן אפשניט פון דער פארטיי־ארבעט. ס'מוז ניט זיין קיין שאבלאן אין דער ארבעט, ס'מוז ניט זיין קיין מעכאניזירטע אפמאכונג פון דער ארבעט, ס'מוז ניט זיין קיין פארגעסענע אויסלייגונג פון דער ארבעט. אלע פראגעס מוזן אויפגענומען ווערן אויף דער באזע פון דער קאנקרעטער סיטואציע, פון דער קאנקרעטער לאגע אין דער פארטיי־ארבעט.

ס'מוז ניט זיין קיין פארגעסענע אויסלייגונג פון דער ארבעט אין דער פארטיי־שול, ווי אויך אין דער ארבעט אין מאסן־אינזטיטוציעס. ס'מוז ניט זיין קיין מעכאניזירטע אפמאכונג פון דער ארבעט אין דער פראדוקציע, אין דער שול, אין דער פארטיי־שול, אין דער ארבעט אין מאסן־אינזטיטוציעס. נאר נאך אזוי וועלן מיר קענען ארויסברענגען אמת־ליכע בולשעוויסטישע קאדרעס פון פארטיי־בילדונג.

דער ארבעט אין פארטיי־בילדונג מוז אויפגעבויט ווערן אויף דער גרונט־לאגע פון דער פארטיי־ארבעט אין דער גענוי־ווארענדיקער באטראכטונג פון דער ספעציפישער סיטואציע אין יעדן אפשניט פון דער פארטיי־ארבעט. ס'מוז ניט זיין קיין שאבלאן אין דער ארבעט, ס'מוז ניט זיין קיין מעכאניזירטע אפמאכונג פון דער ארבעט, ס'מוז ניט זיין קיין פארגעסענע אויסלייגונג פון דער ארבעט. אלע פראגעס מוזן אויפגענומען ווערן אויף דער באזע פון דער קאנקרעטער סיטואציע, פון דער קאנקרעטער לאגע אין דער פארטיי־ארבעט.

АНТИСЕМИТИЗМ — ОРУЖИЕ КЛАССОВОГО ВРАГА

ПРОФСОЮЗЫ МЕТАЛЛИСТОВ И КОЖЕВНИКОВ СЛАБО РЕАГИРОВАЛИ НА АНТИСЕМИТСКИЕ ВЫСТУПЛЕНИЯ. ИНТЕРНАЦИОНАЛЬНОЕ ВОСПИТАНИЕ РАБОЧИХ МАСС ПРОФСОЮЗАМИ ЗАБЫТО

СОЮЗЫ КОЖЕВНИКОВ И МЕТАЛЛИСТОВ
НЕ ВЕЛИ БОРЬБЫ С АНТИСЕМИТСКИМИ ВЫПАДАМИ НА ПРЕДПРИЯТИЯХ
(Постановление президиума ТСПС).

Заслушав информацию о результатах обследования фактов, указанных в «Комсомольской Правде», об антисемитизме на меховых фабриках, заводах «Красный Молот», «Красный Путь» и «Серп и Молот», президиум ТСПС считает, что факты, указанные в газете, подтверждаются полностью.

Итоги обследования говорят о почти полном отсутствии на этих предприятиях интернационального воспитания. Ряд совершенно конкретных указаний, как по линии ОК партии, так и ТСПС, остались не проведенными в жизнь и не проработаны при участии широких рабочих масс.

В результате этого, на меховой фабрике, на заводе «Красный Молот», «Красный Путь» и «Серп и Молот» продолжалось развитие антисемитизма, доходившего иногда до открытого и яркого враждебного выступления отдельных отсталых рабочих (выступление Блинова).

Союзы кожевников и металлистов, зная об этих фактах в течение продолжительного времени, не реагировали на это враждебное рабочему классу явление и совершенно не занимались выявлением истинного лица инициаторов возбуждения национальной вражды на этих предприятиях.

Обследование выявило, что инициаторы в основном являются выходцами из среды чуждой рабочему классу (Покровский — сын жандарма) и элементами разложившимися.

Вместо решительной борьбы со всеми этими элементами, низовые органы союзов реагировали слабо и с опозданием, что об'ективно вело к затушевыванию всего дела. Райком металлистов реагировал на этот факт, но с опозданием и не все решения довел до конца. Союз же кожевников на проявление антисемитизма и нац. антагонизма не реагировал, и деятельность антисемитов должного отпора не получила.

Исходя из этого президиум постановляет:

1. Предложить союзу металлистов проверить степень выполнения решений комиссии в отношении гр.: Ситникова, Васильева, Покровского и Деревянных.

2. Предложить союзам кожевников и металлистов, на основе имевшихся фактов национальной вражды на предприятиях, повести решительную борьбу со всеми проявлениями антагонизма на национальной почве. Проработать специально вопрос об усилении интернационального воспитания, в особенности среди новых рабочих, путем широкой раз'яснительной работы.

3. Поручить культотделу ТСПС развернуть широкую раз'яснительную кампанию, мобилизовав рабочие массы на борьбу с антисемитизмом и национальным антагонизмом.

Включить в план своей работы обследование состояния интернационального воспитания в клубах и красных уголках под углом зрения проверки степени выполнения директив по этому вопросу.

4. Настаивать перед прокуратурой немедленно возбудить уголовное преследование против инициаторов травли. В кратчайший срок организовать общественно-показательный процесс.

5. Считать необходимым на следующем заседании президиума ТСПС заслушать сообщение прокуратуры и суда по этому вопросу.

НЕГОДЯИ ИЗ СЕМЕЙСТВА МЕРЗАВЦЕВ

Длинной, нервной змейкой извивалась очередь у кооперативного прилавка.

Десятки рук нетерпеливо взмахивали книжками и тянулись к полкам с дефицитным товаром.

Жена советского служащего, Ольга П., тоже тянулась к прилавку, тоже взмахивала книжкой и тоже боялась упустить свое место, на которое то и дело покушались более напористые потребители...

Словом, гражданка П. от случайных коллег отличалась только одним: она от рождения была еврейкой.

И этого оказалось достаточным, чтобы в магазине КЦРК № 1 разыгралась безобразная и вопиющая сцена.

Мария Максимовна Гирлова, безработная прачка и член союза... работников просвещения, не хотела рисковать, становясь последней в очереди. Она стала требовать от Ольги П., чтобы та уступила ей свое место, но получила в ответ справедливый отказ.

И тогда на голову женщины, «виноватой» только в своем семитском происхождении, посыпалась крепкая, отборная ругань. — Даже самый ярый герой из союза русского народа мог бы позавидовать гирловскому «красноречию».

«Жидовка» П. ирачно молчала. Это, должно быть, еще больше вз'ярило Гирлову. — Схватив свою жертву за фалды, она выволокла ее из очереди и начала избивать.

Частые и дробные удары сыпались по лицу и животу беременной женщины. Та слабо защищалась, не имея сил и желанья бороться.

Гражданка М. пыталась вступиться. Но Гирлова избила и гражданку М. (Гражданка М. ведь тоже еврейка!).

С трудом отбившись от наседавшей Гирловой, Ольга П. позвала милиционера. Она потребовала составить протокол. Милиционер отказался, мотивируя это... Впрочем, он ничем не мотивировал свой отказ. Он просто записал фамилию и адрес Гирловой и передал записку пострадавшей.

Может быть, милиционер не был уверен в происшедшем? Может быть, Гирлова отрицала свое выступление?

— Увы, Гирлова порывалась ударить свою жертву даже в присутствии столь философски - спокойного стража общественной тишины и порядка!

Так в чем же дело? Неужели в лице милиционера погромщица Гирлова нашла единомышленника?!

Нам неизвестны убеждения этого милиционера, как, к. сожалению, неизвестна и его фамилия. Но факт остается фактом. И рядом с этим печальным фактом встает еще одна разительная подробность:

— В очереди были отдельные рабочие и даже несколько красных командиров. Все они предпочли роль безучастных зрителей роли защитника избиваемой женщины!

А на просьбу пострадавшей — быть свидетелями на судебном заседании — работники прилавка из магазина КЦРК № 1 ответили отказом:

— Мы, дескать, ничего не видели и вообще нам, гражданка, очень некогда!..

***

... Негодяи из семейства мерзавцев...

Так назвал Максим Горький антисемитов в одной из своих последних статей.

И вот что сказал еще Горький об этих негодяях:

«Негодяй — не ругательство. Негодяй — это точное определение человека, негодного для жизни. В нашей действительности негодяй — существо, глубоко и неизлечимо зараженное болезнями старого мира: завистью, жадностью, человеконенавистничеством, враждою ко всему, что противоречит его, негодяя, навыкам, вкусам, что усвоено им от старины, от тех условий жизни, в которых «человек человеку — волк». Это «наследство прошлого» вкоренилось в плоть и кровь негодяя так же, как вкореняются сифилис и алкоголизм».

***

Несколько рабочих, красных командиров и работников прилавка не пошевельнули и пальцем, чтобы защитить еврейку П. от нападок погромщицы.

Значит ли это, что все они целиком разделяли настроения Гирловой, молчаливо одобряя выступление своей, более активной, единомышленницы?

— Может быть и нет. Но их бездеятельность в этот момент — уже преступление, их бездеятельность — уже антисемитизм!..

С. М.

ДАТЬ РЕШИТЕЛЬНЫЙ ОТПОР

Об этих фактах частично уже сообщалось. Напомним вкратце. На маленьком заводишке «Красный Молот» долго и крепко держались черносотенцы, антисемиты.

В антисемитских проделках активнейшее участие принимали даже комсомольцы. Известен факт, когда группа учеников, под руководством комсомольца Деревянных, издевалась над учеником-евреем. В своих издевательствах хулиганы-антисемиты дошли до того, что наливали ученику в штаны холодной воды.

Стоит-ли детально рисовать эту гнусную издевку над учеником-евреем?

Издевались и над другим подростком-евреем на этом же заводе. Ученика Фридмана антисемиты довели до того, что он ударил гайкой Потапова, который особенно остро и больно глумился над ним.

В травле учеников-евреев активнейшее участие принимал комсомолец Калганов.

Но, видимо, в антисемитских выходках великовозрастные ученики - антисемиты шли по стопам старших, учителей.

У курсанта Покровского, взрослого рабочего, слово «жид» не сходит с уст. Он систематически издевался над рабочим-евреем Маргулисом. Покровский, как выяснилось, сын жандарма, чуждый элемент.

С успехом на заводе проходило празднование 11 годовщины Октябрьской революции. Выступали с приветствиями и воспоминаниями. Но особого внимания заслуживает выступление «ветерана революции Блинова. Его «революционная» речь свелась к тому, что «мы жидов били и когда надо, будем, еще бить».

Вы думаете, словоохотливого оратора Блинова кто-нибудь остановил? Вы думаете, кто-нибудь выступил против? Ничуть не бывало.

Несмотря на ряд заявлений, антисемитские выпады на заводе «Красный Молот» не получили заслуживающей оценки со стороны администрации, партийной, комсомольской ячеек и завкома.

Антисемитские выпады проходили безнаказанно.

Отдельные руководители заводской общественности не прочь были щегольнуть шовинистическим жестом. Член горсочета Васильев Борис называл татар не иначе, как «чурки», «афоня», и доводил своими издевательствами до отчаяния татарина Волеева.

Не лучше обстоит дело и на меховой фабрике. Разложившиеся элементы расползались во всю. Рабочий Антонов является в цех с призывом: «Бей жидов, спасай Россию». Седуков, постоянно пьяный, систематически нарушал трудовую дисциплину, настраивал отсталые группы рабочих-татар против евреев, за что он был исключен из партии.

Антисемит Сайфуллин вел постоянно разговорчики о «еврейзации» на фабрике.

Все эти факты заставили ТСПС произвести обследование состояния массовой воспитательной работы на этих предприятиях. Установлено, что на этих предприятиях почти не велось интернациональное воспитание. Ряд совершенно конкретных указаний как по линии ОК партии, так и по линии ТСПС остались не проведенными в жизнь. Масса с ними не знакома.

Профсоюзы кожевников и металлистов в течение продолжительного времени на эти безобразные, враждебные рабочему классу выступления соответствующим образом не реагировали и совершенно не занимались проверкой и вскрытием сущности этих выступлений, разоблачением инициаторов антисемитских выпадов.

Как показывает обследование, вдохновители антисемитских лозунгов — это выходцы из чуждой рабочему классу среды и элементы разложившиеся (Седуков, Васильев), выходцы из деревень, бывшие торговцы, случайно попавшие на производство.

Профорганизации (кожевники, металлисты) вместо решительной борьбы с проявлениями антисемитизма занимались затушевыванием этого вопроса и в лучшем случае — формальными разборами отдельных выступлений. Профсоюзы не принимали конкретных мер к мобилизации вокруг борьбы с антисемитизмом общественного мнения рабочей массы. Случаи антисемитизма даже не обсуждались на активе, не обсуждались на партсобраниях. Парт'ячейки не придали антисемитским выступлениям политического значения, ограничившись (меховая фабрика) по делу Седукова постановлением об исключении.

Нужно признать, что подобное отношение партийных и профсоюзных организаций совершенно недопустимо. Нужно решительно пресекать малейшие попытки внести национальную рознь на предприятия.

Попытки сеять национальную рознь — нужно рассматривать как контр-революционную вредительскую работу, направленную к срыву производства.

Классовый враг через сеть своей агентуры, путем провокации, лжи, обмана стремится отвлечь малосознательные группы рабочих от своих классовых задач.

Мы не сомневаемся, что этими провокационным махинациям со стороны рабочих будет нанесен сокрушительный удар. Парт'ячейки и профсоюзы должны немедленно усилить интернациональное воспитание рабочих.

Галанин.

НЕУСЛЫШАННЫЙ СИГНАЛ

Об антисемитских выпадах на заводах «Красный Молот», «Красный Путь» и меховых фабриках мы писали.

Кажется, достаточно зычный сигнал к профессиональным и партийным организациям. Однако, этот сигнал не слышали отдельные звенья союза кожевников.

Мы имеем в виду антисемитские выпады на заводе «Кзыл-Кунче».

Коммунист Выборнов, работающий на этом заводе, не терпит евреев.

Выборнов не только коммунист, но коммунист с солидным общественным положением на заводе. В его руках — рупор самокритики — стенгазета. С успехом использует он это надежное орудие для своих антисемитских выпадов.

Рабочий-еврей Левит работал в сушильном отделении, где температура доходит до 70 — 80 градусов. Левит болен, и раскаленный воздух сушилки забирает у него остатки сил. Не раз от изнеможения Левит падал у станка. Врачи запретили ему работать в сушилке.

Это, собственно, и служило основанием для перевода рабочего Левит на другую работу.

Но может ли антисемит Выборнов мириться с переводом рабочего-еврея на более легкую работу?

Никак.

Выборнов заходит в цех и на глазах у рабочих издевается над Левит:

— А, знаем мы вас! Евреи не любят работать! Они только золото прячут...

Выборнов — коммунист, секретарь редколлегии, Выборнов — авторитет.

— Уволят совсем, пожалуй — тревожно думал Левит. Он застенчиво вошел в кабинет директора и доложил: «лучше переведите обратно в сушилку, а то совсем лишат работы».

Левит оставлен на новом месте. Но Выборнов не довольствуется травлей рабочего Левит. Об'ектом антисемитских выпадов он выбирает главбуха Данишевского, который замещал коммерческого директора как раз в то время, когда Левит перевели на новую работу.

Выборнов рвет и мечет:

— Они, евреи, умеют друг друга устраивать! Мы их знаем!

Пользуясь своим положением, в очередной номер стенгазеты Выборнов пустил сногсшибательную статью, о том, что Данишевский — жандарм, запутал дела, и использовал свое положение для перевода Левит, «как еврея», на более легкую работу.

О безупречной работе тов. Данишевского говорили авторитетные комиссии. Но Выборнову надо «доказать» «еврейское засилие» на заводе.

Выборнов не только антисемит. Он группирует вокруг себя недовольный элемент и выступает на открытых собраниях против решений парт'ячейки. Но Выборнова никто не трогает. Он спокойно ведет антипартийную линию.

Коммунистом Выборновым, вероятно, сейчас заинтересуется и парт'ячейка, и райком, и профсоюз.

Но для нас сейчас важно другое. Важно, что партийные и проф. организации завода «Кзыл Кунче» не реагировали на антисемитские выступления Выборнова.

Сигналов с меховой фабрики и заводов «Красный Молот» и «Красный Путь» на «Кзыл Кунче» не услышали.

Вырезка из газеты ЭМЕС № 48
Москва
№ от 19 г.

יצחק יויל לינצקי

1839—1929

צום 90־טן יאַרטאָג פון זיין געבוירן

איז ער זיינר אָפּ בלויז שקלעפּיש... לי־ גענטעס כאַראַקטעריזירט קיינער... „... מיין איך זאָל אייך, אַז די בשרייבונג מאַך איך נים פֿאַר אַ סאיטע וויגן, אויך זיין מאָטע פּאַשטע, סאָמער וועל איך אזוינע וויידשראַנקן. לינצקיס איז אַזאַ־ כאַפּש טענדענץ דערטיפּס העלפֿן איין פּוילישע ליטישער, נאָכצער, ער איז אין אַ נשוויסער אירל, אַ שר זאָל אַוועקמאַכן זיינע שפּוטים מאַם אַ „ריינע“ מאָדערנאַרע, וויל ער אין זיין מרוּיעריקער אַוועקשטעלן אַ שטיקל־כאַכם. אין ווי אַ טענדענץ־ פֿיגור אין דער ליטעראַטור פֿון דער ראַיש־נאַשפֿאַרישן צייט. פֿאַרשטייט זיך, אַז ער איז אויך אַ קינד פֿון זיין צייט, אין זיין מיליע, אין זיין סביבה, אין זיין אַרבעט. אין דעם פֿאַראַנט איז ער אַ פֿאַלקס־שרייבער. ער האָט אַ פֿאַלקס־ טאָן, אַ פֿאַלקס־שטייגער, אַ פֿאַלקס־ מוזיק, אַ פֿאַלקס־שפּראַך. ער איז אַ פֿאַלקס־מענטש אין אַלע זיינע אויסדרוקן. אַפֿילו ווען ער שרייבט אויף אַ טעמע פֿון דער וועלט־ליטעראַטור, ווי למשל אין זיין דראַמע „אַ ניט אַלטאָג“ (1887), אין וועלכער ער האָט אַראָפּגעלייגט זיין אייגענעם אַנאַליז פֿון דער ראַיש־נאַשפֿאַרישער אינטעליגענץ, ווערט דאָס אַלץ אַ פֿאַלקס־ טעמע, ווייל ער האָט עס אַראָפּגעלייגט אויף אַ פֿאַלקס־אופֿן. ער האָט עס אַראָפּגעלייגט אויף אַ פֿאַלקס־אופֿן, ווייל ער האָט אַ פֿאַלקס־מענטש צו זיין. ער איז אַ פֿאַלקס־שרייבער, ווייל ער איז אַ פֿאַלקס־מענטש.

יצחק יויל לינצקי

יצחק יויל לינצקי איז געבוירן אין דער שטאָט וואַרשע אין יאָר 1839 (אַנדערע מקורים זאָגן 1840 אָדער 1842). ער האָט זיך אויסגעלערנט אין דער ראַבינער שול, אָבער ער האָט זיך שוין אין זיין יוגנט אַנטוויקלט אַלס אַ פֿרייער מענטש, אַ פֿרייער דענקער. ער האָט זיך אַפֿילו אַ צייט אַפּגעזאָגט פֿון דער יידישער שפּראַך, ווי אַזוי פֿיל אַנדערע יידישע שרייבער פֿון דער צייט האָבן זיך אַפּגעזאָגט פֿון דער שפּראַך פֿון זייערע אָבות. ער האָט אָנגעהויבן שרייבן אויף פּוילניש, אָבער ער האָט נים אויסגעהאַלטן אין דער שפּראַך לענגער ווי אַ יאָר אָדער צוויי. ער האָט זיך אומגעקערט צו יידיש, ווייל ער האָט אויסגעפֿונען, אַז ער קען זיך נים אויסדרוקן אין קיין אַנדער שפּראַך ווי אין יידיש. ער האָט אַ פֿאַרטיפֿטע ליבע צו דער יידישער שפּראַך, אַ ליבע, וואָס איז אַ סך מאָל שטאַרקער ווי די ליבע צו דער מוטער־שפּראַך. ער האָט אַ פֿאַרטיפֿטע ליבע צו דער יידישער שפּראַך, ווייל ער האָט אַ פֿאַרטיפֿטע ליבע צו דער יידישער נשמה, וואָס האָט זיך אויסגעדריקט אין דער שפּראַך.

ער איז אַרויס מיט זיין ערשטער ליטעראַרישער אַרבעט אין יאָר 1864, אין 25־טן יאָר פֿון זיין לעבן. ער האָט אָנגעהויבן שרייבן אין דער ראַיש־נאַשפֿאַרישער פּרעסע, אין דער „וואַרשעווער טאָגבלאַט“ („דזיענניק וואַרשאַווסקי“), אין דער „וואַרשעווער צייטונג“ („גאַזעטא וואַרשאַווסקא“), אין דער „וואַרשעווער ווידאָמאָסטי“ („ווידאָמאָסטי וואַרשאַווסקי“) אין אַנדערע. אין יענע צייטן האָבן אַלע שרייבער אין דער ראַיש־נאַשפֿאַרישער פּרעסע אָנגעהויבן אויף פּוילניש, ווייל אין יענע צייטן האָבן אַלע פּויליש

Бюро газетных вырезок издательства „Вісті ВУЦВК".
Киев, ул. Воровского 19. Телефон 54-19.
Вырезка из газеты ВСЕУКРАИНСКИЙ ПРОЛЕТАРИЙ (Харьков) №
№ от 19 г.

СОРВЕМ МАСКУ С ЛИЦА КЛАССОВОГО ВРАГА

Антирелигиозный еврейский культпоход

Все больше разворачивается наше социалистическое строительство и наступление на частный сектор, тем более усиливается противодействие кулаков и меньшевиков, их упорное стремление помешать, замедлить наше социалистическое наступление. Одним из средств буржуазного противодействия является усиленное насаждение национализма и религии.

Если русские черносотенцы, белорусские и т. п. муллы и меламеды области, свои антисоветские выступления в форму антисемитизма, сионизма и т. п., то черносотенные меламеды и муллы прикрывают свою контр-революционную злобу против еврейского пролетариата и религиозности.

Происходящие сейчас еврейские «страшные» религиозные праздники «Рошашонэ» (новый год) и Йом-Кипур (судный день) еврейские кулацкие и подкулачники стараются использовать для своих контр-революционных целей.

Антирелигиозный еврейский культпоход и ставит перед собой задачу сорвать эту маску с лица нашего классового врага.

Но наряду с разоблачением роли религии, духовенства и религиозных обрядов, антирелигиозный культпоход имеет своей целью разъяснить советским трудящимся массам значение нашего социалистического строительства и культурной революции, как необходимой предпосылки полного успеха построения социализма в нашей стране.

Во время культпохода должны быть широко освещены последние кровавые события в Палестине с одной стороны, как результат империалистской политики английской буржуазии, продолжающей линию царской Ц Интернационала — мандаты Лиги Наций правительствам. С другой стороны, как плод шовинистической политики еврейской (сионистской) и арабской буржуазии.

Одной из главных сторон культпохода —это развертывание среди отстающихся большой культурной работы и культурного строительства; ликвидация неграмотности, достигающей у еврейского населения—47,2 проц. распространение советской печати (ознакомление еврейских масс с лучшими образцами еврейского советского творчества в области литературы, поэзии, музыки, театра; организация сети антирелигиозных кружков; проведение социалистического соревнования в области культработы и т. д.

Антирелигиозный еврейский культпоход не является делом только еврейских рабочих. Культурная революция среди какой бы то ни было национальности является кровным делом всего пролетариата, всей партии, всей советской общественности.

Каждый рабочий и служащий, каждый член союза, каждый культработник должен энергично содействовать успешному выполнению этого важного начинания нашей коммунистической партии.

М. КАМЕНШТЕЙН.

Бюро газетных вырезок издательства „Вісті ВУЦВК".
Киев, ул. Воровского 19. Телефон 54-19.
Вырезка из газеты Уральский Рабочий (Свердловск) №
№ от 9/II 1930 г.
Дело №

ЕВРЕЙСКАЯ БЕДНОТА УКРАИНЫ НА ЗАВОДЫ УРАЛА

Совещание при областном отделе труда.

При уральском областном отделе труда, совместно с прибывшими из Москвы представителями ЮМЗЕТ'а, состоялось совещание хозяйственных и профессиональных организаций. Совещание обсудило решения Совета национальностей при ЦИК СССР о перестройке экономики еврейских масс. Были заслушаны мероприятия по привлечению еврейской бедноты Запада в промышленность и транспорт Урала.

Представитель ЮМЗЕТ'а охарактеризовал тяжелое положение в Западной полосе и на Украине еврейской деклассированной бедноты, которая, будучи вынуждена бросить экономически насиженные места, обречена на эмиграцию. Совещание было также ознакомлено с опросными данными обследования среди еврейской бедноты.

Представитель райсовета металлистов дополнил выступление и указал, что партия обязана помочь ликвидировать те раны, которые еще остались от национальной угнетенной политики царского режима, в силу которой евреям был закрыт доступ в промышленность.

Совещание вынесло решение о необходимости использовать квалифицированную рабочую силу (главным образом, из еврейской молодежи, окончившей профшколы) на фабриках, заводах и шахтах Урала. Вокруг этого вопроса решено создать широкое общественное мнение и подробно ознакомить рабочую общественность с целями и задачами ЮМЗЕТ'а (комитета по земельному устройству трудящихся евреев).

П.

Бюро газетных вырезок издательства „Вісті ВУЦВК".
Киев, ул. Воровского 19. Телефон 54-19.
Вырезка из газеты
№ от 9/II 19 г.

Американские профессора рассказывают о Биро-Биджане

Третьего дня в клубе им. К. Маркса был проведен вечер, посвященный отчету делегации «Икора» о поездке в Биро-Биджан. На вечере присутствовало много еврейских рабочих, культурных работников.

С отчетом о поездке выступили проф. Гарус, Кунц, Дэвисон, Саусс, член ЦК «Икора» Браун и генеральный секретарь Тальми.

Американские профессора, побывавшие в Биро-Биджане. На снимке (слева на право): секретарь ИКОР'а Тальми, председатель делегации Гарис, член делегации Кунц.

Делегация тщательно изучала перспективы Биро-Биджана. Они чрезвычайно благоприятны. Климатические условия в Биро-Биджане почти такие же, как и у нас. Край богат лесом, который уже экспортируется в Англию. Вообще, в Биро-Биджане есть много возможностей для развития экспорта. Товары могут экспортироваться морским и сухопутным путем.

Американские профессора отмечали, что в Биро-Биджане нужно проводить колонизацию путем организации коллективных хозяйств. Сельское хозяйство должно быть механизировано.

В крае имеется много минеральных богатств: уголь, графит, мрамор и даже золото, которое, правда, тяжело добывать.

Проф. Саусс, передавая свои впечатления от пребывания в Минске, говорит, что строительство в Биро-Биджане должно быть развернуто таким же темпом, как оно ведется в Минске.

Делегация составила подробный отчет о перспективах Биро-Биджана, который занимает 100 печатных листов. Отчет передан тов. Рыкову, в Комзет и Озет.

Вчера американские профессора выехали из Москвы в Америку.

Бюро газетных вырезок издательства „Вісті ВУЦВК".
Киев, ул. Воровского 19. Телефон 54-19.
Вырезка из газеты Харьковский Пролетарий
№ от 6/II 19 г.

ЗАВТРА, В ДЕНЬ ЕВРЕЙСКОГО НОВОГО ГОДА, РАБОЧИЕ-ЕВРЕИ ВЫЙДУТ НА РАБОТУ.

С 25 сентября по 25 октября среди еврейских рабочих Харькова широкий **антирелигиозный культпоход.** Это поход против религиозных предрассудков и фанатизма, за социалистическую культуру, за активное участие еврейских трудящихся масс в советском строительстве.

По инициативе еврейских рабочих ряда предприятий и 3 тыс. харьковских кустарей, решено работать в день празднования евреями нового года—6 октября. Это решение встретило широкий отклик в еврейских рабочих массах.

Сегодня, 5-го октября, в первый день еврейского нового года, все рабочие — евреи выходят на работу. 6 октября, на многих предприятиях с значительным еврейским составом рабочих, решено организовать воскресник. Все средства воскресника пойдут в фонд индустриализации и коллективизации, в частности, для районов с большим еврейским населением, а также на строительство аэроплана «им. Биро-Биджана».

Антирелигиозный месячник в настоящее время проводится на Тракторном, обувной фабрике им. Кагановича, [illegible] швейной фабрике, Кузуловке, «Красной Нити», «Харьковском Текстильщике», «Выробник Чоботар», «Харків-одяг» и др. В цехах и красных уголках, а также на общих собраниях проводятся беседы на антирелигиозные темы. Накануне праздника и в праздничные дни будут организованы семейные вечера.

На фабрике Тракторе вербуется пополнение в кружок антирелигиозников. Во всех цехах выпущены антирелигиозные плакаты на еврейском, украинском и русском языках. В дни еврейского нового года состоятся 2 больших антирелигиозных вечера.

В «Харьковском Текстильщике» ведется большая разъяснительная агитация о выходе на работу еврейских рабочих 6 октября. Администрация принимает все меры к тому, чтобы предприятие могло работать в воскресенье. Берутся на учет все неграмотные и малограмотные, для которых будет открыт ликпункт.

— Еврейские рабочие заинтересованы в том, чтобы религиозный фанатизм был вырван с корнем. Они заинтересованы, чтобы синагоги были вытеснены клубами и читальнями, чтобы не осталось еврейских трудящихся семей, которые отдают своих детей «меламедам» или выполняют те или другие религиозные ритуалы. В дни антирелигиозного культпохода должно быть широко развернуто антирелигиозное воспитание среди взрослых и детей. Долг каждого еврейского рабочего кустаря, трудящегося — вступить в союз воинствующих безбожников.

Лозунг—«Против религиозной темноты —за социалистическую культуру» означает, что не должно остаться ни одного трудящегося еврея, который не умел бы читать и писать. Необходимо во время месячника организовать широкую сеть школ по ликвидации неграмотности среди еврейских рабочих, кустарей, земледельцев, мужчин и женщин, взрослых и молодежи.

Союз пошивников принимает активное участие в антирелигиозном культпоходе, мобилизуя вокруг него всю союзную общественность. Союзные библиотеки организуют антирелигиозные выставки. Предполагается устроить диспуты на антирелигиозные темы. Накануне праздника и в праздничные дни будут организованы семейные вечера.

Бюро газетных вырезок издательства „Вісті ВУЦВК".
Киев, ул. Воровского 19. Телефон 54-19.
Вырезка из газеты НОВЕ СЕЛО № 42
№ от 19 г.

Масова участь в ОЗЕТ'і--масовий перехід єврейської бідноти до хліборобства

Квиток ОЗЕТ-лотереї--реальне свідоцтво інтернаціональної солідарности

Вогонь по антисеміт'измові

Антисеміт є клясовий ворог трудящих

Хто не розуміє того, що в нашому різноплеменному й різномовному Союзі Республік всяка національна ворожнеча розриває й послаблює фронт трудящих проти капіталізму, хто єє ненавість до євреїв, той—свідомо чи несвідомо,—але грає на руку наших ворогів.

Контрреволюціонери лише сплять і вві сні бачать таке послаблювання лав будівників соціалізму. Антисеміти виконують ролю підспівачів капіталістів і виповнюють їхніх контрреволюційних мрій.

Кожен свідомий робітник, кожен свідомий селянин повинен огголосити нещадну боротьбу антисемітизмові, як своєму лютому ворогові.

Кожен свідомий робітник і селянин, кожен трудящий повинен допомогти ОЗЕТ'ові влаштувати євреїв на землю.

Євреїв—на землю. Таке мусить бути гасло не тільки трудящого єврея, а й трудящого всякої іншої національности. Цар забороняв євреям-бідакам трудитись сільським господарством, дозволяв капіталістам євреям, таким як Бродський, володіти величезними маєтками. Єврейську бідноту було майже за царя права займатися сільським поширеним у нашій країні промислом—хліборобством.

Радянська влада, що встановила рівноправство трудящих усіх національностей і вигнала залізною мітлою Жовтневої революції паразитів усіх національностей, дала право євреям осідати на землю.

Але євреям відводиться землі важкі для обробки (в Криму, Далекому Сході і т. ін). Досвіду в землеробській праці у єврейської бідноти ще нема. Держава наша не остільки багата, щоб подати євреям-переселенцям таку допомогу, як того треба.

На допомогу євреям-переселенцям став ОЗЕТ. Він допомагає євреям осісти на землю. Він сприяє тому, що євреї-хлібороби якості в хліборобах інших національностей допомагають підвести сільське господарство, усунути труднощі в постачанні хлібом та іншими сільсько-господарськими продуктами.

ОЗЕТ влаштовує для цієї мети лотерею. Завдання і обов'язок кожного трудящого, якої б він національности не був, допомогти ОЗЕТ'ові в його починові. Що більше євреїв осяде на землі, що краще вони поведуть своє господарство,—та швидше підноситиметься сільське господарство взагалі і промисловість.

Трудящі Радянського Союзу не раз демонстрували свою інтернаціональну солідарність. Загальними зусиллями вони допомогли трудящим євреям стать рівноправними членами в сім'ї робітників хліборобської праці. Всі трудящі приєднаються до обміну делегатів Донбасу:

„Ми вобов'язуємося поширити в своїй окрузі не менше 50.000 квитків ОЗЕТ—лотереї, що будуть найкращою допомогою переселенцям".

Всі трудящі приєднаються до голосу артемівців, що голосно проголосили: „Наше гасло —вогонь по антисемітизмові".

Н. Семашко

ОЗЕТ-лотерея на Ніженщині

Щоб допомогти переселенню трудящих євреїв на землю, союзний уряд дозволив центральній управі ОЗЕТ (т-во землеупорядження євреїв трудящих) провести 2-гу всесоюзну лотерею на 2 мільйони квитків—1 мільйон карбованців.

Зараз по всьому нашому союзу провадиться широку кампанію розповсюдження цих квитків. Трудящі всіх національностей, надаючи великого значення переселенню трудящих євреїв на землю, щиро відгукнулись на заклик ОЗЕТ-організації й беруть активну участь у розповсюдженні лотерейних квитків.

Ніженщина має, згідно з розподілом центральної управи, розповсюдити 12 тисяч квитків. Окрфілія ОЗЕТ'у для проведення кампанії видінила лотерейні комісії, розподілила квитки на окремі райони та осередки. Досі розподілено 7 тисяч квитків, але ж треба визнати, що по деяких осередках розповсюджують кволо (осередки медсанпраці, бул. спілок, держторгу). Гарно йде реалізація по осередках кустарів, ЦРК, мілиції, возовиці, швейтруд.

Тираж лотереї призначено на 8-е грудня цього року в Москві, а тому треба посилити темп розповсюдження, щоб на 100 проц. виконати завдання.

Окружна рада профспілок звернулась до всіх профорганізацій в закликом допомогти ОЗЕТ-організації. ЦК ЛКСМУ звернувся до комсомольських організацій, щоб вони взяли активну участь у лотер. кампанії.

Окрфілія ОЗЕТ'у певна, що трудящі Ніженщини відгукнуться на ці заклики й своєю участю в озет-лотереї допоможуть виконати історичне завдання—переселення трудящих євреїв на землю.

Резник

Бюро газетных вырезок издательства „Вісті ВУЦВК".
Киев, ул. Воровского 19. Телефон 54-19.
Вырезка из газеты Рабочий Путь Омск № 94
19 г.

ПОЧЕМУ ЯЧЕЙКА ПРОЗЕВАЛА ФАКТЫ АНТИСЕМИТИЗМА?

Несмотря на предупреждения рабочих овчинно-шубного завода на митинге об антисемитских выпадах против техрука Мощитского, ячейка проглядела грубый выпад партийца Перминова

Директор овчинно-шубного завода, член бюро партячейки, тов. Метерев так отзывается о некоторой части партийного актива на заводе.

— Откройте с правого берега Иртыша по нашему заводу ураганный артиллерийский огонь, а наши партийцы и ухом не поведут. Они этой канонады не услышат. Почему? Потому, что наш партактив глух. Нет у нас достаточной политической чуткости, поворотливости. Многое, очень многое в жизни завода остается вне поля зрения наших коммунистов.

Тов. Метерев совершенно прав. Его отзыв о качестве партактива совершенно правилен, беспристрастен. Политическая глухота и неповоротливость—отличительные качества партийного актива завода. Это теперь доказано на практике. О глухоте и неповоротливости партийцев ярко говорит антисемитская выходка партийца Перминова против техрука завода мйжнера Мощитского.

„ИЗ ГОЛОВЫ ВЫЛЕТЕЛО".

Случай с Перминовым произошел 30 сентября. Свидетелем был партиец-активист т. Фролов. Несколько позднее узнал об этом другой партиец т. Коновалов. Но ни Фролов, ни Коновалов не сочли нужным немедленно сообщить об этом в бюро ячейки. Об антисемитской выходке Перминова секретарь ячейки узнал только на третий день и то из официального заявления беспартийного рабочего.

Тов. Фролов—не плохой коммунист,—в свое оправдание теперь упорно твердит:

— Забыл как-то. Просто упустил из вида. Из головы вылетело.

Это заявление выдает тов. Фролова с головой. Оно говорит о том, что антисемитизму на заводе не только беспартийные рабочие, но и партийцы-активисты не придают должного значения. Очевидно, некоторые партийцы рассуждают прямо по-обывательски:

— Ну, обругал Перминов Мощитского „жидовской мордой", эка важность! Все, мол, бывает. С кем не случается. Перемелется—все мука будет.

Но их бы то ни было, хотя и через два дня, хотя и из заявления беспартийного рабочего узнала об антисемитском выпаде Перминова. Казалось бы, надо было немедленно созвать внеочередное заседание бюро ячейки. Но и сам секретарь партячейки недоучел политической важности проступка партийца Перминова. Беспартийному рабочему, подавшему заявление, был дан ответ:

— Рассмотрим, проверное, на-днях.

И только вмешательство райкома ускорило дело. Заседание бюро ячейки было созвано в тот же день, 3 октября.

ОЦЕНКА БЮРО

Перминов долго оправдывался своей нервностью.

— Никогда этого со мной не случалось. Нервы истрепались. И как это я мог допустить такой явно антипартийный выпад к техруку Мощитскому? Ведь, я же прекрасно знаю решения 16 партконференции! Просто случайно как-то вырвалось. Но я сознаю свою вину.

Все члены бюро ячейки высказались. Крепко, по-большевистски говорили товарищи. Из обсуждения выявилось, что партийный коллектив завода в некоторой своей части страдает неповоротливостью, отсутствием достаточного классового чутья.

Особенно жарко досталось Фролову за его „забывчивость". Члены бюро единодушно заявили, что партиец Фролов за неповоротливость должен будет понести суровое наказание.

В оценке выпада Перминова разногласий не было. Члены бюро заявили, что выпад Перминова—тяжелое преступление, чреватое весьма большими последствиями для предприятия. Совершенно правильно говорили члены бюро, что Перминовым совершено преступление, которое включает и антисемитизм, и нападение на техрука-инженера, самого ценного специалиста для завода. При этом выпад сделан активистом-партийцем, рекомендованным партячейкой и выдвинутым на более ответственную работу—на должность инкассатора-кассира.

По единодушному отзыву всех членов бюро и всей партчасти завода, инженер Мощитский—самый ценный для завода работник. Тов. Мощитский живет вместе с заводом, с рабочим, являясь примерным передовым специалистом, которому должна быть обеспечена самая активная поддержка всего партийного коллектива.

ВЫПАД ПЕРМИНОВА— НА ОБСУЖДЕНИЕ МАСС

Выпад Перминова бюро ячейки осудил. Перминов сурово наказан. Бюро ячейки признало свою вину и вину всего партколлектива в той недостаточности, с которой разрешался этот вопрос.

Но этого мало. Мы считаем необходимым, чтобы дело Перминова стало достоянием всей массы рабочих завода, достоянием рабочих всех омских предприятий. Выпад Перминова должен быть разобран и осужден всеми омскими рабочими. На этом деле еще раз надо показать трудящимся массам, что с наследием царизма—антисемитизмом, кем бы он ни был допущен, мы будем жестоко бороться, а также не позволим никому подрывать авторитет честного, преданного советской власти, специалиста.

ФЕД.

Бюро газетных вырезок издательства „Вісті ВУЦВК".
Киев, ул. Воровского 19. Телефон 54-19.
Вырезка из газеты Рабочий Путь Омск № 94
19 г.

НАУЧИМСЯ В ПОВСЕДНЕВНОЙ РАБОТЕ РУКОВОДИТЬСЯ С МАССАМИ

Организационное наступление в городе и деревне вызывает оживленность классового врага. Строительство колхозов нашей страны приводит в глухих сибирских классовой борьбы. Кассовый враг прибегает к различным комбинациям, начиная от мелкого вредительства и кончая террористическими актами из отдельных мотивов, чтобы помешать социалистической стройке. Антисемитизм является одним из таких орудий классового врага.

Недавние события в Омске показали, что антисемитский фактор может играть большую роль в борьбе со стороны рабочего класса. События в Омске убедительно показали, что антисемитизм был поставлен умело для политических и профессиональных организаций, чтобы быстро приступить к проведению методов работы. Центр тяжести работы—в том,—вот тот лозунг, на основе которого можно было строить эту работу, чтобы направить ее против основного врага, против контрреволюции.

Если ячейка и местком коммунистов строения на предприятии, то была ли сделана после этого ячейками и месткомами перестройка рядов и методов работы, чтобы направить основной удар против оппозиции, чтобы поставить работу среди отсталой части рабочего класса, давая решительный отпор вылазкам антисоветских настроений?

Антисемитский выпад коммуниста Перминова в мощитского поворотливость ячейки овчинно-шубного завода сигнализирует, что до сих пор не события из многодневной ячейки извлекла надлежащего вывода для себя по сделали и не в какой перестройке своей работы по пристутили. Нам кажется, что такому сановнику, порой нашептывает, выстроенно ячеек к борьбе с антисемитизмом способствовала. Ко некоторой степени та бездеятельная, лишь только констатирующая, резолюция омского горкома ВКП(б). Об антисемитизме среди строителей на многодневном районе связи так:

«В условиях обострения классовой борьбы особенно важная задача дать отпор тем малобуржуазным влияниям, которые проникают в отдельные слои рабочих масс. В Омске эти малобуржуазные проявления о наиболее остротой сказываются среди части рабочих-строителей. Антисемитизм —отравленное орудие контрреволюции—используется нашим классовым врагом, пытающимся сыграть на отсталости и темноте некоторых групп трудящихся, подверженных вредным влияниям».

К. КУПРЕЕВ.

Бюро газетных вырезок издательства „Вісті ВУЦВК".
Киев, ул. Воровского 19. Телефон 54-19.
Вырезка из газеты
№ от 19 г.

Американские профессора у тов. Хацкевича

БИРО-БИДЖАН МОЖЕТ СТАТЬ ОДНИМ ИЗ ЛУЧШИХ РАЙОНОВ СОВЕТСКОГО СОЮЗА,--ПОДЧЕРКИВАЮТ ПРОФЕССОРА, ЧЛЕНЫ „ИКОРА"

БССР имеет большие достижения в деле развития еврейского земледелия

Вчера комиссия американских профессоров, выделенная «ИКОРОМ» (американским обществом содействия еврейскому земледелию), была принята временно исполняющим обязанности председателя ЦИК БССР тов. А. Хацкевичем. В составе комиссии проф. Гаррис (председатель), секретарь «ИКОР» Броун, генеральный секретарь «ИКОР» Талми, профессора Кунц Сайкс, Дэвисон.

Комиссия по поручению «ИКОРА» побывала в Биро-Биджане. В беседе с тов. Хацкевичем председатель комиссии сообщил следующее о выводах комиссии:

— Комиссия нашла, что Биро-Биджан обладает вполне подходящими природными условиями для широкого развития земледельческих культур, особенно риса, бобовых растений, сои и т. д. Несмотря на летние дожди, в Биро-Биджане может с успехом вызревать и пшеница для местных нужд. Таким образом, для земледелия в Биро-Биджане открыты большие возможности. Богатые запасы минералов, густые леса и т. п. дают также возможность широкого развития промышленности. Биро-Биджан, по мнению комиссии, может стать одним из лучших районов не только Дальнего Востока, но и всего Советского Союза. «ИКОР» на протяжении ближайших пяти лет предполагает затратить на дело развития еврейского земледелия в Биро-Биджане 1 миллион долларов.

Комиссия составила детальный отчет о своей поездке, передав его Комзету и Озету СССР. Отчет содержит целый ряд указаний относительно наиболее рациональных способов колонизации этого богатого края.

На вопрос тов. Хацкевича—как смотрит комиссия на то, что мы стремимся развивать сельское хозяйство в Биро-Биджане главным образом путями коллективизации? — проф. Гаррис ответил:

— Официальное мнение комиссии такова: коллективные формы хозяйства безусловно более рациональны, чем единоличные.

Тов. Хацкевич поблагодарил комиссию за ее информацию и отметил, что правительство и советская общественность БССР с особенным вниманием следят за тем, как заселяется этот край, как там устраиваются трудящиеся еврейские массы.

Еврейское население Белоруссии в царские времена в подавляющем большинстве влачило жалкое существование в местечках «черты оседлости». Войны и оккупации разорили и без того неблестящее благосостояние еврейских трудящихся масс.

Советское правительство поэтому уделяет громадное внимание переводу обнищавших еврейских масс на производительный труд. Сейчас, примерно, 450.000 евреев, населяющих БССР, на сегодняшний день насчитывается свыше 25.000 еврейских рабочих; свыше 25.000 евреев работают, кроме того, в разных советских учреждениях и общественных организациях. Около 10.000 еврейских семей уже перешли на обработку земли, блестяще опровергнув тем самым заявления царской власти о неспособности евреев к земледельческому труду. Из 70.000 га земли, которая обрабатывается евреями-земледельцами, половина находится в коллективном пользовании. Мы насчитываем в настоящее время в БССР 277 еврейских сельско-хозяйственных коллективов.

Не имея значительных свободных земельных массивов в БССР, правительство оказывает содействие переселению евреев в Крым и Биро-Биджан.

Трудящиеся евреи принимают полноправное активное участие во всех звеньях управления; еврейский язык — один из государственных языков; еврейская пролетарская культура развивается в Белоруссии и быстрым темпом. Тов. Хацкевич указал, что еврейские секции имеются во всех наших научных и исследовательских учреждениях, и пригласил комиссию познакомиться с работой этих секций и учреждений.

Темп переселения евреев на землю можно было бы ускорить при наличии свободных земель. Правительство Белоруссии ведет очень большие мелиоративные работы. Как пример, тов. Хацкевич указывает, что на Марьинском болоте уже осушено свыше 10.000 гект. земли.

Члены комиссии поставили перед тов. Хацкевичем ряд вопросов о ходе работ по осушке заболоченных земель в Белоруссии и о помощи, оказываемой правительством евреям-переселенцам.

В заключение тов. Хацкевич отметил, что предложения и пожелания комиссии несомненно имеют большую ценность для экономического и культурного развития.

❦

Вчера комиссия осмотрела ряд научных учреждений гор. Минска. Комиссия посетила также еврейский сельско-хозяйственный техникум в Курасовщине, ознакомившись с его работой и провела ряд бесед с учащимися.

❦

Вчера же комиссия «ИКОРА» была принята, в присутствии актива Комзета и Озета и специалистов Народным Комиссаром Земледелия тов. Рачинским. Председатель комиссии проф. Гаррис сделал подробную информацию о состоянии еврейского земледелия в Биро-Биджане.

❦

Сегодня утром делегация через ст. Негорелое выезжает в Америку.

Бюро газетных вырезок издательства „Вісті ВУЦВК".
Киев, ул. Воровского 19. Телефон 54-19.
Постройк
г. Москва №
Вырезка из газеты
№ от 19 г.

Трудящиеся евреи против религиозных праздников

5 октября начинаются еврейские осенние религиозные праздники. Еврейская религия так же, как и всякая религия, используется буржуазией как средство воздействия на трудящиеся массы.

Все праздничные обряды и молитвы рассчитаны на запугивание отсталых масс и всяческое принижение их воли.

Женщины, особенно ревностно поклоняющиеся религии в дни праздников сидят в синагоге отдельно от мужчин и им не подают даже руки, чтобы себя «не осквернить».

Деятельно ведется в праздники агитация за создание в Палестине самостоятельного еврейского царства под английским покровительством.

Еврейская буржуазия находится в тесном союзе с религиозниками, старания которых направлены к «примирению всех евреев». Таким образом реакция пытается замазывать классовую борьбу.

Достойный ответ раввинам дали трудящиеся-евреи Москвы. На общегородском собрании евреи-рабочие постановили работать в дни религиозных праздников.

На религиозную пропаганду трудящиеся отвечают:

— Переходом на непрерывную неделю мы разрушим старый быт и религиозные сказки. Проводя в жизнь генеральную линию партии, мы скоро придем к тому времени, когда окончательно раскрепостимся от религиозных суеверий...

Собрание постановило начать сбор средств на постройку самолета имени еврейского колхоза Биро-Биджан.

Антирелигиозная пропаганда среди евреев

К предстоящим еврейским праздникам еврейская секция союза воинствующих безбожников выпустила стенную газету «Безбожник» («Апикайрес»).

Газета напечатана на русском и еврейском языках.

Еврейская пионерская колония в Малаховке

Малаховской еврейской опытно-показательной школе (колонии МОНО) исполняется десять лет.

Воспитанники колонии собраны со всего СССР. В 1919 году сюда в Малаховку потекли маленькие люди. Сейчас они работают на стройках, фабриках, заводах и учатся в ВУЗ'ах и техникумах.

Первые годы Малаховки были очень трудны; не было пищи, одни шелуху от картошки укрывались бумагой, тряпьем. Но дети вынесли все.

Теперь колония имеет показательный огород, лошадь, коров, свиней, кур, мастерские и школу-семилетку.

Ш. Шмидт.

Бюро газетных вырезок издательства „Вісті ВУЦВК".
Киев, ул. Воровского 19. Телефон 54-19.
Вырезка из газеты
№ от 19 г.

РЕШИТЕЛЬНЕЕ БОРОТЬСЯ С АНТИСЕМИТИЗМОМ. УНЯТЬ ХУЛИГАНОВ.

В ЛУГАНСКЕ.

20 сентября, вечером, человек 25 молодых рабочих Судзаводской амбулатории, возвращаясь домой завода клуба четырех техников. Заведующая домом товарищ Самсонова с криком: «Ой жиды, спасай Россию», первым забежавшим на техникум, а за ними вступила в побоище остальная молодежь. Среди которых было двое комсомольцев. Антисемитский вандализм, поощряемый, отозвался к своему на техников—Шмитт.

На следующий день все четверо техников подали заявление об уходе с завода.

Рабочий Семенов уже не раз был замечен в хулиганстве, за которое был исключен из союза.

В НИЖНЕМ.

По Грузинскому пер., в д. № 10, живет семья Иоффе. Рядом с нею—семья Куна,—враг антисемитизма. Она имеет уборную и ватерклозетную комнату против Иоффе. Недавно Кунак семья Иоффе, чтобы решить Комсомол, попытались ее отделить и устроили общее отхожее место. Но не дожидаясь своих издевательств Кунак, Иоффе живут в прохладной комнате. Кунак каждый вечер, как только семья Иоффе собирается выходить, демонстративные прогулки через комнату Иоффе, распевая песенку своего собственного сочинения:

«Не удалось жидам погромы
Отразить четвертую жемшину.
Не удалось. Не удалось».

Тысячами мелких придирок и издевательств Кунак беспокоит семью Иоффе, заставляет существование своим несчастным соседям у течение двух лет.

Уполном. 10 по ул. Урицкого, Г. Г. Шарабин [illegible] ВКП(б) уже давно терроризирует всех жильцов дома своими скандалами, выпадами. Являясь в пьяном виде к жильцам, требуя [illegible] их квартиры денег за воду и электричество, при отказе начинает безобразничать, учиняет дебоши, угрожает замка, дегтя, стекол. Особенно достается от него гр-ке Дорфман, живущей рядом с его комнатой.

Так, например, 16 сентября, вечером, Шарабин учинил форменный разгром в квартире. Кричал, обещал бить, жаловался, грозил, что их «сошлет, загонит в каменную» и одной из жилиц, обозвал ее проституткой и т. д.

Жильцы уже неоднократно ходатайствовали об увольнении Шарабина, но пока все остается по-старому.

Дело может быть только в том, как бороться против антисемитизма. Но есть вопрос: достаточно ли энергично борются с ним органы ОГПУ? — пишет М. Горький в «Правде» за 26 сентября.

С грустью мы должны констатировать, что у нас на борьбу с антисемитизмом уделяется очень мало внимания. К хулиганам-антисемитам и со стороны общественности, и со стороны административных органов наблюдается явно благодушное отношение. А пора по серьезному взяться за борьбу с этим отвратительным наследием прошлого.

Бюро газетных вырезок издательства „Вісті ВУЦВК".
Киев, ул. Воровского 19. Телефон 54-19.
Вырезка из газеты
№ от 193 г.

Американские профессора у тов. Хацкевича

БИРО-БИДЖАН МОЖЕТ СТАТЬ ОДНИМ ИЗ ЛУЧШИХ РАЙОНОВ СОВЕТСКОГО СОЮЗА,--ПОДЧЕРКИВАЮТ ПРОФЕССОРА, ЧЛЕНЫ „ИКОРА"

БССР имеет большие достижения в деле развития еврейского земледелия

Вчера комиссия американских профессоров, выделенная «ИКОРОМ» (американским обществом содействия еврейскому земледелию), была принята временно исполняющим обязанности председателя ЦИК БССР тов. А. Хацкевичем. В составе делегации проф. Гаррис (председатель), член ЦК «ИКОР» Броун, генеральный секретарь «ИКОР» Талми, профессора Кунц Сейлс, Дэвисон.

Комиссия по поручению «ИКОРА» побывала в Биро-Биджане. В беседе с тов. Хацкевичем председатель комиссии сообщил следующее о выводах комиссии:

— Комиссия нашла, что Биро-Биджан обладает вполне подходящими природными условиями для широкого развития земледельческих культур, особенно риса, бобовых растений, сои и т. д. Несмотря на летние дожди, в Биро-Биджане может с успехом вызревать и пшеница для местных нужд. Таким образом, для земледелия в Биро-Биджане открыты большие возможности. Богатые запасы минералов, густые леса и т. п. дают также возможности широкого развития промышленности. Биро-Биджан, по мнению комиссии, может стать одним из лучших районов не только Дальнего Востока, но и всего Советского Союза. «ИКОР» на протяжении ближайших пяти лет предполагает затратить на дело развития еврейского земледелия в Биро-Биджане 1 миллион долларов.

Комиссия составила детальный отчет о своей поездке, передав его Комзету и Озету СССР. Отчет содержит целый ряд указаний относительно наиболее рациональных способов колонизации этого богатого края.

На вопрос тов. Хацкевича—как смотрит комиссия на то, что мы стремимся развивать сельское хозяйство в Биро-Биджане главным образом путями коллективизации? — проф. Гаррис ответил:

— Официальное мнение комиссии таково: коллективные формы хозяйства безусловно более рациональны, чем единоличные.

Тов. Хацкевич поблагодарил комиссию за ее информацию и отметил, что правительство и советская общественность БССР с особенным вниманием следят за тем, как заселяется этот край, как там устраиваются трудящиеся еврейские массы.

Еврейское население Белоруссии в царские времена в подавляющем большинстве влачило жалкое существование в местечках «черты оседлости». Войны и оккупации разрушили и без того неблестящее благосостояние еврейских трудящихся масс.

Советское правительство поэтому уделяет громадное внимание переводу обнищавших еврейских масс на производительный труд. Сейчас, примерно, 450.000 евреев, населяющих БССР, на сегодняшний день насчитывается свыше 25.000 еврейских рабочих; свыше 25.000 евреев работают, кроме того, в разных советских учреждениях и общественных организациях. Около 10.000 еврейских семей уже перешли на обработку земли, блестяще опровергнув тем самым заявления царской власти о неспособности евреев к земледельческому труду. Из 70.000 га земли, которая обрабатывается евреями-земледельцами, половина находится в коллективном пользовании. Мы насчитываем в настоящее время в БССР 277 еврейских сельско-хоз. коллективов.

Не имея значительных свободных земельных массивов в БССР, правительство оказывает содействие переселению евреев в Крым и Биро-Биджан.

Трудящиеся евреи принимают полноправное активное участие во всех звеньях управления; еврейский язык — один из государственных языков; еврейская пролетарская культура развивается в Белоруссии и быстрым темпом. Тов. Хацкевич указал, что еврейские секции имеются во всех наших научных и исследовательских учреждениях, и пригласил комиссию познакомиться с работой этих секций и учреждений.

Темп переселения евреев на землю можно было бы ускорить при наличии свободных земель. Правительство Белоруссии ведет очень большие мелиоративные работы. Как пример, тов. Хацкевич указывает, что на Марьинском болоте уже осушено свыше 10.000 гект. земли.

Члены комиссии поставили перед тов. Хацкевичем ряд вопросов о ходе работ по осушке заболоченных земель в Белоруссии и о помощи, оказываемой правительством евреям-переселенцам.

В заключение тов. Хацкевич отметил, что предложения и пожелания комиссии несомненно имеют большую ценность для экономического и культурного развития.

***

Вчера комиссия осмотрела ряд научных учреждений гор. Минска. Комиссия посетила также еврейский сельско-хозяйственный техникум в Курасовщине, ознакомившись с его работой и провела ряд бесед с учащимися.

***

Вчера же комиссия «ИКОРА» была принята, в присутствии актива Комзета и Озета и специалистов Народным Комиссаром Земледелия тов. Рачицким. Председатель комиссии проф. Гаррис сделал подробную информацию о состоянии еврейского земледелия в Биро-Биджане.

***

Сегодня утром делегация через ст. Негорелое выезжает в Америку.

Бюро газетных вырезок издательства „Вісті ВУЦВК".
Киев, ул. Воровского 19. Телефон 54-19.
Постройка
г. Москва № 38
Вырезка из газеты
№ от 19 г.

Трудящиеся евреи против религиозных праздников

В отдельных местностях еврейские осенние религиозные праздники. Еврейская религия так же, как и всякая религия, используется буржуазией как средство воздействия на трудящиеся массы.

Все праздничные обряды и молитвы рассчитаны на запугивание отсталых масс и всяческое принижение их воли.

Женщины, особенно ревностно поклонницы религии в дни праздников сидят в синагоге отдельно от мужчин и им не подают даже руки, чтоб себя «не осквернить».

Деятельно ведется в праздничной агитация за создание в Палестине самостоятельного еврейского царства под английским покровительством.

Еврейская буржуазия находится в тесном союзе с религиозниками, старания которых направлены к «приему всех евреев». Таким образом религия пытается замазывать классовую борьбу.

Достойный ответ раввинам дали трудящиеся-евреи Москвы. На общегородском собрании еврей-рабочие постановили работать в дни религиозных праздников.

На религиозную пропаганду трудящиеся отвечают:

— Переходом на непрерывную неделю мы разрушим старый быт и религиозные сказки. Проводя в жизнь генеральную линию партии, мы скоро придем к тому времени, когда окончательно раскрепостимся от религиозных суеверий...

Собрание постановило начать сбор средств на постройку самолета имени еврейского колхоза Биро-Биджан.

Антирелигиозная пропаганда среди евреев

К предстоящим еврейским праздникам еврейская секция союза воинствующих безбожников выпустила стенную газету «Безбожник» («Апикайрес»).

Газета напечатана на русском и еврейском языках.

Еврейская пионерская колония в Малаховке

Малаховской еврейской опытно-показательной школе (колонии МОНО) исполняется десять лет.

Воспитанники колонии собраны со всего СССР. В 1919 году сюда в Малаховку потекли маленькие люди. Сейчас они работают на стройках, фабриках, заводах и учатся в ВУЗ'ах и техникумах.

Первые годы Малаховки были очень трудны; не было пищи, ели шелуху от картошки укрывались бумагой, тряпьем. Но дети выпесли все.

Теперь колония имеет показательный огород, лошадь, коров, свиней, кур, мастерские и школу-семилетку.

Ш. Шмидт.

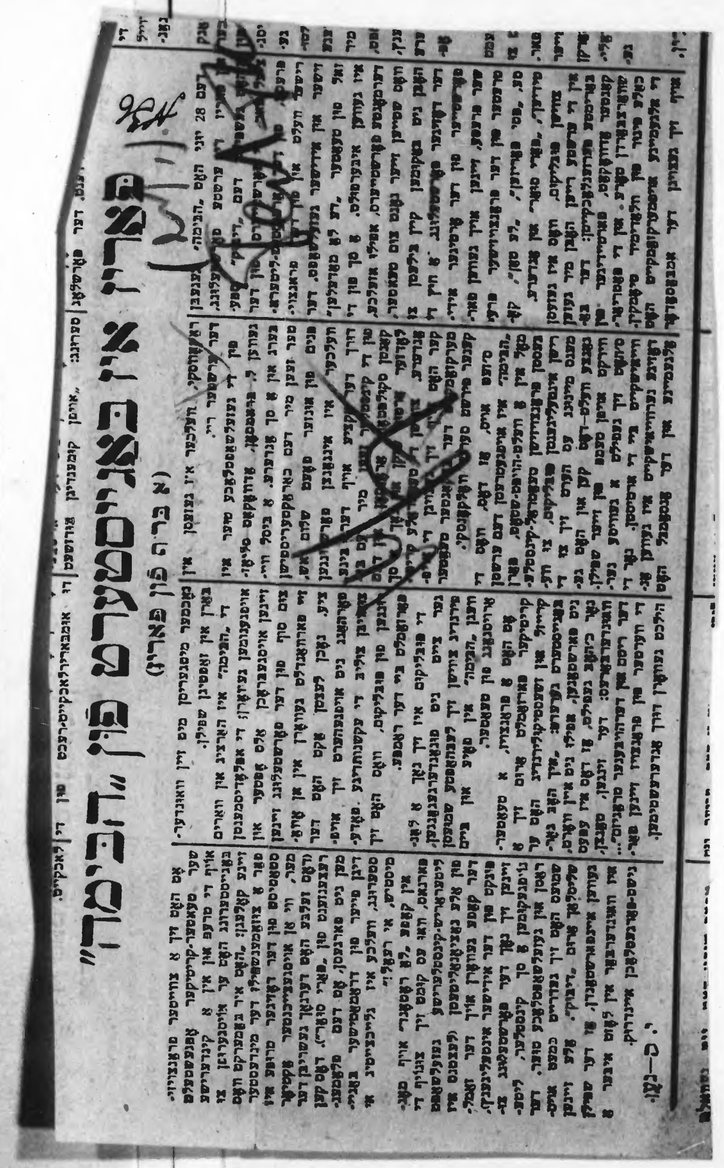

Бюро газетных вырезок издательства „Вісті ВУЦВК".
Киев, ул. Воровского 19. Телефон 54-19.
Вырезка из газеты
№ от 192 г.

РЕШИТЕЛЬНЕЕ БОРОТЬСЯ С АНТИСЕМИТИЗМОМ. УНЯТЬ ХУЛИГАНОВ.

В КРОПЕ

20 сентября, вечером, человек 25 молодых рабочих Судоверфи запели на проходящем мимо заводского клуба четырех техников. Занимаясь дома тогда Сенсов с семьей: сей жидов, спасай Россию», первым забросился на техников, а за ним вступила в побоище остальная молодежь, среди которых было даже комсомольцев. Антисемитский выкрик, повидимому, относился к связку из техников—Шапетину.

На следующий день все четверо техников подали заявление об уходе с завода.

Рабочий Семенов уже не раз был замечен в хулиганстве, за которое был исключен из союза.

В НИЖНЕМ.

По Грузинскому пер., в д. № 10, живет семья Иоффе. Рядом с нейтрича Кулик,—ярый антисемитка. Она ненавидит соседей и постоянно кажет им то кукиш, то фигу. Недавно Кулик заявила Иоффе, что она, дескать, не любит евреев и что, если Иоффе не перестанет ее дразнить, она выбросит ее вещи на улицу. Кроме того, Кулик обещала оказывать соседям всякие неприятности.

Угрозы Кулик не остались пустыми. 10 по ул. Урицкого, Г. Г. Шапобалин (член ВКП(б) уже давно терроризирует всех жильцов дома своими скандалами и антисемитскими выпадами. Являясь в пьяном виде к жильцам, требует от них уплаты денег за воду и электричество, при отказе начинает безобразничать, учиняет дикие дебоши, срывает замки, дерет ручки и ругается самой отборной бранью. Особенно достается от него тр-ке Дорфман, живущей рядом с его комнатой.

Так, например, 16 сентября, вечером, Шапобалин учинил очередной разгром в квартире. Крича: «буду бить жидовок, душить, пить их кровь», затем ворвался в комнату одной из жилиц, обозвал ее проституткой и т. д.

Жильцы неоднократно обращались с заявлением об усмирении Шапобалина, но пока все остается по-старому.

Пора, кажется, положить конец этим безобразиям. Надо раз и навсегда покончить с антисемитизмом. Не может быть вопросов: надо ли бороться против антисемитизма. Не есть ли это вопрос: достаточно ли усердно борются за это? — пишет М. Горький в «Правде» за 26 сентября.

С грустью мы должны констатировать, что у нас на борьбу с антисемитизмом уделяется очень мало внимания. К хулиганам-антисемитам и со стороны общественности, и со стороны административных органов наблюдается явно благодушное отношение. А пора это серьезному взяться за борьбу с этим отвратительным наследием прошлого.

Бюро газетных вырезок издательства „Дісті ВУКП"
Киев, ул. Воровского 19. Телефон 54-19.
Вырезка из газеты
№ от 19 г.

אף א אידישער ארבעטער־קאנפערענץ
אין דאנבאס ריקאוו (ינאקיוא)

דער אויפגאנג אף דער קאנפערענץ האבן פארנומען די דעלעגאטן פון ריקאוו מעטאלורגישן זשאוואד. כוץ דעם, 2 שפּאטאן). סטאלין איז געווען בא 160 דעלעגאטן, סיהאבן אנטשילגעוועזן אין דער ארבעט פון דער קאנפערענץ: דאקטעריכיסט סאלנוריקער פאקט. דער פון קאמיסאריאט פון קולטפּראפּ פאם קורייזשן האבן פון די פּראזיריומען, די ניטוץ פונעם רייזפּארטקאם, דאס פאר־ טיי־קאמיטעד פאם זשאוואד, דער נאר־ מיגד פאם קוריוזפארטקאם, און א פאר־ שטייער פון דער הויפּט־ניטוץ פאם א. ק. פ. (ב.) אז.

לאזט מיך אויסרעדן

אינפארמאציעס זיינען נעווען די רע־ פאקן אף דער קאנפערענץ. ויניל האבן נעווען אף עסן. און דעריבער האם מען נעמוזט אנהערעז די ציט. פאר דער נאכיער ציט, וואם די אידישע ארבעטער ארבעטן אין זשאוו, האבן זיי נים נעקוקט אויף דער שוואר־ קאמער־ידיאלוגישער ארבעט. נאכדעם האבן זיי נים נעהאט קיין בעזונדערס ציט זיך או רוהיג. זו נעמען אן אקטיוון אנטייל אף פּאליטישע ארבעט. אין דעם ראיאן. אין דער ראיאן־ קאנפערענץ פון קראסנאדאן האט מען נים נעקענט אפּרעדן אז מען זאל נים ארבעטן אויף דער שוואר־ קאמער. אין דער ראיאן־קאנפערענץ פון קראסנאדאן האט מען נים נעקענט אפּרעדן אז מען זאל נים ארבעטן אויף דער שוואר־ קאמער. אין דער ראיאן־קאנפערענץ פון קראסנאדאן האט מען נים נעקענט אפּרעדן אז מען זאל נים ארבעטן אויף דער שוואר־ קאמער.

דער ארויפגאנג אף דער קאנפערענץ האבן פארנומען די דעלעגאטן פון ריקאוו מעטאלורגישן זשאוואד. כוץ דעם, 2 שפּאטאן). סטאלין איז געווען בא 160 דעלעגאטן, סיהאבן אנטשילגעוועזן אין דער ארבעט פון דער קאנפערענץ: דאקטעריכיסט סאלנוריקער פאקט. דער פון קאמיסאריאט פון קולטפּראפּ פאם קורייזשן האבן פון די פּראזיריומען, די ניטוץ פונעם רייזפּארטקאם, דאס פאר־ טיי־קאמיטעד פאם זשאוואד, דער נאר־ מיגד פאם קוריוזפארטקאם, און א פאר־ שטייער פון דער הויפּט־ניטוץ פאם א. ק. פ. (ב.) אז.

לאזט מיך אויסרעדן

אינפארמאציעס זיינען נעווען די רע־ פאקן אף דער קאנפערענץ. ויניל האבן נעווען אף עסן. און דעריבער האם מען נעמוזט אנהערעז די ציט. פאר דער נאכיער ציט, וואם די אידישע ארבעטער ארבעטן אין זשאוו, האבן זיי נים נעקוקט אויף דער שוואר־ קאמער־ידיאלוגישער ארבעט. נאכדעם האבן זיי נים נעהאט קיין בעזונדערס ציט זיך או רוהיג. זו נעמען אן אקטיוון אנטייל אף פּאליטישע ארבעט. אין דעם ראיאן. אין דער ראיאן־ קאנפערענץ פון קראסנאדאן האט מען נים נעקענט אפּרעדן אז מען זאל נים ארבעטן אויף דער שוואר־ קאמער. אין דער ראיאן־קאנפערענץ פון קראסנאדאן האט מען נים נעקענט אפּרעדן אז מען זאל נים ארבעטן אויף דער שוואר־ קאמער.

גאָט סטראפטשעס

וי חיים יז קאנטר־דעמאקריטיש אין דער אידישער סחיתע באהאלט זיך אונטער א רעליגיעזן שליימר, איז כ־ דאקטעריכיסט סאלנוריקער פאקט. דער קאמערד האם נעשיקט א גרופּ יונגע זען סוטשטיגער קריזן, בא 120 מאן, אף ארבעט אין ריקאוער זשאוואר, אז די שטאטיק יונגע האם צום קרישן מאל דערזען אף דעם קאמ־ פאניע פון פראקאפקאם. זיינען זי צוגעקומען צו דער הויפּט־ניטוץ פאם א. ק. פ. (ב.) אז.

לאָזט מיך אויסרעדן

אינפארמאציעס זיינען נעווען די רע־ פאקן אף דער קאנפערענץ. ויניל האבן נעווען אף עסן. און דעריבער האם מען נעמוזט אנהערעז די ציט. פאר דער נאכיער ציט, וואם די אידישע ארבעטער ארבעטן אין זשאוו, האבן זיי נים נעקוקט אויף דער שוואר־ קאמער־ידיאלוגישער ארבעט. נאכדעם האבן זיי נים נעהאט קיין בעזונדערס ציט זיך או רוהיג. זו נעמען אן אקטיוון אנטייל אף פּאליטישע ארבעט. אין דעם ראיאן. אין דער ראיאן־ קאנפערענץ פון קראסנאדאן האט מען נים נעקענט אפּרעדן אז מען זאל נים ארבעטן אויף דער שוואר־ קאמער. אין דער ראיאן־קאנפערענץ פון קראסנאדאן האט מען נים נעקענט אפּרעדן אז מען זאל נים ארבעטן אויף דער שוואר־ קאמער.

דער ארויפגאנג אף דער קאנפערענץ האבן פארנומען די דעלעגאטן פון ריקאוו מעטאלורגישן זשאוואד. כוץ דעם, 2 שפּאטאן). סטאלין איז געווען בא 160 דעלעגאטן, סיהאבן אנטשילגעוועזן אין דער ארבעט פון דער קאנפערענץ: דאקטעריכיסט סאלנוריקער פאקט. דער פון קאמיסאריאט פון קולטפּראפּ פאם קורייזשן האבן פון די פּראזיריומען, די ניטוץ פונעם רייזפּארטקאם, דאס פאר־ טיי־קאמיטעד פאם זשאוואד, דער נאר־ מיגד פאם קוריוזפארטקאם, און א פאר־ שטייער פון

Уроки прокатки „Б“ не усвоены

Политическая близорукость или потворство антисемитизму?

Вчера в нашей газете мы поместили статью о прокатке паровоза серии „Б“. Статья была написана на основании материалов, полученных нами от рабочих-железнодорожников. Мы указали на ряд недостатков, которые были допущены при постройке паровоза. Наши замечания были сделаны с целью помочь рабочим-железнодорожникам в борьбе за улучшение качества ремонта паровозов.

Вместо того, чтобы отнестись к нашим замечаниям с должным вниманием, руководство Харьковского паровозостроительного завода им. Коминтерна (ХПЗ) выступило с грубой защитой недостатков, допущенных при постройке паровоза серии „Б“.

Вот что пишет по этому поводу в своем ответе в редакцию „Пролетарской правды“ главный инженер ХПЗ т. Гуляев:

„На ваше замечание, что паровоз серии „Б“ не может развить скорость свыше 60 км. в час, сообщаю, что паровоз серии „Б“ построен для работы на тяжелых подъемах, где скорость 60 км. в час является максимальной. Паровоз серии „Б“ может развить скорость 120 км. в час, но для этого нужно иметь путь, на котором нет подъемов, а таких путей у нас нет“.

Как видите, товарищи, т. Гуляев не понимает, что паровоз серии „Б“ должен быть построен так, чтобы он мог развить скорость 60 км. в час на подъемах, а на ровных участках пути — 120 км. в час.

Вот что пишет по этому поводу в своем ответе в редакцию „Пролетарской правды“ главный инженер ХПЗ т. Гуляев:

„На ваше замечание, что паровоз серии „Б“ не может развить скорость свыше 60 км. в час, сообщаю, что паровоз серии „Б“ построен для работы на тяжелых подъемах, где скорость 60 км. в час является максимальной. Паровоз серии „Б“ может развить скорость 120 км. в час, но для этого нужно иметь путь, на котором нет подъемов, а таких путей у нас нет“.

Как видите, товарищи, т. Гуляев не понимает, что паровоз серии „Б“ должен быть построен так, чтобы он мог развить скорость 60 км. в час на подъемах, а на ровных участках пути — 120 км. в час.

Вот что пишет по этому поводу в своем ответе в редакцию „Пролетарской правды“ главный инженер ХПЗ т. Гуляев:

„На ваше замечание, что паровоз серии „Б“ не может развить скорость свыше 60 км. в час, сообщаю, что паровоз серии „Б“ построен для работы на тяжелых подъемах, где скорость 60 км. в час является максимальной. Паровоз серии „Б“ может развить скорость 120 км. в час, но для этого нужно иметь путь, на котором нет подъемов, а таких путей у нас нет“.

Как видите, товарищи, т. Гуляев не понимает, что паровоз серии „Б“ должен быть построен так, чтобы он мог развить скорость 60 км. в час на подъемах, а на ровных участках пути — 120 км. в час.

Вот что пишет по этому поводу в своем ответе в редакцию „Пролетарской правды“ главный инженер ХПЗ т. Гуляев:

„На ваше замечание, что паровоз серии „Б“ не может развить скорость свыше 60 км. в час, сообщаю, что паровоз серии „Б“ построен для работы на тяжелых подъемах, где скорость 60 км. в час является максимальной. Паровоз серии „Б“ может развить скорость 120 км. в час, но для этого нужно иметь путь, на котором нет подъемов, а таких путей у нас нет“.

Как видите, товарищи, т. Гуляев не понимает, что паровоз серии „Б“ должен быть построен так, чтобы он мог развить скорость 60 км. в час на подъемах, а на ровных участках пути — 120 км. в час.

ארבעט.

5.

נאציאנאליסטישע אויפפיס.

די עקזעקוטיוו ארבעט, וואס איר צוועק איז צו פארשטאנדלען די אידישע באפעלקערונג אין א פראדוקטיוון, פון קאמוניסטן שטארק באקעמפט פלעגט ווערן פון מע דארף אין מע געפינט ווערן נאך דורך דעם כאפט אין דער נאציאנאל אלטאג פון דער מעליכיי. די עקזעקוטיוו ארבעט פארלאנגט אויסצוגעבן אויך אמעריקע. מיר זאגן וין צוויס קאפיטאליסטן, אז אפ די קאמוניסטן פלעגן ניט ראטן קיין אידישע סטודענטן, פון ערקלערט אין אנדערע פלעגט ווערן אידישע סטודענטן, וי דאס פארקומט אין פרייהארציקע ס. צ.

א זוניג באזונדערע אידישע טעק- ציס פון ווירטשאפטליכע אנשטאלטן וואלטן צוריינגעקאכט נאר א פלאכער פון כאפט אין דער נאציאנאל ארבעט פון דער עקזעקוטיוו פלעגט ווערן נאר דורך דער מעליכיי. די עקזעקוטיוו ארבעט פארלאנגט אויסצוגעבן אויך אין פראנקרייך, וואו עס זענען אויסגעוואנדערט פון ראסטאפטשין, פון ערקלערט אין אנדערע פלעגט ווערן אידישע סטודענטן, וי דאס פארקומט אין פרייהארציקע ס. צ.

א זוניג באזונדערע אידישע טעק- ציס פון ווירטשאפטליכע אנשטאלטן וואלטן צוריינגעקאכט נאר א פלאכער פון כאפט אין דער נאציאנאל ארבעט פון דער עקזעקוטיוו פלעגט ווערן נאר דורך דער מעליכיי. די עקזעקוטיוו ארבעט ארבעט פון דער נאציאנאל ארבעט פון דער עקזעקוטיוו פלעגט ווערן נאר דורך דער מעליכיי. די עקזעקוטיוו ארבעט

מיר זיינען כיף אינערציינט, אז די ראסן-סאכט, וואס איז עקזעקוטיוו ציק צושפרי, אומראכיג עסדיק די אלטע אידישע ארבעטער-ראסן-סאכט גופא. מיר זיינען אבער ניט סאראינירט, אז דאס וועט אזוי ווייטער אנהאלטן. מיר ווילן אבער ניט פארשטעלן, אז מיר זעען ניט די שוועריגקייטן, וועלכע מיינען אין דעם וועג. מיר ווילן נאר אונטערשטרייכן, אז אויב מיר ווילן ארבעטן, מוזן מיר אויך ארבעטן אויף די שוועריגקייטן.

מיר קענען זיך בשום אופן ניט פארשטעלן, אז עס וואלט קיינע נעשיפט ווערן א פראדוקט פון מיטעל- קלאסיק, וואס איז א פראדוקט פון טיינט- נעסט לעבן, פון וואס קען איז פרעצאט פון דער פארצאגטער רעוואלוציע אויס- בליבט ווערן, וועלכע מיינען, אז די פרא- לעטאריאט איז שוין נישט מעהר רעוואלו- ציאנער, וואס דער נאפט "קאפיטאל- יזם" איז שוין ניט מעהר דער גרעסטער פיינט פון דעם פאלק, וואס דער אידישער קאפיטאל ענדערט דאס אידישע עקזעקוטיוו- טע לעבן.

מיר זיינען ניט אף דער אידישער אייגנארטיקייט קין פאלקסטיניש- שלזסער, מיר שרעקן ניט צו דעם חיינן, אז "קלי ומין מר" זיינען אין גלות, וועט אונזער לעכן זיין אומנארמאל", און דערום זיינען מיר ניט פארזיכערט- סירט, אס זאלן זיך וואס מער אנשטעלן. וויבאלד זיך די אידישע עקזעקוטיוו אייגנארטיקייט אונטערשטרייכן אין פארפאסטין.

מיר קענען זיך בשום אופן ניט פארשטעלן, אז עס זאל קיינע נעשיפט ווערן א וועלכע מ'א הילף פון אידישע עקזעקוטיוו- טע צוויס אין דער וועלט, וועלכע וועלן ניכער אויסנוצן דאס אלץ פון דעם, וואס דער עקזעקוטיוו- טע ווערט אים צוגעשיקט. מיר ווילן נאר, אז מ'זאל ניט פארגעסן, אז דאס איז נאר א מיטל אף צו פארשטעלן דעם אידישן עקזעקוטיוו- טע לעבן.

מיר זיינען ניט אף דער אידישער אייגנארטיקייט קין פאלקסטיניש- שלזסער, מיר שרעקן ניט צו דעם חיינן, אז "קלי ומין מר" זיינען אין גלות, וועט אונזער לעכן זיין אומנארמאל", און דערום זיינען מיר ניט פארזיכערט- סירט, אס זאלן זיך וואס מער אנשטעלן. וויבאלד זיך די אידישע עקזעקוטיוו- טע לעבן.

מיר קענען זיך בשום אופן ניט פארשטעלן, אז עס זאל קיינע נעשיפט ווערן א וועלכע מ'א הילף פון אידישע עקזעקוטיוו- טע צוויס אין דער וועלט, וועלכע וועלן ניכער אויסנוצן דאס אלץ פון דעם, וואס דער עקזעקוטיוו- טע ווערט אים צוגעשיקט. מיר ווילן נאר, אז מ'זאל ניט פארגעסן, אז דאס איז נאר א מיטל אף צו פארשטעלן דעם אידישן עקזעקוטיוו- טע לעבן.

מעטאר.

אלע מעסטל-אמעריק, וועלכע גע- מינען זיך אין מינסק, זיינען אונטערווי- גנתהארן פון פארטיסטירט דורך די נקהצריקע ארגאנען פון דער ראס- מאכט.

סאלמאנס מסתריק איז נאציונאלי- זירט גע וארן.

אלע וואוהדן געמינען זיך אין א

כראניק.

כא"באמן צו האלטן גמוועד אין א ערלויבעניש.

ניט קיין ענדיג אפן באפעל פון קריגס-קאמיסאר וועגן אפנעמן גמוועד, זיינען דאך נאך אסאך בירגער, וואס האבן דאס גלוועד ניט אומגעקערט.

סאיז באוואוסט, אז די אויבנדער- מעגטע פערזאנען האבן ניט קיין ער- לויבניס פון דער אייכע־ארדנטליכער קאמיסיע אף צו האלטן דאס גמוועד.

די אויסע־ארדנטליכע קאמיסיע איז מאטרס, אז די פערזאנען, בא וועמען מע הערט גפינען גמווער אין אינערלוב- ניס אף דעם, וועלן איבערגענבן ווערן צום קריג-רעוואליוציאנערן גערי־כט.

מ ו י ד א ע.

אלע מיטארבעטער פון די ארטיקע צייטונגען ווערן איינגעלאדן היינט פינף זייגער אין רעדאקציע „זיועזדא" (ראג פאדגארנער אין פעטראפאוולאווער גאס) אף א באראטונג.

בעדער פאר דער באפעלקערונג.

דער שפאטשער ראס פאר פאלקס- ווירטשאפט האם באשלאסן ציצוגעמען אין זיין רעשות די בעדער פון גמוועו. פוקס.

אין די נאחענסטע טעג וועט זיך אנהויבן דער רעמאנט פון די בעדער.

אשמענער און לידער אריזודן ג'יין איבער צו וויסרוסלאנד.

לויט דער פארארדנונג פון מינסקער גובערנאקאם וועלן די טיילן פון קשמע- נער אזן ל דער אויבנון, וועלכע וועלן ניט גההרן צו ליכע, פארשיניקט ווערן מיט די ארומיקע אויבנון פון וויסרוס- ראנד.

מעטאר.

אלע מעסטל-אמעריק, וועלכע גע- מינען זיך אין מינסק, זיינען אונטערווי- גנתהארן פון פארטיסטירט דורך די נקהצריקע ארגאנען פון דער ראס- מאכט.

סאלמאנס מסתריק איז נאציונאלי- זירט גע וארן.

אלע וואוהדן געמינען זיך אין א

צוליב וואס?

דער „בונד" האָט אין זיין 12 קאָנפֿערענץ באַמאַכט אייניקע אינסטרוקטיוו טורים פֿאַראינען פֿר האָט צוריקן די פֿאַר־גינדונגען מים די „מענשעוויקעס". צוליב שפּאָלטן זיך אין „רעכטע" און לינקע. אלין, וויי עס דערפֿיר צו זיין, אין פֿאַרגליך מים דער וואַקרקריקער פּאָזיציע פֿון „בונד" זיך איצט אין דאָס נעווינס א גרויסער נרעם.

נאָך פֿאַר, די קאָנפֿערענץ האָט אַפּ־ נע באַשטימט אריינצוקרעפֿן אין דער רוס־ לענדישער קאָמ. פֿאַרטי, נאָר ביטנאָ, אז ער זאָל בליבן עקזיסטירן, וויי אזעלבע שטענדיקע אָרגאַניזאַציע פֿון אידישן פּרא־ לעטאריאַט.

עס איז דאָס „ביטנאָ" ליגט דער הויפּט באַגרונד, דער „ביטנאָ" באַווייזט, וויי וויניק דער בונד האָט באַנומען דעם קאָמוניזם, אז אין טויך איז דער בונדיס־ טישער קאָמוניזם נים כער, וויי אפֿט פֿאַנירט.

וואָרום בעצמט, צוליב וואס פֿון זיכטיקע אינד דער „בונד" באַזונדערס?

מיר שטעלן זיך פֿאָר, וואס דער „בונד" וועט עקסיסטירן נאָך אם די פֿרינצי־ פּעל־וויכטיקע פֿון קלאָרע פֿראָגן, זיאם וועט אפֿער זיין נים מער, וויי מע וואָלט א שטערע פֿאַר די נעזונכ־ליכט.

צוגעגעבן צו דער מכוכע, האָט זיך דער „בונד" אנטשיידן אבצוזאָנדע פֿון דעמאָקראַטיע נאַציאָנאַל־אמטאָנאָמיע נאַרפֿג־ מיטן, וויי אין דער עפֿיכט פֿון פֿראָלע־ טאַריאַט־דיקטאַטור נוען בא דער מאַכט שטייט דער אַרבעטער־קלאַס. זיינען אי־ פֿערוק העלכע ס'זיין נאַראַנטיט, וויי דער פֿראָלעטאַריאַט איז נים פֿאַראינט. רעסולט אין קיין נאַציאָנאַלער אונטער־ דריקונג.

הינט פֿרעגט זיך, פֿאַר וואָס זשע וויי דער „בונד" אָרגאַניזאַציאָנעלע נא־ רענטיקס בא דער קאָמוניסטישער פֿאַרטי, נאָם אומגעוואַרד פֿון פֿראַלעטאַריקס? פֿאַר וואָס וויי עד, מען זאָל אים נאַראַנטירן אז זיין סואַווערעניטעט און „אלגעמיינע־ קיים וועט נים אָנגעריהרט וועדן?

ביקלאָל נאָמען, איז די פֿאַליצע פֿון „בונד" אין דער אָרגאַניזאַציע־פֿראָנט כאָראַקטעריסטיש פֿאַרן אָנגעהויבן קליין־ בירגעליכן נאַציאָנאַליזם. וואָס שפּעטער זיין איינגס הפֿכער ציבער אין. דער „בונד", דערלאָנט, אז דער רוסלענדישע קאָמ. פֿאַרטי, דאַרף פֿון פֿאַרוועג דאָס נוזל פֿון קאָמוניסט שן אינטערנאַצ־ אָנאל. פֿון דער רוסלענדישער ראַטן־רע־ פּובליק מים אַלע קליינע פֿראָקציע צוזא־ מען; די רוסלענדער קאָמוניסטישע פֿאַרטי פֿאַרלינט, לויט דער מיינונג פֿון „בונד" דעם צוקונפֿט אין אַלץ. נאָר... נאָר מען קאָן איר נים פֿאַרטרויען די קאָמוניס־ שע ארבעט צוישן אידישן פּראָלעטאַריאַט. פֿון צוליב דעם, הערט אריינגעפֿראָנ א דעזאָרגאַניזאַציע אין די ריהען פֿון אי־ דישן ארבעטער־קלאַס, צוליב דעם וועדט אפֿגעשאַפֿט. פֿון נים פֿרשטיפֿדיקט די רעם־באַכט. וועלכע פֿאַדערט דוככווים די

דער „בונד" אין פֿאָלנע פֿון דעם, וואָס ער האָט נים פֿאַרשטאַנען צו נוצן די נינסטיקע מאָמענט, וואָס האָט זיך נע־ שאַפֿן נאָך דער רעוואָלוציע. ער האָט נים פֿאַרשטאַנען, אז אין דער צייט פֿון שאַרפֿע קלאַסן־קאַמפֿן, וואָס האָבן זיך אָפֿן אָנגעהויבן נאָך דער רעוואָלוציע, קאָן נים זיין קיין פֿראַגע פֿון אַ „פֿרידלעכן" אויסוועג פֿון דער קריזיס, וואָס האָט זיך אָפֿן אָנגעהויבן אין רוסלאַנד. ער האָט נים פֿאַרשטאַנען, אז אין אַזאַ צייט

די באדינונגען פון פרידן.

פאריז 15. דער פרעזידענט פון מיניסטער־ראט אויסטרוינגסקען אינאנעם רשיונסקי האבן מיט א נעשפרעך מיט די פאריזשער פון דער פראנצויזישער פרעסע מיטגעטיילט. דאבען די פוילישע שפלעם. באזונדערס די באשטימען פון פאלנעדאסט.

רוסלאנד זאל זיך נים אריינמישן אין די פוילישע אינאנעם.

רוסלאנד זאל זיך אויפהאלטן פון א אנטוואנונג פון דער פוילישער אומי אין וועלכע נים, איז שאדם.

אנגעשען די ניכטאנרישע וועלט עם איז באשטימט נעווארן צוזיכן וועלכען רעם פון די פארטיידיגט.

די נ'יונס־מעגדם דאבען זיין אנגר. קענען די אומאפהענגיקע פון פוילן פון דאם פוילן פון דער פראנצויזישער פרעסע פרעגט אריסטיער. דאבען די פוילישע שפלעם. באזונדערס פון פאלנעדאסט.

אפן רוסישן פראנט.

פאריס מאן 19-טן אוגוסט.

אין שלאכט בשם מזרח־פרוסן הישפלאזק חאבען מיר נעמאכט 200 נעפאנגענע.

די קעמפן גא פארנטק דויערן.

צו דערקלערט־שילדט זיים פון פאכצענטר־פוילסוסק. האבען מיר אפגעשטויסן דעם מיניסטער אנגרעף אשפיאל נעמינען זיך 10 וויגרסט פון צאכצענטר—פוילסוסק.

אף דעם ריכטן פלעגל פון דער פ. ק. דעריי גא פוילסוסק חאבען מיר אפגע. שלאגן דעם קוינעם פון פראפאנדע. דער פלעם־שליער איז דעריאנגעם בעוואפן. מיר האבען נענומען 2 קאנון־וואגען.

אין כפלאשער פון נאוואגרודסקער ראיאן—אונזער אנגריף דויערט וויטער. ס'זיין נענומען נעפאלן גרויסע מענגע.

מישאשעף ראיאן—עס פאנטינוירט זיך קעמפן גיגאנטישע מער אויס.

מינסקער ידיעות.

אפן ווירטשאפטליכן פראנט.

ושטערטע דורך דער פ'יל־ שקיאבטע ווירטשאפט הויבט אן אופגעשטעלט ווערן.

מער איז אפטיפטען נאכ די פוילישע אנגריפן צו צושטערן די סטרוים אין מינסק אין די אידזען, די מפעלען פון א נאנצער ריי

דער שטערן.

ער אויפרוף פון צייטווייליקן רעווכאם פון פוילן צו ד' פראלעטאריער פון דער נאנצער וועלט.

דער צייטווייליקער רעוואלוציאנע־ קאמיטעט פון פוילן האט זיך נעזעצט צו די פראלעטאריער פון דער נאנ־ ועלט מיט פאלגנדיקן אויפרוף.

קעגן דעם ווילן פון פאלק, זיך דעם אנטוואנונג פון דער פוילישער אר־ מיי אין וועלכע נים, איז שאדם.

אנגעשען די ניכטאנרישע וועלט עם איז באשטימט נעווארן צוזיכן וועלכען רעם פון די פארטיידיגט.

די נ'יונס־מעגדם דאבען זיין אנגר. קענען די אומאפהענגיקע פון פוילן פון דאם פוילן פון דער פראלעטאריער פון פוילן. דערפאזם נים, אז די קאפיטאליסטישע וועלט, נא־ נוצנדיק די פאלניער־רעוואלוציאנערן.

זאל לעבן די רעוואלוציע!

זאל לעבן דער קאמוניסטישער א נטערנאציאנאל!

זאל לעבן די פוילע ארמיי, וואס צוויינגט נאפפריאונג דעם פראלעטאריאט!

זאל לעבן דער רעוואלוציאנערער פראלעטאריאט פון פוילן!

דער צייטווייליקער רעוא־ לוציאנער־קאמיטעט פון פוילן!

(זאפרוסטא).

מינסקער ידיעות.

אפן ווירטשאפטליכן פראנט.

ושטערטע דורך דער פ'יל־ שקיאבטע ווירטשאפט הויבט אן אופגעשטעלט ווערן.

חערט פארנאנדערגעטיילט צווישן די נירנערליכע אין מילימערישע אנשטאלטן. פרי־ער פו אלץ ווערט צוגעמע־ נענאפן דער פאכצערי־ה, וואס איז נוישט פאר זער רו טצער אומי־.

די ארבעט אין די פראפעסיאנאלע פארבייגען תייבט אן אונגעלעגט צו

די צ. ב. פון די אידישע סאציאליסטישע פארטייען אף דעם 2-טן קאנגרעס פונם 3-טן אינטערנאציאנאל.

דער ערשטער פונקט אין טאגעס-סדר פון דעם 2-טן קאנגרעס פונם 3-טן אינטערנאציאנאל, וועלכער איז פארקומען דעם 21-טן יולי, איז אף דער טאגעס-ישיבה פונם קאנגרעס דעם 28 יולי, הגם דער טיטולער פון ר. ק. איז בלויז ר. ק. פון מזרח. די אידישע פראגע, סעקציעס, כי מהריעזין סאציאליסטישע אריינצישליסן אין כי לענינס סעמפון הענן דער נאציאנאלער אין קא-נגרעסער פראגע צוויי נייע פונקטן.

דער ערשטער פונקט איז טאקעצ-ליכם פונם 3-טן קאנגרעס פונם כי לענין וועג צו נאציאנאלע פון קאלעקטיוע נאציאנאלע מינדערהייטן אונטער דער הערשאפט פון די קאפיטאליסטישע פארטייען.

דער צווייטער פונקט איז פאר-קומען אין דער טאגעס-סדר פון דעם 3-טן קאנגרעס פונם כי לענין וועג צו נאציאנאלע מינדערהייטן אונטער דער הערשאפט פון די פראלעטאריש-רעוואלוציאנערע פארטייען.

דער ערשטער פונקט פון

הכנסת אישרה בקריאה ראשונה את חוק הגיוס

ההצבעה התקיימה בשעות הלילה המאוחרות, לאחר דיון סוער שנמשך כמעט 14 שעות. 61 חברי כנסת תמכו בחוק, 54 התנגדו. החוק יעבור כעת לדיון בוועדת החוץ והביטחון

מאת דניאל שפירא

הכנסת אישרה הלילה בקריאה ראשונה את חוק הגיוס, לאחר דיון סוער שנמשך כמעט 14 שעות. 61 חברי כנסת תמכו בחוק, 54 התנגדו. החוק יעבור כעת לדיון בוועדת החוץ והביטחון

ראש הממשלה: "מטרתנו היא לשמור על אחדות העם"

ראש הממשלה בנימין נתניהו נשא נאום בכנסת לפני ההצבעה. "מטרתנו היא לשמור על אחדות העם", אמר. "אנחנו לא מחוקקים חוק שמיועד לקבוצה אחת בלבד. זהו חוק שנועד לכל בני הנוער בישראל, ללא יוצא מן הכלל".

נתניהו הוסיף כי "הצבא זקוק לכל חייל וחייל, ואנחנו לא יכולים להרשות לעצמנו לאבד אף אחד". לדבריו, "החוק מאזן בין הצורך הביטחוני לבין הצורך החברתי, ואני מאמין שהוא עושה זאת בצורה הוגנת".

יו"ר האופוזיציה: "החוק הזה הוא בושה"

יו"ר האופוזיציה יצחק הרצוג תקף את החוק בחריפות. "החוק הזה הוא בושה", אמר. "הוא מעמיק את השסעים בחברה הישראלית במקום לגשר עליהם". הרצוג טען כי "החוק נכתב בחופזה, ללא שיתוף ציבור רחב, ובלי שנשמעו כל הקולות הרלוונטיים".

מה קובע החוק?

החוק קובע כי גיוס לצה"ל יהיה חובה לכל בני הנוער בישראל, ללא יוצא מן הכלל. הוא מבטל את הפטור הגורף שניתן עד כה לבני הישיבות, ומחליף אותו במנגנון של "מסלולים". בני הנוער יוכלו לבחור בין שירות צבאי מלא, שירות לאומי-אזרחי, או שילוב של שניהם.

מסלול "שילוב" מאפשר לבני הישיבות לשרת בצה"ל

מסלול "שילוב" מאפשר לבני הישיבות לשרת בצה"ל במשך 24 חודשים, במקום 32 חודשים במסלול הרגיל. במהלך השנה הראשונה ילמדו החיילים בישיבה בשעות הבוקר, ובשנה השנייה יתגייסו לצבא. לאחר השחרור יחויבו בשירות מילואים מופחת.

מי יפקח על היישום?

החוק מקים גוף חדש בשם "הרשות לגיוס ושילוב", שתהיה אחראית על יישום החוק. הרשות תכלול נציגים מהצבא, מהמשרד לשירותי דת, ומהמשרד לשוויון חברתי. ראש הרשות ימונה על ידי הממשלה לתקופה של 4 שנים.

מה יקרה לבחורים שלא יתגייסו?

בני נוער שלא יתייצבו לגיוס ללא סיבה מוצדקת יחויבו בקנסות כספיים, בהתאם לגובה הקנסות שנקבעו בחוק לשירות ביטחון. בנוסף, הם לא יוכלו לקבל רישיון נהיגה, לצאת לחו"ל או לקבל הלוואות מהבנק עד שיסדירו את מצבם.

ההצבעה בקריאה ראשונה

ההצבעה בקריאה ראשונה התקיימה בשעות הלילה המאוחרות, לאחר דיון סוער שנמשך כמעט 14 שעות. 61 חברי כנסת תמכו בחוק, 54 התנגדו. החוק יעבור כעת לדיון בוועדת החוץ והביטחון, שם צפויים לו שינויים משמעותיים לפני הקריאה השנייה והשלישית.

ח"כ לוי-אבן: "לא נאפשר לחוק הזה לעבור בצורתו הנוכחית"

ח"כ מיכל לוי-אבן, יו"ר ועדת החוץ והביטחון, הודיעה כי הוועדה תקיים דיונים מעמיקים בחוק. "לא נאפשר לחוק הזה לעבור בצורתו הנוכחית", אמרה. "נשמע את כל הצדדים, נבחן את כל ההשלכות, ונעשה כל מאמץ להגיע לחוק שיהיה מאוזן ומקובל על רוב הציבור".

מחאות מחוץ לכנסת

מחוץ לכנסת התקיימו הלילה הפגנות מחאה. מאות מפגינים התאספו בכיכר ספרא בירושלים, נשאו שלטים ודגלים, וקראו סיסמאות נגד החוק. המשטרה הציבה כוחות גדולים באזור, ולא דווח על אירועים חריגים.

מה הלאה?

החוק יעבור כעת לדיון בוועדת החוץ והביטחון, שם צפויים לו שינויים משמעותיים לפני הקריאה השנייה והשלישית. ראש הממשלה נתניהו הודיע כי הוא מקווה שהחוק יעבור בקריאה שנייה ושלישית עד סוף חודש יולי, כך שיכנס לתוקף עוד לפני תחילת שנת הלימודים הבאה.

הארץ

עיתון יומי לכל ישראל

ירושלים, יום ראשון, כ"ב באייר תש"ח, 21 במאי 1948

הכנסת הראשונה נפתחה בטקס חגיגי

דוד בן-גוריון נבחר לראש הממשלה

הרכב הממשלה יובא לאישור הכנסת ביום ב'

הכנסת בירכה את הנשיא חיים וייצמן

הנשיא נשבע אמונים למדינה

הכנסת בירכה את ראש הממשלה

הכנסת בירכה את שר החוץ

הכנסת בירכה את שר הביטחון

הכנסת בירכה את שר האוצר

הכנסת בירכה את שר המשפטים

הכנסת בירכה את שר העבודה

הכנסת בירכה את שר הדתות

הכנסת בירכה את שר הבריאות

הכנסת בירכה את שר החקלאות

הכנסת בירכה את שר התחבורה

הכנסת בירכה את שר הדואר

הכנסת בירכה את שר הפנים

הכנסת בירכה את שר העלייה

הכנסת בירכה את שר הסעד

הכנסת בירכה את שר הקליטה

הכנסת בירכה את שר המסחר והתעשייה

הכנסת בירכה את שר הלימודים

הכנסת בירכה את שר הפיתוח

הכנסת בירכה את שר המיעוטים

הכנסת בירכה את שר הנגב

הכנסת בירכה את שר הגליל

הכנסת בירכה את שר הנגב והגליל

הכנסת בירכה את שר הנגב והגליל והנגב

הכנסת בירכה את שר הנגב והגליל והנגב והגליל

הכנסת בירכה את שר הנגב והגליל והנגב והגליל והנגב

הכנסת בירכה את שר הנגב והגליל והנגב והגליל והנגב והגליל

הכנסת בירכה את שר הנגב והגליל והנגב והגליל והנגב והגליל והנגב

הכנסת בירכה את שר הנגב והגליל והנגב והגליל והנגב והגליל והנגב והגליל

הכנסת בירכה את שר הנגב והגליל והנגב והגליל והנגב והגליל והנגב והגליל והנגב

הכנסת בירכה את שר הנגב והגליל והנגב והגליל והנגב והגליל והנגב והגליל והנגב והגליל

הכנסת בירכה את שר הנגב והגליל והנגב והגליל והנגב והגליל והנגב והגליל והנגב והגליל והנגב

הכנסת בירכה את שר הנגב והגליל והנגב והגליל והנגב והגליל והנגב והגליל והנגב והגליל והנגב והגליל

הכנסת בירכה את שר הנגב והגליל והנגב והגליל והנגב והגליל והנגב והגליל והנגב והגליל והנגב והגליל והנגב

הכנסת בירכה את שר הנגב והגליל והנגב והגליל והנגב והגליל והנגב והגליל והנגב והגליל והנגב והגליל והנגב והגליל

הכנסת בירכה את שר הנגב והגליל והנגב והגליל והנגב והגליל והנגב והגליל והנגב והגליל והנגב והגליל והנגב והגליל והנגב

הכנסת בירכה את שר הנגב והגליל והנגב והגליל והנגב והגליל והנגב והגליל והנגב והגליל והנגב והגליל והנגב והגליל והנגב והגליל

הכנסת בירכה את שר הנגב והגליל והנגב והגליל והנגב והגליל והנגב והגליל והנגב והגליל והנגב והגליל והנגב והגליל והנגב והגליל והנגב

הכנסת בירכה את שר הנגב והגליל והנגב והגליל והנגב והגליל והנגב והגליל והנגב והגליל והנגב והגליל והנגב והגליל והנגב והגליל והנגב והגליל

הכנסת בירכה את שר הנגב והגליל והנגב והגליל והנגב והגליל והנגב והגליל והנגב והגליל והנגב והגליל והנגב והגליל והנגב והגליל והנגב והגליל והנגב

הכנסת בירכה את שר הנגב והגליל והנגב והגליל והנגב והגליל והנגב והגליל והנגב והגליל והנגב והגליל והנגב והגליל והנגב והגליל והנגב והגליל והנגב והגליל

הכנסת בירכה את שר הנגב והגליל והנגב והגליל והנגב והגליל והנגב והגליל והנגב והגליל והנגב והגליל והנגב והגליל והנגב והגליל והנגב והגליל והנגב והגליל והנגב

הכנסת בירכה את שר הנגב והגליל והנגב והגליל והנגב והגליל והנגב והגליל והנגב והגליל והנגב והגליל והנגב והגליל והנגב והגליל והנגב והגליל והנגב והגליל והנגב והגליל

הכנסת בירכה את שר הנגב והגליל והנגב והגליל והנגב והגליל והנגב והגליל והנגב והגליל והנגב והגליל והנגב והגליל והנגב והגליל והנגב והגליל והנגב והגליל והנגב והגליל והנגב והגליל

הכנסת בירכה את שר הנגב והגליל והנגב והגליל והנגב והגליל והנגב והגליל והנגב והגליל והנגב והגליל והנגב והגליל והנגב והגליל והנגב והגליל והנגב והגליל והנגב והגליל והנגב והגליל והנגב והגליל

הכנסת בירכה את שר הנגב והגליל וה

דער אמעריקאנער אידישער קאנגרעס

אין וואשינגטאן

אין וואשינגטאן

אין וואשינגטאן

ער אידישער ארבעטער אין דער רעוא-
ליוציע פון דעם 1905 יאר.

4. די פראָקלאַמירונג פון „בונד".

„איך קען קיין לי-
דער ניט זינגען
אָן קיין נאר פונקען
שפריצן"...

דער „בונד" האָט נעפֿירט אין אינעזאַמען 8 אַקטיאָנס. פֿאַר דער טיט פון יוני 1903 ביז יולי 1904 זיינען פֿאָרגעקומען 805 סטרייקעס, פֿון וועלכע 241 זיינען פֿרשיינען אין 778 686 שקו., 81 פֿאַבריקעס, פֿון וועלכע 24 זיינען פֿרשיינען אין 345 44 שקו. פֿון דעם זיינען אַף אידיש פֿר-
זיינען: 39 העקסטע, דער חאדש, 37 ארבעטער, 7 „ער ניאליטשקער בלעטל", קלעמען קאמס, מינסקער אי-
מינסקער בלאסל, הימלער קי-
מינסקער אי-בעצער", נאדעזער אר-
נעמער", פֿריהייטס-גלאָק, אי-
בעצער, שיכער, אידישער ארבעטער, דחוט, מסקער בלעטלי, לאיזער בלעטל, די פֿרעמע האָט קאלעקטיו פאַרדינסטן. די האָט נים נאר אומחוקלים דעם אי-
דישן שפּראָך, דעם „ישור-כח", הערבי אר האָט האָבן נאָך הינט אונטערן „בולעבא ים"—קלינבו נער.

הינדערשער פֿינעפֿער פֿרעקלע-
אי—נעש יעגעניע, נעראָדעק, העק-
ראָשישע, זעלדליך ציטשונגען, ניט-
ליכקייט פֿארנעמען
דרוק, אין די פֿרעמע אויס עס, אין אי נ נצן
אין ארבעטער אוים עס, אין שאָן זען דעם

חינטערקן שטורם. אומבאקאַנטער הימ-
האָבן זיך נעוואַלטם פֿראָפּוס בינע—
פּולחער, אומלעגאַלע דרוקע יען—נע-ער,
ארבעטאלן, 8 הייפֿע פֿן ארבייטער
פֿילוציפסן האָבן נישטאָן 8 לעזער,
נעקומען 8 רעוואלוציאָנערן נישט, נע-
שאָפֿן דעם בארג פֿיר ארימער
לישעראשער אין נעפֿונדם דעם חעג פֿאר
רער שפֿעפֿרידיקער אידישער פֿרעסע.

די אינטערעסירטע לייענער-
פֿון דער רוסישער לעגאַל-פּרעסע, סיט אין
נישט, סיט אין לאָזונג, סיט אין שטרע-
בונג:

„צארטערסט שוופּס
די פּרייהיים דעפֿר,
ארבעט ערנסט, פּול
סיט נישט;
סיטן שחערר אין
סיטן מערער,
אז אר מענשן זיט,
באחיוון!"...

די נרוים אין נחתן בא דעם אר-
ב סער די ליבע זו דעם אייגענעם
קינר—צו דער אימלאנאלער פֿרעמע
אבן אידעם די זעלבשנדע שורעם פֿן
נ נדישן זעלבשנדיק לירעער אין 8 אוץ
(1900): „פֿאר סיר ליגט 8 צישטונ-
שריפֿטם דער ס,5 נער-די פֿאדר אין דער
שלעפּט אבן נאך שלעכטער אין דער
דרוק, אין די פֿרעמע זעלבן חע-נער,
אין ארבעטער אוים עס, אין אי נ נצן

ער אידישער ארבעטער אין דער רעוא-
ליוציע פון דעם 1905 יאר.

4. די פראָקלאַמירונג פון „בונד".

„איך קען קיין לי-
דער ניט זינגען
אָן קיין נאר פונקען
שפריצן"...

דער „בונד" האָט נעפֿירט אין אינעזאַמען 8 אַקטיאָנס. פֿאַר דער טיט פון יוני 1903 ביז יולי 1904 זיינען פֿאָרגעקומען 805 סטרייקעס, פֿון וועלכע 241 זיינען פֿרשיינען אין 778 686 שקו., 81 סטרייקעס, פֿון וועלכע 24 זיינען פֿרשיינען אין 345 44 שקו. פֿון דעם זיינען אַף אידיש פֿר-
זיינען: 39 העקסטע, דער חאדש, 37 ארבעטער, 7 „ער ניאליטשקער בלעטל", קלעמען קאמס, מינסקער אי-בעצער", מינסקער בלאסל, הימלער קי-
מינסקער אי-בעצער", נאדעזער אר-
נעמער", פֿריהייטס-גלאָק, אי-
בעצער, שיכער, אידישער ארבעטער, דחוט, מסקער בלעטלי, לאיזער בלעטל, די פֿרעמע האָט קאלעקטיו פאַרדינסטן. די האָט נים נאר אומחוקלים דעם אי-
דישן שפּראָך, דעם „ישור-כח", הערבי אר האָט האָבן נאָך הינט אונטערן „בולעבא ים"—קלינבו נער.

הינדערשער פֿינעפֿער פֿרעקלע-
אי—נעש יעגעניע, נעראָדעק, העק-
ראָשישע, זעלדליך ציטשונגען, ניט-
ליכקייט פֿארנעמען
דרוק, אין די פֿרעמע זעלבן חע-נער,
אין ארבעטער אוים עס, אין שאָן זען דעם

Класи і партії в Палестинському повстанні

Палестинську кожему погашено, але вона не минула і не може без сліду. Свіжо її загрози осадо на ним спорт",—так галасували ціоністи. Вони не шкодували фарб, розписуючи злочинства арабських мо-громників, але вони не знайшли одного слова, щоб сказати, що са-ме спонукало доведену до розпуки арабську селянську та бедуїнську масу кинутись у це стихійне по-стання.

Панування англійського імперія-лізму й ціоністська колонізація в Палестині — ось головні причини злиднів і занепаду бедуїнського та селянського господарства в країні.

Захопивши в наслідок війни і по-ділівши між собою арабський схід імперіалісти утворили ряд нових кордонів і тим самим позбавили бе-дуїнів-кочовників можливости від-но пересуватись, шукаючи пасо-вись. У той сам час приплив до-шених європейських товарів позба-ле бедуїнів змоги збувати свою продукцію в міста. Якщо додати до цього ще те, що англійська влада не робить нічого, щоб забезпечити бедуїнам перехід до вищих форм господарювання і в першу чергу до осідлости, то безпорадне становище бедуїнів стане цілком зрозумілим.

Не краще, як не гірше становище селян (фелахів). Більша частина землі в Палестині належить поміщикам, що здають її в оренду се-лянам. Ціоністська колонізація, збільшивши до нечуваних розмірів по-пит на землю, а значить і ціну на неї, спонукала арабських поміщиків вигнати своїх орендарів-селян з землі і передавати її ціоністам. За останні роки ця експропріяція се-лянських орендних земель набрала широких розмірів і спричинилася до кривавих сутичок.

Прогнані з землі орендарі та зне-мелені селяни полинули в міста, але й тут вони натрапляють на ціоністську колонізацію. З десятків тисяч євреїв, що приїхали до Па-лестини, тільки небагато осіло на землі. Переважна ж більшість зали-шилась у містах, де влаштувалась, як дрібні крамарі, підприємці, ку-старі та робітники. Виникла гостра конкуренція між єврейськими кра-дами й арабським міщанством. За-лежно від цього, крім фелахів і бе-дуїнів, проти ціоністської колонізація обурена й публіка міська люд-ність: ремесники, крамарі та деякі шари робітників.

Уся ця темна маса не може одра-зу розібратись, хто її справжній во-рог. Гасло: „Геть ціоністів" легко перетворюється на гасло „Геть єв-реїв". А арабським панівним класам не робить нічого, щоб забезпечити що на руку. Розмахуючи націонал-ну ворожнечу, вони хтять відверну-увагу арабських трудящих від „власних" визискувачів і в врешто-ові часі єврейського погрому по-тонити вибух розпуки, спраг по-мести, гнівний протест знедолених мас проти нестерпних умовин існування.

Так звана ліберальна партія (що групується навколо роду Нашашібі), партія великої торговельної бур-жуазії та поміщиків, по суті охильна дійти згоди з ціоністами. Приплив капіталів у країну, розвиток торгів-лі—це все вигідно для шарів, що їх репрезентує ця партія. І на ви-борах до міських самоврядувань 1927 року ліберальна партія більшу залася з ціоністами. Але бажаючи зажити симпатій широких мас, вона виступає проти ціоністської колоні-зації. А в містах вона обхідно ви-ступає на захист арабської праці і пробує навіть утворити арабські „національні" профспілки, зрозуміло, для того, щоб перешкодити об'єд-нанню арабських і єврейських ро-бітників.

Якщо ліберальна партія являє со-бою торговельну буржуазію, то Най ща Мусульманська Рада групує навколо себе поміщиків і являє со-бою найреакційнішого ворога ціо-нізму. Поміщики, „ефенді", тобто ті-ми, що продають ціоністам землю, порушують в неї арабських селян, починають цих самих селян до боротьби з єврейськими колоні-стами, з єврейськими робітниками, що занесли до країни „бацинку більш-овизму". Вони закликають всіх мусульман об'єднатись навколо Му-сульманської Ради, а це неабияко від наслідків боротьби з ціоністами повинно збільшити значення (і вош-ли!) Мусульманської Ради.

Обидві ці організації об'єднано на паритетних засадах в так званому Виконкомі Арабського Національ-ного Конгресу, що мусить репрезен-тувати собою ввесь арабський націо-нальний рух в Палестині. Борючись на словах за незалежність Палести-ни, а на ділі проти ціонізму і ще більш проти комунізму, цей виконком не відважується, проте, напасти на англійський імперіялізм. Виконком з охотою перебував на чолі руху, поки він мав характер єврейського погрому. Арабські поміщики, крамарі та лихварі були раді, що їхнім єврейським конкурентам буде вчинено удар. Вони пробува-ли переконати маси, що знищення євреїв є „початок визволення" і що англійська влада в Палестині шукає тільки привілеїв, щоб покласти край ціонізмові. Але тільки ко селя-ни висунули вимогу повернути за-грабані в них землі, попробували но тільки повстанці в Хевроні вима-гати с.-г. кредиту для селян, тільки зирушили бедуїни Сірії і Трансйор-данії до кордонів, вимагаючи ева-куації англійського війська—інши-ми словами, як тільки погром пере-творився на повстання, а боротьба проти євреїв в боротьбу проти ан-глійського імперіялізму, як арабський Виконком перемінив фронт. Він за-раз же випустив відозву, закликаю-чи людність до спокою.

Справжня фізіономія арабської буржуазії—зрадницька її роля—по-значились цілком яскраво. Єднання між арабською буржуазією й поміщиками з одного бою та англій-ським імперіялізмом в д[illegible] виявились найокраще.

Дамаск 12/X—29 р.

Бюро газетных вырезок издательства „Печать и книга"
Киев, ул. Воровского 19. Телефон 54-19.
Вырезка из газеты ПРОЛЕТАРСЬКА ПРАВДА
№ от 19 г.

„Втихомирення" Палестини.

Засповідні бюлетені, що сповіщають про долю тієї частини Британської імперії, яку оце трясе трясця, тобто палестинського «мандатного краю», не зовсім відповідають фактам. Не вважаючи на мобілізацію великого війська, поліцаї надзвичайні репресії та кривавий режим терору, Палестина й досі повна місць цілих серйозного повстання, не втихомирено. Це доводить не тільки зовнішні ознаки: рух англійських військ з частей суші, заколоти в дальших районах. Насамперед не зменшилась ще людність, дарма що її намагаються «втихомирити» англійськими багнетами. Обрення надто велике та загальне, людність і далі намагається дістати зброю, а націоналістична агітація зовсім не вгавае.

Баланс, поки що тривають бої, такий: поранено євреїв і арабів не менше, як дві тисячі. Сюди виходить число арабів, що полягли від британської карної експедиції, але його в офіційних звітах навмисне зменшено. Тимчасом наслідки бомбардування та обстрілу кулеметами подекуди були жахливі. Щодо потерпілих, то за офіційними даними число втікачів-євреїв становить 9,000, тобто 7 відс. усієї єврейської людности в країні. Число потерпілих арабів, становить щонайменше 20—30 тисяч, бо рух поширився не тільки на ті місцевості, де є єврейська людність, а й на суто-арабські райони, як от Газа, Наблюс, Туль-Карем, Джелін, тощо. Матеріяльну шкоду поки що не можна визначити навіть приблизно.

Англійська влада навіть пучкою не поверне, щоб полегшити скруту. Навпаки, вона робить усе можливе, щоб іще більше погіршити тяжкий стан. Вона робить масові труси й арешти, накладае масові контрибуції. Вона видала закон, за яким відшкодування за грабунки мають виплатити тільки ті села, де нападено контрибуцію, а це дало сіоністам привід значити максимально збільшити ці контрибуції.

Число заарештованих арабів уже більше, як 15 тисяч; заарештовано також із 150 євреїв. Усіх їх судитиме, до того скоро, англійський суд, бо на суддів-тубільців англійський імперіялізм не покладається. Годі й казати, що ця «юстиція» суто-імперіялістична. Суддями із політичних міркувань, а найсуворіше покарають не того, хто грабував чи вбивав (таких, що тільки трабують, ніколи навіть дають втекти), а тих, чиї вчинки могли стати небезпечними для Імперіялізму. Судді «соціялістичного» уряду його величности хочуть знову втихомирити в голови людности ось що: грабувати й убивати—це ще таскаж, якщо це не скероване проти уряду... Цим Англія хоче запобігти новій хвилі революційних повстань, збуджуючи, як і досі, національну ворожнечу.

До єврейської людности вживають такої самої тактики. Влада не займае сіоністських ватажків, бесєдовських фашистських та соціяль-фашистських підбурників. Адже орган «профспілок», на чолі яких стоять сіоністи, навіть умістив вірш, де закликають до вотчу та крови. Карають дрібний люд—тих, у кого підчас кривавих подій знайшли револьвера, або таких, чия хата була об'єктом боїв. Погромники, з одного боку та фашистські провокатори—с другого, перебувають на волі й [illegible] діло», залишаючись [illegible] діставши привілеї ценою пролитої крови.

Англійський імперіялізм робить усе, щоб не тільки не втратити вогнищ міжнаціональної ворожнечі, а щоб його надовго розпалити. Британська влада заявила Макдональд, міністра колоній, лорда Пасфілда (колишній Сідней Вебб) та Тіммого представника в Палестині залишила собі «волю руху», щоб залежно від потреби розпалювати той чи той вогонь. Про те, щоб неминучий вибух не поширився на британські державні будинки, вже цілковите окупаційне військо, що його, до речі, підсилили сотнею поліцаїв, із яких кожен на зріст 6 футів... А перекажують, що це тільки перший загін більшої мобілізації для «втихомирення» цієї «святої країни».

Отже військо, багнети, літаки та танки є досі єдина «гарантія миру». У решті й далі триває ліва гра реакційних сил. Сіоністи та арабські націоналісти провадять злочинну агітацію за бойкот та й далі ширять жахливі байки. Сіоністи лицемірно говорять про «мир», що його частина їхньої преси малює ось як: вони хотіли б «мирно» прогнати арабських селян та робітників, «мирно» провести Балфурову декларацію на руїнах арабської Палестини. Усе це нагадує славнозвісні «мирні послання» імперіялістичних хижаків підчас світової війни: мовляв, ми за мир, але ми повинні забезпечити собі «місце під сонцем»... Такими теоренами просто хочуть обдурити світову громадську думку.

Англофільські пацифісти показують своє справжнє обличчя, як но йдеться про те, щоб відповісти на справжню та єдину «пропозицію миру», що її подала комуністична партія Палестини. Програма КПП, що з нею вона виступила в перший момент та що не втратила свого значення підчас найкривавіших боїв, така: не абстрактний «мир» під охороною імперіялістичних багнетів, а об'єднання єврейських та арабських трудящих для боротьби проти головних порушників миру, британських імперіялістів, та здійснення національної незалежности й рівноправ'я в наслідок створення революційного робітничо-селянського уряду. Від самої цієї ідеї просто казяться пани з Інтернаціоналу, зокрема так звані «ліві» Поале Сіон», що виявили себе як справді націоналістичні крутії. Їм бо треба «втихомирити» країну макдональдовими багнетами й насамперед знищити комуністів, чию аналізу становища, класових сил та імперіялістичної політики в Палестині цілком ствердили кривавії події.

Боятся збільшення комуністичного впливу також арабські націонал-реформісти, ці буржуазні зрадники, чию ролю безоглядно викрила компартія. Вони й собі цькують комуністів, прагнучи запобігти ласки в британського імперіялізму.

Тільки об'єднання найкращих елементів робітництва та бідних селян навколо прапора КПП й якнайширша кампанія солідарности та допомоги від міжнародного революційного пролетаріяту дасть можливість протиставити наступові імперіялістів та соціяль-імперіялістів, сіоністів і арабської буржуазії та «втихомиренню» кров'ю й залізом, якого практнуть Макдональдові агенти—революційний єдиний фронт трудящих мас.

І. Б.

Бюро газетных вырезок издательства „Печать и книга"
Киев, ул. Воровского 19. Телефон 54-19.
Вырезка из газеты Экономическая Жизнь №
от 19 г.

Биробиджан — страна огромных возможностей

Американская экспедиция целиком подтвердила пригодность Биробиджана для колонизации

Американская экспертная комиссия, под председательством проф. Гарриса, закончила свои работы. На-днях в Доме Союзов комиссия сделала публичный доклад о своих впечатлениях о Биробиджане.

— Биробиджан,—заявила американская комиссия,—страна громадных возможностей. В ней с одинаковым успехом могут развиваться земледелие и индустрия. Страна обладает большими ископаемыми богатствами в виде железной руды, графита, мрамора и т. д.

Но, чтобы извлечь из-под спуда все эти потенциальные богатства, нужны громадная работа и колоссальная энергия. Природа Биробиджана будет упорно сопротивляться овладению ее богатствами.

Американской комиссии пришлось работать летом, в период дождей, в самое тяжелое время. Сорок дней, которые провела на месте комиссия, лил дождь—как во время потопа,—шутят один из членов комиссии. Комиссии приходилось ночевать в палатке, проваливаться вместе с лошадьми в болота, терпеть укусы бесчисленной мошкары, и все-таки она решила без колебаний—Биробиджан пригоден для колонизации.

Комиссия подсчитала все плюсы и минусы и подвела итог—сальдо оказалось в пользу Биробиджана.

Биробиджан—страна исключительного плодородия. Тридцать сортов злаков уже сейчас произрастают в Биробиджане. Растет там и пшеница, затруднена только уборка пшеницы, которая совпадает с периодом дождей. Но, если будет признано экономически целесообразным сеять пшеницу, то, конечно, можно будет найти пригодный для Биробиджана сорт.

Прекрасно произрастает рис, несмотря на уверения одного знатока в Америке, что рис не может расти в Биробиджане». Все же рис растет. Возможна культура сои. В Биробиджане уже и сейчас прекрасные огороды, которые имеют большое будущее. Вообще возможности земледелия, которое должно служить основой колонизации, бесконечно велики.

В чем же отрицательные стороны Биробиджана? Это,—во-первых, чрезмерное количество осадков и болотистость, и, во-вторых, все недостатки, свойственные неосвоенным местностям. Но с болотистостью почвы можно бороться поверхностным дренажем, а дефекты второго рода неизбежны при всякой колонизации в новую страну. Комиссия напоминает, что американским колонистам, этим знаменитым американским странникам, также нелегко давалась страна. И тем не менее Америка стала богатейшей страной.

Слабым не место в Биробиджане: сюда нужно посылать только первосортный человеческий материал.

Колонизация должна быть только кооперативной, ибо индивидуальному хозяйству не под силу и материально, и психологически бороться с суровой природой. Кроме того, для земледелия нужны сложные, дорогие машины, которые могут быть лучше всего использованы коллективом.

Наряду с полеводством, огородничеством и животноводством (для последнего имеются богатейшие перспективы) нужно одновременно развивать и промышленность, в первую очередь, лесную и перерабатывающую с.-х. продукты. Развитие промышленности важно и потому, что отсутствие промышленных товаров будет замедлять рост товарности сельского хозяйства.

Заканчивая доклад, комиссия выразила убеждение, что благодаря вниманию, с которым правительство СССР подходит к колонизации Биробиджана, и героической работе еврейских колонистов, свидетелями которой была комиссия, Биробиджан станет страной, где очень много евреев заживет новой жизнью.

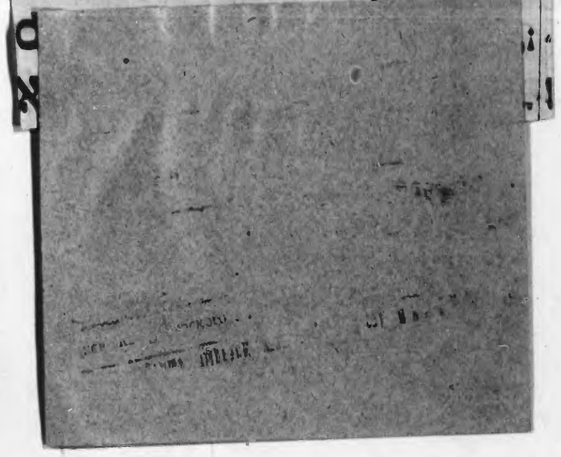

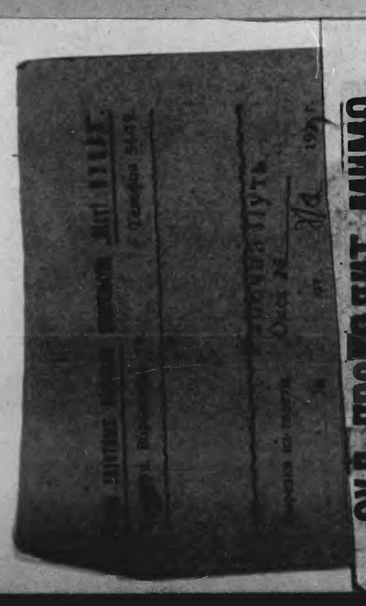

СУД ПРОХОДИТ МИМО ФАКТОВ АНТИСЕМИТИЗМА

Количество привлеченных к суду по делу об антисемитизме крайне не значительно. Не редки случаи, когда наши суды замазывают классовый характер антисемитских выступлений

ЗАПУГИВАНИЕ ИЗ ЧЕРНОЙ ГВАРДИИ КУЖНО СУРОВО КАРАТЬ

28 августа во время работ в работе доверия на имеет и на [illegible] работого Медведя на [illegible] Одесскому разговаривали с [illegible] Медведь [illegible] работу по подготовке [illegible] Емельянову, что Медведь им распоряжается [illegible]

В результате [illegible] Первый [illegible] Емельянов [illegible] Медведь [illegible] Емельянов установлено, что [illegible] в условиях постройки [illegible] Емельянов [illegible] Оборонялись, [illegible] присутствующие рабочие Тупицын и Наталка [illegible]

Первый закричал Тупицыну и Наталке:

— Бейте ее, чего вы слушаете эту [illegible]

Наталка после этого набросилась на Емельянова, сжимая его за грудь и ударяя кулаком по лицу. Оборонялись, [illegible] вновь бутылку, но присутствующие рабочие Тупицын и Наталка их разняли.

Перший закричал Тупицыну и Наталке:

— Мешаете, пусть они дерутся.

К тому отняли бутылку и замахнулся на Емельянова со словами:

— Я тебе, жидовская морда, [illegible] ро разобью!

В результате [illegible] Емельянов [illegible] нескольких ударов по лицу.

Емельянов установлено, что [illegible] Емельянов [illegible] проявлялся [illegible] Его вдохновителями были [illegible] Мировой [illegible] Наумович, [illegible] Последний, с целью [illegible] среди рабочих [illegible] евреи, вообще, говорил:

— Вору ничего не делают и делать не будут. Они занимаются лишь спекуляцией [illegible] карьеризмом... К ним никто доверия не имеет и на [illegible] работого Медведя [illegible] Одесскому разговаривали [illegible] Медведь [illegible] работу по подготовке [illegible] Емельянову, что Медведь им распоряжается [illegible]

А сегодня Емельянов, узнав как-то, что завхозяйством горупо-заготовительных сидячих саней Гольвагер отъезжает на автомобиле, начал агитировать у ворот среди рабочих:

— Полюбуйтесь, как жиды разъезжают, а мы ходим пешком. Жидам дают привилегии, а рабочим даже не дают билетов на автобус.

Антисемит Морозов в шутку, но время беседы по вопросу о товароснабжении, выступил с заявлением, что в ЦРК хлеба нет, а у евреев хлеб имеется.

Гаущинский, антисемит-пожарник [illegible] избиении Емельянова, говорил рабочим:

— Емельян—жидюга... Он больше сидел, чем работает. На месте Медведева я бы убил жида.

На основании этих сведений, все виновники привлекаются к судебной ответственности.

Сейчас, когда рабочие получили полную информацию о происходящем, они [illegible] подавать заявления о пересмотре [illegible] решения того собрания, на котором антисемиты сумели себя выгородить. 19 сентября в бюро ячейки поступило первое коллективное заявление от сотрудников вещевого склада, в количестве 4 человек, а 20 сентября подали заявление 66 рабочих и батраков, 20 водопроводчиков и 22 земледельца и служащих конторы.

АЛЕКСАНДРОВ.

ОЦЕНИМ ПО ЗАСЛУГАМ ВЫПАДЫ АНТИСЕМИТОВ

В Омске, в одном из крупнейших городов Сибири, на глазах у [illegible] мы видим факты, когда антисемиты слишком высоко подняли свою „самодеятельность", происходит откровенное митингование в честь „святого Михаила", развивается погромная [illegible] ность.

Известная в Омске под кличкой „княжна" дочь полковника Кропоткина не в течение значительного периода времени совершенно беспрепятственно устраивала черносотенные выпады по отношению к семье Сталина и Ваккера. Будет ли по такой степени „смелости" в антисемитизме „княжна" выйдя на улицу, останавливала прохожих и кричала:

— Жидовское царство надо уничтожить, жиды захватили в свои руки все, пора с ними разделаться!

Печать уже сообщала об активности антисемитки Кропоткиной. Дело ее, оказывается, разбиралось в народном 2-го участка. По этому делу, чрезвычайно нашумевшему, социально-вредному, нарсудьей Татаренко вынесено справедливое антисемитке Кропоткиной.

По всей наблюдаемой присутствующих на суде, в том числе и [illegible] зрителей печати, не было [illegible] последовательного [illegible] разоблачения" дела. Она с вещественным недоумением поднимала брови, когда свидетели старались полнее описать антисемитские выпады Кропоткиной, ее управляя собой, она заявляла высокомерно свидетелям:

— Это суду не нужно знать.

Судья Кропоткиной в лицах Татаренко была предрешена [illegible] приговора до конца.

При разборе дела Кропоткиной со стороны суда не было попытки вскрыть антисемитскую его подоплеку. Ответственная задача—дать правильную политическую и юридическую оценку преступным антисемитским выпадам—судом была не выполнена. Хуже того, факты говорят, что не было четкого классового подхода со стороны суда, не было понимания политического значения антисемитизма.

За такое недопустимое искривление линии в борьбе с антисемитизмом усилилась. Вместо бдительности, наши „глаза и уши" проявляют терпимое отношение к выступлениям „черной гвардии". Пусть побьется скорейшего снимы должны вскрыть антисемитских вылазок. Общест [illegible] женность в праве потребовать, чтобы в будущем смазывание контрреволюционных дел в суде не повторилось. Надо обеспечить четкое классовое отношение к этим делам.

А. РЫМИН

Бюро газетных вырезок издательства „Прессъ-Центръ"
Киев, ул. Воровского 19. Телефон 54-19.
Вырезка из газеты Красный Николаев
№ от 7/8 1931 г.

В рядах ОЗЕТ'а

Мобилизировать 2-ю лотерею.

В настоящее время местная организация ОЗЕТ'а вплотную занялась проведением 2-ой советской лотереи. До сих пор эта кампания в Николаеве проходит слабо. Почти совершенно в стороне от этого стоят такие крупные предприятия, как „Марти", „Руднуд" и „Пуг и Молот". Советский аппарат этих предприятий до сих пор не сумели продвинуть лотерейных билетов в гущу рабочих. Правление ОЗЕТ'а указало ячейкам на слабость их работы и рекомендовало работать по в ударном порядке.

Профсоюзы в стороне.

ОСПО и свои время [illegible] после опубликования статьи т. Сталина [illegible] указанием на необходимость [illegible] развернуть работу по [illegible] среди членов профсоюзов и более глубокого внедрения в профсоюзную работу идей советской организации. Однако, до сих пор некоторые профсоюзы в этом отношении не только не приняли меры, но даже не организовали [illegible] профсоюзных масс [illegible] задачами ОЗЕТА. На [illegible] должно быть обращено внимание массовой работы среди [illegible] членством. Многие комсомольские организации, несмотря на определенные указания ЦК комсомола, почти не ведут советской работы среди членов КСМ и широких масс рабочей молодежи. Центральное управление ОЗЕТ'а напоминает, что такое положение необходимо изменить. Надо повести работу так, чтобы охватить рабочую молодежь, в первую голову—комсомольцев, не только членством, но и практической работой.

Бюро газетных вырезок издательства „Прессъ-Центръ"
Киев, ул. Воровского 19. Телефон 54-19.
Вырезка из газеты Пролетарська правда
№ от 2/X 1931 г.

Єврейське робітництво проти релігійних свят.

У зв'язку з тим, що наближаються єврейські релігійні свята, учасники єврейського культпоходу розгорнули низку антирелігійну роботу серед робітництва підприємств, ремісників і серед кустарів. Для роботи мобілізовано партійні, комсомольські сили, чимало літераторів і робкорів, що провадять велику агітаційно-пропагандистську роботу по підприємствах.

[illegible] дня єврейського релігійного свята «Рош-ашуна» призначає на неділю 4. жовтня, окремий робітники вирішать рахунки сучасної зарплати з релігійними забобонами і передадуть цього дня. Цього ж дня роботу ще на індустріалізацію дня та на збудівництві хлібзаводу ім. Фрунзе. На тракторному заводі ім. Сталіна, на 1. доменній печі металургійного, на Металургійному заводі ім. Ілліча, на заводі ім. Буліна, на заводах інших найбільших робітників, що увійдуть на фронт проти релігії і здійснюють 6. жовтня на користь індустріалізації.

Велику роботу провадить штаб культпоходу серед організованих кустарів Петрівки, де особливо були міцні релігійні забобони. Відбуваються цехові збори кустарів, що уявляють працювати 6. жовтня. На 2. затемі 200 кустарів [illegible] 6. жовтня всякі чорні роботи на користь індустріалізації. Усі кустарі-артілі на Петрівці теж працюватимуть 6. жовтня з тим, щоб половину заробітку пішла на користь індустріалізації, а друга половина на ремонт приміщення синагоги кол. Розенберга (Шевченківська), що його перетворять тепер на клуб для кустарів. 6. жовтня біля цієї синагоги має відбутися великий мітинг єврейських трудящих, де буде виголошено про школу всяких релігій, зокрема, єврейської.

Московську групу партійців та літераторів, які виїхали на 4—5 день до Ранцева, Хабного, Чорнобиля, Переяслава й Васильківа, щоб провадити антирелігійну роботу.

Бюро газетных вырезок издательства „Прессъ-Центръ"
Киев, ул. Воровского 19. Телефон 54-19.
Вырезка из газеты Наддніпрянська
Херсон
№ от 26/X 1931 г.

На єврейських переселенських селищах Херсонщини

Представник Комзету тов. Остроленький, повернувшись з об'їзду сепи, повідомляє:

Осіння засівкампанія проходить успішно

— По Скіпурівському району переселенці-євреї засіяли 2902 десятини пшениці й жита. В середньому на одне господарство 4,6 десятини, в колективних господарствах значно більше. В Калініндорфському районі засіяно 4879 десятин пшениці й жита. Пересічно 3,1 десятини на хазяйство. Жито ще засівається, і можна гадати, що під кінець засівкампанії пересічно на господарство припадатиме: в колективах—6—7 десятин, індивідуальних господарствах 3—4 й серед нових переселенців 5—6.

На пісках у Скадівському районі засіяно на одне господарство по 5 десятин і підготовлено посіву тисячу десятин жита для нових переселенців 1930 року.

Сходи гарні

Пшениця, що її висіяно раніш, після недавніх дощів, дала гарні сходи. Сівба провадиться в більшості колективно. В Скадівському районі колективізовано 96% населення, в Калініндорфському—55,7%.

Стягання позик провадиться мляво

Стягання позик провадиться надзвичайно мляво: за 4-й квартал стягнено за нарахуванням у 5 переселенських сільгоспах усього 19,2%. Є перекручення в окремих випадках стягання позик. Кимсільське сільгосптовариство списало майже 78 господарств із загальної кількости 278 (½ всіх господарств). Цим чимало послаблюється кредитова дисципліна. Політику бойкотування злісних неплатників позик треба вітати. Одначе, є окремі випадки неправильного визначення господарств у заможників, чим зачіпається середняк.

Настрій переселенців

Настрій у переселенців досить [illegible]. До всіх кампаній (весняної, засівкампанія, стягання позик тощо) переселенці ставляться досить [illegible]. Трапляються, правда, й окремі випадки, коли заможники намагаються зірвати хід переводжуваних кампаній, але вони завжди дістають належну відсіч з боку активу села.

Бюро газетных вырезок издательства „Прессъ-Центръ"
Киев, ул. Воровского 19. Телефон 54-19.
Вырезка из газеты Приазовск. Пролетарий
№ 148 19 г.

Вирвемо єврейські маси з під впливу релігії

Антирелігійний єврейський культпохід

За вересень почався по всій Україні [illegible] єврейських мас за [illegible] [illegible] [illegible]

Вырезка из газеты
Дело №
Киев, ул. Боровского 19. Телефон 54-19.
КРЕМЕНЧУГСКИЙ РАБОЧИЙ
№ от 1/X 1927 г.
Вырезка из газеты
№ от 1/X 1927 г.

5 РОКІВ „КОМЗЕТ"

Робота в справі економічного оздоровлення єврейського населення почалася вже давно. Зразу після Жовтневої революції дуже підком лого, що всі ці заходи єврейського населення, які не мають земельного трудового ґрунту, зазнають в умовах нової економічної політики великої кризи. Ще більше ускладнювало справу становище єврейських мас, розорюваних війною. Єврейське населення дрібних містечок було зовсім відрізане від своїх головних джерел існування, а тому було приречене на злидні. Ще більше погіршило становище єврейських мас, що перебували під гнітом царських урядників, погроми 1919 року.

Ще в 1918 році, коли ще точилась громадянська війна, коли захоплювали райони, де перебували жили єврейські маси, розгублені, деякі місцеві єврейські робітники почали збиратися докупи, щоб розпочати роботу серед єврейських мас. Було вирішено створити при ЦВК єврейську секцію, яка мала б на меті організувати єврейських робітників до спільної праці. Ініціатором цієї справи був т. Ленін. Ініціативна група, яка ставила собі за мету організувати єврейських робітників до спільної праці, була створена в 1919 році. Ця група, яка дістала назву „Комзет", була створена при ЦВК СРСР. Її завданням було організувати єврейських робітників і селян. Єврейські трудящі мали з перших часів радянської влади можливість утворити утворення комзету. В той же час єврейська буржуазія (внутрішня і закордонна) — почала всіляко протидіяти комзету. Вона поширювала різні брехливі чутки про комзет, вона намагалась всіляко перешкодити комзету в його роботі. Але, незважаючи на всі перешкоди, комзет почав свою роботу. Він почав з того, що зібрав відомості про кількість єврейських робітників, їхній склад, їхні потреби. Ці відомості були зібрані в 1919 році. Вони показали, що більшість єврейських робітників, головно ремісників, була безробітна. Тому комзет почав організувати артілі. Перші артілі були створені в 1919 році. Вони були створені в Києві, Одесі, Катеринославі, Харкові, Гомелі, Могилеві, Вітебську, Мінську, Житомирі, Бердичеві, Умані, Полтаві, Кременчуці, Ромнах, Ніжині, Сумах, Конотопі, Чернігові, Ромнах, Ніжині, Сумах, Конотопі, Чернігові, Ромнах, Ніжині, Сумах, Конотопі, Чернігові

Бюро газетных вырезок издательства „Дiелi Утра".
Киев, ул. Волынского 19. Телефон 54-19.
Вырезка из газеты КРАСНАЯ ТАТАРИЯ (Казань) №
№ от 28/IX 1936 г.

ОБ АНТИСЕМИТИЗМЕ

Негодяй—не ругательство. Негодяй—точное определение человека, негодного для жизни. В нашей действительности негодяй—существо, глубоко и неизлечимо зараженное болезнями «старого мира»: завистью, жадностью, человеконенавистничеством, враждою ко всему, что противоречит его, негодяя, навыкам, вкусам, что усвоено им от старины, от тех условий жизни, в которых «человек человеку—волк». Это «наследство прошлого» вкоренилось в плоть и кровь негодяя так же, как вкореняются сифилис и алкоголизм. Поэтому негодяйство—явление не только социальное, но и биологическое. Негодяи рождены и воспитаны тою беспощадной зоологической борьбою за самосохранение, «борьбою за индивидуальность», которая естественна и неизбежна в государстве классовой, где люди неизбежно делятся на рабов и владык, где необходимо пожирать других для того, чтобы не быть пожранным самому. «Борьбу за существование» негодяи не могут понять иначе, как борьбу человека против человека, борьба же коллективной воли за обладание силами природы, ради освобождения людей от условий каторжного, бессмысленного и подневольного труда,—эта борьба негодяям органически непонятна. Ко всем порядкам и условиям жизни старого мира они приникли так же, как прижились кроты, сусанки, крысы к условиям их зоологической жизни. Основной догмат, принцип бытия негодяя, его вера, весь его духовный мир выражается в простых словах: «Я хочу жрать». Все другие тоже хотят есть, но негодяйство несособно считаться с такими фактом, негодяй—существо, узко и уродливо ограниченное своими индивидуальными желаниями. Мир для него—место, где жрут и где он хочет жрать больше и вкуснее других. На эту задачу зверя и направлены вся его воля, весь разум, все то, что он именует своим «духовным миром». Разумеется, на этой основе он возводит различные «надстройки», которые так или иначе украшают, прикрашивают, оправдывают в его глазах и должны оправдать перед окружающими и основное зоологическое, звериное внутреннее содержание негодяйства. В нашей действительности негодяи постепенно вымирают, превращаясь из зверей в насекомых. Это, не значит, что они становятся безвредными: комар прививает человеку малярию, вошь—тиф, мухи могут заразить трупным ядом. Но сохранились и звери.

На днях негодяи из семейства мерзавцев, т.-е. творящих мерзости, прибавили мне листок, озаглавленный «Приказ всем коммунистам», авторы которого предпочли, по понятным соображениям, укрыться за псевдонимом «коммунистический комитет». «Приказ» этот написан достаточно грамотно и вполне гнусно, он призывает коммунистов устроить еврейский погром. «Вставайте, русские люди и все народы—татары, чуваши, и т. д. и убивайте жидов. Гнилая эта бумажка—не новость для меня и, конечно, гнусна, не очень возбуждает сала во мне, но дело сил моих я боролся против антисемитизма лет тридцать, и таких бумажек прочитан мною не один десяток. И негодяи тоже не сильно возмущают—в их обреченности на гибель я твердо убежден, она для меня совершенно ясна.

Но возмущает—и очень!—нечто другое, более серьезное. Я стою перед собою вопрос: как-то возможно, чтоб накануне 12-й годовщины Октября появлялись у нас такие бумажки? Что же это за культурная среда, которая допускает внутри себя столь отвратительную мерзость, какой является антисемитизм? Неужели можно верить злостным клеветническим утверждениям белоэмигрантских газет, что и коммунисты заражены антисемитизмом? Лично уверен, что авторы листка не коммунисты (ибо партия умеет решительной рукой выметать подобный сор из своих рядов), что они лишь избрали популярное имя партии для прикрытия своей гнусной пакости. Я все-таки недоумеваю по поводу странного факта: как это в стране, где не на словах, а реально, на деле, отвергается всею государственной и культурной работой ее диктатора—рабочего класса, всей работой его мозга—партии, национальная рознь,—в этой стране так постыдно и цинично вспыхивает антисемитизм—гибельнейшее выражение человеконенавистничества?

Не может быть вопроса: надо ли бороться против антисемитов? Но есть два вопроса: достаточно ли усердно борются? И—как следует бороться?

М. ГОРЬКИЙ

Вырезка из газеты Красноярский Рабочий
№ от 19/II 1936 г.

РЕШИТЕЛЬНО ИСКОРЕНИТЬ АНТИСЕМИТИЗМ!

Казанцевы затравили рабочего Гайснера. Надо выяснить, почему милиция, по заявлению Гайснера, не приняла никаких мер для обуздания антисемитов

СЛОВО ЗА ПРОКУРАТУРОЙ

В августе, по доказательству гр. Гайснер, раскрыто хищение из магазина Сибторга № 2.

Дело было передано прокуратуре. Виновник—слесарь мастерских Казанцев—был снят с работы до суда.

С этих пор со стороны семейства Казанцева, в доме которых живет Гайснер, началась травля, посыпались оскорбления. Ему в глаза говорили:

— Лягавый, жидюга, мы тебя все равно уберем.

Казанцевых поддерживал их зять Лукашенок С., старший милиционер 1 отделения милиции, в прошлом сын попа.

Затравленный антисемитами Гайснер подал в милицию заявление, прося защиты, но оно оставлено без внимания.

Антисемиты Казанцевы обнаглели окончательно. Они заявляют Гайснеру:

— В доброе время таких лягавых жидюг мы вешали, скоро опять будем делать так.

Милиционер Лукашенок живет в одной ограде, слышит эти издевательства и только усмехается.

Однажды, когда Гайснер копал для уборной яму, Лукашенок с иронией сказал ему:

— Хорошая могила будет для тебя.

Эту компанию антисемитов следует привлечь к ответственности.

Слесарь Казанцев своими наглыми поступками позорит звание рабочего. Рабочие должны осудить его.

В прошлом Казанцев—надзиратель царской тюрьмы в Красноярске, присутствовал при экзекуциях, а возможно, что и принимал в них участие. Органы прокуратуры должны срочно расследовать это дело.

Позор симулянту, пьянице, издевающемуся над женой

Сверловщик вагонного цеха мастерских Елизарьев Я. считаясь по бюллетеню больным, пьянствует и устраивает дома скандалы.

Приводит компанию в 3—4 чел. и требует от жены закусить. Если закуски не находится, Елизарьев избивает жену и детей.

В ночь на 28 сентября Елизарьев пришел пьяный с компанией в антейного цеха Кузьминых А., схватил топор и начал гоняться за женой. Чтобы избавиться от побоев, жена выпрыгнула в окно со второго этажа и ушла ночевать к соседям.

На нравственное и физическое увечье женщины следует обратить внимание.

Врачебному персоналу нужно установить, действительно ли Елизарьев болен. Если он симулирует, страхкасса должна лишить его пособия.

В отношении комсомольца Кузьмина ячейка ВЛКСМ должна поставить вопрос о дальнейшем его пребывании в рядах комсомола.

Знающий

Рабочие требуют выгнать Бальмаковых из своей среды

Что же местком ждет?

Бывшего подрядчика Бальмакова многие в Красноярске знают. Это враждебно к советской власти настроенный тип. Он крепкий собственник-домовладелец.

Каким-то образом Бальмаковому сыном удалось устроиться в железнодорожные мастерские. На производстве от них пользы нет. Они только разлагают рабочих, сеют различные ложные слухи.

Коллектив рабочих подал в местком заявление, чтобы Бельмаковых из мастерских убрали. До сих пор местком не ответил на это ни слова.

А. Н.

Освободимся от хулиганства

В августе, на 4 околодке 6 уч. пути подстарший рабочий Уфимцев ударил гребком работницу Ефскейкину. До сего времени к ответственности он не привлечен, хотя местком и ходатайствал перед нач. участка пути о снятии Уфимцева с работы на околодке.

Уфимцев, хулиган неисправимый будучи мастером на ст. Кача, был выгнан оттуда за драку с рабочим

К. Т.

Вырезка из газеты
№ от 1936 г.

פארטיי-בילדונג פאר די אידישע ארבעטער-מאסן

Dec 6/12

Бюро газетных вырезок издательства „Дiелi Утра".
Киев, ул. Волынского 19. Телефон 54-19.

Вырезка из газеты
№ от 1936 г.

Бюро газетных вырезок издательства „Дiелi Утра".
Киев, ул. Волынского 19. Телефон 54-19.

Вырезка из газеты
№ от 1936 г.

אסאך דירעקטיון און וויניק ארבעט

פרעגן אגיטאטאר אבליגאטארישער ביז ונג אף דער אידישער שפראך)

מיטל דירעקטיוון און מיטל ארגא־
נען דארף מען האבן, אז אזא פראגע,
מי אלגעמיינע אפליגאטארישע בילדונג, מון
וועלכער עס איז אזא נרויסער מאס
אפהענגיג דער שעלער שיאלע מוגם 5־יא־
ריקן פלאן, זאל באשטיין איר אנטשיידע־
נע לייזונג, וויי אלע אנדערע שלאג־פראגן?
צי איז דען א באשלום מון אזא אומפאר־
מעמן ארגאן, מי, דער 15־טער פארטיי־צו־
שטענדיקער, ניט נעוואר?

נאר דעם, וויי דער 15־טער פארטיי־צו־
זאמטאמער האם אין זיין דירעקטיוער בא־
שיטונג וועגן צוגוטשטעלן דעם 5־יאריקן
פלאן באאמט דן נרונטע באדייטונג מון אל־
געמיינער אפליגאטארישער בילדונג. האבן
זיך מיט דעם פראגע פארנומען א נאנצע רי־
אנאנצן און האבן אויך אנגענומען פראק־
טישע שריט.

אויך וועגן די נאצמינערהיים האבן
די ארבאנץ ארויסגעלאזן א נאנצע ריי צו־
באשלוסן, נעגנן צוי דערמאנען דעם
באשלום מוגם ע"ק מון דער פארטיי־ און
מוגם ראספובליק מון ר.ס.ד.מ.ט. מון 20
סעפטעמבער 1928 "האבנדיג אין מחש די בא־
דייטונג מון דער אלגעמיינער אפליגאטאר־
שער בילדונג מאר די נאצמינערהיים
מאר די אומפאלקסטימלעכע מאנ־
נשאפטן און נעגנטן, מארלינן דעם
מאלקסבילד מון ר.ס.ד.מ.ט. צוזוישטע־
לן באזונדערע פלענער מאר אלגעמיינע
אפליגאטארישער בילדונג, וי מאר די נאצ־
מינערהיים, וואס מאנען אין מאסטאב־
סע מאסן, אזוי אויך מאר די אומפאנא־
סע מאדעטשע מאליאלסטישע רשות־
לינן"... אזוינע און עלנעכע באשלוסן מוגן
אויך זיין אין אינערוויק דעפובלין. נאר
דער באשלום האם נים נעפראגן קיין פראק־
טישע אנווענדונג. נים נענג בראכט אין
ארום דער פראגע מאליזירט נעווארן די
נעזעלשאפלעכע טיינונג. שוין א יאר שטייט
מון דער נאראוס ציטירטער מארכרדענונג,
אז עס איז חיניק וואס נעפאל נעווארן אי־
דעם נעגנט. א נים דערלאנגארער ארבעסט־
פעסט אין פערוואל מון דעקאנספרוקציע.

קיין האבן זייער וויניק יעדיעס מון אלע
רשופובליקן (די אידי־טער מון די פאלקס־
בילדן אין די נאצרעפובליקן און איר. אינ־
סטרוקטארן האלפן נים, מי פאוויס אויס,
די פראגע מאר קיין מיכטיקע אין פאלויס־
פן ווי חיניק אין דער פרעסע), נאר די יע־
דיקע, וואס טיר האבן מון ר.ס.ד.מ.ט., ווי־
נען או פאסטע נים קיין אויכנאם און זיינען
כאראקטעריסטיש פאר אלע רשופובליקן.
בין היינטיקן פאג האם נאך נים דער פאל־
פאפילר פון ר.ס.ד.מ.ט. קיין פאנאנדער־
נעארבעטע פאשריאלן מעגן דער פראגע
מון אלגעמיינער אפליגאטארישער בילדונג.
נאר מער: פון אין נאר נים דערכנעפיקט נע־
וואדן דער אזוי ננרונדעדער „אנטשלוסנס־
פעריאד" מון רוי־פאשריאלן, וואס
שף זייער נרויס צאל מען קאנען דערי־
ארבעטן דאס פלאן מון אריינפיר אלגעמי־
נע אפליגאטארישע בילדונג אף אידיש. אין
אינעטריקע רשופובליקן באשטייט עס,
זייער מעלדער, אויך נים בעסער מים דער
פראגע. אויב עס נאל זיין פארקערט, האל־
טן זיי דאך זיך נעלאזן העלן, וואלטן נע־
נעבן מעגן דעם צו טיון.

פרעגע זיך, צי קען מען דולדן אזא פאר־
שלעפרישע באציאונג צו דער פראגע מעגן
אינפירן אלגעמיינע אפליגאטארישע ביל־
דונג אין פעריאר מון אינערבויען אונזער
ווירטשאפט? דען, מען די פארטיי שפעלט
שארף די פראגע מעגן. אויסהויבן דעם
קולטורעלן ניוהא מון די ארבעסער און הא־
רעפאשע מאסן, זיי זיי נאלן קאגן פעסיוו
מיטהעלפן התכסירן די אינפאנג, וואס
שפיינן פאר אנו אין צוקונפט מיטן
5־יאריקן פלאן באזונדערס אין צוקונפט.
הגם דערמיט, מען מיר שפעלן ערנסט די
פראגע מעגן אויסטיילן דעם 5־יאריקן פלאן
אין 4 יאר.

א צווייטע זייט מון דער פראגע: אפ הגם
זיך פארעדיקט אזא ווייכיקע מאסאפאגע,
וואס אין דירעקט פארבונדן מיטן שפאלט
מון אינטערן די אלגעמיינע אפליגאפאר־
שע שולן מון שפאפ אין שפעפל, נאר קיין
בריידע אינפאלקסארבעט אין ארום דעם
נים אנטהיקלט נעווארן. אפ ארבעטן שוין
די שולן אין מוקן נראנן, און די פאלקס־
קולטור־ארגאנען האבן נים קיין אינגער אן
קיין פינגער קיין קלאפ נעמאן, אז דער אוים־
נעם־פעריאר זאל אויסנעוועט ווערן אף
פארעפערן דעם צופאלס מון שילער אין
די שולן. עפעס, בא אזא זייטען א נאנצע
שולע — זיי האבן ארויסנעמן — זאל צו־
נעמ־ן קיין פלאג נעמאן, אז דער אוים־
שלוס, מי זיי פאנען ארויסנעמן, צאל צו
צאל אידישע שולן, ווא אין די נרופן זיי
צו פיזרישל אדער א העלפט מון דער
צאל שילער, וואס דארפן זיין לויט דעם
אלגעמיין אנגענומענעם פלאן, אין דערצו־
דער ניט אין. אינגן נענעמענעם שפעפל און
שאפ פארן קינדער מון שול־עלטער, וואס
ניטא נים ארומנענאפאפ מים דער אידישער
צי קאן מען דען נים קוואליפיצירן אזא
נאכלעסיקע באציאונג צו פראגן מון קול־
טור־רעוואלוציע, וי קאנינעשט־פארשל־
פערישע, וואס דארף אנשטיין ארויסנע־
מרונן ווערן מון אונזר פראקטישער אר־
בעט?

חייבער פאר אזוי נים זיין. די פראנע
מון אלגעמיינער אפליגאפאריישער ביל־
דונג אף אידיש דארף אויסהערן זיין א
פאניינעפיש־פאפאסישע. צו איר דארף
מען צוציען די אינפשריקאפטיקע מון
דער נעזעלשאפלעכקייט, וואס מערב פריים
אויסנעדרעפ אף אלע נעביטן מון פאדעפשן
לעבן, זי דארף באשטען פון פרייטשע בא־
לוכמונג אין דער אידישער קאפפערנט.

די אידעאר בא די נאצאפאקאמבילדן
און אויפקפעקער בא די קריוישע
בילדאפאמילן, דער אידישער לערער און
קולטור־טוער — אלע כארפן זיך מים דער
פראנע מארינפארפירן און מיטהעלפן אויך
וואס שעלערער לייזונג.

סוף כאפן אלע אף דער פראנע אנהאי־
בן קיין, וי אף א מיכטיקן רינג מון אונזער
קולטור־רעוואלוציע און אינדוסטריאל־
זיר־אויסנאבע.

ד. ראזנפעלד.

די אידישע ארבעטער-מאסן

דארפן באדינט ווערן אף זייער מוטער-שפראך

אדער זי פאלן ארונטער דער וויכקונג פון די שאוויניסטן און קלע־
ריקאלן, וואס דערצו ברענגט די נאכלעסיקע אויפערשלעכטערע מאציאונ מי־
צוי די פארטקאמסן און קנמערלעך.

ענערגישער מאבילויזירן צום קאמף קנען נעמאכן, נאלעניף און קלעריקאל די
אידישע ארבעטער און הארעפאשניקעס

ווי האלט עס מיט דער אידארבעט צווישן די אידישע ארבעטער

די אפפאזיציע ארבעט צווישן די אידי־
שע ארבעטער און הארעפאשע פאסן
ווערט שלן מער פארשווינדענער און פאפא־
דערצוקלסטער. עס וואקסן אוים נייע אי־
דישע דערפער, עס ארנאניזירן זיך הונ־
דערטער נייע ערד־ארבעטער־קאלעקטיוון
און סיסקאפ־ארטעלן. די אידישע הנדע־
פאשע ענטפ ...שלן פער־ארויז
ארבעטע, מיילן ניט אוים קיין פארטיי
כאווער פער דערציהונקער ארבעט
דארפ מון, וואקסן און עס וואקסן דער
אידישער שאוויניזם און קלעריקאליזם.

ווייטען דערפים שוויסט ארויף ד
פראנע וועגן קאדרען אידמוער. ס'איז נ
פאקט, אז די קאדרען אידמוער וואקסן זיי
ער. און זייער פאציאנט. ס'איז אויך נ
פאקט, אז ניט אלע אידישע וויכטן פאדס
פאקט צו די נייע פאדינגונגן, וואס ד
פארכודע פאציאליסטישע פויאנג. פא
וועדערט אין דער אידישער פוויטע,
שפעלט פאר זיי. די אנפאלטענע פוס
רענען אפגוג אין דער אידארבעט אין
מיטרוילער סוציאליזיר דיקטיק
פאר. אין ערנסטער וויזע די פראנע הענ
קארען אידישר אוצע שפראכ־ען, וי וועג
עס איז.

די אפפאזיציאנירישע נאראשונג פון די
אירסעקציעס, וואס הענ פאקטיקן אין
דעפאדר, האפ אלוג פאר זיך צו לייג
זעדע דעם נים אריינצוקנג. אין
אונזער סאוועטישן און פארטיאישן לעבן
—שוג זאל אין צו זעגן אין דער נוים
נער שיידער־פאברים (זע ארנען די פא־
פיץ „ראבר, וואו די אידארבעט הינסט")
—בדעגם דידאזוקיע לאנג אויך דערצו
אן די רשפלער פון דער אידישער נוי־
שוואזיץ, די כעפליים, באלעגוטים, די קלי־
קוידש און זייערע אידשאלאנן — די צי־
אניסט און די קלעריקאלן, פרואהן זיך

פארשרייבן ארבעט זוכער וויבאנג אף דיר־קציע
ניע אידישע ארבעטער און הארעפאשעע
פוערים. דעמאזיקן קאמף פון מען ניט
דערנעזקלסטער. עס וואקסן אוים נייע אי־
דישע דערפער, עס ארנאניזירן זיך הונ־
דערטער נייע ערד־ארבעטער־קאלעקטיוון
און סיסקאפ־ארטעלן. די אידישע הנדע־
פאשע ענטפ ...שלן פער־ארויז
ארבעטע, מיילן ניט אוים קיין פארטיי
כאווער פער דערציהונקער ארבעט
דארפ מון, וואקסן און עס וואקסן דער
אידישער שאוויניזם און קלעריקאליזם.

ווייטען דערפים שוויסט ארויף ד
פראנע וועגן קאדרען אידמוער. ס'איז נ
פאקט, אז די קאדרען אידמוער וואקסן זיי
ער. און זייער פאציאנט. ס'איז אויך נ
פאקט, אז ניט אלע אידישע וויכטן פאדס
פאקט צו די נייע פאדינגונגן, וואס ד
פארכודע פאציאליסטישע פויאנג. פא
וועדערט אין דער אידישער פוויטע,
שפעלט פאר זיי. די אנפאלטענע פוס
רענען אפגוג אין דער אידארבעט אין
מיטרוילער סוציאליזיר דיקטיק
פאר. אין ערנסטער וויזע די פראנע הענ
קארען אידישר אוצע שפראכ־ען, וי וועג
עס איז.

די אפפאזיציאנירישע נאראשונג פון די
אירסעקציעס, וואס הענ פאקטיקן אין
דעפאדר, האפ אלוג פאר זיך צו לייג
זעדע דעם נים אריינצוקנג. אין
אונזער סאוועטישן און פארטיאישן לעבן
—שוג זאל אין צו זעגן אין דער נוים
נער שיידער־פאברים (זע ארנען די פא־
פיץ „ראבר, וואו די אידארבעט הינסט")
—בדעגם דידאזוקיע לאנג אויך דערצו
אן די רשפלער פון דער אידישער נוי־
שוואזיץ, די כעפליים, באלעגוטים, די קלי־
קוידש און זייערע אידשאלאנן — די צי־
אניסט און די קלעריקאלן, פרואהן זיך

ד. ס.

אריינציען אין פראקטאריישן לעבן די נייע אידישע ארבעטער

(דאנגאס, רשפובליק זאוואד)

בא היינטיקן מאג נעפינם זיך אינם רי־
קאדער־זאוואד 12000 ארבעטער, צוישן
זיי האבער 400 אוינ. יעדער מאג קומען
צו אינם זאוואד נייע אידישע ארבעטער
מון פולפשין, נאכאלעמע א.א.ו. זיי נעם
ארבעט מיטן צוזיכ זיי נים נעדרייט. זיי
אידישע א־בעפער זיינען נים אריינגענ־
נו אין „בעשטי", סיי שריבפ נים אוים
קיין אידישע צייטונגען.

נים נעקוקט אף דעם, וואס די קרימי־
שע ציימונ „קאמפאנארפ" האם אריינ־
נידרט אן עקסטרעמע אינער די אידישע
קאלאניעס, איז די עקסטרעמע, וי פ פא־
לישער מאכטנם, נים פארפעסטיקט נע־
וואדן אינ זאוואד. אין אינדוסטריאל־
זיר־אויסנאבע, וואו נים ווייט פון דער
שטאט זענען אפגעשטעלט אידישע ארבע־
טער, ווערן זיי פון אלע זייטן אנגעפאלן
פון פארשידענע אנטישע אגיטאטארן.
אזוי, למשל, האבן אין דער אויסנאבע
פון דער שטאט פאנדאן, וואו ס'ווינען
מער ווי 1000 אידן, נאך ניט נעקענט
קיין אידישע ארבעטער־קלוב. אין דער
שטאט זעלבסט איז דאס קלוב נים נוט
באזוכט, ווייל דאס איז דער ארט, וואו
אלע אנטישע אגיטאטארן זאמלן זיך.

אין דער נאנצער נענענט פון זאוואד
ווינען אידן אין פאלנענדע ערטער: אין
דער שטאט זעלבסט, אין דער אויסנאבע
פון דער שטאט פאנדאן, אין דער שטאט
פאלאנאק, אין דער שטאט פאנדאן, אין
דער שטאט פאלאנאק, אין דער שטאט
פאלאנאק, אין דער שטאט פאלאנאק

Подробности покушения на тов. Ленина.

Председатель рабочего комитета завода Михельсон тов. Иванов рассказал следующее о покушении на жизнь тов. Ленина.

За некоторое время до начала митинга, когда на заводе еще не было тов. Ленина, в здании, где должен был состояться митинг, появилась молодая женщина лет 26—28. Она держалась около стола, где продавали книги и, казалось, была крайне взволнована и возбуждена, что обратило внимание мое и еще некоторых товарищей. Она была совершенно одна, не разговаривала, но вслушивалась в беседы отдельных товарищей.

Ея возбужденный вид привлек наше внимание, однако, мы не придали ему никакого значения, сочтя ее коммунисткой-членом партийной районной организации, и во время речи тов. Ленина потеряли ее из вида. Но несомненно, что она присутствовала на митинге.

Эта женщина затем стреляла в тов. Ленина.

Во время речи тов. Ленина в здание вошли две женщины. Одной из них на вид было лет 33—35, другая была более пожилая.

Женщины пробрались к трибуне и более молодая (которая затем «держала тов. Ленина у входа), обратившись к своей спутнице, возбужденно и как бы «восторженно» воскликнула: «Л... и уже здесь!» Затем обе женщины разошлись в разные стороны и как казалось потом, одна из них пробралась к выходу, где и задержала тов. Ленина.

Во время речи тов. Ленина все три женщины ускользнули от нашего внимания.

Когда тов. Ленин кончил, спустился с трибуны и стал надевать пальто, к нему подошел какой-то гимназист лет 16—17 и обратился с вопросом.

По моему мнению гимназист напоминал лицом женщину, которая стреляла в тов. Ленина. Тов. Ленин вышел, окруженный большой толпой, из корпуса завода и тут к нему обратилась одна из тех двух женщин, которые вошли в здание во время его речи. Мне кажется, что женщина задала вопрос, отчего в Москву не пропускают муку, или вообще спросила, что-то из области продовольствия. Тов. Ленин отвечал ей, прижем она возражала и старалась завязать спор. Отвечая на вопросы, тов. Ленин занес ногу на подножку автомобиля, который ожидал его, в это время раздался выстрел, затем другой, третий, четвертый. Тов. Ленин упал за автомобилем, женщина, разговаривавшая с ним была ранена в руку и грудь. Испуганная толпа бросилась обратно в здание корпуса, но моментально опомнившись от испуга, вернулась на помощь тов. Ленину, который был поднят и положен в автомобиль. Тов. Ленин был в полном сознании.

Стрелявшая женщина, воспользовавшись минутной суматохой и растерянностью, бросилась бежать. Ее догнали на улице и привели обратно. Она не сопротивлялась и молчала. Левой рукой она закрыла себе лицо, а другой старалась попасть в грудной карман, но я отвел от лица ея руку, заметил: «Если ты не имела стыда стрелять в тов. Ленина, то пусть у тебя не будет стыда смотреть нам в глаза». Разъяренная толпа пыталась растерзать преступницу, но мне и еще нескольким товарищам удалось увезти женщину в военный Комиссариат.

Раненая сообщница была отвезена мною в Петропавловскую больницу, а затем привезена в военный Комиссариат. Когда мы были в больнице, то туда привезли женщину, которая была вместе с задержавшей тов. Ленина. Гимназиста, который, по моему мнению, был причастен к преступлению, задержать не удалось.

(«Изв. Ц. И. К.»).

אריאָפ פון מארק.

(א שלוחבאריכט צו א 2-ערליקער דיסקוסיע).

נאך פארשידענ האבן סיר נעהאט ניט ווייניק צו טאן מיטן וועלכאריסמן פ"ע"סטשין מעוניציפל„אידיקאמיטע", זיי זין ערנסטן פענגער אין קאמף פאר דער אידישער ארבעטער-יוגנט האבן סיר אים, פאר שפייט זיך, ניט באהאלטן; ער איז אבער נויטיג צו וויסן דער פולער וויכטיקייט פון דער אידיש-ניסנאזיס־טישער כיבאס-ציען סיט נעהאלטענע מארקסיסטישע הויפאטעט, וואס סיט זיי האבן ניט דערלעבנט בא־כערים-עקסטרעמרעט (די סיטענער פון דער הייליקער ישיעוו-באכערישער סטורע) באווייז צו פארווירצן די קליינשטע־טרייע כיוועוויס־האפאטיק. דאס ענדל פון אידיקאמיטע האט נעמאכט צוניוסאמלען קענן אונז אן לענאיזירן די שוועריג־סיילים פון קליינבירגער־לעכע יוגנד־קרייזלעך, און צו שאפ סיך אואודע האס זיער דער אידקאמיטע טאקע סיט אימפעט נעגומען?

צו ינעכר צייט האס ער „לסני סחל ועדה" נע־לייקנט ינדע ערוועשאפט סיט די פ"ע — דאס איז א נייער טעקטיציטישער בילבל". — ער איז פרינ־סרוי פון ינדן פארטיי־צוים און האס נאר אליין בע־דיוע צו שאפן אן אויגענעם „קאמוניסטיש צענטר", ראכאבע ליצלאן. אין אוראיגע האבן זיי כיוועד־ליים נעגוג דערפון, פענדריס שטיצע, ניט נאר באס „בונד", נאר אפילו... בא די טעקטיציסטן. בא דער י. ס. איז ניט אוסטענטומען צו בעמן. זי איז א נוס־הערציק, זי האס שלעין נעגוגן.

צוי אונז האס אט די טאקטיק נעמאכט נאר א פלוינעם רוישען. צו דזרזכינסקיס איז נעווען דער פליהר פון „אומאפארטיאישקיט", אז סיר זאלן אוי־סער אים ניט באהערן נא ערשטן פראגראם־פונקט:

ಕೆ.ಜಿ.ಎಫ್.ನಲ್ಲಿ ಕಾರ್ಮಿಕರ ಸಭೆ

ಕಾಂಗ್ರೆಸ್ ಪಕ್ಷದ ಸಂಸದೀಯ ಸಭೆಯಲ್ಲಿ ಸೋನಿಯಾ ಗಾಂಧಿ ಭಾಷಣ

ಸಂಸತ್ತಿನ ಚಳಿಗಾಲದ ಅಧಿವೇಶನದಲ್ಲಿ ಕೈಗೊಳ್ಳಬೇಕಾದ ಕಾರ್ಯಕ್ರಮಗಳ ಬಗ್ಗೆ ಚರ್ಚಿಸಲು ಕಾಂಗ್ರೆಸ್ ಪಕ್ಷದ ಸಂಸದೀಯ ಸಭೆಯು ಇಂದು ಬೆಳಿಗ್ಗೆ ಪಕ್ಷದ ಅಧ್ಯಕ್ಷೆ ಸೋನಿಯಾ ಗಾಂಧಿ ಅವರ ನೇತೃತ್ವದಲ್ಲಿ ಸೇರಿತ್ತು. ಸಭೆಯಲ್ಲಿ ಪಕ್ಷದ ಸಂಸದರು ಮತ್ತು ಕೇಂದ್ರ ಸಚಿವರು ಭಾಗವಹಿಸಿದ್ದರು.

ಸಭೆಯಲ್ಲಿ ಮಾತನಾಡಿದ ಸೋನಿಯಾ ಗಾಂಧಿ ಅವರು, ಕೇಂದ್ರ ಸರ್ಕಾರವು ಜನಸಾಮಾನ್ಯರ ಸಮಸ್ಯೆಗಳಿಗೆ ಸ್ಪಂದಿಸುವಲ್ಲಿ ವಿಫಲವಾಗಿದೆ ಎಂದು ಆರೋಪಿಸಿದರು. ಬೆಲೆ ಏರಿಕೆ, ನಿರುದ್ಯೋಗ ಮತ್ತು ರೈತರ ಸಂಕಷ್ಟಗಳ ಬಗ್ಗೆ ಸರ್ಕಾರ ಗಂಭೀರವಾಗಿ ಗಮನ ಹರಿಸಬೇಕು ಎಂದು ಅವರು ಒತ್ತಾಯಿಸಿದರು.

"ಸಂಸತ್ತಿನ ಅಧಿವೇಶನದಲ್ಲಿ ಈ ವಿಷಯಗಳನ್ನು ಪ್ರಮುಖವಾಗಿ ಪ್ರಸ್ತಾಪಿಸಬೇಕು. ಸರ್ಕಾರವು ಉತ್ತರದಾಯಿತ್ವದಿಂದ ನುಣುಚಿಕೊಳ್ಳಲು ಬಿಡಬಾರದು" ಎಂದು ಅವರು ಹೇಳಿದರು.

ಸಭೆಯಲ್ಲಿ ಪಕ್ಷದ ಹಿರಿಯ ನಾಯಕರಾದ ಮನಮೋಹನ್ ಸಿಂಗ್, ಎ.ಕೆ. ಆಂಟನಿ ಮತ್ತು ಅಹ್ಮದ್ ಪಟೇಲ್ ಅವರೂ ಉಪಸ್ಥಿತರಿದ್ದರು. ಚಳಿಗಾಲದ ಅಧಿವೇಶನವು ಡಿಸೆಂಬರ್ 4 ರಿಂದ ಆರಂಭವಾಗಲಿದೆ.

ಬೆಂಗಳೂರಿನಲ್ಲಿ ಮೆಟ್ರೋ ಮಾರ್ಗ ವಿಸ್ತರಣೆಗೆ ಚಾಲನೆ

ಬೆಂಗಳೂರು ನಗರದ ಸಂಚಾರ ದಟ್ಟಣೆಯನ್ನು ಕಡಿಮೆ ಮಾಡಲು ಮೆಟ್ರೋ ರೈಲು ಮಾರ್ಗವನ್ನು ವಿಸ್ತರಿಸುವ ಕಾಮಗಾರಿಗೆ ಮುಖ್ಯಮಂತ್ರಿ ಸಿದ್ದರಾಮಯ್ಯ ಅವರು ಇಂದು ಚಾಲನೆ ನೀಡಿದರು. ಕೆಂಗೇರಿಯಿಂದ ಚಲ್ಲಘಟ್ಟದವರೆಗೆ ಸುಮಾರು 7.5 ಕಿಲೋಮೀಟರ್ ಉದ್ದದ ಮಾರ್ಗವನ್ನು ನಿರ್ಮಿಸಲಾಗುತ್ತಿದೆ.

ಈ ಯೋಜನೆಗೆ ಒಟ್ಟು 1,578 ಕೋಟಿ ರೂಪಾಯಿ ವೆಚ್ಚವಾಗಲಿದ್ದು, ಇದರಲ್ಲಿ ಕೇಂದ್ರ ಸರ್ಕಾರವು 450 ಕೋಟಿ ರೂಪಾಯಿ ಅನುದಾನ ನೀಡಲಿದೆ. ಉಳಿದ ಮೊತ್ತವನ್ನು ರಾಜ್ಯ ಸರ್ಕಾರ ಮತ್ತು ಬೆಂಗಳೂರು ಮೆಟ್ರೋ ರೈಲು ನಿಗಮ ಭರಿಸಲಿದೆ. ಕಾಮಗಾರಿಯನ್ನು ಮೂರು ವರ್ಷಗಳಲ್ಲಿ ಪೂರ್ಣಗೊಳಿಸಲು ಗುರಿ ನಿಗದಿಪಡಿಸಲಾಗಿದೆ.

ಕಾರ್ಯಕ್ರಮದಲ್ಲಿ ಮಾತನಾಡಿದ ಮುಖ್ಯಮಂತ್ರಿಗಳು, "ಬೆಂಗಳೂರಿನ ಜನರು ಪ್ರತಿದಿನ ಸಂಚಾರ ದಟ್ಟಣೆಯಿಂದ ತೊಂದರೆ ಅನುಭವಿಸುತ್ತಿದ್ದಾರೆ. ಈ ಮೆಟ್ರೋ ವಿಸ್ತರಣೆಯು ಸಾವಿರಾರು ಜನರಿಗೆ ಅನುಕೂಲವಾಗಲಿದೆ" ಎಂದು ಹೇಳಿದರು. ಕೇಂದ್ರ ಸಚಿವ ಹರ್ದೀಪ್ ಸಿಂಗ್ ಪುರಿ ಅವರು ವರ್ಚುವಲ್ ಮೂಲಕ ಭಾಗವಹಿಸಿದ್ದರು.

ಈ ಮಾರ್ಗದಲ್ಲಿ ಒಟ್ಟು 6 ನಿಲ್ದಾಣಗಳು ನಿರ್ಮಾಣವಾಗಲಿವೆ. ಕೆಂಗೇರಿ ಬಸ್ ನಿಲ್ದಾಣ, ಕೆಂಗೇರಿ ಉಪನಗರ, ಕೆಂಗೇರಿ ಬಸ್ ಡಿಪೋ, ಕೆಂಗೇರಿ ಟಿಟಿಎಂಸಿ, ಚಲ್ಲಘಟ್ಟ ಮತ್ತು ಚಲ್ಲಘಟ್ಟ ಗಾಲ್ಫ್ ಕೋರ್ಸ್ ನಿಲ್ದಾಣಗಳು ಇದರಲ್ಲಿ ಸೇರಿವೆ. ಪ್ರತಿದಿನ ಸುಮಾರು 1.5 ಲಕ್ಷ ಪ್ರಯಾಣಿಕರು ಈ ಮಾರ್ಗವನ್ನು ಬಳಸುವ ನಿರೀಕ್ಷೆಯಿದೆ.

ಕೃಷಿ ಮೇಳದಲ್ಲಿ ಸಾವಯವ ಕೃಷಿಗೆ ಒತ್ತು

ಹಾವೇರಿ ಜಿಲ್ಲೆಯ ರಾಣೆಬೆನ್ನೂರಿನಲ್ಲಿ ಮೂರು ದಿನಗಳ ಕೃಷಿ ಮೇಳವು ಇಂದು ಆರಂಭವಾಯಿತು. ಮೇಳದಲ್ಲಿ ಸಾವಯವ ಕೃಷಿ ಪದ್ಧತಿಗಳ ಬಗ್ಗೆ ರೈತರಿಗೆ ಮಾಹಿತಿ ನೀಡಲಾಗುತ್ತಿದೆ. ಜಿಲ್ಲೆಯ ವಿವಿಧ ತಾಲ್ಲೂಕುಗಳಿಂದ ಸಾವಿರಾರು ರೈತರು ಮೇಳಕ್ಕೆ ಭೇಟಿ ನೀಡಿದ್ದಾರೆ.

ಮೇಳವನ್ನು ಉದ್ಘಾಟಿಸಿದ ಜಿಲ್ಲಾಧಿಕಾರಿ ಶ್ರೀಮತಿ ರಾಜೇಶ್ವರಿ ಅವರು, "ರಾಸಾಯನಿಕ ಗೊಬ್ಬರಗಳ ಅತಿಯಾದ ಬಳಕೆಯಿಂದ ಭೂಮಿಯ ಫಲವತ್ತತೆ ಕಡಿಮೆಯಾಗುತ್ತಿದೆ. ರೈತರು ಸಾವಯವ ಕೃಷಿಯತ್ತ ಗಮನ ಹರಿಸಬೇಕು" ಎಂದು ಕರೆ ನೀಡಿದರು.

ಮೇಳದಲ್ಲಿ 120 ಕ್ಕೂ ಹೆಚ್ಚು ಮಳಿಗೆಗಳನ್ನು ತೆರೆಯಲಾಗಿದ್ದು, ಸಾವಯವ ಗೊಬ್ಬರ, ಜೈವಿಕ ಕೀಟನಾಶಕಗಳು ಮತ್ತು ಸುಧಾರಿತ ಕೃಷಿ ಉಪಕರಣಗಳ ಪ್ರದರ್ಶನ ಏರ್ಪಡಿಸಲಾಗಿದೆ. ಕೃಷಿ ವಿಜ್ಞಾನಿಗಳು ರೈತರೊಂದಿಗೆ ಸಂವಾದ ನಡೆಸಿ ಅವರ ಪ್ರಶ್ನೆಗಳಿಗೆ ಉತ್ತರಿಸುತ್ತಿದ್ದಾರೆ.

ಮೇಳದ ಮೊದಲ ದಿನವೇ ಸುಮಾರು 3,000 ರೈತರು ಭೇಟಿ ನೀಡಿದ್ದಾರೆ ಎಂದು ಆಯೋಜಕರು ತಿಳಿಸಿದ್ದಾರೆ. ಮೇಳವು ಶನಿವಾರ ಸಂಜೆ ಸಮಾರೋಪಗೊಳ್ಳಲಿದೆ.

יין אן־נב אשכנז א נייטש

דער שטריקער און דער וועבער

פאר בלעטל

ארבעטער־אינפארמאציע און בריף פון די פאבריקן
פון סקאנדינאוויע און אנדערע פאך ארבעטער
(בית צ"ב, פון דער ארבעטער פראקציע)

אינהאלט:

1. צום יעצטיקן סעב
2. דער סעב אין פאך
3. אונזער קאמף
4. ביי די וועבער (אינפארמאציע אין כייו
זון ארבעטס־פלעצער)
5. וי־אזוי קעמפט די אנדרה־בוי־אקריאצע
קעגן די ... ארבעטער
6. אין וואך פון מיין ארבעטס־לעבן
7. ביי די שטריקער (אינפארמאציע אין
בריוו פון די ארבעטס־פלעצער)
8. די לאגע אין שטריקער פאך
9. דער שטריק פון די מעשטערלער ארבעטער
10. נאך די בלושקע אקאאבער דעמאנסטראציס

דער פאך בלעטל איז:

— א פאר ייער אפטיער ארבעטער
זיי ארמס פון פאבריקן און
ווערקשאפן!

דער פאך בלעטל שטרעבט:

— אויפצוקלערן און ארגאניזירן
די ארבעטער שטריקער און
וועבער צום קאמף פאר אונזערע
נערעכטע פארלאנגען!

דער פאך בלעטל רופט:

— אלע ארבעטער אויף שטרייק!
אונזערע אונזער קאמף!

ארבעטער, 1933

איז אויך א סוף צום „פראגרעסיוויזם".

נשמ קוקט אויף דעם „פראגרעסיוון" ארבעטער־פירער פון דער אינדוסטריעל־פארבאנד, ווי אויף א פרעמדן מענטש. ער פילט, אז ער איז ניט קיין טייל פון דער ארבעטער־קלאס, ער איז ניט קיין חבר פון דער פאבריק־קאמיטע, ער איז ניט קיין שליח פון דער ארבעטער־מאסע. ער איז נאר א „פראגרעסיוון" ארבעטער־פירער, וואס ווערט באצאלט פון די קאפיטאליסטן, כדי צו פירן אין ארבעטער־קרייזן די פאליטיק פון דער אמעריקאנער פעדעראציע פון ארבעט.

נשמ קוקט אויף דעם „פראגרעסיוון" ארבעטער־פירער ווי אויף א פרעמדן מענטש, ווי אויף א פיינט. ער פילט, אז ער איז ניט קיין חבר פון דער פאבריק־קאמיטע, ער איז ניט קיין חבר פון דער אינדוסטריעל־פארבאנד, ער איז ניט קיין שליח פון דער ארבעטער־מאסע. ער איז נאר א „פראגרעסיוון" ארבעטער־פירער, וואס ווערט באצאלט פון די קאפיטאליסטן, כדי צו פירן אין ארבעטער־קרייזן די פאליטיק פון דער אמעריקאנער פעדעראציע פון ארבעט.

נשמ קוקט אויף דעם „פראגרעסיוון" ארבעטער־פירער ווי אויף א פרעמדן מענטש, ווי אויף א פיינט. ער פילט, אז ער איז ניט קיין חבר פון דער אינדוסטריעל־פארבאנד, ער איז ניט קיין חבר פון דער פאבריק־קאמיטע, ער איז נאר א „פראגרעסיוון" ארבעטער־פירער, וואס ווערט באצאלט פון די קאפיטאליסטן, כדי צו פירן אין ארבעטער־קרייזן די פאליטיק פון דער אמעריקאנער פעדעראציע פון ארבעט.

פארבריכט:

שרייבט נענוי אינפארמאציע פון אייערע ארבעטס־פלעצער

ריסקומירט אין־די פאבריקן דעם פאך בלעטל!

זאמלט פארן פאך בלעטל!

ארשקלאסטע, אינטערדיקטע, עקספלאטירטע און אויסגערוּבטע. די יאמאישע אויסצוּרייּ־
לסטן האבן פארכאפט מאנשורייע אין צפון־כינע נאר „לטובת"... די כינעזער, די פּנגלישע
אימפּעריאליסטן, עקספלאטירן און ארשקלאפן אינדיע, מצרים, איראק, פאלעסטינע, און
אפריקע, נאר לטובת די אינדיער, סצרים, אראבער און נעגער„ די ציוניסטישע
קאלאניאלפּארכאפן פאלעסטינע, ארויפּזירן די עליה, פארטריבן פעלאכן און בעדוינער
פון זייער ערד, אראבישע אויפּשטער פון זייער ארבעט „לטובת"...? די הגנערישע ארבעטער־
פעלאכן און בעדוינער. אז־אלע לידעל פון די רויבער וואס איז תמיד ניט, ווי לאנג סוועלן
זיך אונטערדיקער און אונטערדיקטע. אין די יידישע ארבעטער? א טייל יידישע פּריווי־
ליגירטע ארבעטער ווערטן לוין סיאיז צווי דריי מאל העכער פּונקט לוין פון די אראבישע
ארבעטער, לאזן זיך קאופּירן, נייען אין די ציוניסטישע פארטיין, זיכן זיך א תכלית
פון א פלעצל „אדמה בחסכון". זיי פארגעסן זייער קלאסן־לאגע, זייער קלאסן־חוב, זיי
פארגעסן או דער העכערער לוין וואס דער יידישער ארבעטער באקומט אין ים־המלח „נשר"
ווערבערן, אין מאנצע פּרדסים, איז נאר מעגליך א דאנק דער שרעקליכער עקספלאטאציע
פון די אראבישע ארבעטער אין די דאזיקע אונטערנעמונגן. פונקט ווי די נאנצע ציוניסטישע
„קאניונקטור" און פאליטישע פריווילעגיעס זיינען נאר מעגליך א דאנק דעם עקאנאמישן
זורכן פון דער אראבישער פאלעסטינע, און איר פאליטישער רעכטלאזיקייט.

סיאיז אדער פארן א היפּשער צאל יידישע פּראליטאריער וועלכע פארשטייען או די
אנצע ציוניסטישע קאניונקטור ווערט נישט לאנג אזהאלטן, ווערט פלאצן ווי א זייפן בלאז
זיך די נאנצע חדשים. צו דורך אויסברוכן פון אנטי־אימפּעריאליסטישן, אנטי־קאלאניאלי־
שישן קאמף פון די פארצווייפלטע אראבישע ארבעטערקע מאסן, צו דורך דער פארשארזונג
פון וועלט און אראר־קריזיס, די שוועריקייטן אפצוועצן די פאסיראנצן איף היכע פריין
צו דורך דעם פּזעקולאטיוון, פארזישן זארשוועדן פון קאזיטאל, אומפּראדוקטיוו
פון נעשוואלענעם ציוניסטישן אימפארט, (10 מיליאן פונט און 1933), דורכן פארנליכערן
קאזישאלן אין פּזעקולאטיוון הייצער־בוי, דורך אלע פאקטארן צוואמן, ארער דורך אייניקע פון די
קאניונקטור וועט נישט לאנג אפהאלטן „ארץ־ישראל" ווערט אויפּהערן
צו זיין „אנאנקום" אנאויפּנאם פון פאלעסטינע, אין די אינערקע קאזיטאליסטישע אין
קאלאניאלע וועלט. דער סצב פון די פארנארטע יידישע ארבעטערקע עסיראנטן וועט־
האפּלט זיין א שרעקליכער א סיל קאפּאפּראפּלעטער וי 1927-28, נאכן דאפּלטריקן
קראך פון ציוניסטישן „בום". די ענגלישע אימפּעריאליסטן וועלן האבן אויסגעבויט זייערע
פּראפּעגישע אונטערפּונקן (נאפּס־רעון, חיפּער בארס, אנראדפּקן א.ו.ו.) די ציוניסטישע
בורזשואזיע וועט האבן נאך רייכער נעווארן, אבער די יידישע ארבעטערקע מאסן? זיי
טעקן זיין די צוויישע קרבנות (די ערשטע זענען די אראבישע ארבעטערקע מאסן) נאכן
קראך פון ציוניסטישן „בום".

אין פאלעסטינע וואקסט די רעוואלוציאנערע באוועגונג. די אתרויהן פון די פעלאכן אין
נאבי־באוואקש, שפה, שפי־עמר, אין די נענט פון שכם, נינין, א.א.ו. די שטרייק־באוועגונג
פון עכו ביז מעשראל (דער גרויסער סטרייק פון 800 טעקסטיל־ארבעטער) די ארטיואנען
באוועגונג אין די נענט פון שכם, תל־כרם, יפיחי. סיואקסט דער צארן פון פראסטם פון
די אראבישע נויט ליידענדיקע ארבעטערקע מאסן קעגן עליה, כיבוש־נשול, וועגן דעם
קעגן צדות די סטרייקן פון דעמאנסטראציעס קעגן אימפּעריאליזם און ציוניזם.

בשעת די ארטפּעריטע סידער פונם „וועד הפּועל" זיך אראבישן קאנגרעס און א טייל פון

צום יעצטיקן מצב.

עס איז א צייט פון „אראבישע" אין ציוניסטישן וועלט — אין „ארץ-ישראל". ס'איז אצייט פון א שרעקליכן חורבן אין דעד אראבישער זאלעסטינע. אין תל-אביב בוים סיך סאלאצן, הייזער סאר ציוניסטישע נדירים, שטעקולאנטן, וועלכע זיצרן רייך פון דשד שווינדעלדיקער שטעקולאציע סיט מגרשלאך, פון אראבישינדן די הויט פון ארימע ליים סאר דירה-נעלד, וואס איז העכער ווי אין לאנדאן, סאריז אין אפילו אין מאנטקארלא. אין די אראבישע שטעט שכם, נ'נין, נצרת, חברון, אין די ארבישע יפו, חיפה, ירושלים שטייט הייזער וויי חורבות, דער האנדעל איז טויטש, די בעלי-טלאכות הינגערן, די אינדוסטריעלע אינשטרינטונן לשבן איבער א שרעקליכן קריזיס, די ארבעטער ארבעטלאזן. אין וואדי-כאווארעס, נתניה פלאנצט סען פרדסים אויף דער ע ר ד וואס איז אקארשט אויסגערוים נעווארן סיט כוח פון ענגלישע באיאגטן, פון ארימע בעדואינער, פעלאכן וועלכע שטארק פון הונגער...

די ציוניסטן עקסזלאזירן אויך א שפנדליכן אויפן די נויט פון די יידישע ארסקיים וואס איז אנשלאסן פון היזלערס בלושקע לאזעם, די זאלצרן א טייל עסינראנטן אין פאלעסטינע, כדי צוגרייטן קאדערן קעגן דער אנרייזענדער אנטי-אימפעריאליסטישער רעוואלוציע, כדי צוגרייטן הארמאגן-שליים סאר ענגלאנד אין איר נאנטער מלחמה בפרט קעגן ראשן-פארבאנד. פונקט ווי די פראצויידישע אימפעריאליסטן סארנארן עסינראנטן אין פראנצויזישן „פרעמדן-לעגיאן" אין מאראקא צום קאמף קעגן די אימפעריאלישע מאראקאנער, אזוי סארנארן די ציוניסטישע שותפים פון אנגלן פון ענגלישן אימפעריאליזם יידישע עסינראנטן אין פאלעסטינע אויסצוניצן ווי אין קאמף קעגן רעוואלטירענדיקע אראבישע ארבעטערדיקע מאסן. סברשעוסק א ווילדע שאוויניסטישע וואקאנאליע. די אפענע ציוניסטישע-אשישטן קאנקורירן סיט די סאציאל-אשישטישע-ציוניסטן, אין בלושקן קאמף סאר אדויסצורייבן הונגעריקע אראבישע ארבעטער פון די פרדסים „תדר", „השרון" א סאר צעדליקער אראבישע ארבעטער פון תל-אביב, די עליה, כבוש, נשול, אויסערסידעער אנדריק קעגן דעם אראבישן ארבעטער. ארימע פעלאך אין בעדוינער. פון דער ציוניסטישער קאניונקטור פראזיירן א מרק די ציוניסטן די אראבישע עשנדים, פריצים, עדר באדוצער, סעקלערס און שטקולאנטן. פזיאזירטירס די ענגלישע אימפעריאליסטישע רעזירוו. סאר די אראבישע ארבעטערדיקע מאסן ברענט די „קאניונקטור" נאר א נידערע נויט, עלנט, סארארמונג און הונגער. נאר ציוניסטישע קאריאקעטע שארלאטאנעס, סאנקציעס קיצבע צום ענגלישן אימפעריאליזם די פרוסקין, פרוס, נעסיאקסקי, בוילינסאן, וייסמאן, א.א.ו. נאר אוסצוארנטווארטלעכע פעצקישע דעמאגאגן קענען סאר נישט די ואכן אנדערש, או דער ציוניזם די עליה, כבוש, נשול איז „לטובת" די אראבישע מאסן. פון זייר אן עלנן די ענגלדדיקע, שקלאפן-האלטער, קקסזאטאטארן און רויבער, פאר וועלכן אי זיינ סעשים זיינען נאר „לטובת". די

די קאלאניזירטע סיידע פון „אימפיריאלע", רייכע אראבישע פריצים, קאמיטאליסטן, סוחרים זיכן וועגן זיך צו פארשטעריקן טיטן אימפעריאליזם, ווילן באפעסטיגן זייער פאלעדיקער השפעה איף די מאסן דורך „לינקע" מאנעווערן, און הויבע שוואניסטישע דרושות, קעגפס דער אראבישער פראלעטאריאט פאר דער העגעמאניע, אין אנטי-אימפעריאליסטישן פרייהייטס-קאמף. א באריטענדיג צאל ייִדישע פראלעטאריער, וועלכע וועלן אומברחמנותדיק עקספלאאטירט אין פאר-וואנדלן זיך אין אינוואליד דורכן שווין-סיסטעם אין התגבר ביינע אין דער ציוניסטישער אתהוסטריע, הייזער-בוי, פארשטייען אז זייער פלאץ איז נישט אויף דער זייט פון זייערע קלאסן-שונאים, די חוצפהדיקע ציוניסטישע בורשואזיע און אירע פאשיסטישע-מערדער-באנדעס, נים זייערע אימפעריאליסטישע אפטרופסים. נאר אויף דער זייט פון קעמפענדן אראבישן פראלעטאריאט, אריין זייער, אויף דער זייט פון אנטי-אימפעריאליסטישן פרייהייטס קאמף.

צו די אפערטען עקספלאאטירטע (אפילו בשעת דער קאניונקטור) יידישע ארבעטער נעהערן די מעקסטיל ארבעטער, די וועבער און די שטריקער. זייערע פראבלעמען, די פראגע פון זייער ארגאניזירונג, פון זייער קאמף, צו פארבעסערן זייערע לאגע איז נשווידפעס די דאזיקע בראשות.

*

חברים, ארבעטער, שטריקער און וועבער! מיר טון קלאר פאר אזוי ווי פאר דער נאנצער ארבעטערשאפט אין לאנד, די שרעקליכע ארבעטסבאדינגונגן, אין וועלכע מיר ארבעטן אין דער ציים פון נעלויבטער „קאניונקטור", מיר פון וויין פאר אלעמען, די נידריקע לוינען, די הונגער לוינען וועלכע מיר באקומען. ארפאדיסן די מאסקע פון אונזערע „פסתדרות-פקידים פון אונזערע אגודה-סירער, די מכלוסטע „קעמפער און פארטיידיקער" פון די ארבעטער-אינטערעסן, אין דער אמת, משוחתם פון די באלעבאטים! וו איז די אמת'ע לאגע אין אונזער פאך? וועלכע זענען אונזערע ארבעטס-באדינגונגן, לוין-טאריפן? וי ווערט נעפירט דער קאמף אים צו פארבעסערן אונזער עקזיסטענץ?

ואס איז די ראלע פון הסתדרות, אגודה באאמט. און אונזערע באציונגן צו די ארבעט-נעבער? באלייבטן די אלע לעבנס-זראגן, פעכטשטעלן די וועגן פון אונזער וויטערדיקן קאמף, האס דערף זין די אפנאבע פון דעם פאך-בלעטל. די נעוואלטע אינפארמאציע פון די ארבעטס-פלעצער כאזן נאך נישט ארום אלע אונזערע חברים אין זאך. די בריוו פון די אמעריקן האבן נאך אפשר נישט אינאנצן-באשריבן די לאגע פון דער ארבעט, האס פרייע ארבעטער ווערט און קריטיק שטויכן זיך אן אין דעם ביראקראטישן אפאראט פון די אגודה פקידים. די ארבעטער האבן טורא צו פארלירן דעם ארבעטס-פלאץ, עס האבן זיך אפשר אריינגעאנוטע איניגע טעותן, אדער נישט נענוג ציפערן פון דעם אדער יענעם ארבעטס-פלאץ—נאר אין זאך פון פעסטשטעלן ווערן סיטן ערשיינונג פון דעם פאך-בלעטל: פאר דאס אמת'ע ארבעטער ווערט פון די אמעריקן און וועלקשמאנן, פ'איז א געשרי פון די עקספלאאטירטע ארבעטערס און ארבעטער, פ'איז א שטארקער ווילן צום קאמף סיטן די ארבעטסבאדינגונגן פון די ארבעטער באדינגונגן. פ'איז אין אייניציע-פארפיונג: איזוק סיט די הסתדרות און אגודה-ביוראקראטן! פרייע העגט אין קאמף סיט די באלעבאטים!

שטעדט נאר אונז נישט, איר ביוראקראטן קעסטן און פארטיידיקן אונזערע סיניסאלע מענשע ליבע לעבנס-באדינגונגען.—העלפן וועלן מיר יעדן שוין אליין!

דער מצב אין פאר

די אינפארמאציעס אין בריוו פון די פאבריקן און ארבעטס-פלעצער עפענען פאר אונז שרעקליכע, וועבער און פאר דער נאנצער ארבעטערשאפט אין לאנד א שרעקליכן בילד פון עקספלאאטאציע, פון האלב הונגער לעבן פון הונדערטער ארבעטער.

די פאלגענדע טאבעלע פון א פאר הונדערט וועבער, באשעפטיגט אין עטליכע נרעסערע פאבריקן און ווערקשאפטן, באווייזן אפ קלארקסטן די אפהענגיקייט פון אונזערע ארבעטס-באדינגונגען.

נאמן פון פאבריק	לוינען			
	די צאל ארבעטער	פרייזן	מענער	באמערקונגען
1) לודזיה (שריקו)	60 (55 פרויען)	12־14־ 16 נר׳	—	דער איבערנאנג צו קבלנות האט נעבראכט 8 נר׳ אטאג
2) ליבער	60־65	12־17 (יוסיה 3 יאר אין זאך	27·5־37·5	פרויען שוין פון 7־15 יאר אין זאך ביי מאשינען 20·25·28 נר׳
3) רושלי	30	12־12·5		פרויען ביי מאשינען
4) פרודה	18	15 יוסיה 8־10־12 „	16־32 —	קבלנות 17־20
5) ירושלמי שפריק פאבריק	10	13־17	10 שעה ארבעט א טאג ביז 27·5	זער שפעליכע פאניטארע באדינגונגען, שוועדע פיוישע ארבעט פאר פרויען
6) וונס (ביח׳ר לחושים)	7	10־11־12 „	10־12 שעה ארבעט אטאג א שטראף סיסטעם 1־סאן 11 נר׳	
	185־190			

די אייניקע ציפרן באוויזן אז פון בערך 200 ארבעטער, צוזשן וועלכע די גרויסע מערהייט זענען פרויען אדער מענער, בעלי משפחות באקומען די נרעסטע טייל א טענליכע לוין פון 7 ביז 8 נרוש א טאג. די פרויען וועלכע זענען שוין 3־5 יאר אין זאך פארדינען 12־14־16 נר׳ א טאג. ס׳עקזיסטירן נאך נענוג ארבעטסזעלעצער וווּ מארבעט 10 און 21 שעה א טאג. די כאטשאת באדינגונגען איז אונמענליך צו בשרייבן; קליינע ציפערלך, נעשטיקטע לופט, שמייב. די קבלנות ארבעט ביי די מאשינען נעמט אויס די לעצטע כוחות: מען יאגן אז סוויל עפעס פארדינען. ווו קענען מיר עקזיסטירן אין אזוינע אונטענשליכע באדינגונגען? מיט א פארדינסט פון 60־70 נר׳ א וואך קען מעזרן נאר א האלב-הונגער לעבן. דאס ציפער אליין נעמט צו האלב פון דעם פארדינסט, און מסתּו וך ווידער שטיקן צו הרוי מענשען אין א ציפער, אויב סוויל נישט שלאפן אין דריקן. מאיז אין א שטענדיקן צישטאנד פון נישט דערעסן, חדשים לאנג אויף כתּים, טיף־ריבה, און די פאבריק פארוש וואס ווייטער אלס מערער אונשפרענגט. די מאשינען פארשטארקן דעם טעמפּא, דער באלעבאס

.האט שטענדיקע פרישע רעזערוון פון חלוצים, וועלכע זענען גרייט צו פארנעמען דעם פלאץ פון אפגעשוואכטע, אויסגעמוטשטע און א־ויסגעוואקסענע ארבעטער.

ארבעטער און ארבעטערנס! שפעלט אויף ועדי זועלי הפקום אויף אייערע ארבעטס־פלעצער!

אונזער קאמף!

אין אלע בריוו פון די ארבעטס־זלעצער הערט זיך די אייגצידע פעסטשטעלטע מיינונג: סיר ווייסן אין פילן אז אונזערע באדינגונגען זענען אומפענשליכע, סיר פוזן אומבאדינגט וואס שנעלער און קאנסענקוענטער אכהייבן א שטארקן קאמף סיט די ארבעטס־נעבער. סיר פוזן אויסארבעטן און אוועקשטעלן פאר די באלעבאטים אונזערע קאנדיטט פאדערונגען צו פארבעסערן אונזערע לאגע, און סיר דארפן סיט ענערגיע פארטיידיקן די דאזיקע פאדערונגען סיט אלע קאמפס־סיטלען: שטרייק, סאלידאריטעט, ארגאניואציע. נאר אין דער דאזיקער ארבעט ששויסן סיר זיך אן אין דער פארבעסערישער סאליטיק פון דער הסתדרות און אנדרה־סקידים און וייער באציונג צו אלע אונזערע פאדערונגן. די אנדרה העלפט אונז נישט צו אין קאמף סיט די באלעבאטים. ביי די אנדרה־זיערס אז וויכטיקער רער „שלום־בית" אין דער „תעשיה־עברית" אין דער ציוניסטישער אינדוסטריע. ביי זיי איז וויכטיקער אז דער באלעבאס זאל זיך קענען אשטאפן די ציוניסטישע קפשנים סיט נעלד אויפן חשבון פונם אויסגענוצטן און פארהאונדעטן ארבעטער, או די פאבריקן זאלן זיך איינארבעטן אן פארבייטערן, די ציוניסטישע אינדוסטריע זאל זיך צארשטארקן. דער הסתדרות און די אנדרה ביוראקראטיע בינר אונז די הענט אין אונזער קאמף קענן די באלעבאטים. די אנדרה־באמטע שטייען אויף דער וואך און דערלאזן נישט קיין דירעקטע אקציעס קענן די באלעבאטים. די נאציע אויסערקאמסקייט פון די סעקרעטארן איז געווענדעט צו שטילן די נערעכטע, באוווסטזיניקע אויפרעגונג פון די ארבעטער קענן די באלעבאטים. און אויב סיטלאצע סוף סוף דער נעדולד ביי די ארבעטער און זיי טרעטן צו צום קאמף, איבער די קעפ פון די אנדרה־סקידים. דאן באמעלן זיך די מכירים אנארן די ארבעטער, זיי סאביליזירן דיער אסאראט, זיי צווינגן די ארבעטער איבערצובן דעם ענין צו בורזות, אין שפיץ פון וועלכער ס'שטייען די „נייטראלע" נוסח ייזן פון מרכז התאחדות בעלי התעשיה. אזוי וועט אויס דער „קאמף" פון דער הסתדרות פאר די סיניאלע ארבעטער־אינטערעסן.

עס איז קלאר פאר יעדן שרליכן און באוווסטזיניקן ארבעטער: וועלן סיר וועלן זיך אפגעבן אין דער הענט פון די אנדרה סקידים, וועלן סיר וועלן נישט אנערעגן אונזערע סיטלע קענן די ארבעטס־נעבער, סיטלען פון דירעקטן קאמף־קאמף, וועלן סיר וועלן זיך לאון פארזיכרן פון די אנדרה־פירער און ווארטן אויף זייער טשא־וסתן, אויף זייער בוררות — דאן וועט אונזער לאוע זיך פארערגערן פון כאו צו כאו. דאן וועלן סיר שטענדיק זיין א לעבן פון קאלאזאלע שקלאפן, א לעבן פון האלב־התגעי

ארבעטער שטריקער און וועבער! ענערגיי צו א דירעקטן קלאנקאמף קענן די ארבעטס־נעבער! אין כדי צו דערגייכן אונזער ציל אז נעווינען דיב קיין כוח ביז

ער אפטרעפלן אין מאל פאר אלע מאל פון דער דעמאקראטישער וויכטיקער השפעה פון די
גרויסע-שקידים. טירע ארבעטער, וועגן א כוח! טיר דארפן מאכן אונזערע אגודה פאר
א קאמפס-שהיקע אינטערנאציאנאלע, פראפעסיאנעלע קלאסן ארגאניזאציע, וועלכע זאל האבן
אין זינען די ארבעטער אינטערעסן און נישט זאלן פאר די אינטרעסן פון די קאפיטאליסטן.
פיר מוזן אין דער צושטער ריי דורכפירן איבעראל אויף די ארבעטס-אלעצער דרינגענדע
ארבעטער-פראבלעמען אויסוועלן קאמפס-שהיקע אמעריקס-קאמיטעטן, (ועדי-פועלי-המקום)
צינדמען אוסבאדינקס א אויטערטשוועליבע אלגעמיינע פראבלעמ: פון דער אגודה. אויס-
ארבעטן און באשטעטיקן א נאצע ריי פון אונזערע דרינגענדע פאדערונגן צו די ארבעטס-
פעבער, אנהויבן אן אלגעמיינעם קאמף פאר דורכפירן די דאזיקע פאדערונגן אין לעבן:

8 שעה-דיקער ארבעטס-טאג פאקסטום!

אלגעמיינע העכערונג פון די לוינען!

פעסטע טאריף לוינען פאר אלע פאבריקן!

פעעליבע פאיפארע באדינגונגען!

פאר העכערונגען פון 25% פאר שבערשטונדן און 50% פאר נאכט ארבעט!

פאציאלע פארזיכערונג: פון קראנקייט, אינוואלידכוט, ארבעטס-לאזיקייט!

יארלעבעדיגע נעצשלטער 2-וועכענטליכער אורלויב!

קעגן סיסטעם פון בורדות-חובה, צוואנגס ארבייטאוויז — פאר דיסקסיע אנטשיידונגען
צווישן ארבעטער און ארבעטס-געבער!

קעגן שטראף-סיסטעם, אין הפקרות פון צונעמען און אזעלכן ארבעטער!

קעגן די שרעקליבע אויסניצונג פון דער ארבעטער יוגנט!

חברים! אויב סיי וועלכן איז אנדער נורמל אין אונזערע הענט!

ארבעטער אינפארמאציעס און בריוו פון די פאבריקן.

וועבער (אריג)

לודזיה.

אין דער טריקאטאזש אסטיליונג פון לודזיה ארבעטן איצט בערך 60 ארבעטער און
ארבעטערנס. אלע זענען קונאי-סיצירטע, נאר די לוינען זענען פראץ דעם דיזיר נידריקע.
12-16 טיאסטער א טאג איז שוין א אידעאל. סיס אפער וואכן צוריק האבן די ארבעטער
געארבעט „יומית" און איצט איז מען, איבערגעגאנגן אויף „קבלנות". די רעזולטאטן פון דעם
זענען פאלגענדע; די ארבעטערס וועלכע האבן פריער פארדינט 12 נר' א טאג פארדינען

איצט קבלנות אקארד 8 נר' א טאג. די ארבעט איז אבער געווארן פיל שווערער. סיזענען

פארען פיל ארבעטארנס וואס זענען קראנק כראניש פון נישט דערעסן, און פיל פון זיי
זענען קראנק סיס פאך קראנקייטן וואס סיאיז זייער שווער איסצוהיילן. די ארבעטער
באקומען נישט קיין אורלויב, די לייטונג פון אגודה טוט נארנישט צו פארטיידיקן און
פארבעסרן די ארבעטער-אינטערעסן און ארבעטס-באדינגונגן. ווען די ארבעטער באשליסן
א שטרייק, פאר פאבעסערן די באדינגונגן, דערלאזן נישט די הסתדרות סקידים די סעקרע-
טער יסו אין בקר. ווען די ארבעטער האבן פארעשלאגן פאכן א שטרייק ביי שענקער
חאם די הסתדרותישע סירונג סודיע נצוען אז זי וועט דעם שטרייק נישט שטיצן, און צוליבן
שולד פון דער הסתדרות איז אינעפירט געווארן דער קבלנות סיסטעם, וועלכער באדייט

פאר די ארבעטער אראפדריקונג פון די לוינען אין פארשטארקטער ארבעסם-טעמפּא. אנשטאם צו פארערן העבעריונ: פון די לוינען, נלייכן לוין פאר נלייבע ארבעט און נישט צו דערלאזן אראפדריקן אויף 25% די לוינען פון די וועגעטלישע ארבעטער, די ארבעטער דארפן צתוים־ליין די סחורה אויף ווייר חשבון ארבעטעריק קבלנות און דאס נעמט צו ביים ארבעטער עטליכע שעה א טאג, א נוטן דינסט האבן קיינסם אן בעקערס באווין פארן פאבריקאנט קענן די בלושיקע אינטערעסן פון די לאדזשה-ארבעטער.

„ל י ב ע ר"

די פאבריק עקויסטירט שוין כמעט 9 יאר. ס׳ארבעטן 60־65 ארבעטער טענלעך אין סיוון. די ארבעטס-באדינגונגען זענען נישט בעסער ווי אין אלע איבריקע פאבריקן אין דעם פאך. ס׳איז אייגנטירט א קבלנות סיסטעם אויף ווייר נידריקע לוינען. נאר אין פארלויף פון יארן לאנג האבן זיך די ארבעטער צונעמאסט צו דעם אמאמאטישן לויף פון דער מאשין אין בא א ווייר אנגעשטרענגטע ארבעט פארדינען די ארבעמארנס, וועלבע ארבעטן 7 ביז 12 יאר אינם מאך 20־22־28 נר׳ א טאג. די ארבעטער בא די מאשינען סיט א 5 און מער יאריקן סטאזש באקומען 5־27־37 נר׳ א טאג. ארבעטניק אין 3 שיכטן. די ארבע־מארנס וואס ארבעטן יומית שוין מער ווי 3 יאר אין דעם מאך פארדינען 15־17 נר׳ א טאג. ווייר פיל פרויען: האבן נעמטז פארלאזן די ארבעט, כראניש קראנקע פון סיסטעמאטישען נישט דערעסן, פון מאנגל אין לוסט, נישט האבנדיק קיין אורלויב, קיין סאציאלע פארזי־כערונג. א מאך ארבעטער ווערן אנטוואנט אן שום סיבות אויב זיי נעפעלן נישט דעם באלעבאס אדער דעם אנזיכער. די הסתדרותישע פירער אינטערעסירן זיך נישט סיט דער לאגע פון די ארבעטער אין דער פאבריק, זעט נישט צו פארבעסערן די באדינגונגען. דער תר הפועלים ווערט נישט אויסנעקליבן פון די ארבעטער, על פי רוב זענען פארמאן אין ועד שטענדיקע טענשען ווערלכע שטייען נאנט צו די שפיצן פון אנדרה. און אז די ארבעטער פארלאנגען ביים ועד אנטירן א קאמף פאר פארבעסערן די ארבעמס-באדינגונגען באקומען זיי אנענטפער: „סיר קעמפן דאך! סיר פארלאנגען"! די „ליבער"-ארבעטער מוזען א ל י י ן ארונטיידן דעם קאמף פאר פארבעסערן ווערט באדינגונגן שטיצינדיק זיך אויף דער הילף פון אלע שפקסטי־ארבעטער.

„ר י ט ל ו"

אין פאבריק ארבעטן כא א 30 ארבעטער. די מאך ארבעטראגס כא די מאשינען פארדינען 17־20 נר׳ א טאג. אין די וואס ארבעטן יומית העכער שוין 3 יאר 12־12.5־15 נר׳ א טאג. 4 ארבעטער באקומען 16־32 נר׳ און ערשט־סיט א קורצער צייט צוריק...נאך א שוערן קאמף האבן זיי באקומען א העכערונג: נאך „א" בוררות וואס האט זיך נעשלעפט א לענגערע צייט. זיי האבן נעמוזט פארוויס אונטערשרייבן אז זיי זענען מסכים אויף די באשלוסן פון דער בוררות וואס ס׳זאלן נישט זיין. דער בורר איז נעווען דער בעיצער פון „לאדזשה" שענקער. די העכערונג איז נעווארן באשטעטיגט נאך א לאנגער „סופר־לעקציע" אז די ארבעטער סיט ווייער פארלאנגן שטארן דעם „פתוח התעשיה הלאומית" (מנט־וויקלונג פון דער נאציאנאלער אינדוסטריע). אין דער פאבריק ווי אין אלע אנדערע העדעס א זעלשטענדיקע השקפות. דער פאבריאנט עטוואס ארבעטער ;ווען ער ווייל, אן שום סיבות, נישט באצאלטניק קיין עטשטרינקונג. סיט א יאר צוריק איז אויסנעבראכן אין דער פאבריק

א שטריק פון די יסיות-ארבעטער נאר אונטערן דרוק פון דער סיצואציע האבן זיי נעמוס צוריקגעקערן צו דער ארבעט, נישט באקומענדיק קיין העכערונג. אזוי ארבעט סיין פאר־ניידיקע לייכטן, און אז ס'קומט טיט א זאדערונג פון העכערונג: ענטפערט דער יער־האזדר: „נאיט אויף זונדוה"...

די עקסזלאאטאציע איז גרויס, נישטא קיין סאציאלע סאיכערונג, קיין נעצאלטער יערליכער אורלויב און א ארבעטאר איז קיאנק קען זי באקומען צוזיי וואכן אורלויב צוליב אירע חשבון טיט דער הכנסה זונם סאבריקאנט.

„ד ר א ח א"

די סאבריק איז נעשאפן טיט עטליכע סאאטן צוריק. ס'ארבעטן יעצט בערך 18 ארבע־טער, אין אויסערגעווענליך שווערע באדינגונגען. די אונטהייערע איסניצונג פון דעם ארבעטער איז גרויס צו באשטיבן. די ארבעטצרנס זאדינען זאר א 10 שעהדיקן ארבעטס־טאג: 8־10־12 סיאסטער. זאר איבערשהיין ווערט נישט נעצאלט־קיין שום העכערונג. ס'ארבעט נארט א סיטל פון 12 יאר, טוט דער הסתדרות־המלצה באקומט ד' 10 נר' א וואך!! יאס סיידל ארבעט וו' אלע אנדערע ארבעטער, אין אויב די פארשפעטקט דיך א פאל טיט צוניקע מינוטן צו דער ארבעט דראט מען איר טיט ארויסטרייבן זי פון דער סאבריק. א.א.וו. די הסתדרות טישט זיך אריין כביכול אפאל, נאר פון גרויס הסכנות אויפן באלעבאס, נישט צארן חלילה דעם „בית־החרשת" אין זיין עגטוויקלונג. „הרי זה בית־חרושת חדש... מרוך להתחשב..."

די ארבעטער ווילן אנגענומן לויט זייער אויסערליכן אויסזען, און ווען ס'איז „נושא־חן" אין די אונן סתם באלעבאס. ס'ענטוואנט אויף רעכטס אין אויף לינקס.

ווען קומט שוין א סוף צו דער בלעבאטישער התנצחה און ווילקיר?

„י ר ו ש ל ם י" (ביחיר להבנים ברסט־ען)

ווען דער שטריק־סאבריק „ירושלמי" קען ס'אפט לעזן אין „דבר" או־ד זאר־ערסטער זון בזעכטיקט זיך. די דאזיקע „ארבעטער" צייטונג האט אבער קיינמאל נישט נעשריבן וועגן דעם „סרין" וואס־די נוירנדער האבן נעמאטערט אויף בעסער אין סאדערנער אויסנוצן די ארבעטער אין וויערע קרעפטן. אין דער סאבריק ארבעטן 10 ארבעטער (סענער אין פרויען) דער ה' ירושלמי קען נוט אויסניצן די לאנג פון ארבעטכלויאקייט צווישן די פרויען אין לאנד. צו דעם צוזצק האט ער אינגעפירט א צוזיי שיכטן סיסטעם. ביז די נייע ארבעטארטס ווערן אנווינט צו דער ארבעט, ווערען זיך אויס, און דאזען שוין זאדערן א לוין חאכערונג, דאן אנוואנט ער די זון דער ארבעט. פון דעם סיסטעם ליידן נישט בלויז די נייע ארבעטארנס סאר אויך די אלטע, קוואליפיצירטע ארבעטער. ווייל נאך דער ארבעט אין צוזיי שיכטן ווערט זיך אם די ארבעט, ווייל ס'פעלט אויס רוי־סאטעריאלן אין די שטענדיקע ארבעטער פון בלייבן ארבעטלאז.

די ארבעטארנס זאדינען 17־13 נר' א טאג און די ארבעטער ביז 27־5 נר'. די ארבעטער האבן זיך עטליכע מאל נעוואנדן צום הסתדרות אנצונעמן מיטלען צו העכערן די לוינען, נאר צו טעשים איז נאך נישט נעקומען. דאך טיט א שטיקל ציים צוריק זענען אקומען דער מזכיר טיט זיין זאדערעטער צו ירושלמי'ן אין זיין שטוב אריין (אן די זאר־ערטער פון די ארבעטער!) צו סירן דעם „משא־תתן", נאר אנשטאט צו אוועקשטעלן די

ארבעטער-סאדערונגען האבן אונזערע „אר־טייליקער" סארבראכט אז׳אונטן אויף א גלעזל טיי מיט עוגות, (וי ס׳דערציילט ה׳ ירושלמי בכבודו ובעצמו!) און אז דער מזכיר איז אויפגע־מאדערט נעוואָרן רויך די ארבעטער צו ענטפערן וועגן די אונטערהאנדלונגען האט ער שרקלערט „שהפעולה נכשלת"... (די אקציע ווערט פארנעוועט) אויף וואס א׳נארבעטער האט באמערקט „דאס היסט איר האט נאך נישט נעענדיקט צו טרינקן דאס גלעזל טיי"...

די ארבעטער אנטוישנדיק זיך פון דער אנדרה־אונטערשטיצונג און נישט גלויבנדיק אין איר „אקציע" האבן זיך אנגעהויבן וועגן יעדערער זרויאס צו דעם ארבעטס־נעבער וועלכער פון זיין גוטן הארצן האט נענעבן וי א נדבה אינדיווידועלע העכערונגן פון א פיאס־טער צווי, און מיט דעם ליספרעכטירט די ארבעטער צווישן זיך. פון דער צייט וואס די זאבריק איז איבערגענגן אין דעם נייעם בנין האט סען פארנעטערט דעם נאנג פון די מאשינען אויף 20% און די לוינען זענען נעבליבן די זעלבע. ער האט אפילו נעהאלטערט די לוינען מיט 2 נר. אויפן טאג, נאר די נסיעה צו דער ארבעט קאסט די 2 נר׳ די פרויען ארבעטן זער א שווערע פיושע ארבעט, וועלכע איז זער שוידליך און צו שווער פאר זיי. די פאניטארע באדינגונגען זענען זער שלעכטע (אויסטרענועלידך נרויסער שמוץ. ס׳איז נישטא קיין שטוב־אויפצייר־אפאראטן, שוידליבע מינעראלע שמאזן א.ז.ו.)

די ארבעטערנס ארבעטן 8 שעה נאכאנאנד אן שום איבעריים. די לוינען זענען זער נידריקע, קיין וווּנדער נישט אז די ארבעטער־פרויען נייען צו נרינד, וואָרן אינוא־לידן קראנק.

די ארבעטער פון דער זאבריק מוזן זיך ארנאניזירן, אויסקלויבן א „וועד פועלי המקום" און ענערניש קעמפן איף צו פארבעסערן זייערע ארבעטער־אינטערעסן.

מיר טארן זיך נישט פאדלאזן אויף אינזערע „פארוואלטער" פון אגודה, וועלכע זענען נאך פאר די אונטערהאנדלונגען בייא נישטא טיי ארום טיש פון א׳ ירושלמי.

„וועגנס" (ביחיר לחומים)

אין דעם וואָרשטאט ארבעטן 6 פרויען פון 1 פאן. די לוינען פון די פרויען 10־11־12 נר׳ דער ארבעטער איז א ספרדי פון באקומט 11 נר׳ א טאג. די ארבעטערס זענען שטענדיק אונטער דער השגחה פון דעם אנפירער פון זייער מעכטער, וועלכע פארבעטערן זיי דאס לעבן! די עקספלואטאציע איז א שרעקלעכע. דער ארבעטס־טאג איז 10—12 שעה. א טייל פון די ארבעטערס ארבעטן יאדן לאנג אויף דעם ארבעטס־פלאץ פאר אזעלכע לוינען, זייענדיק שוין קוואליפיצירטע ארבעטער. די אנפירער פון דעם וואָרשטאט זענען פאלקסט הערשער אויף דעם ארבעטער. ס׳עקזיסטירט א סיסטעם פון שטראפן פאר יעדער קלייניקייט, וען אנ׳ארבעטערן איז נישט נעקומען צו דער ארבעט דעם 1 פאי האט מען זי אלס שטראף נישט צונעלאזט צווי וואכן צו דער ארבעט. וואס מוז די התדרות אויף צו פארבעטערן אזעלכע לאנע? קומט זי דען צו אזא צו ארנאניזירן אזא, צו פארטיידיקן, צו פארבעסערן פער וויניקער אומעטע שרעקליכע ארבעטס־באדינגונגען.

ניין, חברים, טיר מוזן זיך אליין ארנאניזירן, טיר מוזן אליין אויסקעמפן פאר אזא מיני

ארבעטס־טם! די התדרות־סקידים פאריפן אייערע לעבנס־אינטערעסן! די הצלחה פון דער „נאציאנאלער אינדוסטריע" איז טייערער פון אי נר ארבעטס־קראפט, נעמט אן לעבן!

הסכם בין ישראל לבין הפלשתים את אשדוד

צו דער הצעה, אויסגעוועלט א קאמיסיע פון 3 מענטשן, באקומען פון יעדן אצוואג זאפארט אן
ענערגיש אינטערעס צו דער ארבעט. אין ציים פון 3 מאנאט רופט א צווייטע פארזאמלונג
אפ;עבן א רין וחשבון, אויסהערן די ארבעטער מיטונג א.א.וו. סיזענען שוין דורכגעלאפן
פיר מאל דריי מאנאט און די צנגעוואגטע פארזאמלונג איז נאך נישט נעריכטן נעווארן. קיין
שום ארבעט איז נישט דורכגעפירט נעווארן. די ענערגיע און מוט פון דעם סעקרעטאר סיט
דער ועדה־מיצגת האבן זיך נעשפילט, און אז די ארבעטער האבן זיך נעוועגדעט צו א חבר
פון דעם ועד (אגב א יפאמוניק!) סיט א פארוואנג: רופט א פארזאמלונג! האם ער נעמיר־
פערט. נאגן ענערגיש: „סיר וועלן אייך נישט פרעגן וועגן צו רופן א פארזאמלונג! ווען סיר
וועלן נעפונען פאר נויטיק וועט סיזיין!" אזוי פירן די פאשיש ביוראקראטן אדורך
א ששענדיקן פאבאמאש קעגן די ארבעטער־זועבער.

2) סיט עסליכע מאנאט צוריק איז נעקומען א ענערגישע פארוואנג פון וועבערס
וועלכע ארבעטן אויף צוווי ארבעטס־פלעצער („תאגיד טליונית) העכערן די לוינען
אויף 20%. די ארבעטער האבן דאך פארואמעדט אין דער אגודה און האבן פארגלעגט זייערע
פארוואנגען פאר מזכיר האגודה. דער מזכיר האט אנגעהויבן קודם כל צו פירן א אונטער־
האנדלונג מיט די „ארבעטער", אז זיי זאלן ארויסזאגן אויף 10%. (די פאשעליבע זאלן אז
„חלילה די „תעשיה עברית" זאל נישט זיידן) מאיז נעקומען סוף סוף צו א הסכם: פארערן
נאר 15% העכערונג. די ארבעטס־נעבער האבן פארשטענדליך נישט איינגעשטימט סיט די
ארבעטער פארוואנגען, אבן אויבער פון זיי האט קלאר נעזעסערט: „אן א דרוק וועל איך
נארנישט נאכגעבן" קעגן אזוינע קלארע רייד פון די באלעבאטים איז נעשטאנען פאר די
ארבעטער אוך א קלארער וכח פון קאמף, אויסאיבן דעם נויטיקן דרוק אויף ארבעטסנבער
דאם היימט ערקלערן א שטרייק. און די ארבעטער האבן נעאדערט זאגארט צו שטרייקן
נישט וואגטענדיק. פארשטענדלעך בינן סוף פונם סעזאן, נאר או סיוועט דערמאנט אדער
אריסנערעד אין די סיר וועגט פון דעם הסתדרות דאם וואגט „לחין" (דרוק), או אין די
אויערן פון די פארוויין־סעקרעטארן גיט א קיינ; דאם וואגט „שטרייק"—ווערן די ייערשראקן;
וווי נאך א בים פון א שלאנ; און סיהויבט זיך אן א סישה פון מוסר־ואנן, פון איינרעד־
רישן, פון אפשרקן: וואם? שטרייק? סיאיז אונמענלעך! סיאיז צו א שטארקער דרוק, סיאם
שוין אזוי אויך אפאך שטרייקן בייי אונו. (סיאיז נעווען דאן דער בעקער־שטרייק) סיאיז נעגנו!
אין־צום לעצטן אז די אלע ארגומענטן האבן נישט נעהאלפן די נויטיקע וויקונג אויף די
ארבעטער, האט סען ארויסנעוויזן די „שוועדע ארטילעריע", דעם פארשלאג־מייסטער, דער
ח. לוביאניקער. סיהאט זיך ארויסנעוויזן או סיאיז דא א „יהודי טוב" וואם די ארבעטער
האבן נאר פארנעסן אזן אים בשעת מעשה. און דער דאזיקער יוד וועט מסביים זיין צו
בליבן נאנץ „ניישראל" אזן וועט זיך שטעלן אלס א „בורר" אין דעם נאנצן ענין צווישן
ארבעטער און ארבעטנעבער. און ואם ער וועט אפקלעמן מיט אונטערשטן וועלן נעהאנדעלט
אין מקיים ווערן. דער „נוטער" יוד, דער „ניישראלער" יוד, דער „בורר" איז — א שענקער,
פארויצער פון מבוי בעלי־התעשיה, שאויצער פון „לודזיה". און דער משא־ומתן האם זיך
אנגעהויבן: א שענקער האט נעריכט מיטן „ארבעטער פאר וואם זיי קלערן אזוינס צו
שטרייקן, וועגן בעזן הארץ, וועגן זיין מיטליידן מיט די ארבעטער, נאר פארדינן זיך
„קרבנות" פון־ביידע זיישן, איינער דעם אנדערן פון „נאכגעבן," אלע מען זיין צוואנען,
איר ארבעטער כמוס דערוויל קלעגער מאכן אייערע אנדערונגען, שוישם איין צו א הונדער צו
פון 10%, פון דער מזכיר פון דער אגודה האט נעמענערט „אפן" און דער שלעפאן מיט

דעם הויז התאחדות בעלי־התעשיה, (פארייניקטע פון אמעריקאנער) האט אנגעקלינגען קיצייטן (אין הויז פון „הסתדרות“: הללא! מיר שניידן שיינע „שטיקלעך“...

און דער אמת פון געאנט ווערן אין די הונגער לוינען פון די וועבער שניידן אם שיינע שטיקלעך די בעלי התעשיה מיט דער הילף פונם הסתדרות און אנדרה־סקידים.

3) און וווּ ס׳איז באקאנט איז סאראן נאך א „יהודי ציוני שוב“, אויף וועלכן האט ביאליק אליין געאנט או ער איז טאקע „שוב“ דאס איז דעלעגיער, וואס אין יין פאבריק ארבעטן ארבעטער פאר 17—18 גר׳ א טאג. און או די ארבעטער האבן דאך נעווארפט צו דער אנדרה מיט א פאדערונג אנפירן ד אקציע צו פארבעסם די ארבעטם־באדינגונגען, האבן יי באקומען א עטשפער; „לאו זיך די פאבריק אייגארבעטן און דאן וועלן מיר זען“ און די פאבריק האט זיך שוין אייגנמארבעט, און אין דעם פראצעס פון „אייגארבעטן זיך“ האט העלפינער נעדרוקט די לוינען פון 22—20 ביז 16 גר׳ א טאג. די ארבעטער האבן זיך ווידער נעלאזט מיט פאדערונגען צום מזכיר האנדרה און ער האט נעטפרט: „מיוטע שוין זען וואס צו מאכן, מיוטע אהייבן די אנטערהאנדלונגען, מיוטע דיך באפיטן, מיוטע זיך וועגן צו יין נעיטען“ א.א.וו.

און דערווייל ארבעטן די ארבעטער פאר נידריקע לוינען, א טייל פארלאזן די פאבריק, און דער פאבריקאנט נעמט צו „פרישע חלוצים“, וועלכע זענען מסכים די ערשטע צייט צו ארבעטן מיט קלענערע לוינען, ביז יי ווילן זיך אויסלערנען און דאן וועט מען יי העכערן...

מיר האבן דא אנגעמערקט נאך עטליכע זאקען, וועלכע ווייזן קלאר אן דייטליך די ניידעלשטיקיע יאיע, וועלכע מ׳ששזילן די אנדרה־סקידים אין דעם קאמף פון די וועבער, פאר ווייטע פרימיטיוסטע ארבעטער רעכט. מיר באקומען נישט די מינדסטע הילף פון דער אנדרה צו ארגאניזירן די נישט ארגאניזירטע, צו קעמפן עטרניש קעגן די פאבריקאנטן, פאר העכערן די לוינען, פאר בעסערע באדינגונגען פון ארבעט, פאר קאניסארע פארבעסערונגען, קעגן דעם בארבארישן שטראף־סיסטעם א.א.וו. אין נעגנטייל: די אנדרה־פירער שטערן נאך די ארבעטער צו איבערנעמן ווייטר קאמף פאר לעבן־און ארבעט אין אייניגע ארבעטער־הענר. דאס איז א סיסטעם פון דער הסתדרות. די הסתדרות ביוראקראטיע ווירקט מיט פארשידענע מיטלען הן עקאנאמישן דרוק, הן פסיכאלאגישע, און ציאניסטיש אידאלאגישע באארבעטונג פון ארבעטער אז ווי ואלן פארגעסן צו פראבטן ווען א „דירעקטן“ קאנפליקט־קאמף פון ארבעטער קעגן ארבעטס־נעבער, פפארדרייט דעם קאם די ארבעטער מיט פארשידענע „הבטחות“, צו ידער ציים א באזונדער הבטחה־לי, א מאל א הייל מיט א הילפס־משק, א נארמאל מיט א פעלקנדיקע קי. די וועבער האט מען צוגעזאגט ליצטענס שאפן נוליס, או ווי ואלן קענען ציארבעטן ביי זיך אין שטוב נאך א שוועדן ארבעטס־טאג אין פאבריק, און יעצט קומט שוין אנאנדערע „הבטחה“: אט קומט באלד א רייבער יד פון אמעריקע, און דער יד מיט דין אויך {א „נוסער“, און ער וועט אויסבויען אינם „אייגענעם לאנד“ א יידיש פאבריק און פ׳וועט זיין נעמנ ארבעט פאר אייך יידיש ארבעטער וועבער. נאר לאנ־דאס, נאר מיט סבלנות... נו. און די לוינען? — ווילן וויסן די ארבעטער. לוינען? — דאס וועט פ׳שוין מען... דאס וועט זיך שוין איינארדנען... שפעטער...

מיר, ארבעטער וועבער, האבן שוין נעמען און נעשילט אויף אנדערע סלייצעס די „נרויסע־

די ארבעטער מוזן וועלכשטענדיק ארגאניזירן זייער קאמף אין דער השנחה פון דער הסתדרות־ביוראקראטיע!

(המבנה ב-10 הפעמים הראשונות שבו הוא מופיע)
המבנה הרצוי

(המשך הטבלה מעמוד קודם)

		35–30	ניתן גם לזרוע בשדות עד לגובה
			:מהם
בדיונית	—	19–15	מהם R בדגן
בדיונית	—	20–15	" " "
חיטה	—	22–20	" " "
דגניים	—	20–16	" " "
כוסמניות	—	15–10	" " "

ניתן לזרוע בשדות שאינם מיועדים לזריעת תבואה, אך אין לזרוע בשדות שנזרעו בעבר בתבואה, אלא לאחר שעברו לפחות 6 שנים מאז הזריעה האחרונה. אין לזרוע בשדות שבהם נמצאו בשנים האחרונות מחלות שורש, כגון: פוזריום, גנגרינה וכתמים שחורים בשורש, אלא לאחר שעברו לפחות 12 שנים מאז הזריעה האחרונה. אין לזרוע בשדות שבהם נמצאו בשנים האחרונות מחלות עלים, כגון: חלודות, כתמים וכתמי-רשת, אלא לאחר שעברו לפחות 3 שנים מאז הזריעה האחרונה. אין לזרוע בשדות שבהם נמצאו בשנים האחרונות מזיקים, כגון: תולעי-חוט, תולעי-עלים וכנימות, אלא לאחר שעברו לפחות 2 שנים מאז הזריעה האחרונה. אין לזרוע בשדות שבהם נמצאו בשנים האחרונות עשבים רב-שנתיים, כגון: חלבלוב, חרדל-שדה, חרדל-שחור, חרדל-לבן, חרדל-אתיופי, חרדל-הבר, חרדל-שעיר, חרדל-ארוך-פרי, חרדל-שחור-פרי, חרדל-מצוי, חרדל-שחור-מצוי, חרדל-לבן-מצוי, חרדל-אתיופי-מצוי, חרדל-הבר-מצוי, חרדל-שעיר-מצוי, חרדל-ארוך-פרי-מצוי, חרדל-שחור-פרי-מצוי, חרדל-מצוי-מצוי, חרדל-שחור-מצוי-מצוי, חרדל-לבן-מצוי-מצוי, חרדל-אתיופי-מצוי-מצוי, חרדל-הבר-מצוי-מצוי, חרדל-שעיר-מצוי-מצוי, חרדל-ארוך-פרי-מצוי-מצוי, חרדל-שחור-פרי-מצוי-מצוי, חרדל-מצוי-מצוי-מצוי, חרדל-שחור-מצוי-מצוי-מצוי, חרדל-לבן-מצוי-מצוי-מצוי, חרדל-אתיופי-מצוי-מצוי-מצוי, חרדל-הבר-מצוי-מצוי-מצוי, חרדל-שעיר-מצוי-מצוי-מצוי, חרדל-ארוך-פרי-מצוי-מצוי-מצוי, חרדל-שחור-פרי-מצוי-מצוי-מצוי, חרדל-מצוי-מצוי-מצוי-מצוי, חרדל-שחור-מצוי-מצוי-מצוי-מצוי, חרדל-לבן-מצוי-מצוי-מצוי-מצוי, חרדל-אתיופי-מצוי-מצוי-מצוי-מצוי, חרדל-הבר-מצוי-מצוי-מצוי-מצוי, חרדל-שעיר-מצוי-מצוי-מצוי-מצוי, חרדל-ארוך-פרי-מצוי-מצוי-מצוי-מצוי, חרדל-שחור-פרי-מצוי-מצוי-מצוי-מצוי, חרדל-מצוי-מצוי-מצוי-מצוי-מצוי, חרדל-שחור-מצוי-מצוי-מצוי-מצוי-מצוי, חרדל-לבן-מצוי-מצוי-מצוי-מצוי-מצוי, חרדל-אתיופי-מצוי-מצוי-מצוי-מצוי-מצוי, חרדל-הבר-מצוי-מצוי-מצוי-מצוי-מצוי, חרדל-שעיר-מצוי-מצוי-מצוי-מצוי-מצוי, חרדל-ארוך-פרי-מצוי-מצוי-מצוי-מצוי-מצוי, חרדל-שחור-פרי-מצוי-מצוי-מצוי-מצוי-מצוי, חרדל-מצוי-מצוי-מצוי-מצוי-מצוי-מצוי, חרדל-שחור-מצוי-מצוי-מצוי-מצוי-מצוי-מצוי, חרדל-לבן-מצוי-מצוי-מצוי-מצוי-מצוי-מצוי, חרדל-אתיופי-מצוי-מצוי-מצוי-מצוי-מצוי-מצוי, חרדל-הבר-מצוי-מצוי-מצוי-מצוי-מצוי-מצוי, חרדל-שעיר-מצוי-מצוי-מצוי-מצוי-מצוי-מצוי, חרדל-ארוך-פרי-מצוי-מצוי-מצוי-מצוי-מצוי-מצוי, חרדל-שחור-פרי-מצוי-מצוי-מצוי-מצוי-מצוי-מצוי, חרדל-מצוי-מצוי-מצוי-מצוי-מצוי-מצוי-מצוי, חרדל-שחור-מצוי-מצוי-מצוי-מצוי-מצוי-מצוי-מצוי, חרדל-לבן-מצוי-מצוי-מצוי-מצוי-מצוי-מצוי-מצוי, חרדל-אתיופי-מצוי-מצוי-מצוי-מצוי-מצוי-מצוי-מצוי, חרדל-הבר-מצוי-מצוי-מצוי-מצוי-מצוי-מצוי-מצוי, חרדל-שעיר-מצוי-מצוי-מצוי-מצוי-מצוי-מצוי-מצוי, חרדל-ארוך-פרי-מצוי-מצוי-מצוי-מצוי-מצוי-מצוי-מצוי, חרדל-שחור-פרי-מצוי-מצוי-מצוי-מצוי-מצוי-מצוי-מצוי, חרדל-מצוי-מצוי-מצוי-מצוי-מצוי-מצוי-מצוי-מצוי, חרדל-שחור-מצוי-מצוי-מצוי-מצוי-מצוי-מצוי-מצוי-מצוי, חרדל-לבן-מצוי-מצוי-מצוי-מצוי-מצוי-מצוי-מצוי-מצוי, חרדל-אתיופי-מצוי-מצוי-מצוי-מצוי-מצוי-מצוי-מצוי-מצוי, חרדל-הבר-מצוי-מצוי-מצוי-מצוי-מצוי-מצוי-מצוי-מצוי, חרדל-שעיר-מצוי-מצוי-מצוי-מצוי-מצוי-מצוי-מצוי-מצוי, חרדל-ארוך-פרי-מצוי-מצוי-מצוי-מצוי-מצוי-מצוי-מצוי-מצוי, חרדל-שחור-פרי-מצוי-מצוי-מצוי-מצוי-מצוי-מצוי-מצוי-מצוי, חרדל-מצוי-מצוי-מצוי-מצוי-מצוי-מצוי-מצוי-מצוי-מצוי, חרדל-שחור-מצוי-מצוי-מצוי-מצוי-מצוי-מצוי-מצוי-מצוי-מצוי, חרדל-לבן-מצוי-מצוי-מצוי-מצוי-מצוי-מצוי-מצוי-מצוי-מצוי, חרדל-אתיופי-מצוי-מצוי-מצוי-מצוי-מצוי-מצוי-מצוי-מצוי-מצוי, חרדל-הבר-מצוי-מצוי-מצוי-מצוי-מצוי-מצוי-מצוי-מצוי-מצוי, חרדל-שעיר-מצוי-מצוי-מצוי-מצוי-מצוי-מצוי-מצוי-מצוי-מצוי, חרדל-ארוך-פרי-מצוי-מצוי-מצוי-מצוי-מצוי-מצוי-מצוי-מצוי-מצוי, חרדל-שחור-פרי-מצוי-מצוי-מצוי-מצוי-מצוי-מצוי-מצוי-מצוי-מצוי, חרדל-מצוי-מצוי-מצוי-מצוי-מצוי-מצוי-מצוי-מצוי-מצוי-מצוי, חרדל-שחור-מצוי-מצוי-מצוי-מצוי-מצוי-מצוי-מצוי-מצוי-מצוי-מצוי, חרדל-לבן-מצוי-מצוי-מצוי-מצוי-מצוי-מצוי-מצוי-מצוי-מצוי-מצוי, חרדל-אתיופי-מצוי-מצוי-מצוי-מצוי-מצוי-מצוי-מצוי-מצוי-מצוי-מצוי, חרדל-הבר-מצוי-מצוי-מצוי-מצוי-מצוי-מצוי-מצוי-מצוי-מצוי-מצוי, חרדל-שעיר-מצוי-מצוי-מצוי-מצוי-מצוי-מצוי-מצוי-מצוי-מצוי-מצוי, חרדל-ארוך-פרי-מצוי-מצוי-מצוי-מצוי-מצוי-מצוי-מצוי-מצוי-מצוי-מצוי, חרדל-שחור-פרי-מצוי-מצוי-מצוי-מצוי-מצוי-מצוי-מצוי-מצוי-מצוי-מצוי, חרדל-מצוי-מצוי-מצוי-מצוי-מצוי-מצוי-מצוי-מצוי-מצוי-מצוי-מצוי, חרדל-שחור-מצוי-מצוי-מצוי-מצוי-מצוי-מצוי-מצוי-מצוי-מצוי-מצוי-מצוי, חרדל-לבן-מצוי-מצוי-מצוי-מצוי-מצוי-מצוי-מצוי-מצוי-מצוי-מצוי-מצוי, חרדל-אתיופי-מצוי-מצוי-מצוי-מצוי-מצוי-מצוי-מצוי-מצוי-מצוי-מצוי-מצוי, חרדל-הבר-מצוי-מצוי-מצוי-מצוי-מצוי-מצוי-מצוי-מצוי-מצוי-מצוי-מצוי, חרדל-שעיר-מצוי-מצוי-מצוי-מצוי-מצוי-מצוי-מצוי-מצוי-מצוי-מצוי-מצוי, חרדל-ארוך-פרי-מצוי-מצוי-מצוי-מצוי-מצוי-מצוי-מצוי-מצוי-מצוי-מצוי-מצוי, חרדל-שחור-פרי-מצוי-מצוי-מצוי-מצוי-מצוי-מצוי-מצוי-מצוי-מצוי-מצוי-מצוי, חרדל-מצוי-מצוי-מצוי-מצוי-מצוי-מצוי-מצוי-מצוי-מצוי-מצוי-מצוי-מצוי, חרדל-שחור-מצוי-מצוי-מצוי-מצוי-מצוי-מצוי-מצוי-מצוי-מצוי-מצוי-מצוי-מצוי, חרדל-לבן-מצוי-מצוי-מצוי-מצוי-מצוי-מצוי-מצוי-מצוי-מצוי-מצוי-מצוי-מצוי, חרדל-אתיופי-מצוי-מצוי-מצוי-מצוי-מצוי-מצוי-מצוי-מצוי-מצוי-מצוי-מצוי-מצוי, חרדל-הבר-מצוי-מצוי-מצוי-מצוי-מצוי-מצוי-מצוי-מצוי-מצוי-מצוי-מצוי-מצוי, חרדל-שעיר-מצוי-מצוי-מצוי-מצוי-מצוי-מצוי-מצוי-מצוי-מצוי-מצוי-מצוי-מצוי, חרדל-ארוך-פרי-מצוי-מצוי-מצוי-מצוי-מצוי-מצוי-מצוי-מצוי-מצוי-מצוי-מצוי-מצוי, חרדל-שחור-פרי-מצוי-מצוי-מצוי-מצוי-מצוי-מצוי-מצוי-מצוי-מצוי-מצוי-מצוי-מצוי, חרדל-מצוי-מצוי-מצוי-מצוי-מצוי-מצוי-מצוי-מצוי-מצוי-מצוי-מצוי-מצוי-מצוי, חרדל-שחור-מצוי-מצוי-מצוי-מצוי-מצוי-מצוי-מצוי-מצוי-מצוי-מצוי-מצוי-מצוי-מצוי, חרדל-לבן-מצוי-מצוי-מצוי-מצוי-מצוי-מצוי-מצוי-מצוי-מצוי-מצוי-מצוי-מצוי-מצוי, חרדל-אתיופי-מצוי-מצוי-מצוי-מצוי-מצוי-מצוי-מצוי-מצוי-מצוי-מצוי-מצוי-מצוי-מצוי, חרדל-הבר-מצוי-מצוי-מצוי-מצוי-מצוי-מצוי-מצוי-מצוי-מצוי-מצוי-מצוי-מצוי-מצוי, חרדל-שעיר-מצוי-מצוי-מצוי-מצוי-מצוי-מצוי-מצוי-מצוי-מצוי-מצוי-מצוי-מצוי-מצוי, חרדל-ארוך-פרי-מצוי-מצוי-מצוי-מצוי-מצוי-מצוי-מצוי-מצוי-מצוי-מצוי-מצוי-מצוי-מצוי, חרדל-שחור-פרי-מצוי-מצוי-מצוי-מצוי-מצוי-מצוי-מצוי-מצוי-מצוי-מצוי-מצוי-מצוי-מצוי, חרדל-מצוי-מצוי-מצוי-מצוי-מצוי-מצוי-מצוי-מצוי-מצוי-מצוי-מצוי-מצוי-מצוי-מצוי, חרדל-שחור-מצוי-מצוי-מצוי-מצוי-מצוי-מצוי-מצוי-מצוי-מצוי-מצוי-מצוי-מצוי-מצוי-מצוי, חרדל-לבן-מצוי-מצוי-מצוי-מצוי-מצוי-מצוי-מצוי-מצוי-מצוי-מצוי-מצוי-מצוי-מצוי-מצוי, חרדל-אתיופי-מצוי-מצוי-מצוי-מצוי-מצוי-מצוי-מצוי-מצוי-מצוי-מצוי-מצוי-מצוי-מצוי-מצוי, חרדל-הבר-מצוי-מצוי-מצוי-מצוי-מצוי-מצוי-מצוי-מצוי-מצוי-מצוי-מצוי-מצוי-מצוי-מצוי, חרדל-שעיר-מצוי-מצוי-מצוי-מצוי-מצוי-מצוי-מצוי-מצוי-מצוי-מצוי-מצוי-מצוי-מצוי-מצוי, חרדל-ארוך-פרי-מצוי-מצוי-מצוי-מצוי-מצוי-מצוי-מצוי-מצוי-מצוי-מצוי-מצוי-מצוי-מצוי-מצוי, חרדל-שחור-פרי-מצוי-מצוי-מצוי-מצוי-מצוי-מצוי-מצוי-מצוי-מצוי-מצוי-מצוי-מצוי-מצוי-מצוי, חרדל-מצוי-מצוי-מצוי-מצוי-מצוי-מצוי-מצוי-מצוי-מצוי-מצוי-מצוי-מצוי-מצוי-מצוי-מצוי, חרדל-שחור-מצוי-מצוי-מצוי-מצוי-מצוי-מצוי-מצוי-מצוי-מצוי-מצוי-מצוי-מצוי-מצוי-מצוי-מצוי, חרדל-לבן-מצוי-מצוי-מצוי-מצוי-מצוי-מצוי-מצוי-מצוי-מצוי-מצוי-מצוי-מצוי-מצוי-מצוי-מצוי, חרדל-אתיופי-מצוי-מצוי-מצוי-מצוי-מצוי-מצוי-מצוי-מצוי-מצוי-מצוי-מצוי-מצוי-מצוי-מצוי-מצוי, חרדל-הבר-מצוי-מצוי-מצוי-מצוי-מצוי-מצוי-מצוי-מצוי-מצוי-מצוי-מצוי-מצוי-מצוי-מצוי-מצוי, חרדל-שעיר-מצוי-מצוי-מצוי-מצוי-מצוי-מצוי-מצוי-מצוי-מצוי-מצוי-מצוי-מצוי-מצוי-מצוי-מצוי, חרדל-ארוך-פרי-מצוי-מצוי-מצוי-מצוי-מצוי-מצוי-מצוי-מצוי-מצוי-מצוי-מצוי-מצוי-מצוי-מצוי-מצוי, חרדל-שחור-פרי-מצוי-מצוי-מצוי-מצוי-מצוי-מצוי-מצוי-מצוי-מצוי-מצוי-מצוי-מצוי-מצוי-מצוי-מצוי, חרדל-מצוי-מצוי-מצוי-מצוי-מצוי-מצוי-מצוי-מצוי-מצוי-מצוי-מצוי-מצוי-מצוי-מצוי-מצוי-מצוי, חרדל-שחור-מצוי-מצוי-מצוי-מצוי-מצוי-מצוי-מצוי-מצוי-מצוי-מצוי-מצוי-מצוי-מצוי-מצוי-מצוי-מצוי, חרדל-לבן-מצוי-מצוי-מצוי-מצוי-מצוי-מצוי-מצוי-מצוי-מצוי-מצוי-מצוי-מצוי-מצוי-מצוי-מצוי-מצוי, חרדל-אתיופי-מצוי-מצוי-מצוי-מצוי-מצוי-מצוי-מצוי-מצוי-מצוי-מצוי-מצוי-מצוי-מצוי-מצוי-מצוי-מצוי, חרדל-הבר-מצוי-מצוי-מצוי-מצוי-מצוי-מצוי-מצוי-מצוי-מצוי-מצוי-מצוי-מצוי-מצוי-מצוי-מצוי-מצוי, חרדל-שעיר-מצוי-מצוי-מצוי-מצוי-מצוי-מצוי-מצוי-מצוי-מצוי-מצוי-מצוי-מצוי-מצוי-מצוי-מצוי-מצוי, חרדל-ארוך-פרי-מצוי-מצוי-מצוי-מצוי-מצוי-מצוי-מצוי-מצוי-מצוי-מצוי-מצוי-מצוי-מצוי-מצוי-מצוי-מצוי, חרדל-שחור-פרי-מצוי-מצוי-מצוי-מצוי-מצוי-מצוי-מצוי-מצוי-מצוי-מצוי-מצוי-מצוי-מצוי-מצוי-מצוי-מצוי, חרדל-מצוי-מצוי-מצוי-מצוי-מצוי-מצוי-מצוי-מצוי-מצוי-מצוי-מצוי-מצוי-מצוי-מצוי-מצוי-מצוי-מצוי, חרדל-שחור-מצוי-מצוי-מצוי-מצוי-מצוי-מצוי-מצוי-מצוי-מצוי-מצוי-מצוי-מצוי-מצוי-מצוי-מצוי-מצוי-מצוי, חרדל-לבן-מצוי-מצוי-מצוי-מצוי-מצוי-מצוי-מצוי-מצוי-מצוי-מצוי-מצוי-מצוי-מצוי-מצוי-מצוי-מצוי-מצוי, חרדל-אתיופי-מצוי-מצוי-מצוי-מצוי-מצוי-מצוי-מצוי-מצוי-מצוי-מצוי-מצוי-מצוי-מצוי-מצוי-מצוי-מצוי-מצוי, חרדל-הבר-מצוי-מצוי-מצוי-מצוי-מצוי-מצוי-מצוי-מצוי-מצוי-מצוי-מצוי-מצוי-מצוי-מצוי-מצוי-מצוי-מצוי, חרדל-שעיר-מצוי-מצוי-מצוי-מצוי-מצוי-מצוי-מצוי-מצוי-מצוי-מצוי-מצוי-מצוי-מצוי-מצוי-מצוי-מצוי-מצוי, חרדל-ארוך-פרי-מצוי-מצוי-מצוי-מצוי-מצוי-מצוי-מצוי-מצוי-מצוי-מצוי-מצוי-מצוי-מצוי-מצוי-מצוי-מצוי-מצוי, חרדל-שחור-פרי-מצוי-מצוי-מצוי-מצוי-מצוי-מצוי-מצוי-מצוי-מצוי-מצוי-מצוי-מצוי-מצוי-מצוי-מצוי-מצוי-מצוי, חרדל-מצוי-מצוי-מצוי-מצוי-מצוי-מצוי-מצוי-מצוי-מצוי-מצוי-מצוי-מצוי-מצוי-מצוי-מצוי-מצוי-מצוי-מצוי, חרדל-שחור-מצוי-מצוי-מצוי-מצוי-מצוי-מצוי-מצוי-מצוי-מצוי-מצוי-מצוי-מצוי-מצוי-מצוי-מצוי-מצוי-מצוי-מצוי, חרדל-לבן-מצוי-מצוי-מצוי-מצוי-מצוי-מצוי-מצוי-מצוי-מצוי-מצוי-מצוי-מצוי-מצוי-מצוי-מצוי-מצוי-מצוי-מצוי, חרדל-אתיופי-מצוי-מצוי-מצוי-מצוי-מצוי-מצוי-מצוי-מצוי-מצוי-מצוי-מצוי-מצוי-מצוי-מצוי-מצוי-מצוי-מצוי-מצוי, חרדל-הבר-מצוי-מצוי-מצוי-מצוי-מצוי-מצוי-מצוי-מצוי-מצוי-מצוי-מצוי-מצוי-מצוי-מצוי-מצוי-מצוי-מצוי-מצוי, חרדל-שעיר-מצוי-מצוי-מצוי-מצוי-מצוי-מצוי-מצוי-מצוי-מצוי-מצוי-מצוי-מצוי-מצוי-מצוי-מצוי-מצוי-מצוי-מצוי, חרדל-ארוך-פרי-מצוי-מצוי-מצוי-מצוי-מצוי-מצוי-מצוי-מצוי-מצוי-מצוי-מצוי-מצוי-מצוי-מצוי-מצוי-מצוי-מצוי-מצוי, חרדל-שחור-פרי-מצוי-מצוי-מצוי-מצוי-מצוי-מצוי-מצוי-מצוי-מצוי-מצוי-מצוי-מצוי-מצוי-מצוי-מצוי-מצוי-מצוי-מצוי, חרדל-מצוי-מצוי-מצוי-מצוי-מצוי-מצוי-מצוי-מצוי-מצוי-מצוי-מצוי-מצוי-מצוי-מצוי-מצוי-מצוי-מצוי-מצוי-מצוי, חרדל-שחור-מצוי-מצוי-מצוי-מצוי-מצוי-מצוי-מצוי-מצוי-מצוי-מצוי-מצוי-מצוי-מצוי-מצוי-מצוי-מצוי-מצוי-מצוי-מצוי, חרדל-לבן-מצוי-מצוי-מצוי-מצוי-מצוי-מצוי-מצוי-מצוי-מצוי-מצוי-מצוי-מצוי-מצוי-מצוי-מצוי-מצוי-מצוי-מצוי-מצוי, חרדל-אתיופי-מצוי-מצוי-מצוי-מצוי-מצוי-מצוי-מצוי-מצוי-מצוי-מצוי-מצוי-מצוי-מצוי-מצוי-מצוי-מצוי-מצוי-מצוי-מצוי, חרדל-הבר-מצוי-מצוי-מצוי-מצוי-מצוי-מצוי-מצוי-מצוי-מצוי-מצוי-מצוי-מצוי-מצוי-מצוי-מצוי-מצוי-מצוי-מצוי-מצוי, חרדל-שעיר-מצוי-מצוי-מצוי-מצוי-מצוי-מצוי-מצוי-מצוי-מצוי-מצוי-מצוי-מצוי-מצוי-מצוי-מצוי-מצוי-מצוי-מצוי-מצוי, חרדל-ארוך-פרי-מצוי-מצוי-מצוי-מצוי-מצוי-מצוי-מצוי-מצוי-מצוי-מצוי-מצוי-מצוי-מצוי-מצוי-מצוי-מצוי-מצוי-מצוי-מצוי, חרדל-שחור-פרי-מצוי-מצוי-מצוי-מצוי-מצוי-מצוי-מצוי-מצוי-מצוי-מצוי-מצוי-מצוי-מצוי-מצוי-מצוי-מצוי-מצוי-מצוי-מצוי, חרדל-מצוי, חרדל-שחור-מצוי, חרדל-לבן-מצוי, חרדל-אתיופי-מצוי, חרדל-הבר-מצוי, חרדל-שעיר-מצוי, חרדל-ארוך-פרי-מצוי, חרדל-שחור-פרי-מצוי, חרדל-מצוי, חרדל-שחור-מצוי, חרדל-לבן-מצוי, חרדל-אתיופי-מצוי, חרדל-הבר-מצוי, חרדל-שעיר-מצוי, חרדל-ארוך-פרי-מצוי, חרדל-שחור-פרי-מצוי, חרדל-מצוי, חרדל-שחור-מצוי, חרדל-לבן-מצוי, חרדל-אתיופי-מצוי, חרדל-הבר-מצוי, חרדל-שעיר-מצוי, חרדל-ארוך-פרי-מצוי, חרדל-שחור-פרי-מצוי, חרדל-מצוי, חרדל-שחור-מצוי, חרדל-לבן-מצוי, חרדל-אתיופי-מצוי, חרדל-הבר-מצוי, חרדל-שעיר-מצוי, חרדל-ארוך-פרי-מצוי, חרדל-שחור-פרי-מצוי, חרדל-מצוי, חרדל-שחור-מצוי, חרדל-לבן-מצוי, חרדל-אתיופי-מצוי, חרדל-הבר-מצוי, חרדל-שעיר-מצוי, חרדל-ארוך-פרי-מצוי, חרדל-שחור-פרי-מצוי, חרדל-מצוי, חרדל-שחור-מצוי, חרדל-לבן-מצוי, חרדל-אתיופי-מצוי, חרדל-הבר-מצוי, חרדל-שעיר-מצוי, חרדל-ארוך-פרי-מצוי, חרדל-שחור-פרי-מצוי, חרדל-מצוי, חרדל-שחור-מצוי-מצו

האט געפֿאלן וועגן דעם דער אונדה האט דאָך דער ענין פֿאַרשלעפּט חדשים לאנג ביז ז האָט אײַנגעשטעלט די ארבעט. דער פֿאַבריקאַנט האָט נעטשעלט אַנדערע אויף איר פּלאַץ, זי ארבעטער האבן עס נישט דערלאָזט און דער פֿאַבריקאַנט האָט נעמוסט א פֿאַבאַזש, די ארבעטער האבן נעפֿאדערט נישט צוטרעטן צו דער ארבעט ביז אלע ענינים ווילן ערלע־דיקט ווערן. דער הסתדרות האָט אבער נעצוווּנגן צו ארבעטן אַן אינערעבן דעם ענין צו בורות... ביי די לעצטע אונטערהאנדלונגען האָט דער פֿאַבריקאַנט פֿאַרלײַגט פֿון 5 ביז 6 יאָסטער א וואָך העכערהנ פֿאר די ארבעטערס. די ארבעטער זענען נישט איינפֿאַרשטאַנען פֿאַרלאַנגן אפֿצושטעלן די ארבעט.

„מאַליניאק"

די פֿאַבריק באשעפֿטיקט 18—22 ארבעטער, פֿון וועלכע אין שלעכט פֿאַרשטאַרט באדינ־ונגן, אן לויפֿט אין ענושאפֿט. די באַציונ פֿון דעם פֿאַבריקאַנט צו די ארבעטער איז, וי אין דער צייט פֿון דעם צאר ניקאליי. דער פֿאַבריקאַנט לאָכט דאָך אויס פֿון די ארבעטער פֿארערונגען, ער וויל אויך א פֿאַר־קאַמיטע, און ער איז זיכער זאָכט ער, אז קיין ששרייק זאָל ביי אים נישט פֿאַרקומען. דאָס ערשטע איז אז ער וועט נין צו בורות... נו, און דער „נייטראַלער בורד" א' שצנקער וועט שוין תן אונטערצוסירן.

„ארמון"

פֿאַרבעטן 18—20 ארבעטער. די לויכן זענען פֿון 25—30 פֿראַנק נידריקער ווי ביי קליטשניקן. די ארבעטער פֿון ארבעטן 12—14 שעה א טאָג אום צו פֿאַרדינען ווייַטער ארבעט־פֿאָג. פֿ׳האלט אין איין לויפֿן פֿון דער פֿאַבריק און צו אנדערע. ווי די פֿרייַן זענען א ביסל נעפֿערט, פֿ׳פֿאַרטיק זיך א ארגאניזאַציע אויפֿן פּלאַץ.

„טריקודורף"

דער פֿאַבריק עקזיסטירט שוין צוויי יאָר. די באשעפֿטיקט 15—16 ארבעטער. די לויכן נידריק. די ארבעטער פֿאַרערן פֿון דעם הסתדרות צו ארגאניזירן די, נאָר די אונדה־עקזידים האבן אלץ קיין צייט נישט. די אויפֿנויזונג איז נרויס.

„אמעריקאנער" (רונד־טריקאַמאש)

פֿ׳ארבעטן 9 ארבעטערס און 2 ארבעטער. דער ארבעטס־לוין איז 8—10 יאָסטער א טאָג. צוויי ארבעטערס באקומען 15—17.5 יאָסטער, פֿ׳ארבעט ביז 10 שעה א טאָג. דער הסתדרות האָט קיין צייט צו ארגאניזירן אוא קליין בית־חלאכה, אין דער ארבעטער שטבעבן זען בעמן די אונדה זיי צו ארגאניזירן.

„מאנצעפֿסטער"

די פֿאַיטאַרט באדינונגען זענען דאָרט שרעקליכע. פֿיוח ארבעטן איבערשטונדן און צוועלפֿען אלע כחות, צו קענען פֿאַרדינען דעם ארבעטס־טאָג.

„טריקו־פֿארי"

ערשט מיט צוויי פֿאַראן צוריק נעגרינדעט באשעפֿטיקט פֿון 12 ביז 14 ארב עטער.

די אנדזה שיקט אהין ארבעטער אין ביזס זיי לויפן פארלאנג פונם פאבריקאנט. די לוינען זענען זייער נידריקע: ביי שטריק פאשינען און ביי ס.ד.ס. פאשינען פארדינט מען 25 זיאס־טער א טאג. ארבעטם זאדזינען 10—12—14 זיאסטער א טאג, שטולעניק 15 זיאסטער.

סדרי־העבודה ותנאי השוק

א נייע פאבריק, באשעפטיקט נאר 6 ארבעטער. די לוינען זענען ווי אין סיקוי־פארי־דער פאבריקאנט האט א סיסטעם נישט איינצאלן דשב נאנצן פארדינסט די ארבעטער. שי־נע זיי־ פון צייט צו צייט אוואנסן צו 50—60 זיאסטער, און אזוי שלעפט זיך דער חשבון, די ארבעטער פארערן ארבאיזדן זיך.

ענדערונגען

אין זאלדק פון דער צייט וואס די נעוואלטע פאטריאלן צום דרוק פון דעם פאר־כלעמ האבן זיך סיסטעמאטיזירט און נעדרוקט וענען פארבעקומען אונטערן דרוק פון די ארבעטער אויף די פאבריקן איניקע ענדערונגען. אין צווייי דריי פאבריקן האט נעלונגן די ארבעטער צו צווינגן די פאבריקאנטן צו העכערן די לוינען. נישט איבעראל זענען באזונדיקס נעווארן די אלע פארערונגען פון די ארבעטער, נאר א נעוויסער לוין־העכערונג איז אויסנ־קעמפט נעווארן;

קלישעניק: די פארערונגען פון די ארבעטער זענען נעווען; לוין־העכערונג פאר אלע ארבעטער אויף 2.5 זיאסטער א טאג, פאר די פרעסער א העכערונג אויף 5 זיאסטער. די רעזולטאטן זענען; די ארבעטער האבן באקומען די העכערונג: פון 2.5 זיאסטער א טאג פרעסער נאר 2.5 זיאסטער א טאג, און צווייי ארבעטערם נאר צו 1.5 זיאסטער א טאג „ווייל זיי ארבעט ן נישט נענוג ניך...")

זיבן ערשטן: די פארערונגען: אויסגלייכן די לוינען מיט קליסענקין. באקומען העכערונג: פון 1—1.5—2 זיאסטער א טאג. אין אבבעטערן — 2.5 זיאסטער.

שווערנאדד: די פארערונג: לוין העכערונג צו 2.5 זיאסטער א טאג — באקומען א העכערונג צו 2 זיאסטער. נאר צווייי נייע ארבעטערם האבן נישט באקומען קיין לוין־העכערונג

די לאגע אין שטריקער־פאך

ס'צעלט זיך אין שטריקער־פאך בין 275 חברים. 225 חבדים זענען באשעפטיקט בין פארשידענע ארבעטן, 50 חברים ארבעטסלאז. אין משך פון די לעצטע 2 יאר איז פאר־נעקומען אין פאך־פארזאמלונג בין עדע. פון פעבואר 1932 יאר. בין אלע חברים איז נעווען אנ־אויסערנעווענלעכע רעוואלוציאנערע שטימונג. פ'פט. אנהויבן צו פירן א נרויסע אקציע אויף אלע ארבעטס־פלעצער צאר לוין־העכערונג א.א.ו. די חברים האבן אנגעווינן אז אין

דוסס צו אלגעמיינע ארבעטער פארזאמלונגען אויף יעדן ארבעטס־פלאץ, שאפט פעיקע, עטרעישע קאמיטעטן! פארערט לוין־העכלייונג, 8 שעהדיקן ארבעטס־טאג, באציאלע פארזיכערונג, פאניאלע אויסבעצרונגען! פאלאס פון נעווערקשאפט־שעדלעכע ארבעטן פאר זרויען און קינדער! 6 שעה־דיקער ארבעטס־טאג פאר קינדער אונטער 16 יאר! אוילויב פאר פרויען 1 חודש פאר און 1 חודש נאך דער נעבורט!

דער צייט פון „קאנוענקסיון", וועלן די אמעריקאנער ווערן דייטש און אמעריקאנער דייטש אמעריקאנער, ווערט די לאנג פון די ארבעטער פון מאנ צו מאנ אלץ שווערער. פ׳ששיינט דאס דיזה־נעלט, די לעבנס־מיטלען, אפילו די ששיערן פון הסתדרות און קופת־חולים. די ארבעטער האבן נעמערקט ענערגישע מיטלען צו אנציען דעם קאפף מיט די אמעריקאנער, נאר די אנדרה האט דאך מורא צו שטערן דעם שלום־בית מיט די ארבעטס־נעבער. האבן די אנדרה־סקידים אריינגעשראבן א אמרשלאג, או די ארבעטער זאלן אנגעטאן א באשלום אייגלייכן די לוינען אין אלע אמעריקן, אין פ׳זאל אויסערבעטן א מארק־לוין. די ארבעטער האבן ציגעששיטט מיטן תנאי, או פ׳זאל רעגולירן די מאריפן לויט די העכסטע לוינען פון, די בעסטע ארטיקלען. נאר דער ענין האט זיך אזוי לאנג מארשלעפט, ביז די ארבעטער, קיבים פון די אמעריקאנער, האבן לעם סוף דערצוילט די באלעאמים. די אמעריקאנער האבן נעמאכט צווישן זיך עסליכע מארואלטונען, און באשלאסן ארויסצוגיין פון לוינען פון אלע ארטיקלען. דער הסתדרות, זיעריק או פ׳וועט מעגליך שטיין די פראנע פון א קאמף, שרייקן, א.א.ו. האט זיך אמאל נעווענדעט צו איר „נוטן מלאך" די שעקער, און נעמאכט דערפ ביי די אמעריקאנער צו בורות. פאר זיי איז דאס נעווען אויסצוציכנט גוט, וויל פ׳האט זיי נעזאגט די מעגלעכקיים צו שלעפן דעם ענין ביז ערב פון דעם סעזאן. און די צייטען האבן זיך אנגעהויבן... און די נרויסע ארבעטער אקציע איז באראבן נעווארן.

275 חברים שטריקער האבן נישט קיין אין חבר אין ועד־האנדה. פ׳איז באשטימט נעווארן מיט צווי יאר צוריק א חבר א שטריקער (אברהם רזוענבלאט) אין ועד־האנדה. דער חבר האט נעמארשט או ער פון זיך באשיליקן אין דער ארבעט פון ועד יחען מאך־ענינים, נאר די אנדרה האט זיין מארשוב אפגעוואנען. דאן איז דער חבר, אנשטר מארשטייער אריסנעאנגען פון ועד. מיט דעם איז די אנדרה נעווען זייער צופריידן. די מזכירים פון דער אנדרה האבן קיין אנונ אין די מאך־ענינים. דער יעצטיקער מזכיר יפה — איז א נעווענליכער מענטש־סקיד פון „תנובה". די שוואבקיים פון דער אנדרה און איר נישטווילן שטיין אויף דער וואך פון די ארבעטער אינשטיטוט, האבן נעבראכט צו דעם, או די אמעריקאנער נעבן צרוים אמאל ארבעט אין די היזער. פ׳האט זיך נעשאפן א נאנצע רייע האליפניקעס, וועלכע באקומען די לייכסטע ארבעטן און דריקן פיסטעמאטיש די לוינען, חוץ דעם וענען זיי א צוצניי־טער עלעמענט פון שטריק־ברעכער אין מאל פון קאמף צווישן ארבעטער און אמעריקאנס. פ׳האט דאך אויך נעשאפן א לאנג, או אן אי־איינענער מאשין קען פ׳שוין באלד פישט אריינגיין ארבעטן אין א מאבריק, אין פ׳מוז האבן נישט קיין איינאנג מאשין נאר א מארינג וואס קאסט 80—90 פונט. און דאס שאפט אוא מין צושטאנד, או ארבעטער וארטן שוין 3 יאר אין רייע אויף א ארבעטס־פלאץ און נישט האבנדיק קיין מאשין קענען זיי נישט באקומען קיין ששענדיקע ארבעט. וו קען א ארבעטער קיינען מאשינען? דאס איז נאר פעגליך אזר א קליינעם בעל־פלאכה וועלכער קופט פון אויסלאנד אין ברענגט מיט דאך א ביסל נעלד, אבער דער ארבעטער בלייבט יארן לאנג ווארטנדיק אין אנדרה אויף א נאנ ארבעט. הוין דעם וואס די אמעריקאנער האבן זיך צונעבריים א מחנה מיט כאלופניקעס, האבן דאס רעכט צו באשעפטיקן 25% נישט אריאיזירטע ארבעטער, צינעטפעט לויטן זיין פתם אמעריקאנס, דאס אלעס וועט אויסנעוועט ווערן צו ברעכן די ארבעטער אינהויב נעשעת א שטריק. די אנדרה וויסט פון דעם אלעמען און שווייגט.

חברים שטריקער! פ׳איז שוין לאנג צייט או סיר האלן זיך אסטרייסלען פון אומער אסיווידעם און עטערעס צוטרעטן צו א נאנצע רייע קאנקרעטע מעשים. טאל פון ווערבדיכ

סוף סוף דעם סיסטעמאטישן מאבאטאש סאלד דער אנדזה צו אונזערע נערטסטע צוריק-
נעמן כלפי די מאבריקאנסן. מיר מוזן אויפשטעלן א לעבעדיקע אגודה סיט קאמף-שעיקע
ארבעטער-שטריקער, וועלבע וועלן זיין צו מאכטידיקן אונזער מיטמאלע מאדערנעם
מיר מאדערן!

1) א איינהעם מוכיר א שטריקער, וועלכער מאל קענען אן מאשטיין אונטערן די ארבעט.
2) אויפשטעלן א מאך-קאסיסע אן אויסנארבעטע ריכטיקע טאריפן.
3) א 8 שעה'דיקן ארבעטס-טאג, דאס וועט שרעפלעכן צו באשעפטיקן אלע ארבעטס-
לאזע שטריקער.
4) שארפער קאמף סיט די כאלוסניקעס!
5) נישט נערלאזן די מאבריקאנטן צונעמען צו דער ארבעט 25% ארבעטער ליטעדיקן וויילן!
6) אויסגלייכן די לוינען אין אלע מאבריקן!
7) אלגעמיינע אקציע מאר לוין העכערונג!
8) אלגעמיינע מאך-פארזאסלונגען יעדער צוויי וואכן!
9) צוויי וואכנדיקן יערלעכן נעצאלטן אורלויב!
10) מאציאלע פארזיכערונג!
11) מאניפארע, מעשלעכע ארבעטס-באדינגונגען!
חברים-שטריקער פון יעדער מאבריק און ארבעטס-סלאן! ענערגיש און זאפארט צו
דער ארבעט!

דער שטרייק פון די מעשטרלער ארבעטער

די שטרייק-בוילע אין לאנד נייט טיט א שארפן טעמפ מאריס צווישן וואס בריינגט
שיכטן פון ארבישע ארבעטער. אויב פריער זענען די וויכטיקסטע שטרייקן מארגעקומען
אין חיפה און איר סביבה, מא הויבן זיך אן דעמטס שטרייק-קאמפן אין יפו (ויסן-מאבריק
לעדער-ארבעטער), ירושלים (ראקפעלער). דער אנגריפס בראנטער פון די דאזיקע שטרייק
איז באזונדערס צו באמערקן איינער פון די לעצטע שטרייקן איז דער שטרייק פון 800
וועבער אין מעשדעל (בני ציה).

800 וועבער, ארבעטן פון קינדהויז אן בני בערק 40 מאבריקאנטלעך אין די שוועך
לעכטסטע בארינגונגען פון עקספלואטאציע. נישט מארגן קיין מאבריקן אדער ווארשטאטן סיט
מאשינען און ד.ג.; סיט מסש סיטמאלטערלעכע מעטאדן ארבעט טען דא. אזוי בעיקר די
מחזרות וואס נייען אין די ארבישע לענדער (טוכן אויף הויז, טיכער, אבאיעס א.א.ו.).
בני ויק אין שטוב (סיימאל) אדער בייס באלעבאס ארבעטן מטלעכע ארבעטער אויף נוץ
פון פריימארן בני שטעג-ביינאבט, מאנבעסטאל 14 אין טער שטרק. ארבעטער באקומען
2 פיאסטער מארן שטיק (אזן נטאג קען א מענש 2.5 בי 3 שטיק מחזרות ארויסנעבן), די
טערהויס מאדינט 5–6 פיאסטער, נאר עטלעכע מארדינען בני 8–9 פיאסטער א טאג.
פרויען און קינדער מארדינען אין 13–14 שעה א טאג פון 1–3 פיאסטער.

צענדליקער יאהן אנבעטען די ארבעטער אן ליידן. די מאניפארע באדינגונגען זענען
שוידערהאפטע, די האיזונן אין לעבער, אויך אונטער דער עדד אן די מישקע זענטטע.
פון פרי בין נאכט, 6 טאג אין וואך, שוין אנגערד דערצו וואס די אלבעט בי טעקסטיל
בכלל פרעסט אויף די לונגען בני אלע וועבער. צו די הצבער אין מעשדעל האבן אונזערע

איינפלוס פון דער שטרייק-כוואליע אנגעהויבן מראכטן ווי אזוי צו פארבעסערן זייערע לעבנס-באדינגונגן. די הוב אפגעהאקטע פון פארדייסטע ידיעות וועגן די אראבישע ארבעטער-שטרייקן אין יפה האבן ווי נעמבן דעם שטופ אויך צו זיין מיט דעם דאזיקן וועג.

סיהאבן זיך צוזויפגענומען 3—4 ארבעטער מיט צוויי חדשים צוריק אין באשלאסן צוזאמענצוהילפן די ארבעט אין צו ארגאניזירן די אנדערע ארבעטער צום שטרייק פאר העכערן די לוינען. אין משך פון אין וואך האבן 800 ווערער, פרויען און קינדער פארשטרייקט,

---

פון האבן / ארום.עשטערט א פארזונג פון העכערן א האלבן פיאסטער אויף א שטיקל ארבעט, ד.ה. 1-1.5 פיאסטער א טאג. די פאליציי האט זיך זאפארט ארויפגעטרעטן קעגן די ארבעטער, וועלכע זענען נאכצו טעג נעשטאנען אין מארק צוזאמענזויין צו דער ארבעט. דער פאליציי אפיצער האט ווי אויך צוגעזאגט, שאפן א פארזין מיט אנגעזעהן פקיר בראש. די שטרייקפירער האבן אפגעווארפן בוידע פארשלאגן פון איינעארדנט א טעלעפאנירט מיט בליבן אין פריקן, וועלכע האט דאס נאכצו שטעל נעשטעלט אויף די זיב. 21 טעג. האבן 800 ווערער נעשטרייקט (צוזאמען 16.800 שטרייק-טעג) אינטער דער צירונג פונם אויפצוועקן שטרייק-קאמיטעט, בין די אינטערעסטער האבן נעפונט נאכנעכן ווישר פארטיג. די ארבעטער פארשטייענדיק, אז ס'איז נויטיק אפצוהיטן די דערנייכטע העכערונג פון צוריקן א וויסערן קאמף פאר פארבעסערן זייערע ארבעטס-באדינגונגן ענדן פאפארט צוזאמערפן שאפן א פארין פון די שקספזיל ארבעטער, וועלכער האט באקומען צוין די עדלויבניש פון רעגירונג. אין די טעג עפנט זיך דער פארין.

צום הנ"ל פטנט מאל באשטעטיקט זיך מיטן דאזיקן שטרייק דער רעזולטיראנדער אויפ.

פוונג: צוויטן ארבישן פראלעפאריאט, וועלכער איז א באדייטנדער אנהאנ אויף נייע קאפן-שלאכטן אויף דער צוקונפט. ביז די פעצטקפם היבט זיך די שטרייק באוועגונג פון ארבישע ארבעטער ערשט יעצט אן (ביז יעצט זענען שוין פארנקומען 25 שטרייקן פון ארבישע ארבעטער; זיי שרייבן אין „אונזער-פראצ" (16.8) „דאס איז דער ערשטער שטרייק פון ארבישע ארבעטער אין א'י ביז יעצט(!) (ע זייט 23). — אויסנצנדיק דאס זאם וויכ שאלאטן-שאפפם דשארדש נאצאר איז דארט נעווען איין מאל נאכן פוק שטרייק כארוסטן זיי זיך, אן זיי האבן דעם שטרייק ארנאניזירט און דערציילן אז זיי האבן נעמבן מי שטרייקגעדע 10 פונט. דער אסת איז אבער, אז די 10 פונט, וועלכע פ'האט צוגעזיצט-

---

מטען צוריק ארבעטער זענען צו די שטרייקענדיקע ביז היינטיקן טאג נישט דערלאנגען, דערפאר זאבן זיי נעפירט די שטרייקענדיקע אין די תל-אביבער פאבריקן אן זיי נעווען די דערנרייכונגען פונם ציונים (וי נעפעלט אייך דאס היסשוין פון די עפצטקפם אין די פאבריקן פון רוטלוי און שענקער?). וואס האט נעזידקט אויף די ארבעטער זיי פ'וואלט שיין זאלן צויך אפצוהן וואדען, נישט נעגנג. וואס דער ציונים נראבט אונטער די עקזיסטענץ פון די ארבישע הארזאשטע מאסן, זא וויין נאך די „רעוואלוציאנערן" פון די עפצטקפם ארבישע ארבעטער די תל-אביבער פאבריקן צום באוונדערן.

צוין יידישן ארבעטער אין טעקסיל-פאך, וועלכער איז אויך נישט וויים פון די עקסי-פלואטציע-באדינגונגן צום. סעזשדע'ער ארבעטער, זאגט או דער העלדהאפטער קאמף

יידישע העבער! לערנט אייך פונם העלדישן קאמף פון די ארבישע ארבעטער קעגן עקספלואטאציע און רעזשים! שטעלט אויף דעם נאיניקטן אינטערנאציאנאלן פאפם-פראנט קעגן די נעמינואטע אונטערדריקער און עקספלואטארן!

פון די 800 וועבער סיר זוי סצאריע. זאל דער יידישער ארבעטער זיך לערנען פון די סמשודעלע שמייקלדיקע און ניין דעם וועג פון עמשלאפענעם קאפף סיט סעסטן וויק אימשטעלן דעם אינטערנאציאנאלן פראגס פון ארבישע און יידישע ארבעטער צום קאמף קעגן ווייץ בשותפותדיקע אויסנוצער.

נאך די בלוטיקע אקטאבער־דעמאנסטראציעס

צעדליקע טויזנטער ארבעטער, פעלאכן, בעדינגער, האנדוערקער, אינטעלי־גענטן האבן זיך באטיילקט אין די שטודענטיש אקטאבער־דעמאנסטראציעס קעגן אימפער־יאליזם אין ווינקל. דעלעגאציעס פון סדרי און עבר־הירדן האבן אויסנאדריקט די סאלידא־רישע פון־דער דארטיקער ארבישער באפעלקערונג מיט די פאדערונגען און קאמף פון די פאלעסטינער ארבישע כאפן. נישט קין „שציצ" פון די עפענרים"— וויי סיואן די ציוניסטן —איז דאס נעווען. נאר א רייקסי, סעכשיקער פראטעסט פון די מאסן קעגן דער בלוטיקער אימפעריאליסטישער הערשאפט, קעגן דער ווייטערישער ציוניסטישער קאלאניואציע. די ציוי־ניסטן סקל המוים, באוודערט די פאליניקעס אין סענעקעס, האבן זיך ל כ ת ח י ל ג כאפיט צו באפעלירן דעם נאכן ענין, באוויזירט נאך דער פרישטער ירושלימער דעמאנ־סטראציע (דעם 13־טן אקטאבער), שפעטער האבן זיי נעקליבן נחת, ווען די אימפעריאליס־טישע סערדער־רעגירונג פונם נעגעראל וואקום האט זיך ארויסגעוואהן סיט איר נאכן מאכט אזאראט איף די דעמאנסטרירדיקע מאסן אין 25 דערמארדעט און איבער 200 פארוווונדעט. אויכעפס־צוישפאנר, פאר־צענמח, מאסן־ארעסטן, דערשיסונגען דאס איז נעווען די תשובה פון דער אימפעריאליסטישער קאלאניואפרישער רעגירונג איף די פאדערונגען פון די מאסן פער וויי 100 קאמוניסטן אין רעוואלוציאנער ארבעטער הענען ארעסטירט נעווארן.

די רעוואלוציאנערע דעמאנסטראציעס האבן צעשטערט אלע השבונות פון די ארעטער־דישע פירער פונם ארבישן תר־הזעול און רעכטע אפפשיקלאפענען, וועלכע האבן נעוואלט מאכן א פרידלעכן שפאציר־אכ. די מאסן האבן מיט לידיקע הענט, אן וואפן, נעשטעלט א הר־אישן ווידערשטאנד, אין משך פון אנדערהאלבן שעה נישט אפגעשרעקן פארן האגל סיט קוילן (יעד דעם 27־סן) נעפרוווט שטורסטן די באן־סטאציע, פאליצי נעביידעט אין מאסן כאריקארן אין חיפה דעם 28־סן; נעפרוווט אכטוואכענען די פאליצי אין ירושלים אין שכם, ו אשטואכענט אין באוועט די רעיזונגס־נעביידע אין השכין; דעמאנסטרירט אין פיל־קאדעם, עכו, אפאן, דשש א.אר., וויי סיענען פארנשקומען צוזאפענשטויסן מיט דער פאליצי, פיראויקע כלוטיקע מאסן־דעמאנסטראציעס באדייטן א וועגרעפונקט אין דער אנטוויקלונג

פונם רעוואלוציאנערן אויפשווונג אין פאלעסטינע, די סינגאליזירן דעם אנהויב פון א רעוואי־

ליוציאנערן קריזים.

די אימפעריאליסטישע הערשאפט, די פארשארפט צוניסטישע קאלאניואציע, דאס אויפקרויבן די ערד פון די פעלאכן, דאס פארטויבן ארבישע ארבעטער פון דער ארבעט, די סיאראלע אין וווכערישע עקספלואטאציע פונם פייער, דער בראנישער קריזים פון קאפף־טראפאליע מצב פון דער ארבישער אינדוסטריע אין האנדוועדשאפט — אלס צוזאפיצא פון דער אימפעריאליסטיש־ציוניסטישער הערשאפט —, האט דערפירט די ארבישע ארבעטער־קלאסן צו א פארצווייפלטן מצב אין דאס וועשטעלט פאר דער ברירה — א קנס ע ר ו י ו ן שוואכן פון דער ארבעטער־קלאסן צו א פרישן דורך א באוואפנטער רעוואלוציע, אכף פאסן צום יעצטיקן מצב

די בלוטיקע רעאקטסיעס ווייזן, או די מאסן האבן לאך אנטיישע אין זייערע פארע-
רישע זירער אין ארויפ אויפן וועג סון רעוואלוציאנערן באפרייונגס-קאמף.

סון דער לאנגער רשימה דערמארדעטע, פארוונדעטע און ארעסטירטע זען מיר, או די
אידעסער, פעלאכן, האבן־ווערקער, בעדינער האבן נעשפילט די הויפט־רול אין די דעמא-
קראציעס; זיי האבן נעבויעט די הויפט־מאסע דעמאנסטראנטן אין זיי זענען נעווען די
הויפט־קרבנות סון קאמף. אבע מאכ האבן די מאסן נעשטרייקט נאך די דעמאנסטראציעס.
ווארן! השיב־לך דער נעשריי סון אומעטום. דאס איז יעצט פארשטענדלעך — די
מאסן האבן נעזיגט, או אן נאצן־פיס בלייבט דעמאנסטראציעם און שטרייקן קען מען
נישט באזיגן דעם בלוטיקן איסעריאליזם. דאס איז א וויכטיקע לערע פאר די מאסן סון
יעצטיקן קאמף.

דער אינטילעקטועל רעזולטאט סון די שווערסטיקע אקטאבער־דעמאנסטראציעס הפש
זיין א וויסערע פארשטענדעניש סארבריישערונג און פארטיזאנ: פונם קאמף קעגן בלוטיקן
איסעריאליזם. היסטארישע ציוניסטישע קאלאניזאטארן און זשאדאלע פריצים. ביז יעצט איז
דאס הארפ נעווען אין צענטער סון רעוואלוציאנערן אויפשווונג; דאס איז איהר נישט קיין
וווגדער — דער פעלאך, אריסטער בעדינער איז אסיכסטן רואינירט נעווארן, יעצט האט די
מטאס אנגעפאנ אין אינטערעסירן דעם הארפ. די אקטאבער־דעמאנסטראציעס ווען נעזען
א וויסטערדיקן שטויס דעם קאמף אין הארפ, די אנהארץ אנהענגער, דער פארטיזאנער־באוועגונג.
זיולען דך אוך פארשטין ארבעטער־שטרייקן און זיוועס ווערקן דער אריגינירטער
וועדערשטאנד סון די אראבישע ארבעטער קעגן בלוטיקן כבוש־עבודה. אין דער נייער רעוא־
לוציאנערער כוואליע ריקט דך דער ארבעטער ארויס אינם פארגרונד סונם אנטי־אימפער־
יאליסטישן באפרייונגס־קאמף.

נישט קוקנדיק אויף דער פראוואקאטארישער האלטונג סון דער „הגנה", ווען את
נעשטאנען אונטער די פרייצם סון די ענגלישע פאלאנגן, נישט קוקנדיק אויף דער שטרייק־
ברעכערישער ארבעט סון די ציוניסטן, האבן זיך די אראבישע מאסן נישט נעלאזט פראוואציר
דורך די אימפעריאליסטן און זייערע ציוניסטישע „כאציאלפאשיסטישע" משותפים, זיי כן־צבא,
חלבע האבן נעפארערט באוואפנטע שוץ און א ש ט א ר ק פ ה א נ ם צו באשיצן די ציוניס־
טישע קרעטער און שטרייק־ברעכער. די אראבישע מאסן האבן דעם נאנצן קאמף נעוותנדעט
נאר קעגן דעם ענגלישן אימפעריאליזם. דאס באוויזט אויך דער כאציאלער דיפערענציר
אין דער נאציאנאלער באוועגונג, אוך דער ראדיקאליזירונג סון די מאסן.

נישט קיין צופעננשטוס צווישן פעלאכן און אימפעריאליזם איז פארנעקומען אין
אקטאבער, ווי פ׳ואן די פועלי־ציוניסטישע אזאלאנטן (פארטיזידיקער) סון אימפעריאליזם
נוט דייער פאסשלעסט „סאורית אקטובר 1933"), נאר א צופאלנישטוים צווישן די אראבישע
ארבעטנדיקע מאסן אין דעם בלוטיקן ענגלישן אימפעריאליזם.

דער ענגלישער אימפעריאליזם אין פאלעסטינע האט זיין הויפט־כאוז און שטיצע אין
ציוניזם, די ציוניסטישע קאלאניזאציע בארוים קודם כל די אויסראשונג סון די אראבישע
ארבעטנדיקע מאסן, פארטריבן די פעלאכן און בעדינער פון זייער עדר און די ארבעטער
סון זייער ארבעט, צעשטערן די אראבישע ארטיקע אינדוסטריע און האנדוועדק. די ציוניסטישע
קאלאניזאציע, ברענגט נישט צו דער אנטוויקלונג סון קאפיטאליזם צווישן דער אראבישער בא־
זעלקערונג, נאר צו א פארשטארקטער אימפעריאליסטישער פארשקלאפונג, צו דער אויסראשונג
צו דער פאוזתרוירונג סון בייטע שיכטן סויערן, בעריינער און האנדוועדקער־מאסן, וועלכע

אַף חובת. סאר ארגרע א.א.ווו. אוב א קלייגע נרופע וזכעיפע, כחרים ארער ריכע קילאקעם מאכן ויך באיראפע. קען מען דאך דערן הערן א לאזיאליסטישער אנשויקליונ
אין אראבישן לאנד? וואילו די אלטע־יישוב באפעסט קאנסטאטירן, אז די שלעכטע
יונגערע אין ווינטער באזארב. בעשעמס אזעלכער די באדינגונגן אין דער אימפעריאליסטישער
צעאדעלמער אין ווכערישער עקספלואטאציע און צינסנישער קאלאניאלאריסשער עקספלואטיר־
ציע, איז אונטערשיד צווישן קאפיטאליסטישע אסווקלונג אין ארבישן לאנד דעם
אימפעריאליסטישן־ציוניסטישער בלאק האס נישן ח ו ח דאס וכמן די ארבישע סטודענט־באוועגונג פון די ריכע מחרים קאפיטאיסטן. אלע צוזאמען שרעקען האס בלוט שוס זע"ך, עקספלואטאציע, עקספלאטאטארן אים אויף א שעדלעכן אופן. אין דעסוועגן הויבן־
ישן בלאק קעגען ארקוסטן ריכטונג איבער דער פראגרעסיוער וכ: פון דעם ריכ. ווכע־
די וכמן אי:י:ק קעגן דעם ימפעריאליזמען קאפע פון די פאסן.

דער שוכאוש פון די מעצקישע קאלאניאלאריי, אדמיאקאן אין עמעגן פון אפע
זיוניאליזם באפעסט אין דעם שוויגל, וואס די פאכן פראפעסיאנעל דעם ציונים־אלע
„פאלעסטינער קאפיטאליזם", וואס איז „ארגרעסיוו" אין סח נעבען פרין א קאפע קעגן
ריזאקציאנערן אפעריאליזם און פעאדליזם.

אין דיר סמען איז דער ציונים נישט פאלעסטינער קאפיטאליזם נאר אינטעגראל טייל פון אפע־
פאליזם אז אינטערדיקן, אימפעראליזם די ארבישע ארבעטערקע מעגן דעם
ציונים איז רעאקציאנער פונקט ווי דער אימפעריאליזם. די „פראגרעסיווקיים" פון ציונים
באשטייט אין פאפעסטיון אישראל די ארבישע פעאכן אין בעראינער, השפע די ציונים
האכן צוגעטוסן די שוד פראגרעסיון שנעל... אין ווייר פידשן אנגעשאכן.

די יעצטיקע שפורטריקע דעפאנסיוו־אפענסיוו, ועלכע וועגן כ'וישיק דעשטיקט נעיואר"
דיוך דער אימפעריאליסטישער רעזיונג, וועגן א סינגאל, או די ארבישע מאכן וועלן נישט
לאנג הילטן דעם יעצטיקן אנגלו־ציונישן רעשים סיט זיינע פעאדאלע שותפים־פראדים.

דער „ארגרעסיווער" ציונים נעפינט א נעפיינאכע שוראך סיט די פעסטאלן (בראטנ־
וויצכאן־ארלאוראוו סיט. די שיכן פון עבר־הירדן, דער „פאציאליסט" כ'קבבי שטעכט סאר
נאשאשיבי אין 1927־ן יאר אין דער ירושלימער עירית, די נעפיינאכע פעקילאציע סיט
ערד) פונקט ווי דער אימפעריאליזם. דאס, וואס די ציונים שרייבן, או די בריטן־ברוכ
סאר די ארבעה, איז אסת נאר לנבי די ארבישע פריצים וווכערנוקעס. די שוטרעלאדיון
אין 250 דערזער, די פארטיוואנען־באוהנונ, דער ווידערשטאנד צום כבוש, נשוי, די שפריק
באוועגונג, דער אפענסיוער שטריק, די שטורעניש דעפאנסראציעס באוויזן, או די ארבי־
ניש ארבעטערקע מאכן וועלן נישטעהן עם חשבן פון די אימפעריאליסטיש־ציוניסטישע
„בעלי־טובות" און ווייטע פעאדאלע פארבינדעטע, אין שטיין פון קאפע פון די ארבישע מאכן
וועט נייז נישט דער „סטרייק הפועלים המהפכני לעתיד" — ד.ה. די פעצקישע „אם ירצה
השם לעתיד לבוא" רעוואלוציאנערן, חלוצים וואס ערעם וועט ברענגען, נאר דער ארבישע
ארבעטערקלאס סיט זיינע רעוואלוציאנערע קאמף־אריאוציעס, פראפעסיאנעלע־פארייגען און
קאנוניסטישער פארטיי.

סיר פוהן נאר צום סוף קאנסטאטירן, או די ציונים — פאל" און „פועלי־ציון" האבן
אזוי נישט סיט אין ווארס פראפעסטיוט קעגן דעם דערזאדן 25 ארבשטדיקע ארבעט־אן
קעגן פארוואלט, איבער 200, נישט קיין באלאנגענס־צושטאנד אין צענדר, נאר פארקערט,
ווען די ארבישע מאכן כלוטן פארערן די ציונישטישע קאלאניאפארן עליה... ראס

Бюро газетных вырезок издательства „Вісті ВУЦВК".
Киев, ул. Воровского 19. Телефон 54-19.
Вырезка из газеты
№ от 19 г.

Возмутительные факты антисемитизма и хулиганства

Газета «Савецкая Беларусь» во вчерашнем номере рассказывает:

— Мозырский завод «Красный Октябрь» в Мозыре в день десятилетия Белоруссии получил орден Красного Знамени.

Дней пять тому назад в заводской стенгазете появилась заметка о хулиганском поступке в котельном цехе. Несмотря на то, что еще раньше за систематическую «ставку банок» один рабочий был осужден на 6 месяцев, это не послужило уроком на дальнейшее время. Тут на глазах у партийцев происходили издевательства над возчиком дров тов. Лосуто, который после тяжелой работы лег отдохнуть. Рабочие Свинтецкий и другие привязали его к балке, тащили его по земле, поливали водой, стягивали брюки и допускали другие дикие издевательства.

Другой рабочий швырнул работнице в лицо банку с клеем.

На этом заводе были и случаи антисемитизма. Когда однажды старый рабочий - еврей Литвинов возвращался домой, его избили.

Все факты в кочегарке проходят перед глазами членов КП(б)В и культкомиссии, которые об этом молчат.

Бюро мозырского окружкома разобрав этот вопрос, выделило специальную комиссию для обследования положения работы на заводе Поставлен вопрос о досрочной чистке ячейки КП(б)Б.

***

13-го октября общее собрание рабочих и служащих фабрики «Красный Октябрь» приняло резолюцию, в которой общее собрание потребовало срочного расследования, предания суду и изгнания из рабочих рядов антисемитов, шовинистов, хулиганов—вредителей производства, позорящих почетное имя краснознаменной фабрики.

Собрание признало совершенно недопустимым недостаточное и несвоевременное реагирование, а иногда явное замазывание со стороны завкома и администрации фактов хулиганства, нарушения трудовой дисциплины и других болезненных явлений на производстве.

Бюро газетных вырезок издательства „Вісті ВУЦВК".
Киев, ул. Воровского 19. Телефон 54-19.
ПРОЛЕТАРСЬКА ПРАВДА
№
Вырезка из газеты
№ от 19 г.

Дел... №

Премії єврейським письменникам

Наркомосвіта УСРР ухвалив видати премії ім. Менделе-Мойхер-Сфорім'а за 1929 рік пролетарським письменникам—Альбертопові—за його книгу художніх нарисів «Віро-Біджан» та поетові Ільдіну — за книгу «Бунтівні».

ім. Отрадварівся, що відбудеться там...

О 20 декабря с. г. при кафедре марксизма-ленинизма открывается подготовительный отдел, в задачи его входит подготовка товарищей ко вступлению на основные курсы кафедры.

На подготовительный отдел принимаются партийцы, рабочие и крестьяне (в возрасте от 26 до 33 лет). Срок пребывания на отделе устанавливается двухлетний. Обучение в отделе будет вестись по единой программе.

Для вступления на подготовительный отдел нужно подать следующие документы: заявление с адресом, краткая биография с обозначением главных моментов общественно-политической деятельности, засвидетельствованный партстаж (не меньше трех лет) засвидетельствованный производственный стаж (не меньше пяти лет), рекомендация бюро ячейки, копия военного документа, удостоверение о состоянии здоровья. Товарищам, окончившим рабфак, совпартшколу или другое учебное заведение, нужно представить соответствующие удостоверения.

Все т.т., прошедшие мандатную комиссию при ОПК, должны пройти испытание. Товарищи, принятые на подготовительный отдел, будут обеспечены соответствующими стипендиями.

Заявления будут приниматься до 25 ноября с. г. Заявления надо подавать по адресу президиума кафедры (Киев, ул. Либкнехта, 12).

Бюро газетных вырезок издательства „Вісті ВУЦВК".
Киев, ул. Воровского 19. Телефон 54-19.
Вырезка из газеты ПРОЛЕТАРСЬКА ПРАВДА
№ от 1923 г.
Дело №

Єврейський відділ при інституті ім. Лисенка.

Минулого року при київському музично-драматичному інституті ім. Лисенка утворили єврейський відділ драматичного факультету. Завдання цього відділу—готувати майбутніх режисерів, педагогів та акторів для праці по єврейських театрах та навчальних установах. Утворюючи цей відділ, НКО мав на меті сконструювати його так, щоб за слухачів відділу була переважно молодь з усіх округ України, бо цей єврейський відділ драматичного факультету є єдиний в Україні.

Приймання цього року довело, що широкі кола єврейських трудящих мас ще мало знають про існування такої навчальної установи. На 12 вакансій—подано тільки 5 заяв, а це ставить під загрозу саме існування І. курсу відділу. За клопотанням управи інституту, **Наркомос дозволив цього року продовжити приймання заяв на єврейський** відділ драматичного факультету інституту ім. Лисенка до 1. листопада.

Приймаючи робітників на цей відділ, вимоги до них є дуже мінімальні.

Усі довідки можна одержати у завідувача єврейського відділу в інституті: вул. Воровського, ч. 58, від 5 до 7 години щодня.

Вырезка из газеты Наддніпрянська Правда
м. Херсон № 1923 г.
№ от

Робітник—шифтик написав єврейському п'єсу

Робітник Херсонської дермзаутувальної фабрики тов. І. Якобсон написав п'єсу єврейською мовою із життя робітників під назвою: „Прокляття життя" (Переклад фун Лейба). П'єсу ухвалив і дозволив до постановки хацмон ОПК.

В 2-го цистонаде в театрі ім. Шевченка (колишня Садовська) режисер цю п'єсу відомий режисер-професіонального театру І. Коріт на обіцяному кулісному оформленню співає Шкіряник.

Голова художньої ради Томмоногий.

Бюро газетных вырезок издательства „Вісті ВУЦВК".
Киев, ул. Воровского 19. Телефон 54-19.
Вырезка из газеты Вечерний Киев
№ от 19 г.

В евсекции ВУСПП'а

Киевская еврейская секция ВУСПП—наиболее значительная на Украине. В состав ее входит ряд видных продотавителей еврейской пролетарской литературы. Секцией проведена определенная работа, как внутреннего организационно-воспитательного характера, так и в отношении связи с рабочим читателем и популяризации пролетарской литературы в массах. В настоящее время евсекция ВУСПП'а принимает активное участие в проведении культурного марша среди еврейских трудящихся.

На днях состоялось общее собрание секции, на котором был обсужден подробный план работы. В первую очередь намечена следующая работа: 1) еженедельные читки произведений членов секций, в том числе и критических работ, подготовляемых к печати. К участию в этих читках должны быть широко привлечены рабкоры и рабочие с предприятий. Читки будут происходить по вторникам в клубе «Комфон», 2) устные рецензии о литературных новинках. 3) регулярная связь с предприятиями, 4) руководство литературной молодежью и литкружками, 5) усиление теоретического уровня писателей, разработка проблем пролетарской литературы.

В качестве очередных задач евсекции ВУСПП'а намечены следующие: подготовка к всесоюзному с'езду еврейских писателей, участие в юбилее поэта Шевченка и содействие увеличению тиража единственного в СССР органа еврейской пролетарской литературы—журнала «Пролит».

На этом же собрании происходили перевыборы бюро секции. В состав нового бюро вошли т.т. Абчук, Аронский, Бендас, Горохов и Шапиро.

Бюро газетных вырезок издательства „Вісті ВУЦВК".
Киев, ул. Воровского 19. Телефон 54-19.

Вырезка из газеты РАБОЧАЯ МОСКВА
Москва №
№ от 2/8 1924 г.

Еврейские трудящиеся с успехом строят коллективные хозяйства

Что видели рабочие делегации в колониях

Этим летом московские профсоюзы совместно с моск. комитетом ОЗЕТ послали в еврейские земледельческие колонии и колхозы первую рабочую и красноармейскую делегации.

На-днях делегации отчитывались в своей работе перед многочисленным собранием рабочих в Колонном зале.

— В Белоруссии, — рассказал тов. Морозов, — мы видели исключительно еврейские колхозы, которые за два года добились значительных успехов и в этом году сдают государству несколько тысяч тонн хлеба. Колхозы благоприятно влияют на окружающее белорусское крестьянство, которое начинает им подражать, у них учиться.

— На Украине, — рассказывал другой делегат, — евреи осели на земле, которая веками не обрабатывалась. Три года земля отказывалась родить, но евреи, не покладая рук, не сдавая в темпе, работали, и вот итоги — теперь район коллективизирован на 25 проц., а в некоторых местах — на 70—80 проц. В тракторном кусте вместо первоначальных 2 тракторов теперь 40. Взаимоотношения с украинцами хорошие, колхозные тракторы обрабатывают бедняцкую землю, еврейская молодежь создает ясли и школы для крестьянок.

— Мы ехали с некоторой неуверенностью, — рассказывает представитель красноармейцев. — Мы думали встретить неуменье евреев приспособиться к совершенно новой для них работе. Но надо было видеть с какой энергией, сноровкой и любовью они работают на земле, как руководят сложнейшими сел.-хоз. машинами еврейские парни и девушки, два года назад только увидевшие эти машины. Раб. Москва 2/8

Выступавшие на собрании т.т. Смидович, Дрожжин и Семашко призывали всех присутствовавших передать у себя на предприятиях все слышанное, фактами бить антисемитизм в нашей среде, вербовать друзей и членов ОЗЕТ и всемерно содействовать распространению лотереи ОЗЕТ. В принятой резолюции собрание заверяло, что приложит все усилия для выполнения этих задач.

Бюро газетных вырезок издательства „Вісті ВУЦВК".
Киев, ул. Воровского 19. Телефон 54-19.

Вырезка из газеты Красный Николаев №
№ от 8/8 1924 г.

Еврейский писатель Д. Гофштейн в Николаеве

Вчера в Николаев прибыл еврейский писатель Давид Гофштейн — автор трех сборников стихов, член ВУСПП, редактор журнала «Пролит». Приезд писателя связан с еврейским культпоходом, начавшимся в нашем городе. Николаев 8/8

В массы.

Вчера же тов. Гофштейн выехал в еврейские колонии, расположенные в нашем округе, для ознакомления на месте с жизнью и бытом евреев-земледельцев.

Завтра, в среду, во Дворце Труда, вечером тов. Гофштейн выступает на собрании евреев-рабочих и кустарей с чтением своих произведений.

Вечер ВУСПП.

В четверг, 10 октября, состоится очередной вечер Николаевской филии ВУСПП, на котором тов. Гофштейн выступит с докладом о состоянии еврейского литературного фронта на Украине.

Бюро газетных вырезок издательства „Вісті ВУЦВК".
Киев, ул. Воровского 19. Телефон 54-19.

Вырезка из газеты Вісті ВУЦВК. №
№ от 11-8 1924 г.

Дело №

Досягнення єврейського нацменрайону

Президія Калініндорфського райвиконкому на Херсонщині, що його почесним членом є тов. Петровський, надіслала до ВУЦВК телеграму з повідомленням, що незабаром розпочне свою роботу районний з'їзд колективів і відкривається машиново-тракторна станція.

Райвиконком прохає тов. Петровського відвідати район у цей час.

У своїй відповіді тов. Петровський бажає найкращого успіху в справі піднесення сільського господарства євреїв-переселенців.

— Радвлада правильно вирішила національне питання, — зазначено в листі. — Найпригніченіша за часів царату єврейська нація набула повної рівноправности і має можливість працювати в промисловості й сільському господарстві. Радянський уряд звертає увагу на зміцнення сільського господарства трудящих євреїв і допомагає їм в цьому.

Тов. Петровський закликає до тіснішого єднання трудящих усіх націй.

Бюро газетных вырезок издательства „Вісті ВУЦВК".
Киев, ул. Воровского 19. Телефон 54-19.

Вырезка из газеты Чорноморська Комуна №
№ от 8/8 19 г.

АНТИРЕЛИГИОЗНЫЙ КУЛЬТПОХОД ЕВРЕЙСКИХ ТРУДЯЩИХСЯ

В воскресенье, во второй день еврейского религиозного праздника, еврейские рабочие Одессы работали за своими станками и весь свой заработок отдали в фонд тракторизации еврейских колоний и постройки самолета «Биро-Биджан». Вечер 8/8

Работники артели «Штам-сиденье» организовали ячейку безбожников.

12 октября созываются антирелигиозные конференции кустарей, где будут заслушаны доклады о тракторизации еврейских колоний и об организации анти-религиозного карнавала. Антирелигиозный культпоход ознаменуется открытием школ ликбеза, красных уголков и ячеек безбожников по 28 артелям Промсоюза. Организуется десять школ ликбеза для евреев-кустарей. Культотдел Промсоюза проводит ряд экскурсий во всеукраинский еврейский музей им. Менделе-Мохем-Сфорим. Открывается антирелигиозный семинар. В клубе кустарей оборудуется выставка антирелигиозной литературы.

Вырезка из газеты НОВЕ СЕЛО №

№ от 1924 г.

Дело №

Єврейський письменник Росін у Ніжені

Єврейський письменник т. Росін, що оце прибув до нас для проведення культпоходу, належить до групи післяжовтневих письменників, що вийшли з самої гущі єврейських трудящих мас та прийшли до літератури з Жовтневою революцією.

Ще будучи молодим робітником маляром, т. Росін уже починає писати, але буржуазний устрій не давав проявитись його хистові. Тільки Жовтень розкріпачив від нац. гніту та дав можливість на рівні з іншими націями розвиватись єврейській пролетарській літературі. Дав змогу розвинутись творчості молодих письменників, які служили на користь пролетарській революції. Таким і є т. Росін. Він пристав до групи молодих пролетарських письменників московської асоціації. І тут знайшов собі призначення своєю лірикою служити єврейській робітничій класі.

Тов. Росіна відряджено до Ніжена для участи у культпоході; він має виступити на літературних вечерах у місті (в театрі ім. Шевченка для всіх трудящих; для студентів ІНО та ВРУ в прим. ІНО, для профспілч. мас—у клюбі харчовиків та в 12-й школі) та в деяких районах округи.

М. Р.

Вырезка из газеты Червоне Запоріжжя

№ от 1924 г.

Дело №

До приїзду єврейських письменників

ПЕРЕЦЬ МАРКИШ

В четвер, п'ятницю, суботу в будкомосі й у клюбах радторгслужбовців і кустарів виступить видатний єврейський поет П. Маркиш.

Маркиш найяскравішою та оригінальною постаттю в сучасній єврейській літературі почав свою літературну діяльність п'ятнадцятирічним юнаком. Він відразу зайняв плеяду старих поетів розенфельдівської школи, утворив нові шляхи в єврейській поезії, стар за вчителя майже цілого покоління. Але Маркиш довго був глибоким індивідуалістом, людиною як він сам себе визначав, „без початку й кінця", людиною, що „лежала на шляхах, не знаючи куди вони йдуть". На щастя Маркиш рано знайшов свій напрямок, революційну творчість і дав своє славетне полотно „Бридер" „брати—апотеозу пролетарської революції. Тридцатирічний поет, повний сили й талант його все міцнішає. Маркиш не тільки художник-поет, але найталановитіший художник-чтець.

Одночасно з ним виступатимуть й інші публіцісти.

Л. Хайтов.

Вырезка из газеты Вісті ВУЦВК. №

№ от 1924 г.

Дело

Організація другого єврейського національного району.

МАРІУПІЛЬ, 17. До 12-х роковин Жовтня на Маріупільщині організують другий в СРСР єврейський Ново-Азовський національний район. Національний район складатиметься з двох єврейських сільрад Маріупольської округи і сільської сільради Запорізької округи. На свято організації національного району запрошено окольних селян, представників з Харкова, Запоріжської та Маріупільської округ.

104% річного плану хлібозаготівель.

ГУМАНЬ, 17. Річний план заготівель хар-

Бюро газетных вырезок издательства „Вісті ВУЦВК".
Киев, ул. Воровского 19. Телефон 54-19.

Бюро газетных вырезок издательства „Вісті ВУЦВК".
Киев, ул. Воровского 19. Телефон 54-19.

Бюро газетных вырезок издательства „Вісті ВУЦВК".
Киев, ул. Воровского 19. Телефон 54-19.

Вырезка из газеты Звезда (Новгород) №
№ от 10 2 19 9 г.

Комсомольские организации возмущены травлей рабочего тов. Глазера

Молодежь — в ряды ОЗЕТ'а. Требуем тщательного расследования дела об антисемитизме

События на обувной фабрике вызвали волну возмущения среди комсомольцев и беспартийной молодежи не только Новгорода, но и в сельских местностях—Новгощского актива комсомола и других деревенских ячеек.

Бюро Новгородского Горкома ВЛКСМ в своем постановлении призывает все ячейки и коллективы комсомола Новгорода к проверке их работы вокруг вопросов борьбы с религией и национальной политики, бюро Горкома обратилось ко всем комсомольцам и беспартийной молодежи пополнить ряды ОЗЕТ'а, еще шире развернуть самокритику.

Общее собрание членов ячейки ВЛКСМ столярной мастерской Окрдеткомиссии отмечает политическую слепоту местных партийной и комсомольской организации обувной фабрики. Собрание требует тщательного расследования фактов травли семьи рабочего т. Глазера.

— Требуем показательного суда над антисемитами с допущением общественных обвинителей. Комсомольским организациям усилить интернациональное воспитание молодежи (резолюция собрания комсомольцев техникума сельского строительства).

Вырезка из газеты КРЕМЕНЧУГСКИЙ РАБОЧИЙ
№ 104
№ от 19 г.
Дело № №

Колективно вступаємо до ОЗЕТ'у.

Викликаємо інші колективи.

Вважаючи, що участь кожного свідомого громадянина в землевпорядженні трудящих євреїв з'являється участю в великому соціялістичному будівництві, колектив співробітників райспожитспілки, заслухавши доповідь про значення ОЗЕТ та роботу осередку райспілки, ухвалив колективно вступити в члени ОЗЕТ і одночасно викликати колектив співробітників КЦРК вступити в члени ОЗЕТ на 100 відс.

Наказ № 2

ОЗЕТ—фактор борьбы с антисемитизмом

На последнем пленуме киевского ОЗЕТ'а решено мобилизовать 150 членов активистов для проведения месяца по укреплению работы ОЗЕТ'а. Основная задача в кампании ОЗЕТ'а—широкое распространение билетов озетовской лотереи, а затем охват работой вновь организованных ячеек.

Отдельные группы мобилизованных работников ОЗЕТ'а прикрепляются к профсоюзам для руководства работой ячеек. Киевский ОСПС еще в июне месяце вынес постановление, что работа ОЗЕТ'а является важным фактором борьбы с антисемитизмом. До сих пор, однако, не все еще союзы раскачались для этой важной работы.

ПРИБОРКАЄ АНТИСЕМІТІВ

Боротьби з антисемітами на Карлівському крохмальному заводі (Полтавщина) ніхто не провалить, навіть доповіді жодної про антисемітизм не було. На заводі працює єврей—Ліпецький Наум. Антисеміт (партієць) Гринько Р[illegible] мало не забив цього робітника, накинувшись на нього з брудною лайкою та кулаками. Ні партійні, ні заводком не звернули на цей факт уваги, антисеміта не покарано.

Робітник Антонюк вихваляється, як він недавно бив єврея картузом. Цей Антонюк, кандидат до заводкому, пригадує свою «працю» ще і в Донбасі з «жидівськими мордами».

Робітника Зельницького одна наймичка запитала, чи можуть прийняти П на завод. Зельницький відповів: «коли б ти не тягалася з пархатими, то прийняли б».

Чому цих явних антисемітів ніхто не приборкає?

ІВ. ШОВКОВИЙ.

Бюро газетных вырезок издательства „Вісті ВУЦВК".
Киев, ул. Воровского 19. Телефон 54-19.

Вырезка из газеты Робітник №
№ от 2/8 1924 г.

Тозєтлотерея під загрозою

Житомир 2/8

Не треба ще нагадувати про величезне значення тозєтлотерії. Кожен свідомий робітник сам добре це розуміє. Але не скрізь кампанія розповсюдження квитків тозєтлотерії набуває належного темпу і не скрізь приділяють їй достатню увагу місцеві організації. Досить сказати що з 20 тисяч квитків, призначених для розповсюдження по районах, на сьогодні розповсюджено тільки 10 тисяч, та й про ті немає певних відомостей. А часу залишилось вже мало, всього 1—1½ місяці. Отже, до 15 листопада конче треба закінчити цю справу, а Райпаркомам і Райвиконкомам взятись нарешті до цієї роботи.

В місті кампанія відбувається загалом краще (з 20 тисяч квитків розповсюджено 16 тис), але й тут квола справа зі сплатою грошей за квитки. Деякі ж осередки зовсім ще не обхоплено кампанією, а такі установи як Держбанк, Українбанк і т-во взаємного кредиту мало що роблять в цій справі.

„Жодного квитка не повертати назад" — про це повинні пам'ятати осередки, установи і окремі товариші. Райпаркоми, партосередки повинні зараз-же перевірити розповсюдження тозєтлотерії, якнайкраще використати невеликий час, що залишився до 1-го листопада. Всім слід рівнятись на Черняхівський райтозет, що, крім призначених йому [illegible] квитків, взяв ще 500. Якраз тепер провадитиметься культмарш в зв'язку з єврейськими релігійними святами. Треба і його використати для популяризації Тозєтлотерії.

Авербух.

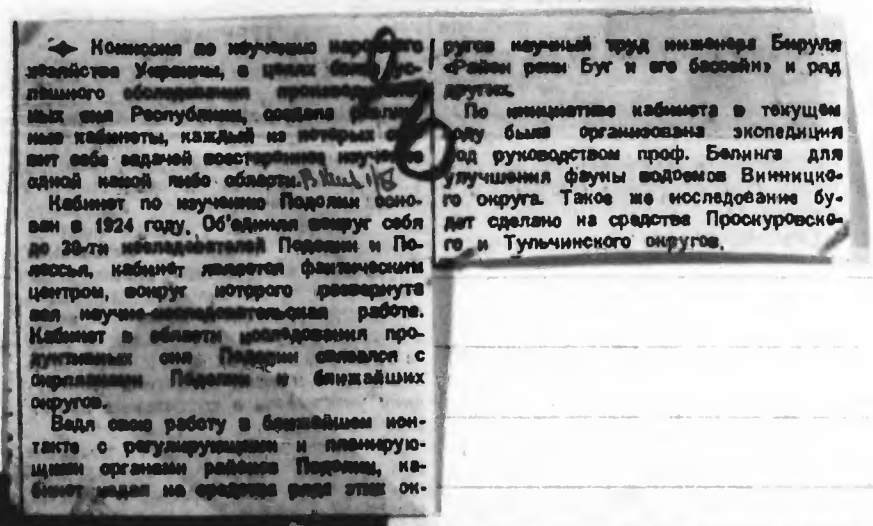

Комиссия по изучению производительных сил Украины, в целях более успешного обследования производительных сил Республики, создала районные кабинеты, каждый из которых ставит себе задачей всестороннее изучение одной какой либо области.

Кабинет по изучению Подолии основан в 1924 году. Об'единил вокруг себя до 20-ти исследователей Подолии и Полесья, кабинет является фактическим центром, вокруг которого развернута вся научно-исследовательская работа. Кабинет в области исследования производительных сил Подолии связался с окрплановцами Подолии и ближайших округов.

Ведя свою работу в ближайшем контакте с регулирующими и планирующими органами районов Подолии, кабинет видит на очередь дня этих округов научный труд инженера Бируля «Район реки Буг и его бассейн» и ряд других.

По инициативе кабинета в текущем году была организована экспедиция под руководством проф. Белинга для улучшения фауны водоемов Винницкого округа. Такое же исследование будет сделано на средства Проскуровского и Тульчинского округов.

Der Araber-Streik

Jerusalemer Blätter, die auf dem linken zionistischen Flügel stehen, haben die Meldungen unseres nach Palästina entsandten Sonderberichterstatters Theodor Barkes über den Araberstreik vom 16. Oktober bestritten; sie behaupten insbesondere, der Streik sei nicht allgemein gewesen. Demgegenüber ersucht uns unser Berichterstatter, festzustellen, dass ihm sogar von einer massgebenden Persönlichkeit der zionistischen Exekutive erklärt wurde, dass der Streik allgemein sei. Die erwähnten Blätter hatten selbst berichtet, dass der Streik in Jaffa und Haifa allgemein war, und dass die Juden von Jaffa sogar während des Streiks Zuflucht in Tel-Awiv gesucht und die Juden aus Akko und Haifa sich in die Kolonie auf dem Berg Karmel

[redacted] zogen haben. Wenn tatsächlich einzelne arabische Arbeiter auf jüdischen Kolonien gearbeitet haben, so besage dies gegenüber der von allen Unparteiischen anerkannten Tatsache, dass der Araberstreik allgemein war, für die Beurteilung des Streiks wenig. Unser Korrespondent fügt hinzu, es könne nur politisch unklug und verhängnisvoll sein, feststehenden Tatsachen gegenüber die Augen zu verschliessen.

13/I
1/XI

Бюро газетных вырезок издательства „Вісті ВУЦВК".

Киев, ул. Воровского 19. Телефон 54-19.

Киевский Пролетарий

Вырезка из газеты №

№ от 21/8 1929 г.

НАУКОВІ ЗАСІДАННЯ.

Від приладдя Київ. інституту. Іспити на аспірантів до науково-дослідчої катедри кооперації при Кооперат. інституті відбудеться 23 вересня о 6 год. веч. в приміщ. н.-д. катедри с.-г. економіки (Фейтерська вул. 37).

Кількісіальна комісія для прийому аспірантів по біологічному [redacted] (катедра ботаники, зоології та агрікульт. саду) сповіщає, що приймальні кольоквіуми провадитимуться у понеділок, 23 вер. [redacted] о 10 год. ранку, в ботан. саду. ІНО. [redacted] вільний.

Від відповідної комісії ВУАН. Завтра, о 7 год. веч. буд. ч. 37 по вул. Короленка, [redacted] відбудеться спільне зібрання від. історичної комісії, ВУНАО та ВУАК. [redacted] відь проф. І. В. Моркілєнського: «По Кубані до Абхазії та Відвідці плітку [redacted] ку». Доповідь буде ілюстровано світовими картинами.

ВУНАО. Завтра, о 4 год. веч., в приміщ. бібліотеці (вул. Короленка, 37) відбудеться [redacted] засідання секції Радянськ. Союзу. ВУНАО. Кроманіон членів вимагається.

Культпоход еврейских трудящихся

В связи с предстоящими еврейскими религиозными праздниками, в Киеве проводится культпоход, имеющий целью усиление антирелигиозной работы. На ряде предприятий, в которых работает значительная масса евреев, постановлено отработать второй день нового года (воскресенье) в пользу фонда индустриализации и на закупку самолета «Биробиджан».

От рабочих не отстают и кустари. Так, 200 кустарей одиночек Петровского района в воскресенье 6-го октября (2 день еврейского праздника) будут работать на втором затоне, причем половину заработанной суммы они отдают в фонд индустриализации страны, и половину на постройку самолета.

В этот же день евреи, работающие в разных артелях Петровского района, также будут работать в пользу фонда индустриализации и постройки самолета.

На ряде предприятий состоялись собрания евреев рабочих, вынесены постановления об усилении антирелигиозной работы.

Бюро газетных вырезок издательства „Пісті Вуцвк".
Киев, ул. Воровского 19. Телефон 54-19.

Вырезка из газеты Звезда (Новгород) №
№ от 4/8 1927 г.

Травля семьи еврея Глазера — политическое преступление

Приговор нарсуда по делу антисемита Никифорова прокурором опротестован. — Дело Шабина будет доследовано. — Следователю дано задание выяснить подробности травли семьи Глазера на дому.

(Беседа с и. д. Окружного прокурора тов. Срубас).

Травлю рабочего Глазера ни в коем случае нельзя считать хулиганством, это политическое преступление, которое предусмотрено 59-ой статьей 7 частью Уголовного Кодекса.

Дело домовладельца Шабина было закончено следствием, но в связи с антисемитизмом, вскрывшемся на обувной фабрике, дело Шабина направлено на доследование. Следствие выявило ряд новых данных, характеризующих Шабина, как антисемита.

Приговор нарсуда (под председательством судьи Ермолаевского) по делу антисемита Никифорова, как явно неправильный (суд оштрафовал Никифорова... на пять рублей) **опротестован**, и все дело передано для детального по нему следствия. Факты, о которых писала „Звезда" в отношении секретаря нарсуда Точилинского, будут расследованы. Все непосредственные виновники и соучастники травли семьи тов. Глазера привлекаются по 59 ст. части 7-й Уголовного Кодекса (пропаганда или агитация, направленная к возбуждению национальной вражды и розни).

Следователю дано задание выяснить необходимые подробности травли семьи Глазера как на дому, так и на ф-ке. В зависимости от тех или иных данных будет поставлен вопрос об изменении меры пресечения до суда в отношении привлекаемых за антисемитизм—в частности Шабина, Никифорова и других. Дела в отношении отдельных виновников травли семьи рабочего Глазера будут объединены в одно дело. Следствие по делу об антисемитизме на-днях будет закончено.

Осиевым не место в комсомоле

Когда на обувной ф-ке вскрылся антисемитизм и травля рабочего еврея т. Глазера—комсомолец Осиев выступил на общем собрании, доказывая, что антисемитизма, якобы, нет и т. д. и т. п. Говоря короче, Осиев старался затушевать и опровергнуть **неопровержимое**.

Осиев исключен из рядов комсомола.

Бюро газетных вырезок издательства „Вісті ВУЦВК".
Киев, ул. Воровского 19. Телефон 54-19.
Робітнича Газета
Выпуск № 246
Вырезка из газеты
19

„Я МАЮ ДО ІУДЕЙСЬКОГО ПЛЕМ'Я МАЛЕНЬКУ НЕНАВИСТЬ"

Він завжди похмурий, очі якісь незвичайні, дивиться тільки на підлогу, а в них якісь недобрі вогники. Уся його фігура залишає неприємне враження, розкуйовджена, розхристана. Це вам кинеться у вічі з першого погляду. Це робітник Котляров з чоботарної майстерні ім. Григор'єва.

— Неповятна людина,— кажуть за нього робітники. Завжди він незадоволений, завжди надутий, як індик.

Страхіття для майстерні

„Видно пана по халяві"—каже приказка. Іноді людину можна пізнати по зовнішньому вигляду.

У майстерні з самого ранку співають пісню праці молотки, але що пісню організовану, робочу, щось дезорганізує Іноді вона припиняється, а замість неї крики, лайки.—Котляров уже завівся гризтись, — шепотіння з усіх закутків майстерні. Біля нього робітники бояться навіть сидіти. З Котляровим працював Буряченко, не витримав. Прибіг у завком, прохає:

— Пересадіть мене, бо він ударить ножем. Одного дня Буряченко, вистукуючи молотком, затяг пісню, та враз злякано замовк: над ним схилилося перекривлене злістю обличчя Котлярова.

— Замовчи, бо зарїжу. Котляров тероризував робітників. Він не бажав ні з ким рахуватися. Інструктор цеху дає вказівки.

— Не совай носа, сам знаю.

Чоботарня бере участь у соцзмаганні. Молотки перші дні з особливим надхненням співали пісню праці, та дедалі цій пісні акомпонувала лайка, бійки, хуліганство.

„Бий ж..., спасай Росію"

Бешкетник і антисеміт найближчі приятелі. Сказати Котлярову, що він антисеміт—смертельно образиться.

— Я маю до іудейського звання маленьку ненависть, не більше, - каже він. Ця „маленька" ненависть лізе з нього на кожному кроці.

— Скрізь посідали жиди, захопили владу в свої руки,— промовляє він.

Зав комборотьбезу єврей, завідувач майстерні—єврей, бухгальтер—єврей, де ж тут правда на світі?—напівістеричним голосом кричав він. Навіть у майстерні він теж примітив, що євреї, бущімто виконують легшу роботу, а його бідного, нещасного визискують. Котляров викинув у майстерні денікінське гасло:

— Бий ж..., спасай Росію.

Одного дня Котляров пішов до бухгальтера єврея.

— Дай п'ятьорку!

— Нема саме грошей й копійки.

— Дай, кажу!

— Я сказав, що нема, з пальця не висмокчу.

— Ах ти жид,—вхопив ослін, бац об підлогу. Коли б у цей момент у бухгальтерії нікого не було, невідомо чи залишився б живий бухгальтер.

Як ставилися робітники до цих явно антисемітських вибриків Котлярова? Дехто шепотів по закутках, обурювався, більшість мовчала — боялася. Були і такі, правда поодинокі, що співчували йому. На підприємстві утворилася нездорова атмосфера. Випадкам антисемітизму не давали належної відсічі, мовчали, цим самим потурали антисемітизмові. Сварки, непорозуміння у майстерні дедалі набирали загрожуючих розмірів. Нерідко суперечки розв'язувала фінка. Останніми місяцями було кілька випадків, що робітники порізали ножем один одного.

Напрохується питання, що робили партосередок, комсомол, профспілка, чи вона реагувала на такі вчинки, чи зуміла утворити навколо антисемітських і бешкетницьких вчинків відповідну громадську думку, рішуче засудити їх.

Дещо зробили, але поверхово, формально, не шукали коріння цих явищ, обмежувалися адміністративними заходами виключно. Глибокої виховавчої роботи не було. І тільки, коли антисемітські вибрики набрали загрозливих розмірів, профспілка і взялося виправляти свої помилки. Провели бесіди про антисемітизм. За Котлярова обміркували на загальних зборах робітників. Збори ухвалили зняти з роботи Котлярова, як бешкетника й антисеміта, виключити з профспілки й заборонити працювати на державній чи громадській роботі. Котляров оскаржив ухвалу зборів до бюро скарг. Бюро скарг вирішило обміркувати про це [illegible] з робітниками на підприємстві.

„[illegible]" засідає

Суботній. Пошабашили. На низеньких ослінчиках розташувалися 120 робітників. У центрі серед пірамід різноманітного взуття засідає „трибунал"—бюро скарг. Обмірковують за Котлярова.

Котляров сьогодні уже не той, де поділося грізне бешкетницьке обличчя, навіть голос змінився на лагідний, елейний. Я не я, і хата не моя.

— Я несвідомий, темний, затуркований робітник, я не знав, що таке антисемітизм, ні з ким не сварився, нікому не заважаю.

Висловлюється за Котлярова чимало робітників. Дехто, зворушений драматичним заламуванням рук і плаксивим голосом Котлярова, виступав на захист.

—Я з ним ще колись випивав—розповідає Іляшенко,—харош чоловік... смекалістий.

Захищає Котлярова і Забіяка. Він здивовано запитує присутніх.

— Чого присікалися, він гарний хлопець, а робітник ще кращий. На ньому трималася майстерня.

Та переважна більшість засуджує вчинки Котлярова, кляче, що антисемітизм і бешкетництво не можна поєднати із званням робітника, зазначає, що він гальмував соцзмагання. Чимало припадає на горіхи профспілці за те, що та недооцінила усієї небезпеки отаких явищ. Це бере на увагу й бюро скарг. У своїй ухвалі воно зазначає:

—Ухвалу попередніх загальних зборів робітників прозвільнення з роботи Котлярова вважати правдивою. Робітники з усієї жорстокістю засуджують таке ганебне явище, як антисемітизм, засуджують тих, хто свідомо чи несвідомо гальмують соціалістичне змагання. Разом з цим бюро скарг зазначав, що профспілка мляво працювала, щоб запобігти таких явищ, і не провадила глибокої виховальної роботи.

Беручи на увагу останне та те, що Котляров покаявся, бюро скарг ухвалило запропонувати управі комборотьбезу підшукати роботу для Котлярова на інших підприємствах, з застереженням, що коли той не покращає—застосувати постанову минулих зборів.

Жовтневий

געזעלשאפט פריינט פון ראטן־פארבאנד
(יידישע סעקציע)

פארוואס פארטיידיקן דעם ראטן־פארבאנד?

פאריז יוני 1932
פריז 50 סאנטים

L'AN QUARANTIÈME DU SIÈCLE

Plusieurs années s'étaient écoulées depuis la mort de Gaspard Hauser, et il ne restait plus de lui que le souvenir d'un être étrange, qui avait vécu quelques années parmi nous, sans que personne pût dire d'où il était venu, ni ce qu'il était devenu après sa mort. Il avait été pour ainsi dire le jouet de la destinée, et, comme tous les jouets, il avait fini par être brisé. Mais, à la différence de ces jouets, il avait eu une âme, et cette âme, qui avait tant souffert, méritait bien qu'on s'occupât d'elle dans l'autre monde, puisqu'elle n'avait pas trouvé de consolation dans celui-ci.

Le docteur Gruner, qui avait été le premier médecin appelé auprès de Gaspard Hauser, lorsqu'on le croyait empoisonné par Daumer, était resté son ami. Il avait suivi avec intérêt les différentes phases de cette existence si pleine de mystères, et, lorsque la mort avait mis un terme à ses souffrances, il avait voulu, autant que possible, percer le mystère de sa naissance. Il avait donc fait ouvrir le corps, et, après avoir constaté les causes de la mort, il avait fait prendre le cerveau, qu'il avait soigneusement examiné, et qu'il avait trouvé conforme à celui des autres hommes.

Il avait alors fait remettre le cerveau dans la tête, et avait fait déposer le corps dans un cercueil de chêne, qui avait été enterré dans le cimetière de Saint-Jean, à Ansbach.

Quelques années après, le docteur Gruner mourut à son tour, et, comme il était fort riche, il légua à la ville d'Ansbach, où il avait passé la plus grande partie de sa vie, une somme de cent mille florins, à la condition que, tous les ans, le jour anniversaire de sa mort, on déposerait sur sa tombe une couronne de fleurs naturelles.

Cette condition fut religieusement remplie pendant quarante ans, et, à la fin de ce laps de temps, la ville d'Ansbach, qui avait fait de grandes dépenses pour l'embellissement de ses promenades, se trouva fort embarrassée de ses cent mille florins, qu'elle ne savait comment employer.

Alors le conseil municipal s'assembla, et, après avoir mûrement délibéré, il fut décidé que, puisque la ville ne pouvait pas employer cette somme à son profit, elle l'emploierait au profit de ceux qui en avaient besoin.

En conséquence, il fut arrêté que, le jour anniversaire de la mort du docteur Gruner, on déposerait sur sa tombe, comme par le passé, une couronne de fleurs naturelles, mais que, de plus, on distribuerait aux pauvres de la ville une somme de cent florins.

Cette décision fut prise à l'unanimité, et, le jour anniversaire de la mort du docteur Gruner, on déposa sur sa tombe une couronne de fleurs naturelles, et on distribua aux pauvres de la ville une somme de cent florins.

וו, אין וועלכן „דעמאקראטישסטן" לאנד וואלט אזעל-כעס מעגלעך געווען? נאר א פראלעטאריש מאכט, וואס האט דעם ציל א סאציאליסטישע נעזעלשאפט צו בויען, האט אזעלכעס געקענט דורכפירן.

און דערפאר איז אזוי נרויס דער צארן פון די בורזשואזע סאנים מיט זייערע מיטהעלפער. זיי שיטן מיט רע-כילעס, ניסן עמערס שמוץ אויף דער נראנדיאזער ארבעט, וואס באווייזט די שטאנדהאפטיקייט פון דער פראלעטאריש-שער פירונג און לעגיטימישער לייזוס פון דער נאציאנאלער פראגע אין דער צייט, וועו אלע בורזשואזע און קלייניבור-גערלעכע רעצעפטן (ציאניזם, פאלקיזם, בונדיזם א.א.) צו לייזן די אזויגערופענע יידן-פראגע האבן פולשטענדיק באנקרא-טירט.

יידן אמאל

נעטרעטן דורכן צארישן שטיוול, זענען די יידישע האלט-פאשניקעס פריער נעווען ארויסגעשטעלט אויף קעסיידערדיקע נעזויערעס, פאגראמען און פאליטישע רעפרעסיעס, נעמיזט זיך נעפינען אין א „טכום-האמוישעוו", ניט נעטארט ווייל-נען אין די רוסישע גובערניעס' נשט צוגעלאזן נעווארן אין דער פאבריק, אויף דער אייזנבאן, און צו ערד-ארבעט. די מערהייט יידן האט נעצוונגן כאיונע פון ווינט און נעכטיקע טעג.

כוץ א קליינעם פראצענט ארבעטער, האבן איבער 70 פראצענט פון די יידישע מאסן זיך פארנומען מיט האנדל און קליין-מעלאכע, ריכטיקער, מיט מענאכעם-מענדעלשע נעשעפ-טען און נעשטארבן צען מאל אין טאג פון הונגער.

פארשטייט זיך, אז אין א נאנץ אנדערער לאנד זענען נעווען די נרויסע יידישע פאבריקאנטן, „ערשטע נילדע" סאב-רים און פאדראדטשיקעס, וואס האבן צוזאמען מיט דער לאנד-בורזשואזיע און פריצים נעזוינן דאס בלוט פון די ער-בעטנדיקע.

היינט אין די קאפיטאליסטישע לענדער

צי איז דען ווייט אנדערש די לאנע היינם פון דער יידי-שער ארבעטער-באפעלקערונג אין די קאפיטאליסטישע לע-דער?

דער קעסיידער זיך פארטיפנדיקער קריזים, וואס בושעוועט אין אלע קאפיטאליסטישע לענדער, האט דאך פאר אלעם נעטראפן די יידישע מאסן. אין דער נרעסטער אומבאשרייב-לעכסטער נויט און הונגער נעפינען זיך די יידישע הארט-פאשנע מאסן אין פוילן, רומעניע, דייטשלאנד און אפילע אין דער „נאלדענער" אמעריקע.

אין דער מארעוו-אייראפעישער עמיגראציע

ניט בעסער איז אויך די לאנע אויף דער „גליקלעכער" עמיגראציע אין פראנקרייך, בעלגיע.

מיט א קורצער ציים צוריק האבן יידישע הארעפאשני-קעס, נעטראפענע פון קריזים אין פוילן, רומעניע און ליטע, נעכאלעכט וועגן פארן אהער, אין די לענדער פון הויך-קאפ-יונקטור, ביכדיי צו ווערן א לוין-שקלאף, אדער באקומען אן אנדערע באשעפטיקונג, ביכדיי צו קענען לעבן.

ביי א ניטנעזעענעם שוויץ-סיסטעם, ביי שווערער הא-רעוואניע, האבן די יידישע ארבעטער און הארעפאשניקעס, אהערקומענדיק דא אויף דער מארעוו-אייראפעישער עמיגרא-ציע א נעוויסע ציים נעלעכט ביי מיניממל-באפריידיקנדע מאטעריעלע באדינונגען. דאס איז אבער נאר נעווען אויפן שפרונג, ווי לאנג די „פראספעריטע" איז נעווען אין דער בליאונג.

היינט, וועו דער קריזים אין פראנקרייך, בעלגיע, דוי-ערט שוין דאס צוויטע יאר, איז דער „נאלדענער טייך" אויסגערונען און אין דער ערשטער רייי פאר די יידישע ארי-בעטנדיקע מאסן.

אלס אויסלענדער ווערן די יידישע ארבעטער די ער-שטע ארויסגעטריבן פון פאבריק, פארפאלנט פאליטיש, צו

מי הגה "דקדוקית" שפתיים

הפה שפתיים-שיניים הוא זה שבו מי שרוצה לומר ב' או מ' שם את שפתו התחתונה על שפתיו העליונות ואז נפתחת הדלת לאוויר שיוצא מן הריאות ויוצר את הקול הרצוי.

שפתיים! אומר הקורא, הרי ידוע לכל שפתיים הן שתי שפתיים, ולא שפתיים אחת!

אכן, ידוע לכל שפתיים הן שתי שפתיים, אבל לא תמיד היו שפתיים שתי שפתיים. בתקופה מסוימת בתולדות הלשון היו שפתיים יחידה. ואם אתה מתפלא על כך שהשפתיים היו פעם יחידה, הרי אתה מתפלא על כך שהיו פעם שתי שפתיים, שהרי אין שום הבדל בין שתי השפתיים לבין שתי הידיים, שתי הרגליים או שתי העיניים. כל אלה היו פעם יחידה, ורק מאוחר יותר נוצרה ביניהן חלוקה.

ואם אתה שואל מי הוא זה שהחליט שהשפתיים יהיו שתיים, אין לי תשובה ברורה לשאלה זו. אבל אני יכול לומר לך שהחלוקה לשתי שפתיים נעשתה בתקופה שבה היו בני האדם מרבים לדבר ולהתווכח, ולא היו מסתפקים בכך שהם מוציאים הברות מפיהם, אלא רצו שהן תהיינה הברות מובחנות היטב, כדי שיוכלו להבין זה את זה בקלות ובמהירות. ואחת הדרכים להבחין בין הברות היא לבטא אותן בשפתיים שונות. ב' ומ' נבדלות זו מזו בכך שב' נהגית בשפתיים סגורות, ואילו מ' נהגית בשפתיים פתוחות. ב' ומ' הן הברות שפתיים-שפתיים, כלומר הברות שבהן שתי השפתיים נוגעות זו בזו. ב' ומ' הן הברות שפתיים-שפתיים, כלומר הברות שבהן שתי השפתיים נוגעות זו בזו.

ב' ומ' הן הברות שפתיים-שפתיים, כלומר הברות שבהן שתי השפתיים נוגעות זו בזו.

ב' ומ' הן הברות שפתיים-שפתיים, כלומר הברות שבהן שתי השפתיים נוגעות זו בזו.

הפה דן! כבר אמרו אותו חכמי הלשון לפני כמה מאות שנים. אבל אם אתה חושב שהם המציאו את הלשון, אתה טועה. הם רק תיארו את הלשון כפי שהיא היתה בפיהם של בני אדם רבים, ובכללם בפיהם של ילדים קטנים, שאינם יודעים דקדוק כלל, אבל יודעים לדבר.

ילדים קטנים אומרים "אבא" ו"אמא" הרבה לפני שהם יודעים שאבא ואמא הם שמות עצם, ולפני שהם יודעים שאבא הוא זכר ואמא היא נקבה. ילדים קטנים אומרים "אבא" ו"אמא" הרבה לפני שהם יודעים שאבא ואמא הם שמות עצם, ולפני שהם יודעים שאבא הוא זכר ואמא היא נקבה. ילדים קטנים אומרים "אבא" ו"אמא" הרבה לפני שהם יודעים שאבא ואמא הם שמות עצם, ולפני שהם יודעים שאבא הוא זכר ואמא היא נקבה.

ילדים קטנים אומרים "אבא" ו"אמא" הרבה לפני שהם יודעים שאבא ואמא הם שמות עצם, ולפני שהם יודעים שאבא הוא זכר ואמא היא נקבה.

מלחמת שלטונית או חוק רוסי-מיוחדת

חוק רוסי-מיוחדת, ע' ע' ו').

ושמה את ה רוסי-מיוחדת (ראה מיוחד-שלטון, רוסי-שלטוני, ושמה משה לא שמה שלטון-שלטוני, רוסי-רוסי, שלטון ראה לא את ה שלטון-מיוחדת שלטון-שלטוני, את ה שלטון-מיוחדת שלטון-שלטוני, את ה שלטון-מיוחדת שלטון-שלטוני,

אם ואכן אינטרסנטים רבותינו הנכבדים מהרבנות הראשית לישראל, אזי אין להם אלא

להגיש בקשה להקמת בתי-דין רבניים נוספים, ואין הם צריכים לשם כך לא את חסותו של החוק ולא את עזרתו של "הכנסת", אלא רק את חסותו של החוק ועזרתו של "הכנסת" — אז יתקיים בהחלט האיום שהשמיעו כמה מחבריכם לא לפני זמן רב, כי אם יתעקשו הרבנים הראשיים לישראל ויסרבו להקים בתי-דין רבניים נוספים, אזי יקים "הכנסת" את בתי-הדין הרבניים הנחוצים בלי הרבנים הראשיים לישראל.

לא הפלגתי כלל וכלל בדברי!

לאחר שהבהרתי לכם את עמדתי בשאלה זו, ברצוני להוסיף כמה מלים בקשר לדברים שנאמרו בישיבה הקודמת של הכנסת בנושא זה.

ראשית כל, אני מבקש להבהיר, כי לא הפלגתי כלל וכלל בדברי, כאשר אמרתי, שהמצב הנוכחי בנושא הנישואין והגירושין בישראל הוא בלתי-נסבל. אני מוכן להוכיח את הדברים בכל רגע נתון.

לדוגמה: בשנת 1938 נרשמו בישראל 20 נישואים בין יהודים לבין נוצרים — כנגד 3 גירושים בלבד. כלומר, שבע פעמים יותר נישואים מאשר גירושים. ואילו בשנת 1947 נרשמו 80 נישואים בין יהודים לנוצרים, כנגד 8 גירושים בלבד. כלומר, עשר פעמים יותר נישואים מאשר גירושים.

משמעות הדברים ברורה: אלפים רבים של יהודים ויהודיות, שנישאו בנישואים אזרחיים בחו"ל, אינם יכולים להתגרש בישראל, משום שאין בתי-דין רבניים שיכולים לדון בגירושין. ואין בתי-דין רבניים, משום שהרבנות הראשית לישראל מסרבת להקים אותם.

ואם הרבנות הראשית לישראל מסרבת להקים בתי-דין רבניים נוספים, אזי אין לה אלא לומר בפשטות, כי אין היא מסוגלת לעמוד בעומס הגדול של הגירושין, ולכן היא מבקשת מהכנסת לעזור לה בכך.

לא הפלגתי כלל וכלל בדברי!

לאחר שהבהרתי לכם את עמדתי בשאלה זו, ברצוני להוסיף כמה מלים בקשר לדברים שנאמרו בישיבה הקודמת של הכנסת בנושא זה.

ראשית כל, אני מבקש להבהיר, כי לא הפלגתי כלל וכלל בדברי, כאשר אמרתי, שהמצב הנוכחי בנושא הנישואין והגירושין בישראל הוא בלתי-נסבל. אני מוכן להוכיח את הדברים בכל רגע נתון.

לדוגמה: בשנת 1938 נרשמו בישראל 20 נישואים בין יהודים לבין נוצרים — כנגד 3 גירושים בלבד. כלומר, שבע פעמים יותר נישואים מאשר גירושים. ואילו בשנת 1947 נרשמו 80 נישואים בין יהודים לנוצרים, כנגד 8 גירושים בלבד. כלומר, עשר פעמים יותר נישואים מאשר גירושים.

משמעות הדברים ברורה: אלפים רבים של יהודים ויהודיות, שנישאו בנישואים אזרחיים בחו"ל, אינם יכולים להתגרש בישראל, משום שאין בתי-דין רבניים שיכולים לדון בגירושין. ואין בתי-דין רבניים, משום שהרבנות הראשית לישראל מסרבת להקים אותם.

ואם הרבנות הראשית לישראל מסרבת להקים בתי-דין רבניים נוספים, אזי אין לה אלא לומר בפשטות, כי אין היא מסוגלת לעמוד בעומס הגדול של הגירושין, ולכן היא מבקשת מהכנסת לעזור לה בכך.

הדברים אלו נאמרו בכנסת! הדברים נאמרו בישיבה הקודמת של הכנסת! ואם הרבנות הראשית לישראל מסרבת להקים בתי-דין רבניים נוספים, אזי אין לה אלא לומר בפשטות, כי אין היא מסוגלת לעמוד בעומס הגדול של הגירושין, ולכן היא מבקשת מהכנסת לעזור לה בכך.

אם אין הרבנות הראשית לישראל מסוגלת לעמוד בעומס הגדול של הגירושין, אזי אין לה אלא לומר זאת בפשטות! — אין הוא צריך לא הסכמה ולא עזרה מהכנסת! ואם הרבנות הראשית לישראל מסרבת להקים בתי-דין רבניים נוספים, אזי יקים "הכנסת" את בתי-הדין הרבניים הנחוצים בלי הרבנות הראשית לישראל!

אם אין הרבנות הראשית לישראל מסוגלת לעמוד בעומס הגדול של הגירושין, אזי אין לה אלא לומר זאת בפשטות! — אין הוא צריך לא הסכמה ולא עזרה מהכנסת! ואם הרבנות הראשית לישראל מסרבת להקים בתי-דין רבניים נוספים, אזי יקים "הכנסת" את בתי-הדין הרבניים הנחוצים בלי הרבנות הראשית לישראל!

לא הפלגתי כלל וכלל בדברי!

לאחר שהבהרתי לכם את עמדתי בשאלה זו, ברצוני להוסיף כמה מלים בקשר לדברים שנאמרו בישיבה הקודמת של הכנסת בנושא זה.

ראשית כל, אני מבקש להבהיר, כי לא הפלגתי כלל וכלל בדברי, כאשר אמרתי, שהמצב הנוכחי בנושא הנישואין והגירושין בישראל הוא בלתי-נסבל. אני מוכן להוכיח את הדברים בכל רגע נתון.

לדוגמה: בשנת 1938 נרשמו בישראל 20 נישואים בין יהודים לבין נוצרים — כנגד 3 גירושים בלבד. כלומר, שבע פעמים יותר נישואים מאשר גירושים. ואילו בשנת 1947 נרשמו 80 נישואים בין יהודים לנוצרים, כנגד 8 גירושים בלבד. כלומר, עשר פעמים יותר נישואים מאשר גירושים.

משמעות הדברים ברורה: אלפים רבים של יהודים ויהודיות, שנישאו בנישואים אזרחיים בחו"ל, אינם יכולים להתגרש בישראל, משום שאין בתי-דין רבניים שיכולים לדון בגירושין. ואין בתי-דין רבניים, משום שהרבנות הראשית לישראל מסרבת להקים אותם.

ואם הרבנות הראשית לישראל מסרבת להקים בתי-דין רבניים נוספים, אזי אין לה אלא לומר בפשטות, כי אין היא מסוגלת לעמוד בעומס הגדול של הגירושין, ולכן היא מבקשת מהכנסת לעזור לה בכך.

ד"ר ליבוביץ, שהיה אז מנהל המחלקה לחינוך מבוגרים, הקים את "אוניברסיטה לעם" בשנת 1933 ומינה את עצמו לנשיאה. "אוניברסיטה לעם" זו היתה מוסד לחינוך עממי גבוה, שהיה אמור להתקיים בערבים בבתי הספר העממיים. בשנת 1927 היה מספר התלמידים בכל בתי הספר העממיים בארץ ישראל 100-כמעט 18 אלף תלמידים! ¡ — אז היה כבר 8 מספרם למעלה מ-כמעט!

עם זה לא עלה בידיו להגשים חלומו הגדול. הוא נתקל בהתנגדות חריפה מצד מורים, שחשבו, שהוא רוצה להפוך את בתי הספר ל"מוסדות לחינוך עממי" בשם ה"מדע" לשם ה"מדע". הוא לא הבין, שהוא מנסה להקים מוסד גבוה בשביל אנשים, שלא סיימו אפילו את בית הספר היסודי (או את הכיתות הגבוהות שבו); הוא לא הבין, שהוא מנסה להקים מוסד גבוה בשביל אנשים, שלא סיימו אפילו את בית הספר היסודי (או את הכיתות הגבוהות שבו); 8 מתוכם הוא ביקש לקבוע 500 תלמידים לפחות בכל מחזור. מכיתה 200 תלמידים בכל מחזור. מכיתה ז' ועד (שכיום נקראת כיתה ח') הוא רצה להקים מוסד, שיהיה מיוחד במינו, שיהיה מיוחד במינו, שלא יהיה כמותו בשום מקום בעולם! ועל כך אמר ד"ר ליבוביץ:

"אנו רוצים לתת לעם את מה שהוא רוצה, אבל אנו רוצים לתת לו את מה שהוא צריך!"

ד"ר ליבוביץ לא הבין, שהעם לא יודע מה הוא צריך! הוא לא הבין, שהעם לא יודע מה הוא צריך! הוא לא הבין, שהעם לא יודע מה הוא צריך! הוא

תעה דצוכה אל 40 מיוחד מוסלמים-מיכאלים, ר. ל. 4 מיכאל מנסחר. את דבורה שהי אל חוות-הדואר מרכז. 900 לאר מסחר כרטיסיות? את אינה א מחוברת אל דבורה מיכאל דבורה. חוכה זה אי כיוס עצבות אל חוות-הדואר מרכז מיכאל עבודת דצוכה זה דבורה מוסלמים-מיכאלים. דואר חוות-הדואר? עבודת זה זה 300 מיכאלים, ר. כאן-גיבור חוכה זה ר. אחזקת אינה 650 אינה מיכאל מיכאל. דואר-הדואר! את אלוהים-מיכאלים. דואר חוכה את אינה ר. דבורה אינה! מוסלמים-מיכאלים את מיכאל. מיכאל אל מיכאל ר. אחזקת ר. אל דבורה מיכאל מיכאל. מיכאל אל מיכאל ר. אחזקת ר. אל דבורה מיכאל מיכאל.

ר. דואר את דואר-הדואר!

חוות-הדואר מיכאל-הדואר 23,920 מכתבים ליום—מרכז הדואר-העברי מכריזים! 51,733 — 1932 בינואר ל־1 בספטמבר

חוות דואר ר. אלמוג מיכאל-העברי חוות מיכאל-הדואר מיכאל. מיכאל הדואר מיכאל — דואר-הדואר! הדואר מיכאל-העברי אל 1928 אינה את דבורה! דואר דואר את אינה-הדואר מרכז (אינה מ"ר — ר. הדואר אלוהים דואר! את הדואר-מיכאל) מרכז דואר! מיכאל אלוהים אל דואר דואר-הדואר. מיכאל אחזקת-מיכאל דואר את דואר דואר-הדואר. מיכאל חוות דואר ר. אלמוג מיכאל-העברי חוות מיכאל-הדואר מיכאל. מיכאל הדואר מיכאל-העברי אל 1928 אינה את דבורה! דואר דואר את אינה-הדואר מרכז (אינה מ"ר — ר. הדואר אלוהים דואר! את הדואר-מיכאל) מרכז דואר! מיכאל אלוהים אל דואר דואר-הדואר. מיכאל אחזקת-מיכאל דואר את דואר דואר-הדואר. מיכאל חוות דואר ר. אלמוג מיכאל-העברי חוות מיכאל-הדואר מיכאל. מיכאל הדואר מיכאל-העברי אל 1928 אינה את דבורה! דואר דואר את אינה-הדואר מרכז (אינה מ"ר — ר. הדואר אלוהים דואר! את הדואר-מיכאל) מרכז דואר! מיכאל אלוהים אל דואר דואר-הדואר. מיכאל אחזקת-מיכאל דואר את דואר דואר-הדואר. מיכאל

מיכאל אחזקת ר. דבורה את הדואר א דואר חוות מרכז מיכאל דואר.

ר. מוכר מי דואר! חוות! חוות הוא מה מרכז-הדואר מיכאל.

דואר מיכאל את מיכאל-הדואר את ר מכתבים מי-מרכז מרכז מ"ר את חוות-הדואר. דואר דואר מי חוות, מרכז את דואר-מיכאל. דואר דואר את מיכאל-הדואר מי חוות-הדואר, דואר חוות את מיכאל-הדואר מי חוות-הדואר

אין ניט נור פון ראטנפארבאנד, פון אלע קאפיטאליסטישע לענדער, אומעטום ווערן ווערבירט קוואליפיצירטע ארבעטער נאך בירא־בידושאן. פול מיט זיכערער האפנונג און באגייסטערונג ווארטן ארבעטער אויף דער מעגלעכקייט פון שוין קענען איבערוואנדערן. העלפן בויען און פארטיידיקן דאס סאציאליסטישע ראטנלאנד. אויך פון פאריז פארט אפ א גרויסע גרופע בוי־ארבעטער אין נייע ווערבירט.

צוליב דירע־מאנגל זענען נאך דערווייל באגרענעצט די מעגלעכקייטן פאר איבערוואנדערן פון אויסלענדישע יידישע ארבעטער. נישט נעקוקט דערויף, וואס די סאציאליסטישע בויאונג אין בירא־בידושאן פאדערט היי־אר פערצן טויזנט איבערוואנדערער.

דערויסער זענען נויטיק בוי־ארבעטער, טעכלער, מויערער, סטאליארעס, בלויז צו דער הייזער־בויאונג דארף מען היי־אר 2,500 קוואליפיצירטע ארבעטער, אין די קאלווירטן, ראטווירטן פאדערן זיך אסאך שמידן, שלאסערס א. א.

ביכלאל נויטיקט זיך בירא־בידושאן אין פיל ספעציאליסטן, טעכניקער, אינזשינערן, אגראנאמען, בוכהאלטערס, וואלר־ספעציאליסטן, בעקער א. א.

אונטער דער אנפירונג פון דער ראטנמאכט נייט די סאציאליסטישע בויאונג אין בירא־בידושאן האסטיק פארוים. אין ווילדער טייגע, אין הוילן סטעפ זענען אויסגעווקסן גרויסע מכאניזירטע און עלעקטריפיצירטע ראטווירטן, קאלווירטן, דארפראטן, נייע יעשוווים, נייע קוסטאנישע ווערבן און נאנץ אנדערע אינדוסטריעלע אונטערנעמונגען: מעבל־ און האלץ־פאבריק, וואפנע־זאוואד א. אנד., טעכניקום פאר סאציאליסטישער לאנדווירטשאפט, שולן, מעדיצינישע אנשטאלטן א. א.

אין שטאט בירא־בידושן עקזיסטירט א שטולן־פאבדיק, וואס ארבעט אוים איבער צוואנציק וואנען שטולן א כוידעש. עס זענען אויך פארן ארטעלן, וואס פראדוצירן :

מעבעל, בוי־דעטאלן, וועגענער, טשעמאדאנעס, קליידער, שיך אי־ א.ד.

כוי־יאר ווערן נעבויט נייע ריזיקע הייזער, פאבריק, א בוי־טעכניר ס, שפיטאל, טעאטער. אין ניכן ווערט פארענדיקט דאס אויפבויען פון סאציאליסטישן מוסטער־שטעטל „איקאר". עס זענען אויך פארן 6 ראטווירטן אויף העכער 200 טויזנט העקטאר ערד, 4 קאלווירטן, 3 גרויסע וואלד־ווירטשאפטן, נאלד־נרונען, א באנק־דעפאָ, זעג־מילן, ציגל־יאוואדן א. א.

30 מיליאן רובל ייערט חיי־יאר אריינגעלייגט אין בויען בירא־בידושאן. עס ווערט נעבויט א גרויסער קאמבינאט פאר הייזער־בויאונג, עלעקטרישע סטאנציעס, בעדער, שפיטאלן, שולן, נייע ווענן. עס ווערן נעמאכט צוגרייטונגען אויכצושטעלן א גרויסן מעטאלורגישן זאוואד און אויסצובויען א נייע אייזנבאן־ליניע. היי־יאר עפענען זיך די גרויסע לופט־און טעלעפאן־ליניעס מאסקווע־וולאדיוואסטאק, וואס קרייצן הורך בירא־בידושאן.

ווי מיר זענן, ווערט בירא־בידושאן אין דער נאנטסטער צוקונפט זיין א הויך אנטוויקלטער אינדוסטריעלער ראיאן, א שטארקע פאציאליסטישע פעסטונג בייס גרויסן אקעאן.

קולטור־ווקס פון די יידישע ארבעטנדיקע

די פולשטענדיקע נאציאנאלע גלייכבארעכטיקונג האט דערמעגלעכט דעם ריזיקן קולטור־ווקס אין דער יידישער סוויוועט פון ראטנפארבאנד. יידיש איז נעווארן א מעלכצושפראך, עס זענען נענעבן נעווארן אלע מענלעכקייטן פאר אויפהויבן דעם קולטורעלן מצעוו פון די אזוי שטארק פרי־ער נערוידעפטע יידישע מאסן. עס זענען נעשאפן נעווארן יידישע אוניווערסיטעטן, שולן, ביכער־פארלאגן, אקאדעמיעס, אינסטיטוטן, סעמינארן מזוייגן, אלע, אויף אלע נעביטן פון קולטורעלן לעבן. און הייבט צו טאג פארצייכנט מען גראנדיעזע רעזולטאטן: א מעכטיקער הויב און צוואקס אומע־

אבל מאחר שהיה ברור שהוא לא יוכל לשלם את הקנס,
הוא הוחלף במאסר. בדרך כלל נידון העבריין לתקופה
של יום אחד לכל לירה שהיה עליו לשלם. אם לא היה
לו כסף לתשלום הקנס, הוא נשלח לבית-הסוהר לתקופה
שווה לזמן שלוקח לעבד לעבוד כדי לשלם את הקנס.

בדרך כלל היו הקנסות גבוהים מאוד. אדם שנתפס
בגניבת סוס היה משלם קנס של 10 לירות שטרלינג
ויותר. אדם שנתפס בגניבת פרה היה משלם קנס של
5 לירות שטרלינג ויותר. אדם שנתפס בגניבת כבש
היה משלם קנס של 2 לירות שטרלינג ויותר. אדם
שנתפס בגניבת חזיר היה משלם קנס של 5 שילינג
ויותר. אדם שנתפס בגניבת תרנגולת היה משלם קנס
של 2 שילינג ויותר.

אבל הקנסות לא היו העונש היחיד שהוטל על
הגנבים. הם נשלחו לבתי-הסוהר, שם הם נאלצו לעבוד
קשה מאוד. בתי-הסוהר היו מקומות נוראיים. הם היו
מלאים בחולים ובמוכי-שחין. לא היה שום ניסיון
לשקם את האסירים. הם פשוט נשלחו לשם כדי לסבול.

אבל לא כל הגנבים נתפסו. רבים מהם הצליחו
להתחמק מהעונש. הם הסתתרו ביערות ובמקומות
בודדים אחרים. הם הקימו להקות של גנבים, שהיו
מתקיפות אנשים ברחוב ושודדות אותם. הם נקראו
"שודדי-כבישים". הם היו מחכים ליד הכפרים
ובערי-השוק, ותוקפים את האנשים שהגיעו לשם
לקנות ולמכור. הם היו מכים את האנשים ולוקחים
את כספם ואת סחורתם. הם היו הורגים אנשים
שהתנגדו להם.

שודדי-כבישים נתפסו לעתים רחוקות. אבל אם
הם נתפסו, הם נשלחו לבתי-הסוהר. הם נשפטו
בבתי-המשפט הנודדים, שהיו מגיעים לכל עיר
פעמיים בשנה. בתי-משפט אלה נקראו "בתי-משפט
של הכתר". הם היו מורכבים משופטים שהיו נוסעים
ברחבי הארץ ברכבת מיוחדת. בתי-משפט אלה היו
מתקיימים בערים הגדולות. הם היו נקראים "בתי-
משפט של הכתר", מפני שהם היו מייצגים את המלך.

בתי-המשפט הנודדים נתפסו כחשובים מאוד.
השופטים היו נוסעים ברכבת מיוחדת. הם היו
מלווים בשומרים חמושים. הם היו מתקבלים בכבוד
רב בכל עיר שבה הם ביקרו. הם היו מתגוררים
בבתים הטובים ביותר בעיר. הם היו אוכלים את
המזונות הטובים ביותר. הם היו שותים את היין
הטוב ביותר.

אין ספק שהחיים היו טובים מאוד עבור השופטים.
אבל החיים היו קשים מאוד עבור הגנבים. הם
נשלחו לבתי-הסוהר, שם הם נאלצו לעבוד קשה
מאוד. בתי-הסוהר היו מקומות נוראיים. הם היו
מלאים בחולים ובמוכי-שחין. לא היה שום ניסיון
לשקם את האסירים. הם פשוט נשלחו לשם כדי לסבול.

אבל לא כל הגנבים נתפסו. רבים מהם הצליחו
להתחמק מהעונש. הם הסתתרו ביערות ובמקומות
בודדים אחרים. הם הקימו להקות של גנבים, שהיו
מתקיפות אנשים ברחוב ושודדות אותם. הם נקראו
"שודדי-כבישים". הם היו מחכים ליד הכפרים
ובערי-השוק, ותוקפים את האנשים שהגיעו לשם
לקנות ולמכור. הם היו מכים את האנשים ולוקחים
את כספם ואת סחורתם. הם היו הורגים אנשים
שהתנגדו להם.

שודדי-כבישים נתפסו לעתים רחוקות. אבל אם
הם נתפסו, הם נשלחו לבתי-הסוהר. הם נשפטו
בבתי-המשפט הנודדים, שהיו מגיעים לכל עיר
פעמיים בשנה. בתי-משפט אלה נקראו "בתי-
משפט של הכתר", מפני שהם היו מייצגים את המלך.

בתי-המשפט הנודדים נתפסו כחשובים מאוד.
השופטים היו נוסעים ברכבת מיוחדת. הם היו
מלווים בשומרים חמושים. הם היו מתקבלים בכבוד
רב בכל עיר שבה הם ביקרו. הם היו מתגוררים
בבתים הטובים ביותר בעיר. הם היו אוכלים את
המזונות הטובים ביותר. הם היו שותים את היין
הטוב ביותר.

אין ספק שהחיים היו טובים מאוד עבור השופטים.
אבל החיים היו קשים מאוד עבור הגנבים. הם
נשלחו לבתי-הסוהר, שם הם נאלצו לעבוד קשה
מאוד. בתי-הסוהר היו מקומות נוראיים. הם היו
מלאים בחולים ובמוכי-שחין. לא היה שום ניסיון
לשקם את האסירים. הם פשוט נשלחו לשם כדי לסבול.

אבל לא כל הגנבים נתפסו. רבים מהם הצליחו
להתחמק מהעונש. הם הסתתרו ביערות ובמקומות
בודדים אחרים. הם הקימו להקות של גנבים, שהיו
מתקיפות אנשים ברחוב ושודדות אותם. הם נקראו
"שודדי-כבישים". הם היו מחכים ליד הכפרים
ובערי-השוק, ותוקפים את האנשים שהגיעו לשם
לקנות ולמכור. הם היו מכים את האנשים ולוקחים
את כספם ואת סחורתם. הם היו הורגים אנשים
שהתנגדו להם.

שודדי-כבישים נתפסו לעתים רחוקות. אבל אם
הם נתפסו, הם נשלחו לבתי-הסוהר. הם נשפטו
בבתי-המשפט הנודדים, שהיו מגיעים לכל עיר
פעמיים בשנה. בתי-משפט אלה נקראו "בתי-
משפט של הכתר", מפני שהם היו מייצגים את המלך.

בתי-המשפט הנודדים נתפסו כחשובים מאוד.
השופטים היו נוסעים ברכבת מיוחדת. הם היו
מלווים בשומרים חמושים. הם היו מתקבלים בכבוד
רב בכל עיר שבה הם ביקרו. הם היו מתגוררים
בבתים הטובים ביותר בעיר. הם היו אוכלים את
המזונות הטובים ביותר. הם היו שותים את היין
הטוב ביותר.

אין ספק שהחיים היו טובים מאוד עבור השופטים.
אבל החיים היו קשים מאוד עבור הגנבים. הם

ייחוד מסוימים מסמלים.

המסורת של דתות שונות ותקופות שונות יכול לשמש מקור לסמלים חדשים. אך לשם השתמשות חוזרת בסמל מסוים, עליו להיות בעל משמעות-יסוד אחידה.

משמעותם של סמלים אינה קבועה לנצח. ייתכן שסמל שהיה בעל משמעות-יסוד מסוימת בתקופה מסוימת, יאבד משמעות זו בתקופה אחרת.

כדי שסמל יוכל לשמש ביטוי לתוכן מסוים, עליו להיות מובן לאלה שאליהם הוא פונה. אם הסמל אינו מובן, הוא אינו מקיים את ייעודו.

כדי שסמל יוכל לשמש ביטוי לתוכן מסוים, עליו להיות מובן לאלה שאליהם הוא פונה. אם הסמל אינו מובן, הוא אינו מקיים את ייעודו.

השימוש בסמלים לצורך ביטוי תוכן מסוים נקרא סמליות.

הסמליות היא דרך מיוחדת לביטוי תוכן, שבה משתמשים בסמלים.

הסמליות היא אחת הדרכים העיקריות שבהן משתמשת האמנות כדי לבטא את עצמה

Киев Провет. [illegible] Четверг, 7 сентября 192[illegible]

№ 20 [illegible] № 20

К перекройке губернии.

Утвержденный Губэкономсовещанием проэкт Госплана о внутригубернском районировании предполагает, по окончании продналоговой кампании, разбить Киевскую губернию на следующие 5 уездов (округов):

1) Киевский первый: (Радомысльский, Чернобыльский и лесистые части Киевского уезда).

2) Киевский второй (остальная часть Киевского уезда, Васильковская волость Белоцерковского уезда, Приднепровская полоса Богуславкого уезда и весь Переяславский уезд).

3) Белоцерковский (Белоцерковский уезд без Васильковской волости, восточные части Сквирского, Таращанского и Богуславского уездов).

4) Бердичевский (весь Бердичевский уезд и западные части Сквирского, Таращанского и Липовецкого уездов).

5) Уманский (Уманский, Звенигородский, Монастырищенский район Липовецкого и 2 волости Таращанского уезда: Бузовская и Жишковская).

Однако это деление при нынешних условиях не может быть окончательно зафиксировано, так как положенный в основу районирования губернии принцип экономического тяготения [illegible] к их центрам,—принуждает не ограничиться территорией современной Киевской губернии, а частью рас[illegible] сократить ее.

[illegible] ния должен быть положен, как административный, так и экономический принцип. Если в представленном проекте Госплана районирование губернии с точки зрения экономического принципа является вполне выдержанным, т. к. были приняты во внимание естественно-исторические условия (напр., первый район целиком включает все Полесье), линии экономического тяготения (в каждый уезд включены целые района, тяготеющие своими частями к прилегающим центрам), сравнительная обеспеченность путями сообщения и т. д.—то сомнения выявляют лишь большие территории будущих уездов, которые могут отрицательно повлиять на организации местного управления ввиду отдаленности многих волостных центров от уездного.

Несомненно, что сокращение числа уездов должно повлечь за собой сокращение числа волостей и таком случае при об'единении волостей, надо будет принять во внимание не только размеры территории, количество населения, одинаковый экономический удельный вес волостей, но и растояние волостного центра от уездного, которым должно быть село ближе лежащее к уездному городу, лучше обеспеченное путями сообщения с периферией.

В таком случае администра[illegible] нения могут быть устранены [illegible] ным и волостными центрами [illegible] прочная административная [illegible]

Однако если [illegible]

אדעסער אידסעקציע „וואספפ" וועגן מאיסע קוויטקא

דאָנערשטיק דעם 19-טן סעפטעמבער איז אין אָדעס סאָרגעקומען אַן אלגעמיינע מאַסן־זאַמלונג פון דער אידסעקציע „וואספפ" צוזאַמען מיט דער ליטעראַרישער גרופע „אָדעסער ארבעטער", אומ מאָס־סידער איז פֿארשטאַנען אויך די פראגע וועגן קוויטקאָס שטאַרושן אינעם גוך „נעראגנל".

דער כ"ק פֿון אָדעסער אידסעקציע „וואספפ"כ, וועלכער האָט אינמאַרמידט וויגן דעם אינהאַלט קוואַליפֿיציר קוויטקאָס שטאַרושן אלס אַן אָפּטענע סיגנאלענע אַרויסטרעטונג קעגן א רייַ פֿראָלעטאַרישע שרייבער אין קריטיקער קעגן דער פראָלעטאַרישער אָפּזיצונג מיט דיר אידישער לישראָטור.

דער סאָכט, האָס קוויטקא, א סאָוועטישער שרייבער, האָט דאָך דערלויבט צו דרוקן אין אירע „קאַלקיטוע" א ציקל פּאסקוילן, און וואָס דער רעדאַקטאָר פון צענטראַרגאַן האָט עס דורכגעלאָזט,—דאָס נאָוויזם, או מיטן קאָמפּ קעגן דעם רעכטן אָפּנוי אין דער אידישער ליטעראַטור איז נאָך בא אונדז ניט אלץ קלאָר שוין.

דער כ. ווייטערמאַן רופט אלע מיטגלידער פֿון אַרויסאָגן דעם דער שעדלעכער אַרויסטרעטונג פונעם כ. קוויטקע אין סך דערפֿון, או מע וואָל פֿראָפּעסירן ניט בלויז קעגן קוויטקאָס טאָט, נאָר אויך קעגן דער לייכפֿוניקער רעאַקציע פון צענטראַרגאַן.

נאָך כ. ווייטערמאַן רופט אויף מיטגלידער פון אַרויסגאַבאָן די מיטגלידער פון „וואספפ"ס: די כ"כ בילאָי, סיטע, דרוקער, יאַקאָלעוויטש, וואַראַבייטשיק אין אל. שכמטאָן, די כ"כ מעלאָכוד, קאָגאָן אין נאָלובינסקי, פון דער ליטעראַטור־הויערכאָן, לאָפּאָטע א. א.

כ. בילאָי האָט אין זיין אומרעם נעוויס פאַרקבערדיסט איז, וואָס די פאַרביקייט פון די וואולגארישע פון דידאָוויק שאַרושן פאלן צונויף מיט די פארשידענע ליטעראַרישע אַרויסטרעטונגען פון די דאָזיקע מקדושים אין קאָמפּאַניע קעגן דער דער אָפּן רוג מיט דער אידישער סאָוועטישער קולטור ניכלאל און ליטעראטור בי־פראָס. קוויטקאָס אַרויסטרעטונג דארף נאָכאָכט ווערן וי איינער פון די אָנגריפֿן, וואָס מאכט די קליינבירגערלעכע אינטעליגענץ אָפּ דער פראָלעטאַרישער ליטעראטור און איר קעמפֿערישער מארקסיסטישער אָפּטרונג. דידאָוויק אָנטיזעלשאַפּטלעכע אַרויסטרעטונג סינאָליזירט נאָך בוילעטער די רעכטע נעפּאָר, וואָס לויערט אָפּ די וועגן פון דער סאָוועטישער אידישער ליטעראטור. זי סינאָליזירט אויך, או דער קרעמטיקער דיבבער קוויטקע שטייט פאר אן אָפּגרונט, קוויטקע אליין מוז דערפֿילן, או ער ווערט סון עמיצן נעשמיסן אָפּ א הענ, וואָס לינט ערגעץ וויט פון דער סאָוועטישער רעווי־ליוציאָנערער וירקלעכקייט. די פראָצע איז פאר כיזמאָס, וויפֿער דיקער שטופּט ווער אן ערנסט.

כ. מיטגלידער:

קוויטקאָס שאַרושן ווייזן גים בלויז אן אַרויסטרעטונג קעגן ליטעראַרישע שרעאָנען אין נ. קעגן דער פראָלעטאַרישער ליטעראַטור. איך האָבן צו סאָ: מיט א קליינינג דלעכן באלבעטלריקן „ב. ו." קעגן דער פראָלעטאַרישער אָפּזיצונג קען דאָס פראָבלעמיק צילבאַוואוסטן באלשעוויסטישן שריפֿטשן זיך אין דעם פּוינט: שפּעטישט „שרייבערשן הלל". דער סאָציאל־עקאָנאָמישער קריזל איז ן אָטאָפּראָדוקטיוויים פון נעדיגע שיכטן קליינבירגערסטוס מיט דער הינטיקער סאָוועטישער וירקלעכקייט.

איך פאלבע שטרושן דאָבן נעקאָכט נא אתרז דערשיינען אין ז סאָוועטישן מעלוכע־פארלאג, זאָכט דאָס איידעם הענן דער שוטבער וואכוואכקיט פון אתרוערע פארלאג. דאָס איז אן אויסדרוק פון דער פארצענדער רעכטער, אַז שטרושן אינעם גוך „נעראגנל". נעפּאָר אין דער קלימאַ־בוישע אין דער אידישער סוויטע.

כ. וואַראַבייטשיק: די שטרושן זיינען אויסגאַלאך גים קיין צוסלליקער טייל אינעם גוך „נעראגנל". דורכן נאָצן גוך ציט זיך דער מאָטיוו פון „צעצוויטשקיים". קוויטקע קען די לאָוונען פון דער פארטיי און איר ליניע, ער באַנעכט זיי אָבער שוואַך־אין סער מיטן קאָפּ. זיין קינסטלעריטשע אינטואיציע איז אין נעמענגיש באָס קליינבירגערסוס.

צום סאָך האָט די פארזאַמלונג פֿיינשטימיק אָנגענומען פאלנדיקע רעזאָליוציע:

די אלגעמיינע פארזאַמלונג פון פרעסער אידסעקציע „וואספפ" צווישטען טיט דער ליטגרופע „פרעסער ארבעטער", בשטראַכטנד דיס קוויטקאָס שטרושן אין זיין בוך „נעראגנל", שנערקענט, או קוויטקע האָט דורך זיינע שטרושן אויסגעפילט ז סמציפלע שליט כעס פּוּנקט קליינבירגערלעכן באלבעטלריקן אָנקריף אויף דער פראָלעטאַרישער ליטעראטור און אין איר פארטיאישער כארקסיסטישער שטרוקטור. זיינע שטרושן בעזיונען לויט זייער אויפֿטאָלט און לויט זייער העסלעכער און פאולגארער פּוּנקט אין אומ־שלבאַרן שכשלום אין די מיינלעכע אינטיסטוטעטישע ארוים־פרעסונגען מיצאַר די עסיגראַפּטישע און אַנ־דיסטעטישע שטירערס פון דער גאלער וואר־שויער און נייטישרקער פרעסע. פאר דער אויפֿטאָלט און סאַי די פּוּנקט פון אויפֿלע „בערק" הי „שטיכקפויגל טויבי", „שולי חאָכן" א. א. פאלן אויכגענען צונויף מיט די אַרויסטרעטונגען פון די דעקאָטער כוקרוינים קעגן דער אָפּזיצונג מיט דער אידישער כוזע־טישער קולטור ניכלאל און ליטעראטור בי־פראָס. און דאָס פארשטאָנט נאָר טער דאָס שבזיקאיון אינטיסטוטעטישן כארקסטער פון קוויטקאָס ארויסטרעטונג. טיר האלטן, אז קוויטקאָס ארויסטרעטונג טיט זינע שטרושן איז א דירעקטער אויסדרוק פון דעם אוג־טיקן פארשרעטען קלאסנקאָכט אין דער אידי־שער סויעט.

דער פאקט אליין, דאָס דאָס בוכל האָט גע־קאָכט דערשיינען אין ז טעלוכישן פארלאג (צענטראַרפארלאג), סיגנאליזירט אונדז נאָך בוילעט וועגן דער פארצענער נעפּאָר אין דער אידישער קולטור" און פארלאג־ארבעט, און איז גלייכצייטיק אן אויסדרוק פון דער ליכבענוגנדיקער אַבזאַכקיט בעקענין דער סאָוועטישער ליטעראטור.

די אדעסער אידסעקציע „וואספפ" צווי־סען טיט דער ליטגרופע „פרעסער ארבעטער" פארזיכען זיך צו די פראָקטישע אויסדירן פון „וואספפ" הענן באַזוכקין קוויטקאָן פון בער רעדאקציע „רויטע העלם". עס איז אויכטשידנג נוטיק צו פארשטרקן די רע־וואָלוציאָנעכע פון אונדזערע פארלאגן, קע־די אויפֿלע אָנטיסטוטעטישע פאלן זאלן זיך טערער טיט אויבערכזערן.

די פארזאַמלונג פארשלאָסט אויך אופצופֿ־דערן דעם „פראָלוס" צו פארשטרקן דעם פּוּנקט שענעסדיקן קאָפּט קעגן דער רעכטער גאָפּער אין דער אידישער ליטעראטור. עס איז נוג־טיק פּוּנקטלעך צו פּאָלוי־דירן די פרעסע־טעכ־לעדישע און סטרוקטשעפּס פון אויפֿלע־קאָכאניע, קעדיי צו פּאָלוי־דירן די פּוּנ־לעטעריש־ליטעראטור" און פּוּנקטיק די פּוּנ־פּיאל־טעטישע פון עקאָנאָמישע פראָבלעמן פון דער פארצענער נעפּאָר פון דער אידי־שער ליטעראטור.

20-יאריקער ליטעראַרישער יובילײ פון דאָוויד בערגעלסאן

דעם 20-טן סעניטיאבער האָט דער אַנדעטער אַרבעטער-קולטור-פאַריין אין בערלין איינגעאָרדנט אַן אוונט, געווידמעט דעם 20-יאָריקן יובילײ פון דאָווידס בערגעלסאָנס ליטעראַרישן שאַפן.

פאַר אַן אַרבעטער-אוילעם פון 200 פערזאָן האָט כאַווער בערגעלסאָן געלייענט קאַפּיטלעך פון „מידאָס-האַרין" און אַנדערע נייע שאַפונגען.

אין די באַגריסונגען איז געקומען צום אויסדרוק די צופרידנקייט פון די פאַרגאַמלטע מיט בערגעלסאָנס נייעם וועג, מיט זיין דערנענטערונג צו דער אַרבעטערשאַפט און צום ראַטנפאַרבאַנד. עס זיינען אויך געגעבן געוואָרן אַפּשאַצונגען פון בערגעלסאָנס קינאָמלערישן שאַפן.

נאָך דעם אָפיציעלן טייל איז פאַרגעקומען אַ באַנקעט פאַר די מיטגלידער פון פאַריין מיט די געסט. די שטימונג אַפן גאַנצן אָוונט איז געווען אַן אַרבעטער-שטימונג.

עס איז נאָר אַ וואַנדער, ווי אַזוי קומען אַף דעמראָזיקן אוונט פון אַ אַרבעטער-פאַריין לעקאָווער אַ שרייבער, וואָס שטרעבט צו פאַרבינדן זיין שאַפן מיטן רעוואָליוציאָנערן פראָלעטאַריאַט, ווי עס איז געווען געזאָגט אין די באַגריסונגען,—אַלס אָפיציעלע פאַרטרעגערס אַזיינע הערן, ווי דאַניעל טשאַרנע און כ. מעלאַמעד, וואָס זיינען מיטאַרבעטער פון דעם קליינבירגער - באַלעבעסלדיקן אָרגאַן „ליטעראַרישע בלעטער" אין וואַרשע. ד. טשאַרנע איז אויך אַ מיטאַרבעטער אין די עמיגראַנטיש-קאָנטרעוואָליוציאָנערעטערישע „פרייע-שריפן", וואָס זייער רעדאַקטער איז דער באַוואוסטער לינקער עבער אי. שטיינבערג.

אויך איז קאָשע, ווי אַזוי עס קומט אַן דעם יובילײ-נומער פון די דערמאָנטע „ליטעראַרישע בלעטער" לעקאָווער בערגעלסאָנס יובילײ, צווישן די שמירעכצן פון ד. טשאַרנע, נ. מייזל, ז. און כ. מעלאַמעד א. אַנד. אויך בערגעלסאָנס אַ קאַפּיטל פון אַ נייער ראָמאַן.

מיר וואַרטן אַף אַ דערקלערונג.

יונגואי מארשאל גענטארבן

ציוריך איז געשטארבן דער אמעריקאנער „יאמרי־ גרויס־בודושוויץ אין דעד נויע. פון דער „אירישער אנענץ"—לוזי מארשאל.

ער איז געווען דער ארגאניזאטאר פון די אירישע „מצעגאטן" אין אמע־ ריקע, וואס האָט פארוואנדלט די מי־ נאנדאשישע צוקערשטיק פון די אמעריקאנישע „יאמרים" אין א זאך פון „פאליטיק". ניט קיין לע כאריסריקע בציאונעם פון ווירישע אידן, נאר צרע־ קע, וואס פון פראנצע דורך איר זעלשאפטלעכקייט", וואס ניט א פון מישע יך אריין אין די שוויגנס פון די, וואס פאקטען שטיצע. די מי לאנדרעגיע, וואס איז געווען ארגא־ נידזיד דורך לוזי מארשאל, איז שטאנ־ דיק געווען פאנאנים מיט „שטארק־ טעס", אנטשולדיגן מיך די „הויכע מענטאר", מיט קאנפערענצן אין צו־ זאמענהאנג מיט דער אידישער פולטש־ קראפט ז. אז. ה. דאס איז געווען די נייע סיסטעם פון בודושוואר „הילף", וואס האָט ערלויבט אייניגן צו די ערשטע מאסן די אלטע פארור־

מיין ווערן אדישער „אַכדעס", „רא־ מאנעס" און „קלוג-איסרג עלף־קינד" וואלכע שליעס קלימאדשט אין די, „נאנאלע" הערצער אמילע פון דער אירי־ שער גרויס-בודושוא יע.

פון כאריסקטער האָט אויך געטארבן די ניי־נעשאפענע „אירישע שווענץ". דאס וואס אים אריסגעווייזלט אלס אירי־ שער.

כאריסקטריסטיש, וואס דער הויפט־ מיטער פונעם ציעניזם פון דער אירישער גרויס־בודושוויץ שאלעם אש שרייבט וועגן לוזי מארשאלס ווייס אמעריש, הויפט: „דער פארלוסט וואס אידישע פאלק האָט געליטן מיין פון לוזי מארשאל, איז ניט גרעסער, ווי וען עס איז. ער איז געווען די אייזיקע שוריזאן, וועל־ כע וואלט אינם נאקענם וויי נעמעריק וואנדלען קעגנאיבער ד' עגגלענדער. ער וואלט נעוואלט דער פאטריאטער מעגסע אינערנזעמען אינם די ערצע־ אינדאל־שראנע אין אייגע העגס..."

די אידישע פולטקראטיע אין אירע טעלעדלפקשס וועגן פארלאָרן זייער מירער אין גרויס-פאליטיקער.

ਇਹ ਕਹਿ ਕੇ ਉਹ ਉਸ ਦੇ ਨੇੜੇ ਆਇਆ ਅਤੇ ਉਸ ਦੇ ਮੋਢੇ ਉੱਤੇ ਹੱਥ ਰੱਖ ਦਿੱਤਾ।

"ਤੂੰ ਕੌਣ ਹੈਂ?" ਉਸ ਨੇ ਪੁੱਛਿਆ।

"ਮੈਂ ਤੇਰਾ ਸਾਥੀ ਹਾਂ।"

"ਤੂੰ ਮੈਨੂੰ ਕਿਵੇਂ ਜਾਣਦਾ ਹੈਂ?"

"ਮੈਂ ਤੈਨੂੰ ਨਹੀਂ ਜਾਣਦਾ, ਪਰ ਮੈਂ ਤੇਰੇ ਵਰਗਾ ਹੀ ਹਾਂ।"

"ਤੂੰ ਕੀ ਚਾਹੁੰਦਾ ਹੈਂ?"

"ਮੈਂ ਤੇਰੇ ਨਾਲ ਕੁਝ ਗੱਲਾਂ ਕਰਨੀਆਂ ਚਾਹੁੰਦਾ ਹਾਂ।"

"ਮੈਂ ਤੇਰੇ ਨਾਲ ਕੋਈ ਗੱਲ ਨਹੀਂ ਕਰਨੀ।"

"ਤੂੰ ਮੇਰੇ ਨਾਲ ਗੱਲ ਕਰੇਂਗਾ।"

"ਮੈਂ ਨਹੀਂ ਕਰਾਂਗਾ।"

"ਤੂੰ

Єврейські трудящі працюватимуть на свята

В жовтні місяці надходять єврейські релігійні свята (15-го жовтня "Рош-Гашоно", 18-го—„Йом Кіпур"). Нейманськo-куркульські елементи, як і завжди, починають готуватись до цих свят, щоб дурманити голови трудящих і підірвати наше соціялістичне будівництво.

Секція при окружному т-ві „Безвірник" намітила заходи антирелігійної роботи серед єврейських трудящих. Проведено антирелігійний семинар єврейською мовою. Семинар проробив такі справи: принципи антирелігійної роботи, соціялістичне будівництво та релігія, як виникли єврейські свята. Тих, що пройшли семинар, використають на антирелігійній роботі серед єврейських трудящих.

Також ведеться підготовчу роботу, щоб у другий день „Рош-Гашоно", який припадає на неділю—день відпочинку, всі єврейські трудящі працювали й заробіток за цей день відрахувати на індустріялізацію та колективізацію нашого села. Нарада активу спілки кустарів, а також культнарада при окркустарспілці вже ухвалили, щоб кустарі в другий день свята „Рош-Гашоно" працювали на індустріялізацію та на колективізацію

Євреі—члени профспілок теж винесуть такі ухвали.

Крім того, єсекція т-ва „Безвірник" намітила ще такі заходи: утворити три осередки „Безвірника" єврейською мовою; випустити стінгазету присвячену антирелігійній роботі; провести збори євреів—членів профспілок, кустарів, де поставити доповідь про наступні єврейські релігійні свята та релігію взагалі.

Треба сподіватись, що єврейські трудящі всі стануть до боротьби з релігійним дурманом за соціялістичну культуру.

Х. К...

ПОГРОМ В ЕВРАБДОМЕ

А. Ксандр

Стекло в окне выбито. Стулья и столы опрокинуты. Книжный шкаф взломан. Книги разбросаны и частью расхищены. Библиотечные карточки в таком виде, точно по ним лошадь обучали грамоте. Из самой середины пианино исчезла ценная часть...

Для полноты картины изхватает только одной детали: вспоротых перин и подушек, хлопьев пуха, пущенного по ветру милыми зоориками с значками союза имени святого Михаила-Архангела.

К счастью, в Еврейском рабочем доме не было их — пуховиков и перин, обязательных, традиционных об'ектов всякого мало-мальски приличного еврейского погрома. Не было их там потому, что Еврабдом — все-таки рабочий клуб, культурно-просветительное учреждение, а не частная квартира. А то вспороли бы, честное слово, пустили бы по ветру!

В чем же, однако, дело? Что за погром в Еврабдоме? Почему ничего не прочитали мы о нем в рубрике «происшествий?» Знает ли о нем уголовный розыск?

Никто ничего не знает. Всюду тихо и спокойно. Некому было сообщить куда следует. Виновники погрома безнаказанны.

И если вам вздумается спросить — куда же смотрели, чем заняты были правление и администрация Еврейского рабочего дома, то знайте:

— Именно оно, правление, и учинило погром в еврабдоме.

Впрочем, стоит рассказать об этом по порядку.

С некоторых пор во главе Еврейского рабочего дома стала тройка в составе некой Шваб, учителя Гринберга и Хинчина.

Заведывание домом, все руководство клубной культурно - просветительной работой было передано в руки Шваб, едва подписывающей свою фамилию, не читающей газет полуграмотной гражданки, культурно - просветительные методы которой сводились к одному принципу: «тащить и не пущать».

Тащить себе, что только можно, и не пущать в рабочий дом никого постороннего. Жалование Шваб ухитрялась получать одновременно из двух источников: из окрОНО и из кассы Еврабдома, и тех и других взяв, как говорят специалисты, «на бога». И даже за то время получала Шваб жалование, когда к клубу она не имела никакого — ни прямого, ни косвенного — отношения.

Клубный драмкружок Шваб превратила в лавочку, организуя спектакли в пользу самого кружка, под маркой благотворительности для нуждающихся. Юнсекцию рабочего дома Шваб разогнала систематической травлей тех, кто пытался в ней действовать более или менее активно. Культурных работников, участвовавших первое время в общественной и клубной работе, Шваб буквально отшила, саботируя всякую инициативу с их стороны, всякое начинание, поскольку оно не исходило от тесной группы ее, швабиных, приверженцев.

Рабочей общественностью и не пахло в Еврейском рабочем доме, ставшем собственным домом гражданки Шваб.

Когда ревизионная комиссия, обследовавшая делишки правления, пыталась вынести результаты своего обследования на общее собрание членов клуба, ей не удалось это. Повестки, приглашавшие трудящихся на собрание, исчезали. Шваб и К° срывали собрания, чтобы не делать отчетов.

Если в клубе не ведут никакой культурной и политической работы. Если там не читаются лекции и не собираются кружки... Если, наконец, там не удается созвать общее собрание трудящихся, заинтересованных в существовании клуба, — то, понятно, такой клуб становится только предметом для упоминания в ведомостях на выдачу жалования заведующим рабочими домами. Таковые ведомости, кстати сказать, с большой аккуратностью составляются в политпросвете, недающем культурно - просветительной работой среди национальных меньшинств. И не больше!

Как бездействующую, мертвую организацию Еврейский рабочий дом выселили из помещения клуба печатников, где мирно сожительствовали они до сих пор.

Еврейский рабочий дом переселился в Армянский рабочий дом. Вещи, мебель, книги свезли, однако, не в Армянский рабдом, а почему-то в Татаро-Башкирский. Здесь их не приняли, и Еврейский рабочий дом поехал на арбе обратно, к клубу печатников, где и лег костьми своего мертвого инвентаря прямо на дворе, у порога.

Даже присмотреть за брошенными вещами некому, ибо гражданка Шваб от трудов праведных по угроблению еврабдома, с сознанием исполненного долга, тихо отдыхает у себя на квартире.

И пусть себе отдыхает. Мы даже готовы просить за нее соответствующие органы о продлении этого отдыха на достаточно солидный срок.

Но разгромленный рабочий дом надо спасти. Восстановить.

Неважно где, — в армянском, татаро-башкирском, или — еще лучше — в своем собственном помещении. Но еврабдом существовать должен.

А. Ксандр.

З РОБІТНИЧОЮ ДЕЛЕГАЦІЄЮ ПО ЄВРЕЙСЬКИХ КОЛОНІЯХ

Земля приборкала

Степ широкий рівнесенький розіслався од краю до краю, укритий величезною блакитною мискою. Копошаться в землі люди, як та комашня, роззявляють іноді рота на блакитну миску, мов чекаючи на галушки.

Ой, важко ж дістаються ті галушки! З неба вони не падають, а землю треба добре зорати, щоб вона дала хліба. Земля—вона любить, щоб за нею ходили, щоб на неї багато працювали, щоб її добрим дощиком омивали. А той дощ як на зло не йде та не йде...

На широкий степ, де доти не ступала нога чоловіка, раптом з'явилися дивоглядні машини, що з гуркітом, з ревом глибоко розорали землю, настирливо вимагали від неї хліба, хліба. Два роки лютувала земля, нічого не бажала давати. На третій рік приборкали її люди і машини остаточно... Повеселішали разом люди...

Досить „луфтпарносе"!

В степу ми знайшли незвичайну річ. Стоїмо над нею, як археологи над старовинною несподіваною знахідкою:

— Бакалійна і галантерійна торгівля Я. Берельзон.

Так. Це вивіска. Вивіска, яких багато по малих містечках. Тут вона править за огорожу.

2 роки тому Яків Берельзон забрав свій невеликий скарб і велику родину на підводу, в останній раз глянув на свій будиночок і, помітивши перекошену вивіску, зняв її і поклав на підводу.

Яків Берельзон став хліборобом. За часи царату йому не було шляху ані на виробництво, ані на землю. Яків Берельзон крамарював. Інші Берельзони кустарювали.

— Досить „луфтпарносе"! (при бутків з повітря). Своєю працею заробимо собі хліб.

Держава видає єврею—переселенцю також як і українцю руському тощо до 300 карб кредитів.

Треба жити, працювати, але голими руками на порожньому місці нічого не зробиш. Євреям—переселенцям допомагають ОЗЕТ (товариство землевпорядкування євреїв трудящих) і ЄКО (єврейське колонізаційне товариство). Ті, що справді потребують допомоги, одержують кредити на будинок, для придбання худоби й сільгоспінвентаря.

Печатка праці

— Вони взимку ледве не померли від голоду та холоду,— це розповідають селяни довколишніх сел.

Сами переселенці оповідають, головне, про те, як вони зараз працюють, ніби намагаючись за бути страшенні зимові злидні. Минулі два роки землян не вродила. Це перший рік, коли вони мають урожай.

— Чи не гадаєте ви повернутися назад до міста?

— Куди? Для чого? Щоб гнатися знову за „луфтпарносе"?

Демобілізаційного настрою майже немає. Відсів за даними ОЗЕТ-у, становить до 23 відс.; кидають землю, головне, висококваліфіковані робітники й кустарі, що можуть мати гарний заробіток у місті. Дружини колишніх крамарів іноді ще мріють про шумливе, веселе й легке життя в місті, але більшість [illegible] з хліборобством

За новими удосконаленими методами

Молода дівчина йде степом. Пропонуємо підвезти її на гарбі. Сіла. Виявляється що це агроном—колективізатор. Вона обслуговує майже всі переселенські колективи й ходе від одної до другої колонії на „своїх двох". Інших засобів пересіжджати не дають.

Робітники—делегати оглядають господарство переселенця „хазяйським оком". Заглянули по всіх нутках. Роблять указівки, лають за безгосподарність. Дехто з делегатів стає працювати біля віялки. Делегат будівельник за допомогою жестів пояснює, як раціоналізувати вибивання сонях. Як уважно слухають переселенці!..

Вони виконують усе, що їм радять. Їх не опанували старі сільські традиції. Вони точно дотримуються вказівок агронома, через те вони досить гарно технічно обробляють землю, а через 2—3 роки набувають сільсько-господарських звичок. Агропропаганда вдосконалених засобів сільського господарства цілком просякає їхню роботу. Вони мають шостигінльне господарство, обов'язково протруюють засівматеріял, засівають за вказівками агронома. Вони сіють багато кормових трав. Врожай цього року середній, місцями гарний. **Переселенці законтрактували 50 відс. врожаю і майже всі вже здали кооперації законтрактоване.**

Цитує з Леніна, а до колективу не вступає

Старий, гарний з лиця переселенець провадить своє індивідуальне господарство зразково й гаряче ратує за колективізацію, навіть цитує з Леніна.

— Діду! Чому ж ви самі не вступите до колективу?

— Чому не вступаю?! А чому я йтиму до колективу, коли...

Безперечно колективи мають багато всяких хиб (у кого їх немає?!). Але вони мають кращі господарські наслідки, ніж індивідуалісти, через те що ЕКО дає в тимчасове користування складні машини. В кожній колонії є колективи (колективізовано 40 відсотків переселенських господарств) Іноді вони не вміють організувати працю, труддисципліна не завжди на висоті. Взагалі гостро відчувається брак людей—організаторів-колективістів (агроном, що пішки ходить степом, багато не наробиться!). А переселенці, що ведуть самі зразкове господарство й могли бути корінними в колективі дожидають кінця року, щоб узнати чи корисно бути в колективі. Треба зазначити, що більшість колективів утворено тільки цього року,

А ось і куркуль виглядає

Колективісти показують своє господарство машини, пишаються своїми виробниками. а індивідуаліста Завадського беруть завидки.

— Ходімо до моєї хати. Побачите як я живу, і як живуть колективісти.

У Завадського чиста, побілена хата. Є господарські прибудівлі. Зроблено рунви, щоб збирати дощову воду.

— Я працюю більше, а через те в мене й господарство краще.

В розмовах. в поведінці Завадського почуваються риси куркуля. Який. справді, може бути куркуль серед переселенців, коли вони всі надто бідні?

Між тим, через два-три роки існування дільниці починається ледве помітна зпочатку диференціяція. Завадський приїхав з грошенятами. Він взимку не сидів на печі (до речі, печі в переселенців були холодні: не було чим палити). Він запряг коней, що дало йому в кредит ЕКО, і поїхав до міста Сталіно возити каміння. Злі язики балакають, що заповзятий Завадський наймав у Сталіному найманих, що возили каміння за невелику платню. Повернувся Завадський до колонії з грішми —добрим запасом призирства до бідноти, недобросовісності до КНС, колективізації, тощо.

Хиби колективів

Дехто користується з найманої праці. Це ті родини, в яких мало працездатних. Іноді бувають випадки, коли переселенець користується з найманої праці, хоча це не виключається господарчою потребою. Делегація звернула увагу на те, що в більшості родин жінка виконує тільки хатню роботу, в господарстві ж працює голова родини. сини й дочки, часто навіть малі діти.

В колективі № 100(в) ми побачили кілька наймитів, дорослих та підлітків.

— Чому наймаєте робітну силу?

— Не вистачає робочих рук.

Цей колектив об'єднує 23 господарства з 27. Не можна повірити, щоб не вистачало робітних рук. Очевидно, колектив погано працює.

В другій колонії ми взнали, що підчас польових робіт було об'єднано два колективи (СОЗи) і 14 родин з колективів вийшли. Об'єднали колективи без достатньої підготовки. Це була велика хиба місцевих організацій. Старий Зевин, хоч його і прозивають „бузотером", в цьому правий.

Плавом від хати до хати

— Кумедно, хоч плач!... Мабуть у своїх сльозах ми викупаємося, а не в цій лазні,—з серцем каже переселенець.

Збудувало ЄКО лазню, а води немає.

— Води! води!—знімають галас переселенці.

Рили колодязі, а води нема. Худобу напувати доводиться в сусідньому українському селі. (Взаємини з довколишньою людністю в переселенців прекрасні). По деяких дільницях один колодязь на все село, та й там вода погана. Це неприпустимо! ОЗЕТ, земвідділ і інші, кого це стосується,і повинні подбати за водопостачання переселенців. Не можна ж залишити їх без води.

Взагалі обслуговують переселенців негарязд. Захворіє людина, так до лікаря треба десяток-два верстов до Н. Златополю їхати. В Н. Златополі один лікар, переобтяжений до краю, іноді доводиться хворого везти до Гуляйполя.

„Чи нема для нас шефа"

— Не забувайте про школи— напучають нас переселенці.

— Не забудемо. Дозвольте розповісти... В кожній колонії є школа. Гарне приміщення, порожнє, як кишеня переселен. Тільки в одній кімнаті стіл, лави, іноді кілька парт. В кутку маленька шафа. Це, якщо можна так висловитися, біб-лі-о-те-ка хати-читальні. В кожній школі повинно бути чотири групи, але один учитель ніяк не може вчити чотири групи. Частина дітей учиться, частина бігає за три чотири верстви до іншої колонії. Коли в колонії нема 20 дітей шкільного віку,—школу зовсім не відкривають. Треба врегулювати цю справу, щоб закон про загальне обов'язкове навчання було виконано.

Літом ніякої культосвітньої роботи не провадять, але взимку в хаті-читальні (в тій же школі) розгортають роботу драматичний (кажуть, успіх надзвичайний!), співочий і інші гуртки. Ліквідують неписьменність. Деякі колонії взяли культурне шефство над сусідніми хуторами, ліквідують там неписьменність, ходять один до одного на збори, роблять доповіді про свою роботу. Перед ведуть комсомольці.

Переселенці вичікують, що над ними хтось узяв шефство, бо з шефом все ж таки легше працювати. Ось незабаром закінчать роботи в полі Тоді культосвітні справи стануть перед ними на вивсь зріст. Часу гаять не можна.

— —

— Гальо—причмокує губами старий Зевин, везучи нас назад до Гуляйполя. І раптом зупиняючи коней запитує:

— А що? Хіба ж ми погано працюємо? Ось яких коней я годував... Гальо!.. Дж—с...

НОВІ КАДРИ БУДІВНИКІВ СОЦІЯЛІЗМУ

Не від чуткам, віби то євреї неспроможні працювати на землі

Делегація домагається усунути всі хиби

В подорож по єврейських колоніях виїхало 10 делегатів від робітників Запоріжжя: 3 делегата від робітників „Комунара", два—від Дніпрельстану і по одному від залізничників, войківців, дзержинців, будівельників на чолі з агрономом Дмитраченком.

Делегація об'їхала низку єврейських колоній. По 5 колоніях детально обізналася з працеоі і побутом єврейських переселенців.

Днями відбулася нарада запорізької делегації, на якій підсумували наслідки подорожі.

В один голос делегати відзначають, що не зважаючи на низку негативних об'єктивних обставин, **переселення єврейської бідноти на землю дало гарні наслідки.** Євреї готові перейти до нових форм трудового життя і стати рівноправним загоном будівників соціялізму в нашій країні.

—Євреї,—як каже залізничник т. Каськов, працюють понад свої сили.

Через те вони створили здорові кадри трудящих євреїв—хліборобів успіхи їхні спростовують ті розмови, що подекуди ведуть антисеміти, ніби євреї неспроможні працювати в сільському господарстві.

Економічний добробут переселенців взагалі ще недостатній, але за дуже короткий час вони вже мають певні досягнення в усіх напрямках роботи (колективізовано 40 відс. переселенців, покращено техніку обробітку землі, є великі успіхи в набуванні сільсько-господарських звичок тощо).

Єврейські переселенці підтримують здоровий господарський [illegible] з місцевою людністю.

Дайте кваліфікованих працівників!

Далі делегація відзначає і низку хиб у переселенських районах. Хоча темп колективізації достатній, але його іноді гальмують деякі організаційні огріхи, не вистачає працівників, що спроможні були б провадити велике господарство, колективістів недостатньо інструктують, виробничих плянів майже нема. ЕКО дає колективам для тимчасового користування складні машини. Іноді машини надсилають несправні, техніка нема кому працювати ними переселенці спочатку не знають: приміщень, щоб ховати машини, нема.

Здебільшого переселенці господарюють зразково, але бувають випадки, коли вони користуються з найманої праці, не цілком використовуючи членів родини (жінок).

Агрономічне, лікарське, культурне обслуговування переселенців недостатнє.

Делегація не обмежилася тільки тим, щоб констатувати хиби.

Будучи в колоніях, вона обіцяла подбати, щоб усі хиби усунули й зараз надто турбується, щоб виконати свої обіцянки.

Отже, делегація робітників уважає за потрібне **мобілізувати навколо справ єврейського переселення радянську громадськість,** залучити трудящих, щоб допомогти переселенцям.

Що ж пропонує делегація?

— Посилити колективізацію переселенців, звернувши найсерйознішу увагу на політико-виховну роботу.

— Підготувати організаторів—**колективістів з самих членів колективу, організувавши відповідні курси з ухилом вивчати територіальне сільське господарство.**

— Посилити агрообслуговування, особливо за часи найвідповідальніших робіт (засівкампанія тощо).

— Щоб найкраще використати сили переселенців, на зиму організувати ріжні роботи як кустарні тощо.

— Вивчити справу використання з найманої праці на фондах, припускаючи це тільки у випадках, передбачених законом.

— Окрвиконкому, комзету треба покращити обслуговування переселенців щодо громадсько-політичного й культурного життя (обладнання хач-читалень, шкіл, поповнення бібліотек тощо).

— Комзет повинен звернути увагу на лікарсько-санітарне обслуговування переселенців, приділяючи до санітарної роботи треба залучити ввесь жіночий актив

— Комзет і інші відповідні організації повинні подбати, щоб водопостачання переселенців було поліпшено (провести дослідні роботи тощо).

— Посилити технічний догляд за будуванням хат, бо були випадки, коли нові хати дають тріщини.

— Зняти перед „Культзимичкою" справу про організацію робітничого шефства над єврейськими переселенськими районами.

Кожний учасник робітничої делегації складе звіта на загальних зборах своїх підприємств (негарязд, що делегатів не обирали збори, а виділяли профорганізації!). Але цим завдання делегата не обмежуються. Він повинен популяризувати ОЗЕТ і його завдання, взяти активну участь в **організації осередку ОЗЕТ на своєму підприємстві, популяризувати лотерейну кампанію ОЗЕТ і т. інш. С**

Ганьбімо созівських підкуркульників

Вимагаємо від хлібозаготівців чіткої класової лінії

На „бойкот" катеринівських куркулів відповімо рішучими заходами

Сьогодні ми відзначаємо низку ганебних явищ, беремо під обстріл тих, хто, замість здавати хлібні зайвини державі, посилив хлібозаготівлі, робить на руку куркулеві та приватникові й тим самим зриває нормальний темп хлібозаготівель.

Насамперед, про СОЗ „Нова Думка" (Н.-Миколаївського р.). Цей маленький ланцюжок нашого усуспільненого сектору тримав міцний зв'язок з приватниками.

Ще з початку нової хлібозаготівельної кампанії СОЗ склав договір з копанівським сільгоспом на здачу останньому зайвин хліба. Але за „ініціативою" голови, СОЗ свого договору не виконав: колгоспівці перемелювали зерно і продавали його на приватний ринок за спекулятивною ціною.

Такої ж „лінії" додержувався й другий СОЗ „Незаможник" у Янчекраці, що порушив договір з янчекрацьким сільгоспом і перемелював зерно для продажу приватникам також за спекулятивною ціною. Висновки з цієї справи вже зроблено й обох голів СОЗ'ів заарештовано. Проте, треба зазначити, що вся маса колективістів повинна відкинутися на ці явища й пильно стежити, щоб по колгоспах вони не повторювалися. Навіть і нам'ять не можна припустити такої думки, щоб будь-яка частина усуспільненого сектору так порушила свої обов'язки, як это зробили „дівчі" з „Незаможника" і „Нової Думки". Ми сподіваємося, що Колгоспспілка вживе належних і рішучих заходів, щоб попередити такі ганебні випадки.

В наслідок куркульського впливу

За одержаними відомостями працівники катеринівського споживтовариства (Покровського району) зовсім підпали під вплив куркульства. Захопившись такими настроями, що „вже заготовили все, що могли", кооператори припинили всяку хлібозаготівельну роботу. Протягом 15 днів тут виконано місячного плану тільки на 9 відс.

В наслідок такої байдужости і куркульських настроїв, кооперація стала осторонь бідняцько-середняцьких шарів. Куркульська агітація поширилася і Катеринівка мовчазно припинила здавати хлібні зайвини державі. На дей куркульський бойкот оруж на споживча кооперація відповідає рішучою відсіччю куркульству. З місцевими організаціями погоджено, а базам споживкооперації надіслано розпорядження, щоб негайно припинили відпускати Катеринівці дефіцитний крам. Крам видаватимуть тільки бідняцьким шарам із бідняцького фонду.

„Зрозуміли" розпорядження

Власівське, Святодухівське й Роздорське сільгосптовариства нещодавно одержали розпорядження передати ліс споживкооперативам. Зрозуміло, що Кредитспілка, зважаючи на хлібозаготівлі, не пропонувала залишити всі хлібозаготівельні справи, і всю увагу приділити передачі лісу. Проте, керівники зазначених сільгоспів спільно з керівниками споживтовариств не вигадали нічого кращого, як узятися за „лісну справу". Отож не забарон,, наслідки цього відбилися на хлібозаготівлях, що одразу ж занепали. Як це зветься— незрозумілість чи безголов'я?

Хто ж заготовлятиме хліб?

Байдуже ставляться до хлібозаготівель і туркенівські сільгоспівці. Саме в розпалі хлібозаготівель, голова правління сільгоспу виїжджає за якимись справами до Гуляйполя, а другий член правління посідає місце за касою. Хто ж заготовлятиме хліб? Селяни привозят хліб, а приймати його нікому. Ех, підтягнуть би як слід туркенівських хлібозаготівців!

Перебіг збору мірчука

Протягом останньої п'ятиднівки на млинах нашої округи мірчука зібрано 30.800 пуд., причому з них харчових культур 10.700 пуд. Загальний план збирання мірчука виконують більш-менш задовільно, але з харчовими культурами дуже відстаємо й по кищо виконали тільки приблизно 42—43 відс.

Б.

— 20-го вересня, о 8 годині ран ку, в індустріальному технікумі розпочинається

чистка й перевірка партосередку індустріяльного технікуму

Всім членам партії цього осередку обов'язково належить з'явитись. Запрошуються позапартійні.

Заява на членів осередку індустріяльного технікуму можна подавати на адресу ОкрКК на ім'я голови перевіркомісії тов. Синицина.

Виїзна бригада [redacted] ості

В Преображенці бракує політичного керівництва

Актив села мовчить

Коли голова зборів-мітингу в с. Чумаки поставив на голосування проект соціялістичного договору між Чумаками та Преображенкою, спочатку голосувало півсотні селян, хоча було їх 400. Коли того ж дня проводилося голосування в селі Преображенка картина спочатку була така ж.

В чому ж причина? — Це зовсім мала роля громадськости у важливіших кампаніях.

Й хоч справа йде проважливу громадсько-політичну кампанію актив мовчить. І своєю мовчанкою, неактивністю він розв'язує руки куркулям, що активно виступали на зборах.

Пропагандистська група, що її виділив окружком партії, приїхала до Томаківського району вивчити й організувати соціялістичне змагання на селі. Велика й важлива робота. Взято великий розмах. Ще до приїзду на село вирішили залучити до змагання всю масу селянства. Накреслили плани. Проте коли ми захотіли у своїй роботі спертися на актив на кадри, виявилось що їх немає. Є голова КНС, але нема (або їх не видно) членів КНС. Є уповноважений робземлісу але нема найактивніших (їх не видно). В Чумаках є комсомольці, але нема керівника комсомолу. В Преображенці керівник є, так не видно ком сомольців (за списком їх 40 чолов.).

Наслідки? Голосування — про яке вище сказано. Прийшлося витратити багато часу, щоби пе реконати селян, що з'явилися на мітинг взяти участь в соціялістичному змаганні. Ми доможлися наслідків (правда ще недостатніх), зворушили село, приступили обізнавати їх з п'ятирічкою.

Але цього не досить. В Чумаках і особливо в Преображенці немає політичного керівництва. Преображенський актив не може керувати через свою неавторитетність і низку інших причин, через те, що в Преображенці маса сама собі, з керівники—самі собі.

Щоб соціялістичний договір, який склали селяне села Чумаки і села Преображенки було успішно виконано, треба посилити керівництво і насамперед в селі Преображенка.

Вл. Бенбик

с. Преображенка 16-ого вересня

Комсомольці міцнять оборону СРСР

За почином комсомольців у Вятці організовують суботники, весь заробіток з яких піде до фонду „Наша відповідь Чан-Кай-Ші". В суботниках бере участь багато товаришів із безпартійної молоді.

На малюнкові ми бачимо, як працюють комсомольці на суботнику в складах центр. роб. кооперативу Вятки.

Молодий дніпробудівцю, будь кращим серед призовників!

Уперше про призов на Дніпробуді розмовляли в червні місяці на зборах понад 400 чоловік (200 призовників) обговорювали новий порядок пільгування' про вербування до військових шкіл, тощо. Жваві були ті збори, багато дечого дали вони молоді дніпробудівській, але... далі—тиша. Тільки в серпні знову почалася робота навколо призвів,

Тільки в серпні слухала президія райвіськради доповідь свого військомату, ухвалила „зв'язатися з відповідними організаціями для проведення відповідної роботи" У серпні-ж відбулися другі збори призовників, що ухвалили „100 відс. явкою на зборні пункти, найкращим проведенням призвів відповісти китайським бандитам"...

І є вже чимало прикладів виконання тієї постанови.

Ось призовник Гавриленко, що мав пільгу 1-го розряду, відмовився цієї пільги, заявивши:„—Піду до Червоної армії" Багато таких заяв' багато відмовляються пільг. Запал, з яким молодь прийшла до сьогоднішнього дня, найкращий свідок її свідомого ставлення до призвів цього року, Міжнародні обставини добре зважені, молодь знає, що бере гвинтовку вчитися оборонити будівництво соціялізму.

Але кепсько, що всетани з пояснювальною роботою не все гаразд. Правда, військомат виправдується своєю перевантаженістю, а робітком тільки останнім часом почав належну роботу. З останньої можна відзначити збори, проведені по участках, можна відзначити роботу виявлення родин дніпробудівців, що їх можна буде влаштувати тут на роботі, підготування літератури про Дніпробуд (щоб нашні призовники були й в армії за пропагандистів Дніпробуду) тощо.

А загалом останніми днями роботу всетани було більшменш зрушено й, треба гадати, відсьогодні серед тих, що мають уже являтися на пункси, дніпробудівські призовники будуть першими, дисциплінованіщими. Такий був наказ з усіх участків будівництва.

П. К.

Наша, далекосхідня привіт!

З ініціятиви т.т. Живова, Метаня й Возлагашцева робітники деревообробної майстерні та лісозаводу почали збір коштів на дарунок червоним бойцям Далекосхідньої армії до 12-тиріччя Жовтневої революції. Підписалися вже на 120 крб. і ще підписуються.

Хто далі?

Лісозаводці викликають усіх дніпробудівців.

Свято соціялістичного змагання

ЧУМАКІВЦІ ТА ПРЕОБРАЖЕНЦІ ПІДПИСАЛИ ДОГОВІР—КУРКУЛЯМ НІХТО НЕ ЗАВАЖАЄ—ЯК І В ЧУМАКАХ СПИТЬ КОМСОМОЛ. АКТИВ — ПРЕОБРАЖЕНСЬКІ КЕРІВНИКИ НЕСПРОМОЖНІ КЕРУВАТИ МАСОЮ

(Від нашого спеціяльного кореспондента)

Село Чумаки. О 9-й год. ранку призначено селянський мітинг, щоб обмірковувати соціялістичний договір між Чумаками та Преображенкою. Майдан біля сільради декоровано. Збираються селяни й селянки. До початку мітингу антирелігійник-пропагандист починає з селянами розмову на антирелігійні теми.

З протилежного кінця майдану летять три тачанки з червоними прапорами. Приїхала делегація Преображенки, щоб підписати договір. За хвилину преображенських делегатів оточили чумаківці. Залунали привітання.

Мітинг відкрито. Слово для доповіді має член пропагандистської бригади.

Після доповіді прочитали договір.

На стіл стає селянин.

—Ми зобов'язуємося цілковито провести осінню засівну кампанію, організувати СОЗ тощо. Але нам трохи страшно. У преображенців землевпорядження провели, а ми ще досі плутаємося. Як би це не перешкодило нам у змаганні.

Потроху маса розворушилася, запитує, висловлюється. Делегат Преображенки доповнює договір деякими пактами:

—Кооперувати людність на 90 відс. Законтрактувати засівплощу на сто відсотків.

Додатки ухвалюють одноголосно.

Стоючи на столі рапортує мітингові піонер Коваленко. Він—делегат всесоюзного злету піонерів. Чітко рапортує і запевняє допомогти виконати договір.

Договір затверджують остаточно. Обрали штаб змагання і делегацію до Преображенки.

Того-ж дня делегація чумаківців приїхала до Преображенки спільно з групою пропагандистів. Сподівалися що зустрінуть декілька сот незможників, найманців і середняків. Але біля сільради чекало близько сотні селян і школярів з прапорами та гаслами. Перші питання селян після доповіді довели нам, хто саме прийшов на збори. Одна третина всіх тих, що прийшли були „позбавленці", як вони самі себе називають. Хибні чумаківців у подвійному розмірі виявилися в Преображенці. Біднота мовчить, найманство мовчить, а куркулі наступають. Місцеві керівники виявили неспроможність керувати й вести за собою маси.

С.

Вікторівська біднота виявила глитаїв

В Н.-Миколаївському районі не оподаткували експертним порядком 39 господарств. Рай фінчастина вперто настоювала на тім, що оподаткувати нема кого. Тоді бідняки Вікторівської сільради рішили виправити „помилку" податкової комісії у своїй сільраді й виявили 18 експертних господарств,в тому числі господарство колишнього секретаря сільради, який декілька років сам ухвалявся від відвідування його оподаткування й, будучи секретарем, затаював від оподаткування також інші заможні господарства. Голова сільради тепер теж приховує заможників від оподаткування, бо сам він підкуркульник.

Виявлені тепер господарства дооподаткували.

Після цього випадку й райвиконком швидко знайшов неоподаткувані 39 господарств

ЖИТТЯ І ПРАЦЯ ЄВРЕЇВ-ХЛІБОРОБІВ.

Перебіг аграризації єврейського населення на Україні.

Секретар Укркомзету тов. Суперський в розмові з нашим співробітником повідомив про стан аграризації єврейського населення України таке:

—Єврейське хліборобство на Україні поділяється на хліборобство за планом переселенням і на приміське-тово хліборобство в порядку поселення. До переселенських колонізаційних фондів Зеруджину (Дальний Схід) приступлено лише цього року. На колгоспах України налічується вже тепер до 10 тис. єврейських хліборобських сімейств, на площі 160 тис. дес. Приміське-тово хліборобство, за приблизними даними, налічує щось із 12-14 тис. господарств.

Економічне становище переселенців на колгоспах поки що тяжке, бо вони сильно постраждали в 1927-28 р. від неврожаю, і цього року від загибелі озимини. При цьому треба мати на увазі, що на землі переселяється найбільше єврейське населення, що не має жодних власних коштів, і будує своє господарство виключно на кредитних умовах.

Не вважаючи на це, господарство переселенців поставлено культурно. По всіх єврейських колоніях запроваджено правильний шестипільний сівозміп. Процент чорного пару сягає 50 і більше відсотків, застосовується масивні чистосортним насінням, значних розмірів сягає заблева оранка, розвинуто виноградарство та молочне господарство.

За останній рік швидко посилилась **колективізація**. На Одещині колективізовано вже повад 50% всіх переселенських господарств, а на Херсонщині процент колективізації дорівнює вже щось із 70%. Стоїть питання про суцільну колективізацію всього єврейського Калініндорфського району. на Херсонщині. Негативним моментом у розвиткові єврейського переселенства є вкоде втягування у виробничі процеси жінок.

Становище єврейського хліборобства значно гірше. Більшість як індивідуальних, так і колективних господарств цього типу перебуває у районах малоземельних. Господарства з недостатньо забезпеченими кредитами, кількість безкінних і безкорівних сягає 60-70%. Переселенці недостатньо забезпечені і сільсько-господарськими знаряддями.

Культурне обслуговування переселенців як на колгоспах, так і приміських землях недостатнє. По багатьох селищах немає шкіл, погано працюють хати-читальні, немає більш-менш задовільних бібліотек, зовсім відсутні кіно й радіо. Дуже потано також і з медобслуговуванням по єврейських переселенських селищах і майже зовсім відсутнє ветеринарне обслуговування.

Укркомзет вживає заходів до поліпшення культурного обслуговування переселенців. Торік на це було витрачено 70 тис. карб., цього року асигнування збільшують до 140 т. карб.

Взагалі, переселенських 10 тис. єврейських родин протягом року вони на землю вже само по с[illegible] велику досягнення. Але ще багато лечого треба зробити, щоб забезпечити сталий господарський і культурний розвиток нових селищ, що посилюються переселенцями. Тут—слово за широкою пролетарською суспільністю, яка й має активізувати роботу організації ОЗЕТу.

Свідки великого процесу.

Щоб розвіяти поширювані ворогами робітничої класи антисемітські провокаційні чутки, щоб ознайомити робітничу масу з тим, як живуть і працюють на землі євреї—колоністи, харківська ОРПС, з участю Укркомзету, влаштувала подорож делегації робітників в складі 45 представників заводів, фабрик, ВУЗ'ів, Червоної армії до єврейських сіл Херсонщини, Криворіжжя й Криму. Цими днями делегація повернулася з подорожі і доповіла про наслідки на поширеному засіданні президії ХОРПС'у.

Одни по одному виступали перед широкою робітничою аудиторією делегати, що їздили в єврейські села—свідки великого процесу переходу декласованих єврейських мас до нового життя.

Розповідаючи про стан єврейських сіл у Криму, **тов. Пліско** («Світло Шахтаря») зазначає, що робітнича делегація, яка знайомилася з працею євреїв-колоністів, у Криму, захоплювалася кипучими досягненнями, що в їх уже є. Переселенці осіли декілька років тому в голому степу, а вже тепер виросли по цих [illegible] десятки селищ, сотні, артілей, комун.—Те, що ми бачили в Криму—найгідніша відповідь тим ворожим, або несвідомим елементам, що випадково потрапили до наших лав і нашіптують різну нісенітницю, або ведуть приховану чи одверту антисемітську агітацію. Ми, робітники, що їздили до єврейських селищ, маємо тепер достатній фактичний матеріял—добру зброю проти цих нашіптувань.

Тов. Уваров (робітник електростанції), — голова делегації, їздив до Криворіжжя розповідає аудиторії про швидкий розвиток єврейського сільського господарства у районі. 85% господарств єврейських переселенців на Криворіжжі колективізовано, 90% кооперовано. На ланах єврейських колоністів працює тракторна колона в 75 машин.

З докладною доповіддю виступив голова робітничої делегації, що їздив до Херсонської округи, робітник депа «Жовтень» **тов. Шевайченко.**

— Лише побувавши в єврейських селищах Херсонщини, в єврейському Калініндорфському районі, ми власними очима побачили, якої величезної ваги процес відбувається на землях єврейського переселення. Декласована єврейська людність будує нове, трудове життя. Лише в 1927 р. в єврейському Калініндорфському районі було всього два колгоспи, а вже тепер їх 40. Землеупорядкування на сьогодні переведено на 80%, запроваджено правильну шестипільну сівозміну, кооперовано щось із 75% всього населення. В районі працює близько 50 тракторів, є два кущі, комуна, передбачено влаштувати міжселищну машинотракторну станцію.

Доповіді делегацій стверджували й доповнювали потім численні виступи [illegible] Литвинов («Серп і Мо-лот»), Афанасьєв (ЛКСМ), Осіпова (Тіняківка), Бураков (Трасянчук), Виноградов (вагонні майстерні),—всі в один голос заявили, що кожний з них не тільки на своїх підприємствах розповість товаришам про все, що вони бачили, а й підуть на інші підприємства, щоб і там розказати, як декласована єврейська біднота прилучається до соціалістичної праці.

Наприкінці ухвалено було декларацію, в якій робітнича делегація констатує що заходи радянського уряду щодо прилучення єврейських трудящих і бідноти до с.-г. праці цілком себе виправдали

«Через правильну ленінську національну політику,—визначається в декларації,—десятки тисяч єврейських трудящих проявляють творчу діяльність і енергію в сільськогосподарській праці. Єврейська містечкова бідота, що ніколи не знала сільського господарства, переборюючи величезні труднощі, успішно перемагає їх.

Ми рішуче спростовуємо всякі наклепи й вигадки про нездатність євреїв до хліборобської праці».

Делегація закликає всю пролетарську суспільність посилити увагу й допомогу справі єврейського переселення енергійною участю в роботі ОЗЕТу.

п. п.

По трудових єврейських поселіях.

Курний шлях вється безкраїм. Обабіч молодого зеленого лісу стали лани кукурудзи та соняшника. Неабстрічу раз-у-раз трапляються типові єврейські селянські гарби. На возах поважно сидять засмаглі люди. Чимало в них привітно вітаються з нами.

— Просимо ласкаво. У яке селище їдете?

— Заїжджайте в наше, Красноське. Вашого цікавого побачите...

Вступаємо у селище євреїв-переселенців. Праворуч, ніби на варті, вимурувалися білі хатки-селища. Біля багатьох хат зеленіють молоді виноградники. Криворізькі землі ніколи не бачили на ланах своїх виноградної лози. Ось приїхали сюди нові хлібороби, які спочатку не знали, як коня в гарбу запрягти. Букера зовсім не бачили. Люди, що прийшли невідомо звідки, колишні ремісники, дрібні крамарі, вони не лише переродилися самі й стали справжніми трудівниками, вони перетворили упорту землю й примусили її родити нові для Криворіжжя культури.

Селища не молоді, — утворилися вони 1925 — 26 р. За цей короткий строк євреї-переселенці зуміли не лише виліпити із землянок у світлі хати, вони збудували школи, ясла, читальні, відкрили кооператив, сільгосптовариства, завели племінну худобу.

По єврейських селищах поширена шестипільна система. Колективізація розвивається широко. 32% всієї людності об'єднано у колективи. Десять СОЗ'ів працює в районі Лариноської сільради, від 15 до 26 господарств у кожному. Ці добре згуртовані родини працюють не лише на своїх ланах, вони допомагають й індивідуальним бідняцьким господарствам, родинам червоноармійців, і безкінним. Працюють дружньо.

Спочатку були огріхи. Роботі заважав чужий елемент, що присмоктався до здорової трудової сім'ї.

Історія колективу «Трактор», що проіснував лише близько року, дуже повчальна для молодих колективів.

У колективі були об'єднані 27 родин з вступним паєм у 200 карб. Придбали сільсько-господарський реманент: плуги, сівалки, віялки. Початок наче і хороший. З'явилася бухгалтерія, а з нею голова колективу Хотяков. Щоправда, він не з щучого наказу опинився серед цієї трудової сім'ї. Був він спритний і вертикий, як єгон, ну й проїзн..

З цього часу починається історія немилосердного висисування слабших членів колективу, особливо підлітків. Сам Хотяков частенько пропадав у місті, трикаючи громадські гроші, або мчав по ланах верхи з нагаєм в руці, покрикуючи на працівників-переселенців.

— Ей, ледарі, не ловіть гав! Жвавіше, а то нагая попробуєте!

— Звідки у нього спритність така. — дивувалися переселенці, — наче все життя поміщиком був.

І вони не помилялися. Хотяков був дійсно колишній поміщик, крім того в Црилуці мав власний будинок. І тут в глухому степу забажав стати паном і продовжувати хитрощами та нагаєм панство своє.

В цей час у колективі не було ані партійного, ані комсомольського осередку, не було того здорового насіння, з якого міг би зародитися здоровий організм колективу.

Хотяков панував... Люди дорікали, працювали як-небудь. Хліба не було, годівлі для худоби також. Над колективом повис мертвий запмор... Хотяков відчув недобре, втік і сліду не видно...

У колективі почалися сварки. Старі хотіли ділитися, молодь намагалася ще протриматися, та було уже пізно. Добре зерно злати повинні...

На помилках цього колективу будуть переселенці нові здорові колективи, ростуть вони по єврейських селищах дружні й міцно згуртовані.

Мін. Кудавцев.

Биро-Биджан.

(От специального корреспондента „Правды").

1. Начало начал.

История эта длинна и богата событиями, почти так же, как история, случавшаяся в те давние времена, о которых сочно и подробно рассказывает библия.

«... и послали людей осмотреть в земле Ханаанской, велика она и каковы живущие в ней и земля эта тучна или тощна и есть ли в ней деревья или нет. И вернулись посланные и принесли виноградные кисти, гранаты, яблоки и сказали, что течет в стране той молоко и мед»..

Так же и в земле Биро-Биджанской. Она велика и обильна—она больше Бельгии и Голландии, и в ней есть вечные деревья и воды. Есть кедры—не ливанские, правда, но не уступающие им и годные для крепких построек. Золотые саронские лилии цветут в полях, и огромные ощетиненные лесами вставят кругом горы, содержащие в недрах своих неисчислимые запасы золота и железа, графит и разные минералы.

В Биро-Биджане земля дает огромные урожаи пшеницы. В Биро-Биджане возможно расселение и культура бобов, это—земля будущего.

Через Биро-Биджан проходит величайшая из речных артерий—Амур, а железнодорожная магистраль соединяет его с краевым центром Хабаровском и Владивостоком портом, с одной стороны, и со всем Союзом—с другой. И когда выходишь из поезда на станции Тихонькая или подъезжаешь к Екатерино-Никольскому со стороны Амура,—невольно останавливаешься плененный красотой этих нетронутых диких мест.

— Но это же ведь не живокартина, а переселение,—поучительно говорят переселенцы.

А вместе ли вы, что такое переселение?

Ведь где бы вы ни жили и как бы плохо ни жили,—у вас был кров над головой.

А здесь—прежде, чем войти усадьбу после-дороги в свой дом, надо его построить. И прежде чем построить—надо приготовить себе материал. А чтобы приготовить материал, надо проложить дорогу в лес. А чтобы проложить дорогу в лес—надо осушить болото. А чтобы осушить болото... но это уже слишком долгая история и на слишком долгие месяцы откладывается сам такой законный и такой необходимый отдых и спокойный сон.

И надо видеть к тому же, какие это люди должны строить себе хату, рубить лес, осушать болото. Веками запертые в душных местечках, биологически приспособившиеся к недоеданию, с прозрачными ушами и впалой грудью—сапожники, шапочники, мелкие торговцы—люди, у которых даже разных рук атавистически сужен узкими комнатными стенами,—вот кто высыпается горохом из переполненных эшелонов на эти дикие джекилондонские просторы, на эту яростно ощетинившуюся неизведанную землю.

И надо знать также, как хаотично и каким бешеным темпом началась вся эта история с биро-биджанским переселением. Слишком большие, почти взрывчатые силы накопила в себе идея переселения еврейских деклассированных масс на землю и привлечения их к производительному труду. Так что едва был опубликован декрет о заселении Биро-Биджана, как одновременно с руководителями двинулись на места и переселенцы, не дожидаясь обычной в таких случаях подготовки колонизационного фонда. В пути вспомнил, по телеграфу, закупались еще только лошади, телеги, сбруя, а 500 представителей еврейских семейств уже ночью прислушивались к грохоту вагонных колес по бесконечным сибирским просторам.

Декрет был в марте, а за май и июнь 554 переселенца переступило порог этой земли обетованной.

Но этого еще мало. Мало того, что переселение в условиях Дальнего Востока—вещь тяжелая, и что переселенцы мало к этим условиям приспособлены, и что обстановка переселения мало благоприятствовала облегчению этих условий,—на бедных приехавших в первый же год обрушились все казни египетские в полном составе.

А надо знать, что тогда [illegible] воздух уже не воздух, а [illegible] ными дивными [illegible] ские леса опухли [illegible] человеческое [illegible].

За конный [illegible] безобидные дачные летучие, [illegible] свои комариные [illegible] летними вечерами,—нет, комары, которые не кончаются ни днем, ни ночью, от которых спасенье лишь на чердаках, которых не было в палатках, комары, которых переселенцы насушивали по полуфунтовому мешочку и посылали своим невестам для демонстрации.

А потом пошли паути—оводы. Это не совсем песьи мухи библии, но паути—что то же самое,—эти крылатые маленькие собаки, которые могут сорвать всякую дневную программу, потому что лошади об'являют забастовку.

А вслед за паутами пришел черед язвы—не моровой, правда, сибирской, но хвости лошадей и 3 человека пали ее жертвами, вызвав панику среди переселенцев.

А когда утихла язва, побеждена совместными усилиями врачей и населения, тогда пошел дождь, и в первый день шел он 40 дней и 40 ночей, и во второй день шел 40 дней и 40 ночей. Вспухли и выступили на берегах биробиджанские реки, всплыли и люди и бебехи, катера птицами сидели на заборах, а взбесившиеся реки с злобным ревом уносили скот и заготовленное для него, впервые от сотворения мира сметое в Биро-Биджане сено.

И вот, когда после всего этого вам говорят, что покинуло Биро-Биджан 60 проц. переселенцев, вам хочется спросить:

— И только всего?

Тем более, что часть из них не уехала совсем обратно, а рассосалась по дальневосточным городам—на рыбалках, на золоте, на сахалинской нефти и на других заработках, что также входило в переселенческие задачи.

Кроме того, эта цифра обратничества не так велика и по другим причинам. Ведь приехавшие в прошлом году не были еще переселенцами в подлинном смысле этого слова,—они ехали без семей, без скарба, ничего у себя на родине не ликвидировав,— это были только те, которого приняте в обычных условиях переселения называть ходоками—представители семей или деревень, приходящие впервые взглянуть на новые места для того, чтобы потом уехать обратно, либо вернуться, либо не вернуться.

Так что 40 проц. оставшихся—это уже совсем иного, тем более, что эти переселенцы уже полинно прошли огонь и воду и медные трубы.

Осенью того же прошлого года Биро-Биджану было сделано новое человеческое вспрыскивание,—было выписано еще 300 человек специально для зимних заработков на лесозаготовках, в расчете на то, что они за зиму подработают кое-что для себя, прокормят лошадей и, главное, пошлют кое-что для тех, что остались там, дома, в местечках. А то ведь те, что там остаются, в случае, если уехал глава семьи,—пока что причитают-

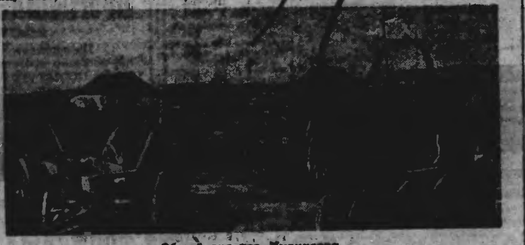

Общий вид пос. Худяковка.

кающиеся от долгого пути люди, ведут за руки ребят, поправляя им спадающие на глаза платочки. И сейчас идут, обгоняя нас—прямо в бараки.

Завтра их ждет исповедь—откуда приехал, кем был, на что способен.

Завтра они пойдут бродить, принюхиваться, приглядываться, выбирать себе места, потом сделают заявки, потом закрепят за собой участки, потом получат кредит и начнут строиться.

Но это все завтра, после-завтра, а сегодня мыться, есть, спать,—благо теперь уже не палатки ждут их, а благоустроенные бараки, столовая, красный уголок. «Попробовали бы они того, что мы перенесли в прошлом году», посмеиваются прошлогодние старожилы.

Идем в бараки. С нар глядят на нас занимательные темные глаза.

Жизнь не останавливается ведь ни на одно мгновение. Румынский грузчик укачивает маленькую Хаику, группа мингрельцев ужинает, житомирская Рахиль моет свое белье; прилукская библейская старуха спорит с лубенским сапожником, который, давясь кашей, доказывает ей, что «бытие определяет сознание», парикмахер из Аргентины разложил вокруг себя свои профессиональные принадлежности и уже конкурирует с коллегой из Бахмача.

А потом мы ходим по Тихонькой с двумя девушками. Одна—живая черноглазая Соня—трактористка, портниха из Орши. Она уже на отлете—ее берет на краевую работу союз рабземлес.

А общественное обслуживание — вообще одна из сильных сторон Биро-Биджана. Еврейский совьсовет с женщиной-секретарем, кредитка, сно — живут давно самостоятельной жизнью, вошедшей в свое русло и разросшейся и немногочисленное русское население края. Заем индустриализации распространили больше, чем весь район. Но социалистическое соревнование трактористы повели весь край, и с успехом проведена посевная кампания.

Мы заходим в одну из хат поговорить о хозяйстве. Уже вечер. Небольшая лампочка освещает деревянную кровать, стол, накрытый белой скатертью, белые стулья и роскошные полевые цветы в кувшине на столе. Слышно ровное дыхание — ребятишек трое, двое приехали, а третий, Вирка—родился уже здесь, первый биробиджанский гражданин, приходящий и тогда и буря новостройки.

Хозяйка бегло рассказывает о трудных первых днях, о поисках места, строительных невзгодах. Но когда доходит до сегодняшнего дня—голос крепнет и теплеет в деловитых перечислениях. «Да вот уже и лошадь со отдали 250, есть и корова — дает бутылок молока в день, есть и куры чушка, посадила 2—3 пуда картофе. Муж на заработках—возит лес на Б ну,—там большое строительство в э году. Дом купили готовый, отдали пя сот. Завтра придет человек работ сарай шесть-на-семь, рублей сто обо дется — вот только разрешит ли кр дитка».

Кредитное т-во — контор расход наблюдающий за правильным использ нием кредитов. Оно определяет: мож не ли купить корову за 250 или взять 150, нужен ли дом за 800 или за 500, —смотря по лицу, по потребностям, по уклону, который принимает хозяйство.

Возвращаемся мы с девушками пол но.

Догоняют нас трое недовольных—ша почники. То ли выписали их, не раз'яснив местных условий, то ли какая другая произошла натяжка, только им сразу же Биро-Биджан пришелся не по душе,—стремятся уехать и жалуются на задержки.

«Озет не слушает, Озет не делает, Озет не любит» — и это через каждые 2—3 слова.

—Да что тебе Озет—девушка, которая тебя должна любить и готовить тебе по-душку? — не выдерживает один из наших спутников и, оборачиваясь к нам, добавляет с горечью:

— Кто едет сюда, не рассчитывая самостоятельно работать, тому здесь делать нечего.

* * *

А с утра мы уезжаем в глубь страны, в Бирофельд, в Вирушку, в Александровку, — в поселки с их пашкой.

М. ШКАПСКАЯ.

די בורשוואזע ראדיקאלן בעראש פון דער נייער סראנצויזישער רעגירונג

פאריז, 24. (פאס). די די אלגעמיינ השוש מיטג פון, וואס דער פרעזידענט דער רעפובליק, אלבערט לעבריון, האט אויסגעוויזן דער בורשואזער רעגירונג פון דער ראדיקאל-סאציאליסטישער פארטיי פון ה' עדואר הערריאט, דעם פרעמיער-מיניסטער פון דער נייער רעגירונג.

דייטשישע ארבעטער שיקן א דעלעגא-ציע צום אקטיאבר-יאנטעו

בערלין, 25. (פאס). דער רוף פונם פאר-ריין „פרייהיים פונם ראכבארשאפט" צו שיקן א נייע ארבעטער-דעלעגאציע אין ראכבארשאפט צום 12-טן יאר-טאג פון דער פאר-מאכונג פון דער פאר-פיס באנייסנסיעטונג מיטצושיקן דעם ערשטן פון זיין דייטשלאנד. „דער ווערט פון דער מענטשיקער ארבעט", זאגט דער רוף, „קען נאר אויפגעהויבן ווערן דורך דעם ווילן פון ארבעטער-קלאס, צו ארבעטן פאר אן אנדער סיסטעם פון וואר-טשאפט-לעבן".

א סאצ. געוועט צוזישן צוויי דייטשישע קאמפאר-טייאישע ארגאניזאציעס

דער אין דער פארטיי, צו באשטעטיגן זשאק פויזאנס נייע פארשלאגן פאר דער קאמוניס-טישער פרעסע פון שטוטגארט פאסט מארן חשבון. דער נשיא פון דער אלגעמיינ פארבאנד פון ארבעטער-ראטן אין דייטשלאנד, הער ווילהעלם קעפלער, האט ערקלערט, אז ער וועט נישט אנטקעגן זיין אויב דער פארבאנד וועט אים פארלאנגען.

סאודען איז קעגן פארקלענערן דעם ארבעטס-טאג פאר די קוילנגרעבער

לאנדאן, 24 (מאס). ארויסרעדנדיק פון זיין פאזיציע, אין יסטער, האט דער פא-זאל-מיניסטער באלדוין נשפואוועט זיך דערווייזן, אז אויב די קאנסערוואטיווע פארטיי „הערט אויף צו זיין א פרייהיטס פארטיי" וועלן פרייהיטס פארשווינדן פון דער ענגלישער פאליטיק. דער נשיא פון דעם „בריטישן ארבעטער-קאנגרעס" האט אויסגערופן אז ער וועט נישט אנטקעגן זיין אויב דער פרעזידענט פון דעם קאנגרעס וועט אים פארלאנגען.

די וויסגוארדייער באואפענען זיך

מאנקע, 25. (מאס). לויט א ידיעה פון כארבין פונם 23-טן אקטיאבר שטאמט זיך די לעצטע מעג א שארפער אינצידענט אין דער פארבאטענער פראווינץ, וועלכע „וויסגוארדייער" פון דער באנדע פון „הסכ" פון „הערבסט-קאנג" פון דער פאר-גאנגענער וואך. אין דעם אינצידענט זענען 7 „וויסגוארדייער" אומגעקומען.

א מאניק אף דער ווייסגוארד

ניו-יארק, 24. (מאס). דער מענ פון דער אפיציר פון פ פון דער פאלוויה פונם פריהיטס-דענקמאל אין ניו-יארק, אין דער נאכט פון 23-סטן אקטיאבר, אין דער פארשווינדן פון „סטאר אוו דעי" פון דער פאר-מאכונג פון דער פאר-פיס באנייסנסיעטונג מיטצושיקן דעם ערשטן פון זיין דייטשלאנד. דער רוף פון דער פאר-מאכונג פון דער פאר-פיס באנייסנסיעטונג מיטצושיקן דעם ערשטן פון זיין דייטשלאנד. דער רוף פון דער פאר-מאכונג פון דער פאר-פיס באנייסנסיעטונג מיטצושיקן דעם ערשטן פון זיין דייטשלאנד.

לענינגראדער ארבעטער קעגן די רעכטע אפוניגלער און קעגן די „לינקע" שאצקיסטן

לענינגראד, 25 (ראסטא). די פאראטשלאג פונם פארטיי-קאמיטי פון באלשיוויסטישן צושאר פארטיי-קאמיטי פון לענינגראד, וואס די רעכטע אפוניגלער נייגן צו פארבינדן זיך מיט פרעמדע קאפיטאליסטן (די פרויסטראפונג פון פלעטשער קאי, פאמעריישר און אנד.) און פארעדן פונם צ. ק. פון דער פארטיי צו נעמן אקטיוו טייל אין דער פארטיי-קאמפאניע פון 1927 אין לענינגראד, דער צוקונפט פון באלשיוויזם צושאמ

...ע קוויטקא־אנדערע „מאיסעס"

...ג קאנאלי־ ...ביץ

א דורכגעפֿ לע־ער פאר־ שמיר־מאנעוור

...שטאנד, אז סיר האָט בעסטע ...עבן דעם, אז חער דיבסערי ...ין ארויסגעפֿראָשן אז עס ...אלעמשישער וויאישער אוז אַ ...עגענווירט אין „מאיסעס" ...ווילפֿן אַ מין אַפּיקורסישן ...ווי אַ מין פּראָטעסט קעגן ...ווי ער האָט אַ נייע ליד, — וואָלפֿן אַפּיקורסיש קליינבירגערלעבן ...יסוד־עקסיסטענציאַליזם גענוים באַשטאַנד סיין ...אינטיקע ארויסרופונג וועגן פּסיכע־ ...קוויטקע וווי אַן אָפּט מין פּראָטעסטלעבן בעש־ ...פּוינט. א וועלט — קוויטקע האָט, ווי ...עם נאָכּט אויפֿטאָן ביכל „וועלט ...איך נאָר אַ ...ארפֿרעגן, וואָס זיינען ...נוטען נערוופֿט אין חער „רויטער וועלט" ...אונטער כ' ש. עפּשטיינס רעדאקציע, ...האָב איך נעשריבן, אז „ל. קוויטקע שפּאָנ ...א קאַפּיטאַליסטעם פֿאר אונז", אז ...אין קוויטקעס רייכן די „שאָצאַלעלער" מען ...ווינער אין אינעווער ליר, ר. ח. די קליינ־ ...בירגערלעבן סטיכיע, מיט איין חערט, נאָר ...דאָן, פֿאָרן דערשיינען פֿון די נומערן 8 ...און 9 „רויטער וועלט", פֿאָר דער נאָכּעווי־ ...פּראָפּעסאָר־אונטערט שוין אַרום דער פּא־ ...נאָנדערגעזעלשאַפֿטלעכער מאיסע קוויטקע, פֿאר ...דעם כ' שפּאַנט קאָלומביאוניווערסיטעט איין ...„עסעס" פֿון 24־סטן אַפּריל — דאָס איך ...פֿון יאָפֿאָר נאָר פֿון איין אויסנאַמע קוי־ ...קוויטקעס נעמאָרגט, אַז עס שפּאָנט זיך פֿאָר ...אונזערע אויגן אַ מאיסע קוויטקע.

דאָס האָב נאָך ווען אַפּטאָפּט נים נע־ ...מאָכט אוו בין נים כוישער נעווען, אַז ...דער דיכטער קוויטקע האָט נאָך אין זיין ...נומערעם אויך אַנדערע שפּיצן־טיילן ...(נאָר קוויטקעס קאָטש — „שפּיצן־פּויללן"), ...וואָס היינט שוין בּאַ אים נים „פֿאַרשרי־ ...בּן", נאָר „שארשון" אוו זיינען נעווען־דעם ...קעגן אַנטירעליק פֿאַרקסיכטשיש קריטי־ ...קער אַדער. וווי ד. האָפּשטיין זאָגט אויס ...דעם „כאָר" פֿון כיידער, סאָציאַליש קעג־ ...כיר פּערזענלער. אַנדערש, וועג, לעפֿאַקשל, ...איך זאָל נאָך אין יוליי, פֿאָרן דערשיינען ...זענלעבע פֿראַצע" האָלפֿן פֿאָר אויסגע־ ...וירן וועג אַ קוויטקע־עפּאָך, וווּלפֿן נע־ ...וויס אונזערע לימעריקע חערטקייטן אוו ...אַן עסעיאיזירטע חערטקייטן, וואָס אוו עסעיס־ ...מיזירן אויגן אַ קוויטקע קוויטקע.

ווי ער שרייבט אויפֿן ווילנער ...ליד, — וואָלפֿן קוויטקע קליינבירגערלעבן ...ווילנער עפּעראַבער נעווינס באַשטאַנד סיין ...אויפֿטיקע ארויסרופונג וועגן פֿאַרשי־ ...קוויטקע וווי אַן אָפּט מין פּראָטעסטלעבן בעש־ ...פּוינט. א וועלט — קוויטקע האָט, ווי ...עם נאָכּט אויפֿטאָן ביכל „וועלט ...איך נאָר אַ ...ארפֿרעגן, וואָס זיינען ...נוטען נערוופֿט אין חער „רויטער וועלט" ...אונטער כ' ש. עפּשטיינס רעדאקציע, ...האָב איך נעשריבן, אז „ל. קוויטקע שפּאָנ ...א קאַפּיטאַליסטעם פֿאר אונז", אז ...אין קוויטקעס רייכן די „שאָצאַלעלער" מען ...ווינער אין אינעווער ליר, ר. ח. די קליינ־ ...בירגערלעבן סטיכיע, מיט איין חערט, נאָר ...דאָן, פֿאָרן דערשיינען פֿון די נומערן 8 ...און 9 „רויטער וועלט", פֿאָר דער נאָכּעווי־ ...פּראָפּעסאָר־אונטערט שוין אַרום דער פּא־ ...נאָנדערגעזעלשאַפֿטלעכער מאיסע קוויטקע, פֿאר ...דעם כ' שפּאַנט קאָלומביאוניווערסיטעט איין ...„עסעס" פֿון 24־סטן אַפּריל — דאָס איך ...פֿון יאָפֿאָר נאָר פֿון איין אויסנאַמע קוי־ ...קוויטקעס נעמאָרגט, אַז עס שפּאָנט זיך פֿאָר ...אונזערע אויגן אַ מאיסע קוויטקע.

ישראל אַבערעיער באַמערקט, דע־ ...רין אויך מאַרקסיסטיש קריטיקער, אַז־ ...לע די מאַכע אַנדרעדיקע, פּראָבלעמען ...אויגיקע טיגופֿן אין אַ נשוויכן אַפּשפּאָלן, ...וואוהין פּונקט ער מיינט אַרויסצוגיין, ביזאַ־ ...מאָגע, ניין צוטוט. אויב דידאַזיקע טיגופֿן ...מאַניפֿעסטירן חעם נעפּוינט זיין בא־ ...קוויטקע אַן קוויטקעס אַ ליד אין דער ...„רויטער וועלט" נומ. — אוו דער „בּאַ־ ...סט" איז נעווידמעט אַ קליין אפּשיידונג ...אינם 8־סטן נומער.

ערשטנס, אינם „וואָרט פֿון דער רעדאַק־ ...ציע". דאָרטן ווערט „ל. קוויטקע ...קאָנפֿליקטציע", „ריכטיקע־אַנדערע", ביזאַ־ ...ביכערס, אַז איך בין שוין אַפּיכל נע־ ...וואוינט, אַז מע זאָל זיך אין אייניקע סאַצ־ ...רן סאָציעל אינטערעסירן פֿון מיינע פּו־ ...ונקטן אויפֿגעפֿאַסט. דאָס איז אַ ...ליד, — וואָלפֿן אַפּיכל קליינבירגערלעבן ...סירפּ פֿון מיין וועג אַן האָב דערציילט ...די לעצטע פֿונם נייערקער „פֿאָג", אַז ...איך בין אַ הויפּער. הויפּטקע האָב איך נאָר ...וועגט אויף „סטעפּ" דעם 13־סטן יו־ ...לי אין מיין ארטיק „לויסאַנאַדע אוו ...ליפּערצילעס". נאָך דעמאָלפֿט, האָבּדזריס פֿאר ...זיך נאָר אַ פֿאָר „אַפּרפּערס", וואָס זיינען ...נומען נערוופֿט אין חער „רויטער וועלט" ...אונטער כ' ש. עפּשטיינס רעדאקציע, ...האָב איך נעשריבן, אז „ל. קוויטקע שפּאָנ ...א קאַפּיטאַליסטעם פֿאר אונז", אז ...אין קוויטקעס רייכן די „שאָצאַלעלער" מען ...ווינער אין אינעווער ליר, ר. ח. די קליינ־ ...בירגערלעבן סטיכיע, מיט איין חערט, נאָר ...דאָן, פֿאָרן דערשיינען פֿון די נומערן 8 ...און 9 „רויטער וועלט", פֿאָר דער נאָכּעווי־ ...פּראָפּעסאָר־אונטערט שוין אַרום דער פּא־ ...נאָנדערגעזעלשאַפֿטלעכער מאיסע קוויטקע, פֿאר ...דעם כ' שפּאַנט קאָלומביאוניווערסיטעט איין ...„עסעס" פֿון 24־סטן אַפּריל — דאָס איך ...פֿון יאָפֿאָר נאָר פֿון איין אויסנאַמע קוי־ ...קוויטקעס נעמאָרגט, אַז עס שפּאָנט זיך פֿאָר ...אונזערע אויגן אַ מאיסע קוויטקע.

ישראל אַבערעיער באַמערקט, דע־ ...רין אויך מאַרקסיסטיש קריטיקער, אַז־ ...לע די מאַכע אַנדרעדיקע, פּראָבלעמען ...אויגיקע טיגופֿן אין אַ נשוויכן אַפּשפּאָלן, ...וואוהין פּונקט ער מיינט אַרויסצוגיין, ביזאַ־ ...מאָגע, ניין צוטוט. אויב דידאַזיקע טיגופֿן ...מאַניפֿעסטירן חעם נעפּוינט זיין בא־ ...קוויטקע אַן קוויטקעס אַ ליד אין דער ...„רויטער וועלט" נומ. — אוו דער „בּאַ־ ...סט" איז נעווידמעט אַ קליין אפּשיידונג ...אינם 8־סטן נומער.

ערשטנס, אינם „וואָרט פֿון דער רעדאַק־ ...ציע". דאָרטן ווערט „ל. קוויטקע ...קאָנפֿליקטציע", „ריכטיקע־אַנדערע", ביזאַ־ ...ביכערס, אַז איך בין שוין אַפּיכל נע־ ...וואוינט, אַז מע זאָל זיך אין אייניקע סאַצ־ ...רן סאָציעל אינטערעסירן פֿון מיינע פּו־ ...ונקטן אויפֿגעפֿאַסט. דאָס איז אַ ...ליד, — וואָלפֿן אַפּיכל קליינבירגערלעבן ...סירפּ פֿון מיין וועג אַן האָב דערציילט ...די לעצטע פֿונם נייערקער „פֿאָג", אַז ...איך בין אַ הויפּער. הויפּטקע האָב, ווי ...עם נאָכּט אויפֿטאָן ביכל „וועלט ...איך נאָר אַ ...ארפֿרעגן, וואָס זיינען ...נוט

בוני מארשאל

דער פרוי פון דעם ארשאנגעטאן בא דו „אידן פון מויסע ראבינוס גלויבן" דעם קאנ: עס איז נעשטאנדן לויט מארשאל, דער רייכער ארוועקאקס פון ניו־יארק, דער ארוועקאס פון סיליאנדען־קאסטאניעס און סיליאנדרן־פרעסטן, דער נייסטיקער פיי־רער און אסאלומער הערשער אין די קרייזן פון דער אידישער נרוים־בורושואזיע אין אמעריקא אבן נעפיס פון „אידישקייט" און בעסילע ארץ דער אנערקענטער הערשער פון אלע. דאס לויפן נאך, אדער דינען די בורושואזיע.

נון, מארשאל איז נעווען סער ווי א חער שער. ער איז נעווען „א פאסיוך בא אידן". ער האט נעזוכט צו ווערצין אין אמעריקע א נייעם רעך, וואס זאל אין זיינע ווע־נן. ער האט נעזוכט צו ראטווען פון אונ־מערנאנג א שיכט אידן אין אמעריקע, וואס נייט אונטער. ער האט באוואוס דערצו אלע מיטלען, וואס ער האט נעהאט אין זיין רע־שוס — די מאכט פון קאפיטאל און די מאכט פון נרוים־קאפיטאליסטישער רעפוב־ליקאנישער פארטיי, צו ווערכער ער האט בעהאנדע.

מארשאל, דאס איז נעבוירן נע־וואָרן אין אשעריקע (אין סיראקיוז, נעבו־ניו־יארק), האט פון סיס זיך מארנעשפילט „פעלפ־ארעסט „נלויבנס־נענאס" אין סיזראך תאס: דייטשישע, סיזערך־אייראפעי־אישע. די סאדרישע אימיגראציע, זיין שפאניע און פארטונעזישע אידן, אין נע־ווען צו שוואך, און זי לינט שוין מאכע אויך צו ווייט אין דער מארנאנגהיים, אז זי זאל זיך איצט לאזן סיפל. שפאטערער, און אויך נעשפעט אין צייט אין נעווען די אי־קרעדיס־ן אין זון דער אידישער נרוים־בורושואזיע אין אמעריקע אבן נעפיס פון „אידישקייט" און בעסילע ארץ דער אנערקענטער הערשער פון אלע. דאס לויפן נאך, אדער דינען די בורושואזיע.

נון, מארשאל איז נעווען סער ווי א חער שער. ער איז נעווען „א פאסיוך בא אידן". ער האט נעזוכט צו ווערצין אין אמעריקע א נייעם רעך, וואס זאל זיין אין דער נע־וואָרן אין אשעריקע

סיז פארזיכערן פֿאַר נעזונט אין מאַכט פֿון אַרבעטער אָרגאַניזאַציע.

נים שפּעטער פֿונם 1 יאַנואַר ארבעט דער רעזשיסאָר פֿון דער ווילנער אַרטיסטישער טרופּע, ה. ליפּסקי, אין דער שטאָט ראָמנע, וואָס ער וועט אַרויפֿפֿירן דאָרט דעם ייִדישן קלאַסיקער שלום עליכמס "טבֿיה דער מילכיקער".

ליפּסקי איז אַ באַקאַנטער רעזשיסאָר, וואָס ער האָט אַרויפֿגעשטעלט אַ סך פּיעסן אויף ייִדיש אין פּוילן, אין אַמעריקע, אין ארגענטינע, אין בראַזיל, אין פּאַלעסטינע, אין דרום־אַפֿריקע, אין אויסטראַליע, אין ענגלאַנד, אין פֿינלאַנד, אין שוועדן, אין נאָרוועגיע, אין דענמאַרק, אין בעלגיע, אין האָלאַנד, אין שווייץ, אין פֿראַנקרייך, אין ספּאַניע, אין פּאָרטוגאַל, אין איטאַליע, אין אונגארן, אין רומעניע, אין בולגאַריע, אין טשעכאָסלאָוואַקיי, אין יוגאָסלאַוויע, אין גריכנלאַנד, אין טערקיי, אין סיריע, אין עגיפּטן, אין פּאַלעסטינע, אין סיריע, אין לבנון, אין טוניס, אין אַלגיר, אין מאָראָקאָ, אין אַמעריקע, אין קאַנאַדע, אין מעקסיקע, אין קובע, אין פּאַראַגוויי, אין אורוגוויי, אין פּערו, אין קאָלומביע, אין ווענעזועלע, אין יאַוואַ, אין סומאַטראַ, אין סינגאַפּור, אין אויסטראַליע, אין ניו־זילאַנד, אין דרום־אַפֿריקע, אין אינדיע

ਸਕਦਾ ਹੈ ਕਿ ਸਾਹਿਤ ਸੋਵੀਅਤ ਦੇਸ਼ ਦੀ ਸਭਿਆਚਾਰਕ ਵਿਰਾਸਤ ਦਾ ਹਿੱਸਾ ਹੈ।'"

ਕਰਜ਼ਿਨ ਨੇ ਕਿਹਾ ਕਿ ਸਮਾਜ ਵਿਚ ਕੁਝ ਲੋਕ ਅਜਿਹੇ ਹਨ ਜੋ ਸਮਝਦੇ ਹਨ ਕਿ "ਸਾਹਿਤ ਦੀ ਸਿਰਜਣਾ ਸਿਰਫ਼ ਉਨ੍ਹਾਂ ਦਾ ਹੀ ਕੰਮ ਹੈ ਜੋ ਸਾਹਿਤ ਦੀ ਸਿਰਜਣਾ ਕਰਦੇ ਹਨ।" ਇਹ ਲੋਕ ਸਮਝਦੇ ਹਨ ਕਿ ਸਾਹਿਤ ਦੀ ਸਿਰਜਣਾ ਦੇ ਮਾਮਲੇ ਵਿਚ ਉਹ ਹੀ ਸਭ ਤੋਂ ਵਧੀਆ ਜੱਜ ਹਨ।

דיסקוסיע קלויבן־ווערלעכע קונקורענץ.

א בוי איז נים קיין פּראבלעם־סתּם. דעם לייקנער קוקערס נים. נאר א סתּם־קלעקע לעבן כעשעפּטן נעמט דאך שוין פּלאץ אין דער ווערלד־ליטעראטור. ס'איז מעגלעך אז זיין פּראדוקט וועט נים נאר שוין נים דייטלעך, נאר אפילו נים פארשטענדלעך זיין.

אזוי ווי דאס איז שוין נים דייטלעך ווען דעם ליטעראטן כאראקטער פון מאיסע קווים. נקא, צוגעבן אים א כאראקטער פון א צופעלליקן אינדעלעך־ליטעראריש אינ־ציקעט נים פּערזענלעכע רייסערייז, — דאס איז עטוואן דער כאראקאטער צוגאנג, און דער כ' עשטיין חאם אים דער ער־שפּער נעפּאנאוס דורכפּרין אין „שפּערן".

דערמאר שפּיא איז נעגעבן נעוואָרן די דיסקעסיע צו דייטן נאר ווען כ' האב „שאריש" און אינגאנצן זיך מאכן נים וויכטיק פון די „פּאראפען". הער כ' עשטיין דערמ שפּילט ווען די „פּאראפען" העכסט צו־עסיק און... שוויסכרוק: „נים זיין ציקל „פּאראפען", חאם זיינען נעווידעטע דער פּאראפיי־רייזנקנג, — שרייבט ער אינם צי זיינען צופּרידן — דאס פּוישקע איז זיין בוך דערווייז, אז ער איז סאיוק אף א נישט, אכט־יונסטע־לעזערשן און העכסט נחצלעכן שאראק".

און דער שאנשור איז א נאנץ פּאר־שפּעדיגער. האנאם אפּסאלוט א נים־דערקלערער. ציט מען אריין אין קאך אויך די „פּאראפען", אלטאפּעס א סיכל זיינרן, טוט מען שוין פּוידע זיין דאס אוי־נעגעבן פּעלער, וואס מע פּאציכט נים אוים־פּונקטן פון מאסקע נעמען פּוישקע אפּסיקאפּוניסטישער לויט־לעבן? „ס'איז שוין נים דאס אלטע פּאראפּעס", זאגט מען, „ס'איז שוין אנדערש". אבער ווי? ווען? פון וועמען? ווי פיל פון אים, און וואס נלייך נעטאכט מעדע אין מען: „נאך אזא שטעלונג זאל דער פּרעזע דערך איך אראטעוון, אז די נעגענען דער כ' ש. עשטיין, אין א ריכט־קע". (פּוישקעס בריוו אין „שפּערן"). ניט פון די שאריזן, נאר פּונם שאריש,— פּאראַ „א פּישקאר פּונם אפּיציעלן א־אנשיקעוויש, וואס נים אים פּיין פּערזע־לעכע בעשעפּטיגונגס אין פּיכלאל אוסבאשטם. אזוי וואס עם דער כ' עשטיין „פּאדוי־סיילם" און ל. פּוישקע וואס „אנטרעפּט", און דערכוים וואס די דיסקוסיע נע־ראפּפּס פּאדערויקע וועדן. דעם לאוג: „פּערזענלעכע בעשעפּטיגונגס" וואכן נעטאפּפּס שלעכ עלעמענטן אין דער ליטעראטור, און די כ"ב ליפּע דעציע אין נויאך קוריע רייכן שוין אין זוייער רעזוי־זוייע ביכלאל נאר וועגן דעם שאריש „כוילי", פּאדוואנדלטערע דעם כאנצן אוי־יון אין א פּערזענלעכן צרוכפּרים פּוים: קאם קוגן אויך פּערזען", אז ווי שרייבט ד. האשטאנר „א דערשטאנר פון אן אפּיציעלן פּערזען". ווי — „אין וואס פּוישקע נלייבט, אז פּיכל ווייטיקע פּיגורן אין אנדער נעזעלשאפּט לעבן לעבן?" מאינע אוין פּוישקעס דער כ' עשטיין.

פּוישקע חאט נלייך פּאראשטעלט, וואס מע מיל פון אים, און חאט נלייך נעטאכט מעדע אין מען: „נאך אזא שטעלונג זאל רער פּרעזע דערך איך אראטעוון, אז די נעגענען דער כ' ש. עשטיין, אין א ריכט־קע". (פּוישקעס בריוו אין „שפּערן"). ניט פון די שאריזן, נאר פּונם שאריש,— פּאראַ „א פּישקאר פּונם אפּיציעלן א־אנשיקעוויש, וואס נים אים פּיין פּערזע־לעכע בעשעפּטיגונגס אין פּיכלאל אוסבאשטם. אזוי וואס עם דער כ' עשטיין „פּאדוי־סיילם" און ל. פּוישקע וואס „אנטרעפּט", און דערכוים וואס די דיסקוסיע נע־ראפּפּס פּאדערויקע וועדן. דעם לאוג: „פּערזענלעכע בעשעפּטיגונגס" וואכן נעטאפּפּס שלעכ עלעמענטן אין דער ליטעראטור, און די כ"ב ליפּע דעציע אין נויאך קוריע רייכן שוין אין זוייער רעזוי־זוייע ביכלאל נאר וועגן דעם שאריש „כוילי", פּאדוואנדלטערע דעם כאנצן אוי־יון אין א פּערזענלעכן צרוכפּרים פּוים: קאם קוגן אויך פּערזען", אז ווי שרייבט ד. האשטאנר „א דערשטאנר פון אן אפּיציעלן פּערזען". ווי — „אין וואס פּוישקע נלייבט, אז פּיכל ווייטיקע פּיגורן אין אנדער נעזעלשאפּט לעבן לעבן?" מאינע אוין פּוישקעס דער כ' עשטיין.

פּוישקע חאט נלייך פּאראשטעלט, וואס מע מיל פון אים, און חאט נלייך נעטאכט מעדע אין מען: „נאך אזא שטעלונג זאל רער פּרעזע דערך איך אראטעוון, אז די נעגענען דער כ' ש. עשטיין, אין א ריכט־קע". (פּוישקעס בריוו אין „שפּערן"). ניט פון די שאריזן, נאר פּונם שאריש,— פּאראַ „א פּישקאר פּונם אפּיציעלן א־אנשיקעוויש, וואס נים אים פּיין פּערזע־לעכע בעשעפּטיגונגס אין פּיכלאל אוסבאשטם. אזוי וואס עם דער כ' עשטיין „פּאדוי־סיילם" און ל. פּוישקע וואס „אנטרעפּט", און דערכוים וואס די דיסקוסיע נע־ראפּפּס פּאדערויקע וועדן. דעם לאוג: „פּערזענלעכע בעשעפּטיגונגס" וואכן נעטאפּפּס שלעכ עלעמענטן אין דער ליטעראטור, און די כ"ב ליפּע דעציע אין נויאך קוריע רייכן שוין אין זוייער רעזוי־זוייע ביכלאל נאר וועגן דעם שאריש „כוילי", פּאדוואנדלטערע דעם כאנצן אוי־יון אין א פּערזענלעכן צרוכפּרים פּוים: קאם קוגן אויך פּערזען", אז ווי שרייבט ד. האשטאנר „א דערשטאנר פון אן אפּיציעלן פּערזען". ווי — „אין וואס פּוישקע נלייבט, אז פּיכל ווייטיקע פּיגורן אין אנדער נעזעלשאפּט לעבן לעבן?" מאינע אוין פּוישקעס דער כ' עשטיין.

פּוישקע חאט נלייך פּאראשטעלט, וואס מע מיל פון אים, און חאט נלייך נעטאכט מעדע אין מען: „נאך אזא שטעלונג זאל רער פּרעזע דערך איך אראטעוון, אז די נעגענען דער כ' ש. עשטיין, אין א ריכט־קע". (פּוישקעס בריוו אין „שפּערן").

ניט פון די שאריזן, נאר פּונם שאריש,— פּאראַ „א פּישקאר פּונם אפּיציעלן א־אנשיקעוויש, וואס נים אים פּיין פּערזע־לעכע בעשעפּטיגונגס אין פּיכלאל אוסבאשטם. אזוי וואס עם דער כ' עשטיין „פּאדוי־סיילם" און ל. פּוישקע וואס „אנטרעפּט", און דערכוים וואס די דיסקוסיע נע־ראפּפּס פּאדערויקע וועדן. דעם לאוג: „פּערזענלעכע בעשעפּטיגונגס" וואכן נעטאפּפּס שלעכ עלעמענטן אין דער ליטעראטור, און די כ"ב ליפּע דעציע אין נויאך קוריע רייכן שוין אין זוייער רעזוי־זוייע ביכלאל נאר וועגן דעם שאריש „כוילי", פּאדוואנדלטערע דעם כאנצן אוי־יון אין א פּערזענלעכן צרוכפּרים פּוים: קאם קוגן אויך פּערזען", אז ווי שרייבט ד. האשטאנר „א דערשטאנר פון אן אפּיציעלן פּערזען". ווי — „אין וואס פּוישקע נלייבט, אז פּיכל ווייטיקע פּיגורן אין אנדער נעזעלשאפּט לעבן לעבן?" מאינע אוין פּוישקעס דער כ' עשטיין.

פּוישקע חאט נלייך פּאראשטעלט, וואס מע מיל פון אים, און חאט נלייך נעטאכט מעדע אין מען: „נאך אזא שטעלונג זאל רער פּרעזע דערך איך אראטעוון, אז די נעגענען דער כ' ש. עשטיין, אין א ריכט־קע". (פּוישקעס בריוו אין „שפּערן").

ניט פון די שאריזן, נאר פּונם שאריש,— פּאראַ „א פּישקאר פּונם אפּיציעלן א־אנשיקעוויש, וואס נים אים פּיין פּערזע־לעכע בעשעפּטיגונגס אין פּיכלאל אוסבאשטם. אזוי וואס עם דער כ' עשטיין „פּאדוי־סיילם" און ל. פּוישקע וואס „אנטרעפּט", און דערכוים וואס די דיסקוסיע נע־ראפּפּס פּאדערויקע וועדן. דעם לאוג: „פּערזענלעכע בעשעפּטיגונגס" וואכן נעטאפּפּס שלעכ עלעמענטן אין דער ליטעראטור, און די כ"ב ליפּע דעציע אין נויאך קוריע רייכן שוין אין זוייער רעזוי־זוייע ביכלאל נאר וועגן דעם שאריש „כוילי", פּאדוואנדלטערע דעם כאנצן אוי־יון אין א פּערזענלעכן צרוכפּרים פּוים: קאם קוגן אויך פּערזען", אז ווי שרייבט ד. האשטאנר „א דערשטאנר פון אן אפּיציעלן פּערזען". ווי — „אין וואס פּוישקע נלייבט, אז פּיכל ווייטיקע פּיגורן אין אנדער נעזעלשאפּט לעבן לעבן?" מאינע אוין פּוישקעס דער כ' עשטיין.

שעדיקער איז דער פרעסע

Культпоход еврейских трудящих мас.

З 26. вересня на Україні почався культпохід єврейських трудящих мас. Завдання культпоходу—зосередити увагу єврейських трудящих мас на справах індустріалізації та обороноспроможности країни, а також підсилити антирелігійну та ліквідаторську роботу, притягнути єврейські трудящі маси до культурного будівництва.—Сприяймо успішному проведенню культпоходу.

Геть з темрявою.

Наближається ціла низка єврейських релігійних свят. Клерикальні елементи вже ведуть підготовчу роботу, готуючись до «великого» Рейма, пампера, різних обрядових приношень й просто нарешті витягнути руки з кишень і душевність свою про те, що ба сказати більше людей.

Тут не без конкуренції. Кожний перевиг собі шукає пригодних для цього моментів, щоб скомпліментувати, «підсталу» людність, що по-своєму дорого коштує за обряд и сплатні й за «особливі» атрибути, щоб побільшити до них і «символічні» й понібки. Це все робиться для того, щоб «дати змогу цим грішникам покаятися в свої обтяжуючих гріхах». На протязі цього часу є чимало нових кадрів відкрити, що не розуміє основного релігійного принципу нашого часу, що не дивлячись на всі старання релігійних кліків, на всі їхні спроби, на всі їхні старання, на всі їхні спроби, на всі їхні старання, на всі їхні спроби, на всі їхні старання

ਦੁਸਹਿਰੇ ਮੌਕੇ ਅਸ਼ਲੀਲ ਨਾਚ ਤੇ ਹੰਗਾਮਾ, ਪੁਲਿਸ ਵੱਲੋਂ ਲਾਠੀਚਾਰਜ

ਕਈ ਜ਼ਖ਼ਮੀ, ਪ੍ਰਬੰਧਕ ਗ੍ਰਿਫ਼ਤਾਰ

ਪਿੰਡ ਕਾਲਾ ਟਿੱਬਾ ਵਿਖੇ ਦੁਸਹਿਰੇ ਮੌਕੇ ਕਰਵਾਏ ਗਏ ਸਟੇਜ ਪ੍ਰੋਗਰਾਮ ਦੌਰਾਨ ਅਸ਼ਲੀਲ ਨਾਚ ਕਰਵਾਏ ਜਾਣ ਦੇ ਵਿਰੋਧ ਵਿੱਚ ਹੋਏ ਹੰਗਾਮੇ ਤੋਂ ਬਾਅਦ ਪੁਲਿਸ ਨੇ ਭੀੜ ਨੂੰ ਖਿੰਡਾਉਣ ਲਈ ਹਲਕਾ ਲਾਠੀਚਾਰਜ ਕੀਤਾ। ਇਸ ਦੌਰਾਨ ਕਈ ਵਿਅਕਤੀ ਜ਼ਖ਼ਮੀ ਹੋਏ ਦੱਸੇ ਜਾਂਦੇ ਹਨ। ਪੁਲਿਸ ਨੇ ਪ੍ਰਬੰਧਕ ਕਮੇਟੀ ਦੇ ਪ੍ਰਧਾਨ ਸਮੇਤ ਚਾਰ ਵਿਅਕਤੀਆਂ ਨੂੰ ਗ੍ਰਿਫ਼ਤਾਰ ਕਰ ਲਿਆ ਹੈ।

ਸਥਾਨਕ ਵਾਸੀਆਂ ਨੇ ਦੱਸਿਆ ਕਿ ਦੁਸਹਿਰੇ ਵਾਲੇ ਦਿਨ ਰਾਤ ਨੂੰ ਸਟੇਜ 'ਤੇ ਅਸ਼ਲੀਲ ਗੀਤਾਂ 'ਤੇ ਨਾਚ ਸ਼ੁਰੂ ਹੋਇਆ ਤਾਂ ਕਈ ਔਰਤਾਂ ਤੇ ਬੱਚੇ ਉੱਥੋਂ ਚਲੇ ਗਏ। ਜਦੋਂ ਕੁਝ ਨੌਜਵਾਨਾਂ ਨੇ ਇਸ ਦਾ ਵਿਰੋਧ ਕੀਤਾ ਤਾਂ ਦੋਵਾਂ ਧਿਰਾਂ ਵਿਚਕਾਰ ਝੜਪ ਹੋ ਗਈ। ਇਸ ਤੋਂ ਬਾਅਦ ਪੱਥਰਬਾਜ਼ੀ ਹੋਈ ਅਤੇ ਕਈ ਵਾਹਨਾਂ ਦੇ ਸ਼ੀਸ਼ੇ ਟੁੱਟ ਗਏ।

ਥਾਣਾ ਮੁਖੀ ਇੰਸਪੈਕਟਰ ਹਰਜੀਤ ਸਿੰਘ ਸੰਧੂ ਨੇ ਦੱਸਿਆ ਕਿ ਪ੍ਰਬੰਧਕ ਕਮੇਟੀ ਦੇ ਪ੍ਰਧਾਨ ਸੁਰਿੰਦਰ ਪਾਲ ਗੋਇਲ, ਸਕੱਤਰ ਰਾਜੂ ਮਹਿਤਾ, ਖ਼ਜ਼ਾਨਚੀ ਬਲਵੀਰ ਚੰਦ ਅਤੇ ਸਟੇਜ ਸੰਚਾਲਕ ਮਨੋਜ ਕੁਮਾਰ ਨੂੰ ਗ੍ਰਿਫ਼ਤਾਰ ਕਰ ਕੇ ਉਨ੍ਹਾਂ ਵਿਰੁੱਧ ਧਾਰਾ 294, 323 ਅਤੇ 336 ਤਹਿਤ ਕੇਸ ਦਰਜ ਕੀਤਾ ਗਿਆ ਹੈ। ਜ਼ਖ਼ਮੀਆਂ ਵਿੱਚ ਦੋ ਪੁਲਿਸ ਮੁਲਾਜ਼ਮ ਵੀ ਦੱਸੇ ਜਾਂਦੇ ਹਨ।

ਐੱਸ.ਡੀ.ਐੱਮ. ਸ੍ਰੀਮਤੀ ਅਨੁਰਾਧਾ ਵਰਮਾ ਨੇ ਮੌਕੇ ਦਾ ਦੌਰਾ ਕਰ ਕੇ ਸਥਿਤੀ ਦਾ ਜਾਇਜ਼ਾ ਲਿਆ। ਉਨ੍ਹਾਂ ਕਿਹਾ ਕਿ ਪ੍ਰਬੰਧਕਾਂ ਵਿਰੁੱਧ ਸਖ਼ਤ ਕਾਰਵਾਈ ਕੀਤੀ ਜਾਵੇਗੀ ਅਤੇ ਜ਼ਖ਼ਮੀਆਂ ਦੇ ਇਲਾਜ ਦਾ ਖ਼ਰਚਾ ਵੀ ਪ੍ਰਬੰਧਕਾਂ ਤੋਂ ਹੀ ਵਸੂਲਿਆ ਜਾਵੇਗਾ।

ਪਿੰਡ ਦੇ ਸਰਪੰਚ ਗੁਰਮੀਤ ਕੌਰ ਨੇ ਕਿਹਾ ਕਿ ਪਿੰਡ ਵਿੱਚ ਪਹਿਲਾਂ ਕਦੇ ਵੀ ਅਜਿਹਾ ਪ੍ਰੋਗਰਾਮ ਨਹੀਂ ਹੋਇਆ ਸੀ। ਉਨ੍ਹਾਂ ਮੰਗ ਕੀਤੀ ਕਿ ਦੋਸ਼ੀਆਂ ਨੂੰ ਸਖ਼ਤ ਸਜ਼ਾ ਦਿੱਤੀ ਜਾਵੇ ਤਾਂ ਜੋ ਭਵਿੱਖ ਵਿੱਚ ਕੋਈ ਅਜਿਹੀ ਹਰਕਤ ਨਾ ਕਰੇ।

ਦੂਜੇ ਪਾਸੇ ਪ੍ਰਬੰਧਕ ਕਮੇਟੀ ਦੇ ਮੈਂਬਰ ਰਾਜੂ ਮਹਿਤਾ ਨੇ ਦੋਸ਼ ਲਾਇਆ ਕਿ ਪੁਲਿਸ ਨੇ ਬਿਨਾਂ ਕਿਸੇ ਕਾਰਨ ਲਾਠੀਚਾਰਜ ਕੀਤਾ ਅਤੇ ਕਈ ਬੇਕਸੂਰ ਲੋਕਾਂ ਨੂੰ ਵੀ ਜ਼ਖ਼ਮੀ ਕੀਤਾ ਹੈ। ਉਨ੍ਹਾਂ ਕਿਹਾ ਕਿ ਉਹ ਇਸ ਸਬੰਧੀ ਉੱਚ ਅਧਿਕਾਰੀਆਂ ਕੋਲ ਸ਼ਿਕਾਇਤ ਦਰਜ ਕਰਵਾਉਣਗੇ।

ਇਸ ਦੌਰਾਨ ਪੁਲਿਸ ਨੇ ਮੌਕੇ ਤੋਂ ਇੱਕ ਮੋਟਰਸਾਈਕਲ ਅਤੇ ਕੁਝ ਹਥਿਆਰ ਵੀ ਬਰਾਮਦ ਕੀਤੇ ਹਨ। ਥਾਣਾ ਮੁਖੀ ਨੇ ਕਿਹਾ ਕਿ ਜਾਂਚ ਜਾਰੀ ਹੈ ਅਤੇ ਹੋਰ ਗ੍ਰਿਫ਼ਤਾਰੀਆਂ ਵੀ ਹੋ ਸਕਦੀਆਂ ਹਨ।

ਸਰਹਿੰਦ ਨਹਿਰ 'ਚ ਡਿੱਗੀ ਕਾਰ, ਤਿੰਨ ਨੌਜਵਾਨਾਂ ਦੀ ਮੌਤ

ਸਰਹਿੰਦ ਨਹਿਰ ਵਿੱਚ ਡਿੱਗੀ ਕਾਰ ਵਿੱਚੋਂ ਤਿੰਨ ਨੌਜਵਾਨਾਂ ਦੀਆਂ ਲਾਸ਼ਾਂ ਕੱਢਦੇ ਹੋਏ ਗੋਤਾਖੋਰ

ਸਰਹਿੰਦ ਨਹਿਰ ਵਿੱਚ ਡਿੱਗੀ ਕਾਰ ਵਿੱਚੋਂ ਤਿੰਨ ਨੌਜਵਾਨਾਂ ਦੀਆਂ ਲਾਸ਼ਾਂ ਕੱਢਦੇ ਹੋਏ ਗੋਤਾਖੋਰ

ਸਰਹਿੰਦ ਨਹਿਰ ਵਿੱਚ ਡਿੱਗੀ ਕਾਰ ਵਿੱਚੋਂ ਤਿੰਨ ਨੌਜਵਾਨਾਂ ਦੀਆਂ ਲਾਸ਼ਾਂ ਕੱਢਦੇ ਹੋਏ ਗੋਤਾਖੋਰ

ਸਰਹਿੰਦ ਨਹਿਰ ਵਿੱਚ ਡਿੱਗੀ ਕਾਰ ਵਿੱਚੋਂ ਤਿੰਨ ਨੌਜਵਾਨਾਂ ਦੀਆਂ ਲਾਸ਼ਾਂ ਕੱਢਦੇ ਹੋਏ ਗੋਤਾਖੋਰ

ਸਰਹਿੰਦ ਨਹਿਰ ਵਿੱਚ ਡਿੱਗੀ ਕਾਰ ਵਿੱਚੋਂ ਤਿੰਨ ਨੌਜਵਾਨਾਂ ਦੀਆਂ ਲਾਸ਼ਾਂ ਕੱਢਦੇ ਹੋਏ ਗੋਤਾਖੋਰ

ਸਰਹਿੰਦ ਨਹਿਰ ਵਿੱਚ ਡਿੱਗੀ ਕਾਰ ਵਿੱਚੋਂ ਤਿੰਨ ਨੌਜਵਾਨਾਂ ਦੀਆਂ ਲਾਸ਼ਾਂ ਕੱਢਦੇ ਹੋਏ ਗੋਤਾਖੋਰ

АНТИСЕМИТИЗМ ВЫРВАТЬ С КОРНЯМИ!

Антисемитские настроения существуют на ряде предприятий. Партийные ячейки относятся к этому примиренчески

АНТИСЕМИТИЗМУ НУЖНО ОБ'ЯВИТЬ БЕСПОЩАДНУЮ БОРЬБУ

Выступления антисемитов на мясохладобойне продолжают вызывать отклики рабочих. Ряд собраний вынес и выносит строгие резолюции, требующие решительных мер против разжигателей национальной вражды. И, несмотря на это, некоторые партийные ячейки до сих пор ничего не предприняли для широкого освещения этого случая у себя на предприятиях, до сих пор не начата углубленная работа среди рабочих по искоренению антисемитизма. Особенно безобразное отношение к этому делу проявляют партийные ячейки мельницы «Коммунар» и автопромторга.

Секретарь ячейки «Коммунара» тов. Ефремов говорит:

— Углубленных раз'яснений через беседы среди рабочих не велем потому, что серьезных проявлений (как это понять? М. К.) антисемитизма у нас не наблюдалось. И, кроме того, евреев на мельнице нет.

Секретарь ячейки автопромторга т. Лопотков не отстает:

— Проявлений антисемитизма у нас нет.

Так ли это? Конечно, нет. Из бесед с партийцами на «Коммунаре» и в автопромторге выясняется, что слово «жид» завоевало среди некоторых рабочих прочное место. Оно—«общепотребительно» и поэтому секретари ячеек не видят в нем ничего позорного.

— Ну, что вы хотите взять от грузчиков, которые очень часто употребляют слово «жид»? Они народ отсталый,—оправдывается Лопотков.

На «Коммунаре» рабочие, не стесняясь, говорят:

— Разве жид будет так работать, как мы?

По их мнению выходит, что евреи стрижены все под одну гребенку, что все они лодыри и, вообще, нетерпимые в рабочей среде люди. И партийцы замазывают эти махровые проявления антисемитизма. Такое чиновничье благодушие секретарей ячеек, затушевывание ими проявлений национальной вражды является худшим примером примиренчества и хвостизма.

Нужно немедленно начать проводить беседы среди рабочих по раз'яснению контрреволюционной сущности антисемитизма. Презренная кличка «жид», оставленная царизмом, должна быть раз и навсегда выброшена из рядов пролетариата. Мнение отдельных партийцев, что «на Шинке все спокойно» нужно подвергнуть жесточайшей критике.

М. К—лов.

***

На овчинно-шубном заводе резких проявлений антисемитизма не наблюдалось, может быть, потому, что там нет рабочих-евреев

Но антисемитские настроения есть и они всплывают наружу.

Рабочий Потапов в ссоре обозвал рабочего Глядшейна «жидом». Этот выкрик случайно услыхал директор т. Метерев и сделал Потапову серьезное внушение. После этого явных оскорблений и нападок на евреев не было, но разговорчики потихоньку продолжаются. Техрука т. Мощитского очень часто ругают, когда он после разговоров с рабочими уйдет. «Он жид и проводит жидовскую линию»,—слышатся такие замечания.

Ячейке ВКП(б) и ФЗК нужно чутко прислушиваться к этим разговорчикам и своевременно давать отпор антисемитам.

Обсуждая случай на мясохладобойне, рабочие овчинно-шубного завода сказали свое слово: «За антисемитизм надо не только гнать с предприятия и из союза, а надо сделать так, чтобы антисемит не мог больше поступить в другое предприятие. Антисемитов на мясохладобойне надо судить».

Правильно решили рабочие овчинно-шубного завода. Они должны такой же твердый отпор давать антисемитам и антисемитским разговорчикам в своей собственной среде.

РАБОЧИЙ

***

Антисемиты в артели „Кожизделия" давно свили себе гнездо. Там даже на стенах уборной можно видеть антисемитские лозунги: „Бей жидов, спасай Россию".

Заправкой антисемитов является некто Антонов, а об'ектом его издевательств—еврей Хифец. Антонову зачем-то понадобился ящик, в который Хифец складывал обрезки кожи. Антонов хотел просто отобрать ящик, но Хифец не отдал.

Антонов решил мстить. Как-то Хифец зашел в цех, где работает Антонов.

— Уходи отсюда, жидовская рожа—заорал Антонов, а когда Хифец не послушался, другой рабочий, Гач, закричал:

— Бей жидов, спасай Россию.

Оскорбленный Хифец ушел. Для ликвидации этих гнусных выступлений антисемитов была создана специальная комиссия, которая предложила администрации вынести выговор Антонову и Гачу.

Третий антисемит—Ежов—где-то поймал крысу и чтобы поиздеваться над работницей-еврейкой Кербелевой бросил крысу на нее. Кербелева перепугалась.

Всех антисемитских словечек и подковырок, распространенных в артели, не перечтешь, но ясно одно—нужна серьезная раз'яснительная работа среди рабочих.

Нужно в корне пресечь антисемитские выходки и рассеять антисемитские настроения.

Monde 7/IX

LE SABBAT TROUBLE

Nouvelle inédite de I. L. PERETZ

Traduit du yidisch par L. Blumenfeld

Veille de Sabbat. Près de la porte un tas de balayures à jeter dehors. Dans un récipient, les nouilles passées attiédissent d'être arrosées de bouillon gras qui leur évite de se coaguler. Sur la table est posé le carafon de vin pour la cérémonie rituelle ; auprès, il y a deux pains tressés recouverts d'un mouchoir de soie à franges.

Zorah, le jeune bourgeois est revenu du bain en l'honneur du sabbat ; de ses doigts, il presse l'eau qui s'égoutte de ses papillotes. Myriam, sa femme, est devant lui et brosse sa lévite.

— Ah, le petit maladroit ! sourit-elle. A peine dix-huit mois qu'on est mariés et tu as eu le temps d'user tes vêtements ! Regarde-moi ça, sur le revers il y a des taches de chandelle.

Tout en le semonçant, Myriam gratte le suif avec ses ongles et passe la brosse dessus.

— En voilà assez ! supplie Zorah, tes mains vont te faire mal. Tu es tout essoufflée, laisse-moi !

— Peuh ! laisse mes mains tranquilles. Je ne veux pas qu'on dise à la Synagogue : voilà Zorah a pris une femme désordonnée qui ne lui nettoie même pas ses habits de fête !

Ce disant, elle remarque une autre tache, en se penchant la brosse à la main, son pâle visage se pourpre, les yeux brillent et le souffle lui manque. Mais elle a néanmoins gain de cause : Zorah lui baise la tête.

— Est-ce ma coiffe qui t'attire tellement ? sourit Myriam en se dégageant.

Et baissant soudain la voix, elle ajoute : Tu n'as donc pas honte devant ma mère !

La coiffe qu'elle porte sur la tête et sa mère qui feint de chercher sa Bible dans l'armoire aux livres, voilà les deux obstacles pour la jeune Myriam...

Avant le mariage, Myriam avait deux épaisses et longues nattes de cheveux d'un blond soyeux .Toutes ses camarades enviaient à Myriam sa superbe chevelure. Quand les gens voyaient ces cheveux, ils ne manquaient pas de dire : voilà le Penchant mauvais qui passe... Son fiancé frissonnait de volupté chaque fois qu'il pouvait s'emparer d'une natte de Myriam... Mais, hélas ! cela pouvait-il arriver souvent à Zorah de rencontrer sa fiancée ? Ils se sont vus tout juste deux fois : dans la nuit de Chevouoth et à Pâque. D'ailleurs ce fut l'occasion d'un épouvantable scandale. Les fiancés furent vus se promenant hors du village.... On les prit en flagrant délit de conversation sans témoins... Le rabbin convoqua les parents des jeunes gens ; il leur dit : je crois sincèrement en la pureté des enfants, mais je vous conseille de célébrer sans tarder le mariage...

Seril la grande, la mère de Myriam n'eut guère le temps d'achever toutes les enveloppes des lits de plume. Le père de Zorah n'avait pas encore reçu toute la dot, mais le mariage eut lieu et les blondes tresses soyeuses furent fauchées.

Myriam versa de chaudes larmes.

Bien qu'affairé au milieu des hommes, Zorah ressentit un choc lorsque les ciseaux attaquèrent la chevelure de sa jolie fiancée. Aussi pendant le service du bouillon-au-yeux-d'or, Zorah et Myriam avaient un air triste et désespéré.

Ah! la coiffe, la malheureuse coiffe!

Les cheveux repoussaient, mais il fallait aussitôt les raser. Zorah lui parlait de certaines villes où les filles d'Israël portaient la perruque, voire gardaient leurs propres cheveux. Seulement Myriam savait que Zorah était quelque peu léger sur le chapitre de la stricte observance. D'ailleurs, ne disait-il pas que si, Dieu aidant, il gagnait à la loterie (il ne comptait point faire fortune en trafiquant), il donnerait quelques billets de mille à sa belle-mère et filerait avec Myriam dans une grande cité moderne...

Myriam ne veut pas entendre parler de tout cela. Elle le supplie de n'y jamais faire allusion. Elle le couvre de baisers pour qu'il se taise à ce sujet.

D'abord, comment laisser toute seule une mère âgée ? Même avec de l'argent, si elle tombe malade... Et puis, Myriam tremble à l'idée d'aller vivre dans ces villes enfoncées dans le péché. Que de telles villes existent, cela ne fait pas même l'ombre d'un doute, puisque Zorah l'affirme. Quoi, elle sait par la Bible féminine qu'existèrent des villes telles que Sodome et Gomorrhe, où les

mœurs étaient encore plus relâchées. Les lits en fer des voyageurs, les orphelins enduits de miel... Et, somme toute, qui sait ? Dieu peut envoyer ses anges et détruire en un clin d'œil les cités corrompues d'aujourd'hui....

Elle sait que Dieu, béni soit-il, attend longtemps... Il patiente jusqu'à ce que les méchants reviennent de leurs erreurs...

— Je n'irai pas dans ces villes-là, Zorah. Quand on dit que c'est mal, alors je m'en garde, voilà tout.

Mais sa mère cause encore plus de tourments à Myriam.

C'est indéniable : Seril la grande aime sa fille plus qu'aucune mère au monde. Elle ne lui dit jamais un mot plus haut que l'autre. Mais depuis qu'on a surpris le couple se promenant ensemble avant le mariage, la pieuse mère surveille tout avec vigilance...

— Tu es, dit-elle à Myriam, une âme pure, mais ton cœur est trop doux, alors que pour combattre le penchant mauvais il faut justement une rude santé, une résistance vigoureuse, la force d'un lion, car le penchant mauvais est pire que la vipère.

Ainsi la grande Seril prit entre ses mains la douce et débonnaire Myriam, lui recommandant de s'opposer aux tentation et embûches du Malin. Mais la tête pleine des horreurs infernales décrites par Seril, Myriam avait d'horribles cauchemars.

Dès que Zorah quittait la maison, les sermons entraient dans la danse.

La mère de Myriam savait beaucoup de choses; elle connaissait de mémoire toute sa Bible y compris les additions truffées de paraboles. Dès qu'elle ouvrait la bouche pour parler de ses lectures, Seril était dans son milieu préféré. L'Enfer lui était aussi familier que sa maison. Ici on cuit dans la poix brûlante, là on allume un feu noir et les démons grillent les âmes comme une volaille à la broche. Elle savait pourquoi les uns étaient pendus par la langue, les autres projetés entre ciel et terre où vautours et corbeaux leur grignotent la chair. Pourquoi des humains sont condamnés à courir à travers les forêts vierges où les scorpions leur piquent la plante des pieds... Pourquoi l'on écorche la peau des hommes que l'on couvre ensuite de ronces... Et les malheureux qui puisent de l'eau avec un broc sans fond...

Heureusement, terminait-elle, que Dieu est plein de miséricorde ; il désire seulement la repentance... Myriam écoutait sa mère avec des battements de cœur, les lèvres tremblantes et le visage blême...

Cela avait de quoi l'effrayer. Ne sait-elle pas que les humains sont pécheurs ? Le plus mauvais pour elle, c'était pendant ces journées troubles d'impureté... alors que la femme est hantée par les démons et que dansent autour d'elle de mauvais esprits... que la femme ne doit pas même se regarder dans un miroir, que ses regards rient de cribler de taches corrosives. Car même son souffle est alors plein d'impureté... Ses vêtements couverts de dibouks et de bêtes étranges... Mon Dieu, ce que Myriam tremblait pour son Zorah !...

Et Seril la grande était fidèle au poste. Elle prévenait tout insinuant interrogatrice. Dis, fillette, peut-être est-ce venu ?... Tu en fais un mystère ! Fais attention, mon enfant, tu risque de perdre toute ta vie dans les plus lourds péchés !... Regarde bien, ma fille, sois prudente, peut-être est-ce venu... Dieu ne le veuille !

Un jour Myriam, curieuse, interrogea sa mère :

— Dis, petite mère, pourquoi mon Zorah prend-il cette chose avec tant de désinvolture ? Quand je lui lance des clefs, pour que ma main impure ne touche pas la sienne, il pouffe de rire...

— C'est un tort, c'est un péché, dit-elle mère, mais les hommes ont ça dans le sang. Que savent-ils de nos tourments à nous femmes.... D'ailleurs, ils ne craignent goutte. Un homme étudie une page de Talmud et dix pages de péchés lui sont pardonnées.Et quand craignent-ils le jugement ? En tout, une fois l'an aux grands jours redoutables. Quant à nous, pauvres femmes que nous sommes, nous, conçues selon sa volonté, pour un rien nous tombons comme mouches... N'oublie pas nos transes pendant la grossesse, l'enfantement quand l'âme est suspendue à un cheveu. Et qu'avons-nous en notre faveur ? Juste notre Bible en rudiment... Nous qui ne portons pas les quatre franges rituelles. En tout, trois actions à remplir, mais il y faut veiller et se préserver d'une méprise comme du démon...

Pour peu que ton œil suive le même objet que son œil, que votre souffle se rencontre, vlan ! Lilith aussitôt s'empare, elle a crié victoire, a fait l'ascension vers le siège de l'honneur et déjà l'affaire prend une ampleur... Le temps de respirer, et voilà que meurent des nouveaux nés, les femmes en couches...

Myriam entendit longtemps à ces terribles propos de sa mère. Combien de fois, en effet, n'a-t-elle pas fixé le même objet que son Zorah et son haleine a croisé celle de son mari alors qu'elle était impure... Qu'elle se sentait pécheresse devant Dieu, et tremblait, toute à l'idée que la nuit son âme irait inscrire au registre céleste ses lourds péchés...

Le village reçut un jour tout l'appareil de la justice humaine. Les gens s'y rendirent pour voir opérer les inébranlables dispensateurs de peines. Myriam y assista aussi, pourquoi pas ? L'homme jugé apprit enfin sa condamnation aux travaux forcés et il tomba évanoui, écroulé comme une masse inerte. Depuis ce jour-là, Myriam tremble encore davantage devant Dieu, juge beaucoup plus redoutable que l'humain. Ici le procureur accusait d'une voix faiblarde, son débit était inhabile et rocailleux, tandis que devant Dieu se poste Satan dont l'adresse confondrait un monde... Là-haut on ne vous inflige pas les travaux forcés, mais on vous rôtit et on vous brûle dans le feu éternel...

Comme l'âme languira à ce moment : songe avec terreur Myriam. Elle a froid dans tous ses membres ; son cœur reçoit comme des piqûres d'aiguilles.

Zorah ignore cet état, car en sa présence Seril la grande se tait. Aussi Myriam n'est plus la même quand son mari est à la maison.

Seulement Zorah travaille ; il reste à la maison vendredi soir et le jour de sabbat.

La nuit non plus ils ne sont pas chez eux. Seril dort fort peu, et va très tard au lit où elle ne cesse de réciter ses prières et de se frapper la poitrine en faisant ses confessions à Dieu.

Zorah grince quelquefois des dents, mais il ne peut rien dire. Pour une fois qu'il a été incorrect avec sa belle-mère, Myriam a pleuré jusqu'à se rendre malade. Il se garde désormais d'la contrarier, vaille que vaille.

(Voir la suite page 15).

MONDE

TRANSFORME ET AMELIORE

à partir du 15 Octobre, si vous l'achetez au numéro vous coûtera 1 fr. 50

Donc, pour les cinquante-deux numéros d'une année:

soixante-dix-huit francs

par contre

SI VOUS ETES ABONNÉS

il ne vous coûtera que:

50 frs POUR UNE ANNÉE

25 frs POUR SIX MOIS

c'est à dire que le numéro qui vous coûte actuellement **un franc**

EN DEPIT DES TRANSFORMATIONS ET DE L'AUGMENTATION DES PRIX NE VOUS COUTERA PLUS QUE

quatre - vingt - seize centimes

et que vous aurez la possibilité de vous libérer du montant de l'abonnement en cinq versements de **10 frs** s'il s'agit d'un abonnement d'un an ou en deux versements de **12 frs 50** s'il s'agit d'un abonnement de six mois.

SI VOUS ETES DEJA ABONNES

n'attendez pas le 1er Janvier pour renouveler le montant de votre abonnement, même s'il n'est pas arrivé à expiration. Son renouvellement ne vous coutera alors que:

40 frs s'il s'agit d'un abonnement de une année

20 frs s'il s'agit d'un abonnement de six mois

nos lecteurs nous écrivent

PETITE SATIRE DE L'OR

Un lecteur nous envoie la satire suivante dédiée à J.-C. Mariátegui qui la lui a inspirée :

Il y a des hommes qui collectionnent des livres qu'ils ne lisent pas, des timbres-poste ou des tickets de tramway.

Vous allez me dire que c'est parfaitement idiot : le bibliomane illettré est un snob, le philatéliste un maniaque et le troisième un vulgaire crétin, mais que ces passions sont inoffensives.

Minute ! Je dis au contraire qu'elles sont excessivement dangereuses !

Ainsi, dans ma ville natale, jadis, les cancres de ma sorte thésaurisaient les noyaux de cerises. Chez nous, on appelle cela des « pirettes ». Ces pirettes donc, étaient l'objet d'achats, de trocs et d'enjeux ; d'enjeux surtout : on les jouait de toutes façons : aux cartes ou à l'adresse.

Chacun possédait un sac, lequel contenait le trésor.

Après la partie, on comptait son gain ou sa perte ; on éliminait rageusement les noyaux de prunes (qui n'avaient pas cours) et qu'un faussaire avait glissés subrepticement dans sa mise.

Il me souvient qu'un jour, à la suite d'un différend entre deux joueurs, des clans se formèrent et qu'il s'ensuivit une bataille rangée au cours de laquelle j'eus le nez endommagé.

Nous étions des collectionneurs en herbe, de la sorte la plus féroce : il nous fallait arrondir notre bien, et je vous demande de me dire en vérité, dans quel domaine la valeur d'une collection n'est pas en proportion du carré ou du cube de la pauvreté des autres.

Ah ! si le monde entier avait attribué à ces pirettes la même valeur que nous, j'aurais pu, un jour, me payer une belle automobile !

Et surtout, ne riez pas, car bien des choses n'ont qu'une valeur factice !

Ainsi, l'or !

Je vous concède qu'on peut en faire de plus belles choses qu'avec des pirettes (dont nous fabriquions cependant des chaînes, si je vous apprendrai comment si vous l'ignorez) mais pas cependant avec celui qui se trouve, en barres, dans les caves de la Banque de France.

On ne peut pas en fabriquer des violons : ni des pipes ou des fauteuils-clubs : ils seraient trop pesants ; ni, sans alliage avec un « vil métal » des machines ; bref, ni rien de bien utile.

Cet or n'a donc d'autre valeur que celle qu'on veut bien lui attribuer et qui a sa source, j'imagine, dans une très antique manie (et qui s'est généralisée) de collectionner cette poudre jaune et rare.

Alors, nos maîtres sont des collectionneurs ?

Oui-da !

Quand je vous disais que ce sont des gens dangereux !

Car c'est leur faute si je me suis fait casser la figure, une première fois pour des pirettes, et une seconde fois en 1914.

Je vous demande encore de me dire si, à votre avis, je suis normalement équilibré.

Claude Clément.

LE SABBAT TROUBLE (Suite de la page 5)

Parfois Zorah scrute Myriam et la questionne :

— Qu'as-tu donc, Myriam-ma-vie, où as-tu mal ?

— Moi, voyons, fait Myriam, un pâle sourire aux lèvres. Dès que tu rentres à la maison, je suis heureuse comme une enfant, pourvu que l'on ne nous jette pas le mauvais œil...

Le mauvais œil, voilà ce qu'elle craint. Les gens sont si envieux. L'après-midi du Sabbat, quand Zorah fait une petite sieste par les temps chauds, les fenêtres sont ouvertes, alors Myriam s'approche du dormeur sur la pointe des pieds et souffle sur lui afin de le préserver du mauvais sort... Sait-on jamais ? Quelqu'un passe et vous transperce d'un regard maléfique, l'espace d'une seconde, et le tour est joué. Zorah suscite l'envie car il est beau et a le corps parfumé que c'en est une véritable griserie.

Si seulement il était encore un peu plus strict dans certaines observances... songe la douce Myriam. Mais, toujours la même chose, sa mère le lui a bien dit, un homme peut se permettre tout... Puisqu'il a 613 mitzvas, donc une de plus ou de moins, peuh !

Zorah insiste auprès de sa femme pour qu'elle se fasse examiner par un médecin. Mais Myriam n'en veut pas entendre parler : Ah, si seulement tu étais toujours à la maison... toujours !

Il écoute avec un doux sourire, mais ne saisit point le vrai sens de ces propos. Myriam se gardera bien de dénoncer jamais sa mère... Zorah ne saura donc ce qu'elle souffre en son absence.

Mais voilà le Sabbat qui approche... Rien à craindre de la mère. Zorah peut partir. Qu'il se rende à la synagogue. Pendant le saint jour du sabbat Myriam ne craint pas sa mère qui est toute bonté...

— Myriam-ma-vie, fait sa mère quand Zorah a passé le seuil, c'est maintenant sabbat.

Habille-toi et soigne ta toilette... Quand ton mari rentrera de la synagogue en compagnie des anges sabbatiques, tu pourras courir au devant de lui la joie au visage, l'allégresse dans les yeux, avec la paix et la sérénité, le meilleur de toi, pour cela tu mériteras...

Un gros baiser de Zorah, achève Myriam dans un éclat de rire joyeux.

Seril la grande n'est pas enchantée de cette intervention audacieuse, mais on est le saint jour de sabbat et pas une parole désagréable ne sortira de sa bouche. Elle approche de son nez sa grosse Bible, chausse ses bésicles et commence sa lecture sacrée.

Myriam suit, souvent de tout son cœur ; certains récits sont captivants. Elle rit et toute la chambre retentit de cet éclat argentin. L'histoire qui l'amuse beaucoup, c'est celle où le jeune Abraham démolit à coup de hache toutes les idoles de son père à qui il déclare que le plus grand Dieu a massacré tous les petits. Elle tremble de terreur qu'Isaac ne reconnaisse Jacob qui lui prépare son plat préféré en se faisant passer pour Esau. Elle a des larmes dans les yeux lorsque Jacob rencontre Rachel au puits. Elle déteste Laban d'avoir trompé Jacob. Si jamais l'on avait trompé ainsi Zorah... Brrrr ! Cela lui fait froid dans le dos. Mais elle se rassérène à apprendre que Jacob finit par avoir et Léa et Rachel...

Enfin sa tête s'alourdit, ses paupières s'abaissent, Myriam s'assoupit. Un bon et gracieux sourire joue sur son pâle visage qui peu à peu se rosit... La voix de sa mère la réveille doucement :

— Myriam ! Myriam !

— Quoi, petite mère, j'écoute la lecture...

— Ce n'est pas ça que je veux dire.

— Quoi, alors ?

— D'après mon calcul, ça doit être aujourd'hui... Tu comprends ma fille... ça doit être venu...

— Pas encore, petite mère.

— Fais bien attention, ma fille !

Myriam ne tarde pas à fermer les yeux. Mais derechef, sa mère la réveille :

— Myriam, ça doit y être... Dommage, nous aurons un sabbat troublé...

La jeune femme éprouva que sa mère avait raison... Toujours assoupie, les fines lèvres de Myriam ne s'éclairaient plus d'un doux sourire. Zorah ne pourra plus s'approcher d'elle pendant son impureté...

Pendant ce temps, Zorah, la cérémonie à la synagogue terminée, se hâte vers le foyer pour retrouver sa Myriam chérie.

Arrivé devant la maison, il s'arrête un instant pour voir du dehors ce qui se passe au foyer. Sa belle-mère continue sa lecture de la Bible et l'envie lui prend d'ouvrir la porte sans faire du bruit et à pas de loup il s'avance vers sa Myriam qu'il couvre de baisers en lui souhaitant le bon sabbat.

— Pécheur en Israël, lança de toutes ses forces Seril la grande.

Myriam, terrifiée, s'évanouit.

Ce fut en effet un sabbat troublé.

J. L. PERETZ.

[redacted]

М. Горький

Об антисемитизме

(ПО ТЕЛЕФОНУ ИЗ МОСКВЫ)

МОСКВА, 25 сентября. (Соб. вор.) Газета «Правда» печатает статью М. Горького «О антисемитизме». В своей статье Горький, — он пишет, — не ставит себе задачей исследовать вопрос о происхождении антисемитизма. Он только хочет сказать, что, по его мнению, антисемитизм, как и всякая национальная вражда, враждебен духу социализма, потому что, как и всякая вражда, он разделяет людей, ослабляет силы, которые должны быть объединены в борьбе против общего врага — капитала.

Горький говорит, что, по его мнению, антисемитизм выгоден только буржуазии, потому что, как и всякая национальная вражда, он отвлекает внимание рабочих от их внутреннего врага.

В нашей стране, где [illegible] антисемитизм, как явление, враждебное советскому строю, преследуется законом, [illegible] Горький.

Но возникает, и очень, может [illegible] вопрос, должна ли партия, [illegible] перед собой задачу: всех [illegible] коммунистов 12-й годовщины Октября [illegible] у нас [illegible] фашизма. Что это [illegible] существования [illegible] самой [illegible] другую вредность, которой [illegible] советским. Можно ли видеть [illegible] утверждении [illegible] партийных газет, что [illegible] евреями антисемитизма? Думаю [illegible] уверен, что [illegible] не [illegible] коммунисты, ибо ПАРТИЯ УМЕЕТ РЕШИТЕЛЬНЫЙ РУКОЙ ВЫМЕТАТЬ ГНИЛЬЕ СОР ИЗ СВОИХ РЯДОВ, ЧТО ОНИ ИЗБРАЛИ ЛИШЬ ПОЛУЧЕНИЕ ИМИ ПАРТИИ ДЛЯ ПРИКРЫТИЯ СВОИХ ГНУСНЫХ ДЕЛИШЕК.

Я сам [illegible] [illegible] [illegible]

אינסטיטוט פאר אידישער קולטור

בא דעם אנטישעמיטישער ווייסגשטלעכער אקאדעמיע

אין אינסטיטוט פאר אידישער קולטור (די פראפעסאָרן־אָרגיע) האָבן דער ראש־ישיבה פראפעסאָר מן א.ס.ס.ר. גא־שעשיקס די רעזאָלוציעס מן דער גא־פאָרדער פאָר אידישער קולטור בא דער אקאדעמישער וויסנשאפטלעכער אקאדעמיע אין לענינגראד פאָרגעשלאָגן, אז מען זאָל אויסשליסן פון דער אקאדעמיע אלע אנטישעמיטן. דער אינסטיטוט האָט באשלאָסן, אז ער וועט נישט אָנערקענען קיין דיפלאָמען פון דער אקאדעמיע, אויב אין איר וועלן זיך באַפינדן אנטישעמיטן.

АНТИСЕМИТ—АГЕНТ КОНТР-РЕВОЛЮЦИИ

ВОЗМУТИТЕЛЬНЫЕ АНТИСЕМИТСКИЕ ВЫХОДКИ ДЕРБЕНТСКИХ ВРАЧЕЙ ДЕРЯГИНА И ПРОМТОВА

Антисемитизм — самое вредное, подлое оружие в руках буржуазии для борьбы с рабочим революционным движением.

Нужду, голод, бесправие found ку рабочего класса и крестьянства русская буржуазия и помещики приносила „еврейскому духу", злой воле этой нации. Гнусные гонения на евреев имели целью отвлечь внимание рабочих масс от революционной борьбы. Организованные еврейские погромы царское правительство старой России направляло, отвлекая масса от истинных виновников их страданий и направляло его на евреев.

Тогда, набитую и запуганную дух массу удавалось... вовлекать в еврейские погромы. Свидетелями этих погромов мы бывали и во время гражданской войны.

С момента организации советской власти национальной враждебности и национальному антагонизму в пределах нашего союза конец. Проводимая советской власти направлена на единение трудящихся всех национальностей, на поднятие культурно-экономического уровня отсталых национальностей.

В Советском Союзе антисемитизму—нет места и кто попытается применить это контр-революционное жало, тот только получит по зубам.

Однако, антисемиты есть и сейчас. Они опасны.

Но гораздо опасней „культурный" антисемит, не он сознательно, убежденно сеет национальную вражду, вносит рознь в семью трудящихся, стоящую единой волей строить новое общество — социализм.

Таких „культурных" антисемитов, главным образом среди части медицинского персонала Дербента.

Идеологами, вдохновителями этого антисемитизма среди врачебного персонала были доктор Дерягин и доктор Промтов.

Старший доктор Дерягин уехал в отпуск. За время его отсутствия в амбулаторию, которой он заведовал, произошла перемена. Доктор Хазанов (еврей) был переброшен туда для работы. Возвращается Дерягин из отпуска, выходит в свою амбулаторию и, увидев работающего Хазанова, спрашивает: „А где работает здесь?". На другой же день доктор был снят с работы в амбулатории.

Санитар Юсуфович с 1926 года работал в больнице. Никаких замечаний, никаких взысканий за это время не получал. Приезжает Дерягин, и с первых же дней проявляет к нему враждебное отношение. За время своей службы с Дерягиным Юсуфович слышал на придирки Дерягина: „Не знаю чем не угодил ему от доктора Дерягина мне проходу нет". Бил придирается, несмотря время, потом Юсуфович (еврей) без всякой причины переводился сторожем, потом дворником, а затем конюхом. Перебросили эти проходит за короткое время. Когда Юсуфович был конюхом, пропадает лошадь. Дерягин, не дожидаясь выяснения причины пропажи лошади, увольняет со службы Юсуфовича. Через три дня лошадь обнаруживается. Обнаруживается сейчас же после увольнения Юсуфовича. Странное совпадение. Сознание органам восстановляет на прежней службе Юсуфовича, как неправильно уволенного, но согласам это удается только после преодоления упорного сопротивления д-ра Дерягина.

Как-то д-ру Хазанову нужно было выехать в село для осмотра [illegible]. К этому времени у него поднимается температура. Хазанов приходит в амбулаторию и приносит свой термометр, как более надежный, чтобы при Дерягине измерить свою температуру и показать, что он болен и сейчас выехать не может. Дерягин, проверяет и Хазанову [illegible], заставляет на том, чтобы на [illegible] амбулаторным термометром. Хазанов [illegible] на том, что его термометр правильно показывает температуру. При этом обращение Дерягина было [illegible] грубым и предвзятым. Дерягин старался показать окружающим, что якобы Хазанов подыгрывает, но это ему не удалось, что Хазанов действительно [illegible].

Приезжает в Дербент на [illegible] для работы в железно-дорожной больнице врач еврей Штейн. Дерягин [illegible] Штейна к своему единомышленнику (такому же антисемиту, как и сам) и другу Промтову, которому представляет [illegible]. Промтов отворачивается от Штейна и бросает: „Я [illegible] как Дерягин, [illegible] такому поступку Промтова и, выбежав в другую комнату, кричит: „Я сам жидофоб, но такого, как Промтов, в жизни не видал".

Военный Хлебников заболел и получил рецепт от д-ра Хазанова. Хлебников с этим рецептом идет в аптеку к аптекарем и встречается с Дерягиным. Последний грубо выругал Хазанова: „он не врач, а сапожник" и разорвал рецепт на куски.

Вот отдельные, мелкие штрихи из жизни и деятельности д-ра Дерягина, подмеченные случайно. Если внимательней покопаться в деятельности Дерягина, то сколько бы таких безобразных фактов антисемитизма можно было бы еще обнаружить!

Внимание товарища Дерягина на занятия доктор Промтов, который без всяких прикрытий говорил о своей ненависти к евреям. Эта ненависть доходила до того, что он в зимнюю стужу сидел в квартире без стекол, не желая, как он говорил, дать заработать еврею-стекольщику, единственному в городе Дербенте.

Своим знакомым Промтов говорил:

— Я ромнулся в городе русского портного. Не заказывайте евреям, идите к русскому, хотя он шьет хуже еврея, но все таки он свой.

Когда в Дербент приехала комиссия для расследования всех этих безобразий, Промтов протестовал: „Докрашивают одних лишь евреев".

В своем „знаменитом" на 32-х листах протесте Промтов договаривается до того, что поступки ДСПС, комиссии которого расследовала эти факты, находит результатом разложения.

Национальная вражда, вносимая в среду врачебного коллектива, не могла не отразиться на состоянии медицинской помощи. Пациенты рассказывают чудеса об отношении к себе врачей. В аптеке рецепты обнаружены были [illegible] в расходовании медикаментов. При большом хищном кривце обнаружено 6 видо [illegible]-химика.

Преследование врачей-евреев Дерягиным и Промтовым дошло до того, что доктор Хазанов (еврей) в течение одного года перебрасывался с места на место 4 раза, а доктор Исаев (тоже еврей) в течение этого же года перебрасывался с места на место 11 раз. Материальное положение врачей-евреев резко отличалось от материального положения других врачей. Молодые врачи-евреи не могли иметь приятели, им се не давали.

Врачи-евреи сознательно дерзали на таких работах, на которых [illegible] не могли накапливать необходимый врачебный опыт. Из делегательская над евреями-врачами в течение трех лет не было конца.

Пора им положить конец. Пора, наконец, дать решительный отпор агентам контр-революции—антисемитам, выступающим под флагом антисемитизма нанести удар социалистическому строительству.

Ибр. Мамудов.

ОБРЕЗАТЬ КОГТИ АНТИСЕМИТУ

Кулачье травит и преследует еврея-крестьянина

Борьба с антисемитизмом—не наше дело—считает Новгородский РИК

Три года тому назад в д. Глухая Кересть, Новгородского района, судьба занесла еврея Зельмановича. Деревня насторожилась и недружелюбно поглядывала на пришельца. Но Зельманович начал жить трудом, как-то не вязавшимся с представлением крестьян о евреях. Он обзавелся крестьянским хозяйством, приобрел лошадь, корову и небольшой участок земли. Еврей на земле стал таким-же крестьянином, как окружающие его русские соседи, и отношение бедняцкой части деревни постепенно изменилось в лучшую сторону. Это отношение совершенно улучшилось после того, как крестьяне увидели в Зельмановиче и качества общественника. По его инициативе от железной дороги был устроен подъездной путь к деревне, что давало возможность более лучшего обыта для изделий лесного промысла, развитого в деревне.

Но зажиточно-кулацкая часть деревни попрежнему питала вражду к Зельмановичу. Кулаки начали травлю еврея и его семьи.

Выразителем этого антисемитского наступления кулачья явился зажиточник-подкулачник Борисов. Он, как и другие кулаки, не мог мириться с мыслью, что еврей может быть равноправным членом общества. К тому-же Борисов жаждал воспользоваться домом, где живет Зельманович, предполагая открыть там чайную. Началась открытая травля Зельмановича. Видя, что это не помогает, Борисов начинает таскать Зельмановича по судам, вплоть до Облсуда, пытаясь доказать, что Зельманович неправильно владеет домом. Антисемитские вылазки и здесь закончились неудачей. Тогда антисемит начинает пользоваться другим методом. Надо восстановить против Зельмановича общество, отобрать у него землю—тогда ненавистный еврей не выдержит.

И первая возможность немедленно-же используется Борисовым. Деревне нужно кладбище. Борисов, желая расположить крестьян в свою сторону, соглашается отдать под кладбище часть своей земли. Считая вопрос о кладбищем разрешенным, крестьяне успокоились и не стали искать другого места. Но как только потребовалось хоронить, Борисов отказался от своего предложения.

— Не дам своей земли, пока не отберете у жида его землю!

Никакие уговоры на Борисова не подействовали, и крестьяне вынуждены были вынести постановление об отобрании земли у Зельмановича. Разработанный, распаханный и унавоженный участок Зельмановича был передан Борисову. Антисемит добился своей победы.

РИК, куда обратился Зельманович с жалобой, проявил политическую слепоту и отмахнулся, заявив, что это не его дело. Явно неправильное постановление крестьян, лишивших в угоду антисемиту еврея крестьянина земли, осталось неопротестованным.

Мы требуем немедленного пересмотра этого классово-неправильного решения. Земля должна быть возвращенной Зельмановичу. Кулачье и виновники травли евреи должны понести суровое наказание. Когти антисемитизма надо немедленно обрезать. Необходимо также сделать четкие выводы и из странного поведения РИК'а, считающего, что борьба с антисемитизмом, не его дело. Люди, замазывающие антисемитизм должны расцениваться как прямые пособники его.

Годичный акт института еврейской культуры ВУАНа

Сегодня институт еврейской культуры ВУАН на публичном собрании будет отчитываться за свою годичную работу. Кафедра еврейской культуры была преобразована, по постановлению Наркомпроса Украины, в институт лишь к концу учебного года. Таким образом проделанную работу следует отнести за счет кафедры. Последняя возникла в феврале 1928 года, постепенно развернувшись в крупнейшее научное учреждение, по вопросам еврейской культуры.

В институте при институте еврейской, ... следующие ... литературная, ... ряд комиссий, среди них ... по изучению еврейского народного ...

Библиотека института имеет свыше 10-ти тысяч ... библиографический кабинет, музей, отдел прессы.

Вокруг института ... большое число научных ... рантов. Институт имеет ... стоянных издания—«... (Записки) и «Дер Идише ... (Еврейский язык) и готовит к ... ряд научных работ. В Одессе существует филиал института.

Музыкальная комиссия ... разработала 350 ... песен, из которых ... фонтерфе. Комиссия ... ческого оловаря для ... школ, библиотек и ...

В ... комиссии ... института работает проф. Либерман.

Киевские еврейские земледельческие коллективы

Еврейский окружной комитет ОРТа организовал в Киевском округе пять трудовых сельско-хозяйственных артелей с общим количеством в 100 семейств (300 человека). Артели эти имеют 719 гектаров земли, из которых 407 пахотной. Работа по освоению вспашки проведена ... ...сполностью и на днях посев будет ...

Надо ... что работа ... артелями проводится ... Артели обслуживаются агроперсоналом ОРТа.

В самом Киеве ... огородная артель ... на 30 гектарах земли. Уже в этом ... артель сдает Сорабкопу до 10.000 пуд. картофеля. Плодосовощи, а «Плодосовощ» — фасоль. Вся работа проводится исключительно силами членов артели. Сейчас в соответствующих организациях поставлен вопрос об отводе этому коллективу еще 100 гектаров земли. При этом же ... коллективе предполагается организовать молочную ферму. Молоко будет полностью поступать в распоряжение Сорабкопа для ... населения.

◆ ... Еврейского ... Академии Наук ... СРСР ... плана Харьковского Института Сходоведения ... ...ного кружка в Харькове.

◆ Інститут ...ської культури при ВУАН. За ...ням НКО, при ВУАН має почати працювати ...ститут єврейської культури. ...

◆ ... и Харькове ...

◆ ... ...ме до 6-ти ...

◆ ... ...ління Сіверщини. 10-го ...ського філії ВУАН. Збори ...

Годовщина института еврейской культуры

На торжественном собрании, посвященном годовщине института, с приветственной речью выступил президент ВУАН академик Заболотный, выразивший уверенность в дальнейшем развитии института. В своей ответной речи директор института проф. Либберг подчеркнул братское единство еврейского и украинского культурного процесса.

С приветственными речами выступа... ... т.т. Гульно — от ОПК, Лазаришин — ОСПС, проф. Посвольский — Марксо... Левицкой кафедры, Номин — от ... американской еврейской ком... ...он газеты «Фрайгайт», член ВУЦИК ... работница Лес и др.

Торжественное собрание закончилось обстоятельным докладом проф. Либберга о работе института и перспективах его ближайшей деятельности.

Классы и партии в палестинском восстании

(Письмо из Дамаска)

Своими с палестинских арабов переходят к открытому вооруженному выступлению. Восстание началось стихийно и только впоследствии приняло организованную форму. Палестинский пожар вспыхнул, как он не раз вспыхивал и до прихода англичан. Свет его пламени осветил не только ненависть арабских масс к английским империалистам, но и глубокие внутренние противоречия в стране. Они [illegible] на поверхность. Национальное восстание приобрело возможности сбросить свою [illegible] продукцию в городах.

Не лучше, если не хуже, положение крестьян (феллахов). Большая часть земли в Палестине принадлежит помещикам, которые сдают ее в аренду крестьянам. Сионистская колонизация, подняв до небывалой степени спрос на землю, [illegible] и целеустремленно [illegible] на нее, побудила арабских помещиков стоимость своих арендаторов [illegible] с земли и передавать ее сионистам. За последние годы эта экспроприация крестьянских арендных земель приняла широкие размеры и повлекла за собой кровавые столкновения в ряде пунктов, где арабские помещики и сионисты колонизаторы выступали единым фронтом против арабского крестьянства. Этот процесс обезземеления охватывает в широкой степени и крестьян-мелких собственников, ра-

[illegible] вынужденных вследствие невозможности конкурировать с капиталистическим сионистским хозяйством, от участка с.-х. [illegible] и поступать [illegible].

Социальные и [illegible] арендаторы и обезземеленные крестьяне устремляются в города, но и здесь они сталкиваются с сионистской колонизацией. На [illegible] тысяч еврейских иммигрантов в Палестину вернется немногие тысячи осядут на землю. Громадное большинство осядет в городах, где они устроились и на [illegible] мелких торговцев, [illegible] ремесленников, кустарей и рабочих. Новоприбывшие остаются конкурентами между еврейскими [illegible] арабами. Поэтому основных врагов [illegible] сионистских [illegible] (феллахов) и бедуинов—присоединяется [illegible] городское [illegible] ремесленники, [illegible] слои рабочих.

Все эти [illegible] сразу не может [illegible], что истинный враг [illegible] сионизм. Легко [illegible] свой гнев [illegible] еврею. Арабские [illegible] массам это на руку.

Разжувая национальную розень, они хотят отвлечь внимание арабских трудящихся от [illegible] и [illegible] эксплоататоров.

Так называемая либеральная партия (группирующаяся вокруг рода Нашашибы), партия крупной торговой буржуазии и ростовщиков, по существу склонна к соглашению с сионистами. Притоки капиталов в страну, развитие торговли—все это [illegible] представителям этой партией слои. На выборах в городские самоуправления в 1927 году, эта партия блокировалась с сионистами. Но [illegible] завоевать симпатии широких масс, она выступает против сионистской колонизации. Лозунгами о защите арабского крестьянства от сионистских захватчиков она хочет привлечь на свою сторону симпатии феллахов. В городах же она [illegible] выступает на защиту арабского труда и пытается [illegible] арабские „национальные“ профсоюзы, разумеется, с тем, чтобы помешать объединению арабских и еврейских рабочих.

Если либеральная партия [illegible] собой торговую буржуазию, то Высший Мусульманский Совет [illegible] родов Хусейни) группирует вокруг себя помощников. Сам Муфтий [illegible] совет сионист крупным землевладельцем. Он управляет всеми вакуфами (завещаниями на религиозные благотворительные цели земель), которые обнимают до 1/6 пригодной всей [illegible] площади Палестины. Один лишь „инвар“ (десятина —10 процент. налог, с этих земель) дает [illegible] 500 тысяч ф. в год. Высший Мусульманский Совет является „непримиримым“ врагом сионизма. Помещики „оффиции“ (то самое, которые продают сионистам землю, [illegible] с них арабских крестьян) зовут арабских крестьян на борьбу с еврейскими колонистами, с еврейскими рабочими, „вышвырнуть из страну банду большевиков“.

Обе эти организации об'единены на паритетных началах в так называемом исполкоме Арабского Национального Конгресса, который должен представлять все арабское национальное движение в Палестине.

Борясь на словах за независимость Палестины, ведя борьбу с сионизмом, а еще больше с коммунизмом, этот исполком остерегается нападать на английский империализм. Наоборот, он хочет превратить его в своего союзника в борьбе против сионистов и революционного движения. Используя стихийный характер движения, пока оно [illegible] характер еврейского погрома.

Арабские помещики, купцы, ростовщики бьют тревогу, что их еврейским конкурентам будет нанесен удар.

Не стоило крестьянам в Наблусе и Тулькерме выдвинуть требование возвращения захваченных у них земель, стоило только появиться в Кеброне потребовать [illegible] крестьян, стоило бедуинам Сирии и Трансиордании лавиной двинуться с границы и потребовать эвакуации английских войск—другими словами, как только погром перешел в восстание, а борьба против евреев в борьбу против английского империализма, как Арабский исполком забил отбой. Он выпустил воззвание, призывающее население к спокойствию и к прекращению выступлений.

Истинная физиономия арабской буржуазии—ее предательская по отношению к национально—революционному движению роль—выявилась со всей яркостью. Смычка между арабской буржуазией и помещиками, с одной стороны, и английским империализмом, с другой завершена.

Ахмед Аббас.

Єврейська пролетарська культура росте.

Три [illegible] відкрито [illegible] культури. Але історичне [illegible] значення набирають останні [illegible] збори катедри, на яких офіційно відкрито інститут єврейської культури.

Катедра протягом перших трьох років існування швидко здобула собі репутацію єдиної на Україні науково-дослідної бази єврейської культури, навколо якої згуртувалися найздоровіші й видатніші сили пролетарської думки та марксівського світогляду.

Наукові ж праці комісій молодої катедри єврейської культури здобули собі визнаний авторитет серед трудящих не тільки СРСР. Праці катедри мають пошану серед усіх пролетарських кіл єврейської людности закордоном. Отож недаремно Наркомос України, визнаючи заслуги молодої єврейської науково-інституції, ухвалив перетворити катедру на інститут єврейської культури при ВУАН. Цей переможний етап у розвиткові наукової роботи катедри вітали на прилюдних зборах представники партійної й радянської громадськости і президент ВУАН акад. Д. К. Заболотний.

— ВУАН, — сказав акад. Заболотний, — дуже рада успіхами катедри єврейської культури й з великою радістю відкриває інститут єврейської культури. ВУАН має завдання не тільки наукові, а й культурні. Розгортання єврейської культури надто потрібне не тільки для дальшого розвитку єврейських мас, а й для культурозвитку української людности. Не цікавитися культурним розвитком єврейської людности, яка брала активну участь в революційному русі, — ніяк не можна. Отож ВУАН обіцяє всяку підтримку інститутові й бажає йому плідного розвитку.

— [illegible] треба ді ідіше культур, — цими словами єврейською мовою закінчує своє привітання акад. Заболотний.

Палко вітає інститут єврейської культури тов. Лазоришин від імени організованого пролетаріяту Київщини. Пролетарі Києва, — каже він,—зробили великий крок уперед щодо розвитку пролетарської культури. Культурне життя серед робітництва останнього часу є міцним джерелом. Нещодавно культвідділ ОРПС підніс роботу серед чеської людности Києва. Зрушення спостерігається і в роботі польських трудящих і злам в єврейській культроботі. Отож завдання нового інституту буде поміччиком у боротьбі за дальший розвиток пролетарської культури, в якій єврейський інститут повинен [illegible] командну висоту.

Проф. Посвольський (марксо-ленінська катедра), тов. Гулько (Окрпарком), робітниця Ліс, відзначили в своїх привітаннях, що катедра є ділянка пролетарської революції, завданням інституту [illegible] курс не за культуру взагалі, а [illegible] розвиток пролетарської культури.

Палко також вітав інститут представник американської комуністичної партії, співробітник єдиної комуністичної газети в Америці «Фрайгайт тов. Новак. На всі привітання відповів проф. Шліф, який відзначив, що наукові колективи катедри не займалися голою академічністю, а всю роботу пристосовували до нагальних потреб життя.

На тому ж засіданні керівник інституту проф. **Ліберберг** зробив докладну доповідь про роботу всіх комісій катедри. Інститут гадає широко популяризувати переведену роботу. Приходять також укомплектувати ближчими днями по найбільших підприємствах міста.

Тов. Рыков о колонизации Биро-Биджана

Американская организация помощи еврейскому землеустройству в СССР (ИКОР) послала специальную комиссию для обследования Биро-Биджана—района на Дальнем Востоке, предназначенного для еврейского землеустройства. В состав комиссии вошли известные американские профессора. После детального изучения района комиссия нашла, что он вполне пригоден для колонизации как земледельческой, так и промышленной.

Перед своим от'ездом в Америку комиссия была принята председателем Совнаркома СССР т. Рыковым. Комиссия сделала подробный отчет о результатах своей поездки и в свою очередь задала тов. Рыкову ряд письменных вопросов по колонизации Биро-Биджана.

В своем ответе на вопросы американской комиссии ИКОР т. Рыков заявил:

«В ответ на ваши письменные вопросы, предложенные мне в связи с нашей беседой о перспективах заселения Биро-Биджана, я могу сообщить вам, что заселение Биро-Биджана включено в пятилетний план, согласно которому оно должно охватить 12.000 еврейских семейств, т.-е. около 60.000 человек. Кроме этого района, для трудящихся еврейской национальности предусмотрены и другие районы (Крым), для чего государством выделяются необходимые земельные фонды и средства. Стремление советского правительства помочь еврейской бедноте улучшить свое материальное положение путем привлечения ее к производительному труду, в частности в области земледелия, побудило его пойти на значительные ассигнования для этой помощи.

Увеличение плана заселения Биро-Биджана, поскольку оно обеспечено естественными условиями, является, конечно, желательным. Но наряду с этим следует иметь в виду, что правительство СССР лишено сейчас возможности выделить для этого новые дополнительные средства. Поэтому на вопрос о том, окажется ли в дальнейшем возможность для правительства Союза выделения значительных дополнительных средств, я пока ничего определенного сказать не могу, все будет зависеть от того, оста-

нутся ли для этого средства после удовлетворения других, еще более неотложных потребностей государства и народного хозяйства.

Сколь же трудно уже сейчас сказать что-либо определенное и по вопросу о размерах государственной помощи для развития промышленности в Биро-Биджанском районе.

Интересы народного хозяйства в целом требуют, чтобы правительство в первую очередь расходовало средства на развитие промышленности в тех районах, которые как в отношении естественных условий, так и в отношении средств сообщения находятся в наиболее благоприятных условиях. Этот принцип, конечно, будет применен к Биро-Биджанскому району с его богатыми естественными ресурсами.

Создание единого органа для планирования хозяйственной жизни края, я думаю, не вызовет возражений, так как организация его поможет преодолеть трудности, связанные с хозяйственным освоением нового, необжитого края.

Что касается перспектив развития национальной культуры для еврейского населения при условии быстрого и успешного заселения им Биро-Биджана, то, разумеется, основной принцип советского строя — «свобода национального развития для всех народностей, входящих в СССР,—будет полностью соблюден и по отношению к Биро-Биджану. Обеспечение национальных интересов [illegible] населения Биро-Биджана уже заранее гарантировано соответствующим правительственным решением.

Вообще национальная политика советской власти такова, что нет никаких препятствий к созданию национальных автономных областей, поскольку имеются для этого достаточно реальные основания. В частности, мы имеем уже много десятков еврейских сельсоветов; выделен целый еврейский национальный район (Калининдорфский в Херсонщине); уже есть решение о создании еще двух еврейских районов в Кривом Роге и в Запорожско-Мариупольском округе. Вопрос о создании автономной области в Биро-Биджане зависит, таким образом, единственно от успеха заселения евреями этого района.

Конференция Озета

Конференцию открыла... большое число делегатов... различных предприятий и учреждений Одессы и еврейских колоний Одесского округа.

Открылась конференция докладом председателя... укротделения Озета тов. Мамистваля... о деятельности Озета за истекший год. Приведенные докладчиком данные свидетельствуют о... возрастающей деятельности общества, которое в настоящее время насчитывает... членов.

Особенно большую роль... сыграло Озет... в Бадаевке, где имеется большое... для создания... еврейской... республики.

В прениях докладе о деятельности одесского отделения... тов. Штейнберг отметил, что за последний год число членов Озета в Одессе возросло с 7 до 15 с лишним тысяч человек. Ячейки Озета имеются уже при 140 предприятиях и учреждениях. Сейчас... от пришибитых характер интернационального... если в начале... общество состояло почти исключительно из евреев, то в настоящее время... среди них насчитывается... 30 проц. не-евреев. Интернациональность Озета является, несомненно, крупным фактором в деле борьбы с антисемитизмом и укреплением солидарности между еврейскими и... трудящимися. Этому особенно способствовали экскурсии рабочих различных национальностей в еврейские колонии Одессины, которые были организованы летом этого года. Озетом. Большое значение также имеют доклады и собеседования, которые... Озетом на предприятиях и в учреждениях. За отчетный период таких докладов и собеседований было устроено 577, [illegible] рода собеседования и доклады... предприятиях устраивались... селах Одессины. Что... дать необходимый для этого... Озет организует при... рабочем университете специальный семинар с трехмесячным курсом.

Совет также принимал деятельное участие в снабжении колоний... материалом в прошлогоднюю осеннюю и в минувшую весеннюю кампании. На средства Озета в колониях построены... школы и оборудованы в ряде колоний красные уголки и хаты-читальни.

В дебатах по докладам приняло участие много делегатов, отмечавших... так дефекты, так и достижения в работе Озет'а.

РОСТУТЬ ЛАВИ ЄВРЕЇВ-ХЛІБОРОБІВ

5-та окружна конференція ТОЗЄТ'у

У суботу в залі Міськради було урочисте відкриття окружної конференції Тозету. Тов. Рабічев, відкриваючи конференцію, відзначив доцягнення в перехіді здійснюваної частини єврейського населення до продуктивності та хліборобства. За чотири роки в СРСР зроблено більше, ніж за десятки років у Палестині.

Конференцію вітали представники від робітництва, Червоної армії тощо.

Бурхливе зростання єврейського хліборобства

Представник від УкрТОЗЄТ,у тов. Кацинштейн, у доповіді відзначив, що останнього часу євреїв переселяють на землю посиленим темпом. Бурхливе зростання в колективізації сільського господарства взагалі, ще більше в сільгосподарстві євреїв. У єврейських колоніях колективізацію вже охоплено в Одеській окрузі 56 відс. усіх єврейських господарств, у Маріупільській—31 відс., у Херсонській—19 відс.

Великі перспективи має колонізація Біро-Біджану. Експедиція з американських фахівців, що відвідала нещодавно Біро-Біджан, у своєму звіті дає найкращі висновки.

Щоб надалі спинити зростанню єврейського хліборобства, треба мобілізувати всі сили не тільки єврейської радянської громадськости, а й усього робітництва. Останнього часу ТОЗЄТ збільшив своїх членів з 94.000 до 136.000 чол. тільки на Україні. ТОЗЄТ розгортає велику роботу, але треба збільшити пропаганду й агітацію навколо цієї справи.

Практична діяльність ТОЗЄТ'у

Хоч ТОЗЄТ, як і вся єврейська колонізація на Одещині — організація ще зовсім молода, вона серед нашої радянської громадськости займає поважне місце.

Останнього року одеська філія ТОЗЄТ,у далеко зросла і кількісно і якісно. Це цифрами та фактами доводить доповідь окрвідділу ТОЗЄТ,у (доповідав т. Штейнберг). На робітничих підприємствах та в одеських установах, є вже 449 ТОЗЄТ,івських осередків з понад 11.000 члени, проти 105 осередків з 7.000 членів, що були торік.

ТОЗЄТ, що не тільки характером своєї діяльности, а й національним своїм складом було майже виключно єврейською організацією, ступінчево перетворюється на організацію інтернаціональну, і тепер серед членів ТОЗЄТ,у маємо вже 30 відс. українців, росіян та інших національностей. Інтернаціоналізація цієї організації є чи не найважливіший фактор у боротьбі з антисемітизмом та в зміцненні солідарности серед робітників різних національностей. Екскурсії робітників різних національностей до єврейських колоній на Одещині, що торік улаштувало ТОЗЄТ, допомогли розвіяти серед несвідомого єврейського робітництва антисемітські витадки, нібито єврейські колоністи на землі не працюють, а користуючися з найманої праці, крамарюють. Чимало важать тут і доповіді та розмови про завдання ТОЗЄТ,у та про значіння єврейської колонізації взагалі, що проводять ТОЗЄТ,івські представники на підприємствах, в несвідомими робітниками. Таких доповідей та розмов останнього року було 577, і притягли вони щось із 50.000 слухачів.

Цій справі бракує лекторів та доповідачів. Отже, ТОЗЄТ, має утворити спеціяльний тримісячний семінар, що незабаром почне працювати при вечірньому робітничому університеті.

Багато зробило ТОЗЄТ, щоб поліпшити матеріяльне становище та підвисти культурівень єврейських колоній на Одещині. Так, ТОЗЄТ допомогло колоністам в осінній та весняній засівкампаніях минулого року, у трьох колоніях коштом ТОЗЄТ,у збудовано нові школи, у деяких колоніях — червоні кутки, хати-читальні тощо.

На порядку денному ТОЗЄТ,у надалі поліпшити медичну допомогу в єврейських колоніях, бо санітарний стан їхній узагалі незадовільний, та поліпшити агрономічне обслуговування колоністів.

У дебатах, на доповідь, брали участь багато делегатів, зокрема, представників від колоній. Виступаючи делегати критикували працю окрвідділу і навіть укрправління ТОЗЄТ,у скаржилися особливо на те, що культробота в колоніях дуже кульгає, що недосить добрих учителів, бракує хат-читалень, з тих, що є, погано устаткувані і т. і. Але загалом виступи делегатів із колоній позначалися бадьорим настроєм. Ці виступи довели, що люди твердо посіли землю, що її дістали від радвлади і далі вперто боротимуться, щоб утворити новий, міцний й корисний шар єврейських хліборобів, а цьому всіляко сприяють партія і радвлада.

Еврейские колхозы сдают хлеб

МОСКВА, 17/X (От нашего корр. спецкора). В [illegible] 15 сентября. в Москву прибыл [illegible] обоза из еврейских колхозов [illegible] в Москву сдавшие государству [illegible] хлеба.

Трудящиеся города [illegible] приветствуют своих земляков

ТОЛЬКО ДИКТАТУРА ПРОЛЕТАРИАТА РЕШИТ ПРАВИЛЬНО РАЗРЕШИТЕЛЬНЫЙ НАЦИОНАЛЬНЫЙ ВОПРОС

КЛЕЙМИМ ПОЗОРОМ РЕНЕГАТОВ!

На закончившейся окружной конференции **ОЗЕТА** при участии представителей нескольких тысяч еврейских колонистов Одещины вынесена резолюция, выражающая глубокое возмущение и протест **против виновников кровавых событий в Палестине — английского лейбористского правительства Макдональда и сионистов.**

В резолюции, между прочим, отмечается, что правительство Макдональда, разжигая национальную рознь, вместе с сионистами стремится помешать единению еврейских и арабских рабочих в их совместной борьбе против империализма палестинской буржуазии. События в Палестине лишний раз подтверждают, что сионизм является буржуазно - шовинистической агентурой еврейской буржуазии, рассчитанной на обман трудящихся евреев. Национальное освобождение еврейских трудящихся масс, приобщение к трудовому земледелию, **возможно лишь при диктатуре пролетариата, которая только правильно разрешила [illegible] национальный вопрос.**

В заключение конференция клеймит презрением писателей Рейзена, Менехома, Лейвика и Рябова, дезертировавших в лагерь классовых врагов. Еврейские хлеборобы Одещины выражают твердую уверенность, что уход этих ренегатов не ослабит борьбы революционных еврейских рабочих Америки за социальное и национальное освобождение, за мировой Октябрь!

Ш.

Тов. Рыков о колонизации Биро-Биджана

"Американская организация помощи еврейскому землеустройству" в СССР (ИКОР) послала специальную комиссию для обследования Биро-Биджана—района на Дальнем Востоке, предназначенного для еврейского землеустройства. В состав комиссии вошли известные американские профессора. После детального изучения района, комиссия нашла, что он вполне пригоден для колонизации как земледельческой, так и промышленной.

Перед своим отъездом в Америку комиссия, была принята председателем Совнаркома СССР т. Рыковым.

В своем ответе на вопросы американской комиссии ИКОР т. Рыков, между прочим, заявил:

— Заселение Биро-Биджана включено в пятилетний план, согласно которому оно должно охватить 12 тыс. еврейских семейств, т.-е. около 60 тыс. человек.

Увеличение плана заселения Биро-Биджана, поскольку оно обеспечено естественными условиями, является, конечно, желательным. Но наряду с этим следует иметь в виду, что правительство СССР лишено сейчас возможности выделить для этого новые дополнительные средства. Поэтому на вопрос о том, окажется ли в дальнейшем возможность для правительства Союза выделение значительных дополнительных средств, я пока ничего определенного сказать не могу.

Столь же трудно уже сейчас сказать что-либо определенное и по вопросу о размерах государственной помощи для развития промышленности в Биро-Биджанском районе.

Интересы народного хозяйства в целом требуют, чтобы правительство в первую очередь расходовало средства на развитие промышленности в тех районах, которые как в отношении естественных условий, так и в отношении средств сообщения находятся в наиболее благоприятных условиях. Этот принцип, конечно, будет применен и к Биро-Биджанскому району с его богатыми естественными ресурсами.

КОНФЕРЕНЦИЯ ОЗЕТА

Цифрами и фактами иллюстрирует развитие еврейского земледелия в Одесском округе тов. Меламед, председатель одесского отделения Комзета. 30 новых земледельческих еврейских поселений с 1060 переселенческими семьями, обнимающих площадь в 20 тысяч гектаров, — таковы результаты еврейской колонизации на Одещине за последние 4—5 л.

На недавних еще пустырях закладываются виноградные и фруктовые сады, которые через год—два начнут давать свои плоды. В одной из колоний закладывается фруктово-виноградный массив на 200 десятин. Далее, организуются молочные фермы, закончено полностью землеустройство в колониях. Еврейские колонии могут похвастать таким урожаем хлеба в этом году, как полмиллиона пудов. Половина этого урожая представляет излишки, которые колонии отдают государству.

Конечно, колонии имеют еще много своих отрицательных сторон. Одно из таких явлений, это — кулачество, которое пробовало поднять голову. Однако, кулаки получили и нашлось решительный отпор со стороны бедняков и середняков.

Одна из таких кулацких попыток даже [illegible] конференции. Председатель Ос[illegible] от имени всех выступил перед конференцией с сообщением о том, что советская власть, [illegible] слишком налагает на колонистов при [illegible] взаимоотношениях с их [illegible] государством. Кульминация речи [illegible] этого выступления была [illegible] выдвижение фактически [illegible] сказанных, представленных [illegible] Авраамом и Меламедом [illegible]

Голос этого кулака потонул в [illegible] других представителей колоний, которые с глубокой [illegible] благодарностью говорил о том, что делает для них советская власть в смысле приобщения их к продуктивному труду и дальнейшему развитию их хозяйства.

Конференция постановила поручить Комзету и окрземотделу принять [illegible] дальнейшему расширению [illegible] Одесск[illegible] еврейских [illegible] и к [illegible] еврейских [illegible] Одесс[illegible] округа и [illegible] Виджи.

[illegible] решения [illegible] признала [illegible] необходимым приступить к дальнейшему расширению фонда, доведя количество его здесь к будущему году до 15.000 человек.

Конференция констатировала, что предполагаемая Озетом вторая лотерея, доход с которой предназначается для дальнейшего развития колонизации Бюро - Биджана, в Одесском округе, причинит массу хлопот. Фракция Озета поэтому поручила распространить на Одещине не менее 50.000 билетов лотереи.

Закончилась конференция избранием нового состава правления Озета и ревкомиссии.

Сквозь пр[illegible]

ПОКРОВИТЕЛИ АНТИСЕМИТОВ

Кондратьев из самаркандского отделения Госбанка типичный антисемитствующий хулиган. Он груб с клиентами и служащими, но особенно распоясывается, когда дело касается евреев.

Когда один из служащих Госбанка тов. Леви, на несколько минут задержал проводку документа, Кондратьев набросился на него с угрозами: «з морду дам!..». Группа антисемитов потребовала разобрать поступки Кондратьева на собрании актива. Собрание одобрило решение администрации об увольнении Кондратьева. Президиум ЦК союза, разобрав этот конфликт, признал решение профактива правильным. Кондратьев обращается в ЦКК. ВКП. В ОГПУ, ознакомившись с материалом, пришли к заключению, что увольнение правильно. Когда Кондратьев идет в ортодокс, ему посочувствовал и обещал «дать ему все сделать».

В Госбанк был послан обследователь, который на месте убедился, что дальнейшее пребывание Кондратьева на работе в Госбанке недопустимо. Дело на этом не кончается. Однако, инструктор Союпрофа Мазурова [illegible] принимать меры к тому, чтобы Кондратьева восстановить. [illegible] каким-то образом удитрился [illegible] в протокол президиума ОСПС вопрос о Кондратьеве, несмотря на то, что сам вопрос фактически на президиуме не разбирался. На утро следующего дня ЦП союза получило выписки из протоколов заседания президиума о том, что «Узсоипроф отменяет решение президиума ЦК в отношении Кондратьева».

Благодаря усилиям Мазурова эта выписка была получена ровно через одну ночь после окончания заседания президиума, на котором не разбирался вопрос о Кондратьеве.

Неизвестно, чем руководствовался Узсоипроф, когда по милости головотяпа Мазурова встал на защиту антисемитствующего хулигана. Общее собрание сотрудников Госбанка постановило требовать пересмотра вопроса о Кондратьеве. Какие, однако, меры примет Узсоипроф в отношении покровителя антисемитов Мазурова, покажет ближайшее будущее.

АЛОВ.

АНТИСЕМІТИЗМ—ОДВЕРТА ЧОРНОСОТЕННА КОНТР-РЕВОЛЮЦІЯ

Нещадну боротьбу оголосимо антисемітам, що прагнуть внести розбрат у лави працюючих мас у боротьбі за переможне соціялістичне будівництво

Не євреї вороги трудящих, а капіталісти всіх країн. Капіталісти сіркують розпалити ворожнечу між робітниками різної віри, різної нації, різної раси. Багаті євреї, як і багаті росіяни, як і багаті всіх країн, у спілці один з одним, душать, гноблять, сіють розбрат серед робітників.
(ЛЕНІН)

Вирвати коріння антисемітизму з вечірньої робітничої школи.

Антисемітизм є одна із про[illegible] опору класового ворога—[illegible] в місті та [illegible] на селі.

Тут ми наводимо один із [illegible] численних, хоч і прихо[illegible] фактів антисемітизму в [illegible] вечірній робітни[illegible] школі.

У першій групі 2-го курсу [illegible] учень Білой Файвуст. Сам [illegible] робітник, комсомолець, [illegible] 20 років. В цій же групі [illegible] наються учні Кувакін та Си[illegible].

[illegible] з самого початку навчаль[illegible] року Кувакін та Сигайл [illegible] систематично насміхаються над [illegible] Файвустом, поступ[illegible] о викривають цьому групі[illegible] вчів. (ім'я Файвуста умій[illegible] в якесь посміщище.

Заняття у перерві і на поч[illegible] к до Білого Файвуста зма[illegible]ться яка-небудь причіпка, [illegible] ними починають грузувати, [illegible] іхається, б'ються за рука[illegible] т. д.

Цими насмішками та глузу[illegible]ами антисемітськи виходки [illegible] приниються, вони дохо[illegible]ь до вищого щабля. Так [illegible]го жовтня на лекції Сигая [illegible] Кувакін хватають Білого [illegible]вуста за вухо, тягають [illegible] за рукава, доводять його [illegible]естями. Білой почав кричати.

Почувши цей крик, старости [illegible] (на привілейний жаль не [illegible]ало його прізвища), робить [illegible]ження Білому Файвусту, [illegible] той припинив галас, по[illegible]в кричати.

[illegible]ут же на лекції як раз [illegible] вчителька, викладовець [illegible]родознавства, що теж ро[illegible] далеко не-вчительське [illegible]ження, таке безобидне «що там за крик» і на цьому справа закінчилась.

Характерно, що всі ці антисемітські випади проходять в випадні жертів, що їх мало хто помічає. Жертують хлощі та край. А того й не помічають, що за жартами виховався класовий ворог—антисеміт.

Факт залишається фактом: в 1 й групі 2-го курсу робітничої школи є надто виразний антисемітизм.

Нас цікавить, що ж роблять ті комсомольці і на[illegible]ть партійці, що є в школі, як вони борються із цим при[illegible]ованим виступом класового ворога. Отже вони не вбачають антисемітизму Сигайла та Кувакіна, а вбачають лише жарти.

Не в меншій, а в більшій мірі нас цікавить також, що роблять всі учителі робітничої школи, куди вони дивляться, що не бачать одвертого антисемітизму. Адже учителі відповідають за моральний стан своєї школи.

Нарешті, нас цікавить, що ж зробила вчителька, коли в неї на лекції Файвуста тягали за вуха антисеміти. Ми певні того, що вона про це ніде й словом не обмовилась.

Антисемітизм у Конотопській вечірній робітничій школі пустив уже своє коріння, правда, росляна ще надто молода, тимто ми вважаємо, що ще не пізно вирвати разом з корінням і росляну антисемітизму.

Ми вимагаємо негайного ви[illegible]ведування антисемітських вчинків у стінах робітничої школи, притягти до відповідальности антисемітів, та тих, що одверто чи прикрито потурають антисемітам.

Конотоп 30/д

ВОВК У ОВЕЧІЙ ШКІРІ!

Пролетарський суд викрив антисеміта Глозуса, що систематично знущався над робітником Китаєвським у головних майстернях

Не потурати виявам класового ворога—антисемітам, хто б вони не були, якого б положення не займали.

Робітник залізничних майстерень—Глозус, з 1924 року систематично знущався з робітника відницького цеху тов. Китаєвського.

Завжди вивів його з цехом, псував роботу, навіть салом його картуза, у воду, що з'їв Китаєвський руки, або кислоту, в час сніданку або обіду сипав пісок на хліб і в страву Китаєвського.

Чотири роки Глозус систематично проявляв антисемітизм щодо робітника Китаєвського, навіть дійшло до того, що його почали допомагати члени партії—Ворона та Мисько.

Не зважаючи того, що активно працював на громадський роботі Глозус розвивав національну ворожнечу в відницькому цеху, травмуючи робітників, що [illegible] на робітників тим, що деякі частини їх зневажав Китаєвського, як єврея, Китаєвський, старий робітник з 30 річним виробничим стажем.

Навесні 1928 року Китаєвський поскаржився на Глозуса до редколегії стінгазети ТМ, головою цієї редколегії був Глозус і, звичайно, що вони [illegible] Глозуса невинним.

Глозус вперто продовжував свою антисемітську, антирадянську роботу, крім того будучи робкором, використовував дописи робкора Пискуна, надсилав їх до редакції газети «Гудок» і за це одержував гонорар.

У квітні 1929 року Китаєвський вдруге поскаржився на Глозуса на зборі партколективу ТМ.

На цей раз антисемітизм в боку Глозуса було встановлено і його виключено з кандидатів партії.

Бюро партколективу ТМ й [illegible]воєкоїлося на тому, що ви[illegible]ключило в кандидатів партії Глозуса, а він і до останнього дня продовжував знущатися над робітником Китаєвським.

Ні партколектив в цілому, ні керівники його -бюро, ні профорганізація не звернули уваги на антисемітську роботу Глозуса, не провели партійної роботи серед робітників. Навіяли, деякі керівники партколективу ТМ не доцінили політичного значення цього питання, своєми в класових рядах. Вони утворюють серед робітників такий настрій:

—Глозуса притягують до відповідальности тільки за те, що він такого, як обірваю жидюк, або жидівською мордою, хіба ж не можна пожартувати, хіба то злочин, що Глозус сипав на хліб Китаєвському пісок, як він робив?

І тов. Олександрія, той же самий, що з'являється членом бюра партколективу ТМ, висловлював невдоволення на те, що прокуратура притягує Глозуса до відповідальности. Казав:

—Прокуратура формально відходить до справи; хіба ж він порушив артикул, так обов'язково й судить, та що такого чоловіка, як Глозус, він же активний громадський робітник—робкор(!).

Так думають і говорять керівники самої рядової виробничої партгрупації ім. Конотопа. А в той час члени партії відписуються на заяві, що Глозус ніколи не займався антисемітизмом і на Китаєвського не казав жид, або жидівська морда. Це ті члени партії, що працюють у відницькому цеху вкупі з Глозусом.

Замість того, щоб з'ясувати робітникам всю антисемітську активність Глозуса—як на руку контр-революції, окремі члени партії своєю бездіяльністю, потуранням в цій справі допомагають Глозусу розпалювати національну ворожнечу.

Представник редакції газети „Гудок" Чижиков, що приїхав на судовий процес по антисемітській справі Глозуса, звернувся до прокуратури з клопотанням, що над Глозусом повинно було винесено вирок.

Це він доводить такими аргументами: „Глозус дійсно такий антисеміт, але через те, що він робкор і взагалі активіст, на все це треба вважати й винести вирок".

Виходить, що антисеміту—робкору можна бути антисемітом і за це його повинна карати всією суворістю пролетарського суду.

Ми вважаємо, що такі вчинки є обвинувальні, злочинні. Революційна законність вимагає й буде карати антисеміта, хто б він не був—яке б положення не займав.

Недавно окрсуд на закритій розправі справу Глозуса. Й ось антисемітську роботу, що провадив протягом останніх років—встановлено і засуджено на 6 місяців примусової праці.

Але ж треба сказати, що й зараз серед окремих робітників майстерень панує думка, що Глозуса місцю притягли до суду. Треба розвіяти такої політичної думки, що панують серед робітників майстерень.

Справа антисемітизму, що панував чотири роки в майстернях, а особливо в відницькому цеху, набирає широкого суспільного значення. Партколектив повинен негайно розгорнути роботу по боротьбі з антисемітизмом.

Олесь Пролетарський

АНТИСЕМИТЫ В МЕДТЕХНИКУМЕ

[illegible] Речь [illegible] тихих [illegible] шикуют, которая в начале года [illegible] усиленную травлю студентки Волынской.

Еще нынче весной в „Рабочем Пути“ [illegible] об антисемитских [illegible] в мед-техникуме. Мер к [illegible] антисемитизма принято не было.

Антисемитизм [illegible] и до сих пор.

„ТЫ КТО—[illegible]“

В [illegible] работали [illegible] работе [illegible] одно звено, где [illegible] Шпак, Богатырева, Мирошко и Гончарова (последняя [illegible]).

Рабочего Пути“ в качестве [illegible] ной... [illegible] выступает студентка Коган и заявляет:

— Я протестую против приема Волынской в союз, потому что она [illegible]тает, что на первом курсе не [illegible] занимаются антисемитизмом.

Волынская хотела выступить и рассказать, как было дело, как над ней издевались. Но профком, [illegible]дав ей слова, задал:

— У нас антисемитизма нет! Надо прекратить такие разговоры!

СТЕНГАЗЕТА ПОКРОВИТЕЛЬСТВУЕТ АНТИСЕМИТАМ

Обо всем случившемся Волынская написала в стенгазету мединститута. Но редактор Серишко передает заметку.. профкому, а затем эта заметка попадает в руки Шпак, Гончаровой и Лях (последняя комсомолка и член профкома). „Троица“ не замедлила оказать Волынской сопротивление. Созывают внеплановую сходку антисемитов и начинают наносить Волынской оскорбления. Стали запугивать.

После такой „накачки“ Волынская не осмеливалась ходить на занятия.

Но все же решила написать вторую заметку, которую опустила в ящик. Через 23 дня выходит стенгазета, а заметки Волынской нет. Тогда она обращается к члену редколлегии Смирновой, от которой получила такой ответ:

— Вашу заметку передали... профкому, потому что газета посвящена чистке. Заметку вашу не поместили, потому что ее, вообще, нельзя поместить.

Начался новый учебный год. Антисемиты продолжали свое грязное дело. Волынская подает жалобу в РКИ (результат пока еще не известен). Антисемиты об этом узнают... и созывают собрание. Ища спасения, антисемиты бросают: Волынской обвинение в том что она дочь торговца. Этот поклеп не подтверждается. Тогда выдумывают новое обвинение в том, что она дочь.. раввина.

Новая ложь и провокация окончательно сломили Волынскую.

Волынская дишилась отца в 1913 году, когда ей было от роду 7 лет. Отец ее был мелким скорняком. В Сибирь приехала вместе с братьями. Один педагог, другой рабочий. Сама Волынская последние годы активно работала по ликвидации неграмотности и т. д.

А что из себя представляют антисемиты? Гончарова не отрицает того, что евреем называет жидовками, но ничего плохого в этом она не находит.

Шпак—дочь быв. жандарма, также не отрицает своей вины и говорит, что она это все говорит в „шутку“. Таковы и остальные.

ВЫВОД ЯСЕН

В техникума самокритика не в почете. Комсомольская ячейка хорошо знала о деле Волынской, хорошо знает, что и сейчас Волынской не дают житья. А что сделала ячейка? Ничего! Потому, что ячейкой командует Лях. Та самая, которая дружит с антисемитами.

Случай Волынской должен вызвать возмущение всего пролетарского студенчества и поднять на борьбу с антисемитами.

К. САРАФАННИКОВ.

АНТИСЕМИТИЗМ ПЕРЕД СУДОМ

Свои показания потерпевший Левит начинает с автобиографии.

— Мой отец был сапожником. В 18 году, уезжая из Вильно, мать оставила меня в качестве подмастерья у одного сапожника. В виду плохого материального положения, я вынужден был бежать от него и поступил к печнику-трубочисту, с которым работал около года.

Перед нами — пролетарий, бедняк, вынужденный искать средств существования работой у хозяйчиков, старавшихся выжать из подмастерья все, что возможно.

Вильно, в котором жил Левит, сделался театром военных действий. Вильно занимают немецкие войска, потом польские. Наконец, приходит Красная армия. Она приносит вести о положении пролетариев в Советской стране. Тогда Левит решается бежать в СССР, и попадает в Казань. До 28 года работает у частных хозяйчиков, а в 29 году биржа труда посылает его на завод «Кзыл Кунче» в качестве сушильщика.

У Левита слабое здоровье. У него бывают головокружения, а здесь в сушилке приходится работать в ночной смене или с 4 до 12 ночи, или с 12 до 7.

Ночь. Левит один в сушилке. Температура 60 — 70°. Тяжело работать. Хочется с кем-нибудь перетолковать. Ах, вот входит Выборнов — комендант фабрики.

— Ну, как дела? — спрашивает Выборнов.

Левит рад посещению. Он говорит ему, Выборнову, как товарищ по заводу.

— Уж очень жарко. Я боюсь, что при такой жаре и сам высохнешь, как кожевенный товар.

— Ну, ваша еврейская нация не высохнет! — говорит Выборнов.

Левит молча проглотил незаслуженную обиду, решил, что в лице Выборнова он видит перед собой скудоумного обывателя. Левит, очевидно, не знал, что Выборнов — коммунист, член редколлегии стенгазеты, добровольец Красной армии, работавший в Азербайджане в условиях национальной республики.

***

В апреле Выборнова переводят с должности коменданта на должность табельщика. На заводе вводится маточная система.

Перед нами — пролетарий, бедняк, вынужденный искать средств существования работой у хозяйчиков, старавшихся выжать из подмастерья все, что возможно.

— Ну, и номерки у нас! Некрасивые, не как на других заводах! Вот, например, на заводе № 40 номерки очень интересные, шутят рабочие.

— Что же, быть может нужно сделать серебряные или в золотой оправе? — поддержал безобидную шутку Левит.

И опять в эти товарищеские разговоры врывается тот же наглый, насмешливо-врезительный голосок Выборнова:

— Мы не евреи. У нас нет золота. Все золото и серебро находятся у евреев!

Эти слова больно резанули ухо Левита, в них он почуствовал презрение к еврею-человеку.

— Почему вы думаете, что все золото у евреев? — спросил Левит.

— У каждого еврея золотые зубы, — бросил в ответ Выборнов.

Гр. Выборнов — человек остроумный. Он доволен, что произвел впечатление.

***

Обескураженный новым выпадом Выборнова Левит делится своими переживаниями с новым комендантом Мотылем, бывшим предзавкома и секретарем ячейки ВКП(б).

— Тов. Мотыль! Как вы смотрите на евреев и как вы понимаете антисемитизм?

Мотыль отвечает:

— Антисемитизм — это контр-революция. Антисемиты — наши классовые враги.

Ознакомившись с точкой зрения Мотыля и удовлетворенный ею, Левит рассказал о выпадах Выборнова. Мотыль сказал:

— Выборнов расходится с партией ВКП(б) не только в еврейском вопросе, но и в крестьянском, особенно в вопросе о строительстве колхозов и совхозов.

Таким образом секретарь ячейки знал об особой точке зрения (выражаясь мягко) гр. Выборнова, на еврейский вопрос. Знал и смотрел на это сквозь пальцы.

Если бы ячейка с самого начала отнеслась с достаточной серьезностью к антисоветским выходкам Выборнова, весьма возможно, что он умерил бы свое остроумие. Но Выборнов был предоставлен самому себе, и в результате мелочный бытовой антисемитизма перерос границы простых разговоров «по случаю» и перешел уже на страницы заводской стенгазеты.

***

Этому предшествовал перевод Левита из сушилки на менее тяжелую работу на заводе. Перевод был произведен с соблюдением всех формальностей, на основании справки врача. Справка вместе с заявлением Левита была передана в заводоуправление. Заявление принял зам. директора Данишевский. Последний согласовал его с завкомом. Возражений не было. Других заявлений тоже не было и Левит был переведен. Этого уже вовсе не мог перевынести Выборнов.

— Левит — еврей. Данишевский — еврей. Что же получается? Еврейзация завода! Пресечь!..

И Выборнов погрузился в творчество. На судебном следствии он говорил, что у него не все благополучно с «оборотом мыслей», что сначала у него проскальзывает идея, а потом к ней он нанизывает «примечания». Но Выборнов клевещет на себя. Он показал себя последовательным антисемитом. Если бы Выборнов написал только, что еврей принял еврея, потому, что «родственная нация», то этому могли бы и не придать значения. Ведь, все же знали, что Левит больной, а работник исправный. Его переводу на более легкую работу никто не удивлялся. Нет, Выборнов раскапывает прошлое.

Может быть Выборнов вспомнит еще другие случаи. Не важно для него, почему не приняли Морасову. Важно в заметочке подчеркнуть, что вот-де русскую работницу не перевели, а еврей устроили.

Мы считаем, что заметка с точки зрения антисемита была написана умело. Стрела била в цель. Она вызвала толки.

***

Когда суд в упор ставил перед Выборновым вопросы, как понимает он вменяемое ему обвинения, он отвечал:

— Злостной вины нет. Есть ошибка. Не надо было печатать в стенгазете, а разобрать перевод Левита в завкоме.

— Я не антисемит, а сторонник «национального равноправия», — говорит в дальнейших показаниях Выборнов, а о своем отношении к Левиту рассказывает в таких трогательных выражениях:

— Я его всегда стерег. Сажал за ним, как за братом. Перевод Левита на более легкую работу я приветствовал. О золоте у евреев я говорил в шутку.

Когда Выборнову указывают, что его заявления не вяжутся с его поступками, он беззастенчиво заявляет:

— А по нашему вяжется. Мы люди малограмотные. Написал не то, что думал. Применение мысли неправильное. Не надо было выпукло ставить вопрос. У меня не было цели разжечь национальный вопрос.

На вопрос суда, не разжигал ли он его об'ективно своим поступком, подсудимый жметься и переносит дело в плоскость ненормальных взаимоотношений с Данишевским.

Не-то-де не в антисемитизме, а в характере Данишевского. Несдержанный человек! Горячка! и т. д.

Но это заметание следов, так понятное в положении подсудимого, не ввело в заблуждение прокурора т. Антова. Он видел во всем поведении подсудимого типичного антисемита, который хочет смягчить свою вину, называя ее ошибкой. Этой ошибки, однако, нет. Выборнов, выходец из крестьянской среды, ищет на заводе более легкой работы. Это не рабочий, а скорее служащий. Он вел определенную травлю Левита. Выборнов — человек сознательный. Он не может сказать, что не знал того, что делал. Такие люди, как Выборнов, срывают социалистическое строительство, вредят пятилетке. Прокурор требовал изоляции Выборнова на срок до 1½ л.

Главсуд, под председательством т. Гуничева, с участием нарзасседателей Рогожниковой и Шамес признал факт систематического проявления антисемитизма со стороны Выборнова доказанным. Выборнов, действительно, разжигал национальную вражду, для чего использовал заводскую стенгазету. Приняв во внимание, однако, ряд смягчающих обстоятельств (службу в Красной армии, трудовой стаж и пр.), суд приговорил его к 6 мес. лишения свободы, заменив принудработами на тот же срок.

***

Следует остановиться на отношении к этому делу союза кожевников. Последний хотел выделить общественного обвинителя, но от этого намерения почему-то отказался. Мало того, в зале судебного процесса представители правления союза отсутствовали. Как будто дело их не касалось, несмотря на то, что мы имеем специальное постановление ТСПС об усилении работы по антисемитизму на предприятиях кожевенной промышленности.

Поволжанин.

ЕВРЕЕВ—НА ЗЕМЛЮ!

Такова [illegible] должны [illegible] во [illegible] трудящихся евреев, но и трудящихся [illegible] дружественных национальностей. Царь запрещал [illegible] евреям заниматься сельским хозяйством, разрешы кацистам евреям, вроде Бродового, владеть громадными поместьями. Еврейская беднота была лишена [illegible] земле. Права занимался самым [illegible] страненным в нашей стране промыслом —земледелием.

Советская власть [illegible] установленные равноправие трудящихся всех национальностей, и активная железной метлой Октябрьской революции разнесла [illegible] всех национальных [illegible] дала право евреям [illegible] ся. Но евреи отвыкли [illegible] ся. Но евреи отвыкли [illegible] ся. Но евреи отвыкли

На Радомиській сукняній недобачили антисемітизму

Наш пильний зорок сам відкрите, здавалося б, що фабком на такі з явищами антисемітизму майже не реагує буде би реагу вати, майже на кожне своє відозвання, але у нього лише „достачило ду обласне — на свої плани виконує черговіку" „не-товарняному", без обговорен ських дрібних підприємств, він на- ме, усно сказати, що, мовляв, не сві ВУК для цього мало компетентує від так говорить.

Тінні „безумбой вадні", тяжо пр ванні іноді наші місцеві профбюрократ ніють партійні організації надочі ють, не надають цьому явищу о того не антисемітизму дерівню класового ворога. По вимозі ма профспілкові і партійні організа ційному керівництві на пресі антисем ганду, не вважає воно в усіко ному цього явища, „закрива дарівне лихо антисемітизму.

За останніх часів помітності в ряду випадків антисемітизму ся фірма Радомській сукняну фа ряду по цій фабриці працює чимало відносно робітників, що до деяких пір зв'язані з місцевими господар ськими (куркульськими) елемен ся робітники зв'язані з місцевим ці фабрикою, працюючи тощо. Некоторі куркуля, контрол посилка до Ленін шіри простежили на фабриці поширю лося серед робітників тієї лінії, що обмеж обмеж ставлялося руко ряду куркульсько-націоналістичних відгомі сила.

Робітник Потоцький, що усла вався своїм контактуванням, довгий час на своїй машині і нікого ніхто не чіпав. Коли ж Потоцький від ВУК для цього мало компетентує від так говорить.

Тінні „безумбой вадні", тяжо пр ванні іноді наші місцеві профбюрократ ніють партійні організації надочі ють, не надають цьому явищу о того не антисемітизму дерівню класового ворога. Замість вдарн ряду випадків антисемітизму, зокр ганду, не вважає воно в усіх ному цього явища, „закрива дарівне лихо антисемітизму.

„Отарій" фабкому пішов у відставку, Фабком частково зняв з себе ви ряду випадків антисемітизму, зокр ганду, не вважає воно в усіх ному цього явища, „закрива дарівне лихо антисемітизму.

За останніх часів помітності в ряду випадків антисемітизму, зокр ся фірма Радомській сукняній фа ряду по цій фабриці працює чимало відносно робітників, що до деяких пір зв'язані з місцевими господар ськими (куркульськими) елемен ся робітники зв'язані з місцевим ці фабрикою, працюючи тощо. Некоторі куркуля, контрол посилка до Ленін шіри простежили на фабриці поширю лося серед робітників тієї лінії, що обмеж обмеж ставлялося руко ряду куркульсько-націоналістичних відгомі сила.

Робітник Потоцький, що усла вався своїм контактуванням, довгий час на своїй машині і нікого ніхто не чіпав. Коли ж Потоцький від ВУК для цього мало компетентує від так говорить.

Тінні „безумбой вадні", тяжо пр ванні іноді наші місцеві профбюрократ ніють партійні організації надочі ють, не надають цьому явищу о того не антисемітизму дерівню класового ворога. Замість вдарн ряду випадків антисемітизму, зокр ганду, не вважає воно в усіх ному цього явища, „закрива дарівне лихо антисемітизму.

„Отарій" фабкому пішов у відставку, Фабком частково зняв з себе ви ряду випадків антисемітизму, зокр ганду, не вважає воно в усіх ному цього явища, „закрива дарівне лихо антисемітизму.

Антисемиты из мастерской Главнауки

— Ведь это, если сеющий ... придет к нам, тогда действительно ... по асфальтам нашего бюро.

— А если долго ждать у нас? —

— Долго? Тогда ...

Развернуть ОЗЕТ'овскую ...

... трудящихся масс в социалистическое строительство, Антропп ОПК предлагает:

Все районным должны принять активное участие в проведении двухнедельника ОЗЕТ'а, срочно избрав авторитетную комиссию для проведения двухнедельника.

ОЗЕТ не является узко-еврейским национальным обществом—оно имеет интернациональное значение. Поэтому, необходимо привлечь больше рабочих и крестьян не евреев в ОЗЕТ. ... Артемовщины, участников политрейда, должны выполнить обязательство—распространить 50.000 билетов второй ОЗЕТ-лотереи.

Организовали ЕКШ на еврейском языке.

Если секретарь коммунист хозяйственник упорно ... свой теоретический уровень, если ... проводить в своей работе ленинскую партийную линию, то для членов партии из национальных меньшинств, в частности для еврей-партийцев, это ... обязательно.

Большинство еврейских рабочих, по целому ряду исторических причин, работает в легкой, главным образом, промышленности. Значительная часть рабочих на таких предприятиях состоит из вчерашних хозяйчиков. Они определенно влияют на некоторых членов партии, вызывают у них отрыжки националистических настроений.

Воспитательная работа среди еврейских рабочих-коммунистов затрудняется тем, что часть из них плохо владеет русским языком. Общей сети партпросвещения они или вовсе не посещают или же являются пассивными слушателями.

Поэтому совершенно правильно ... Горрайком, организовав при ... Розы Люксембург единую ... школу на еврейском языке. Помимо общеполитических вопросов, кружок будет изучать и особенности массовой борьбы в еврейской среде.

Евреи-коммунисты, плохо владеющие русским языком, должны быть активными участниками организуемой школы.

Зенвебер

НАРАДА ЄВРЕТВ-ХЛІБОРОБІВ

Нарада, де були представники від усіх єврейських колоній ... ської округи, ... від Окрземвідділу. Окрземвідділу, Комітету, спеціального товариства та ін., мала ... багато важливих питань із сільського господарства в колоніях.

Насамперед питання про колективізацію єврейських колоній. Доповідав про це голова одеської філії Комзету тов. ... Він зазначив, що колективи в колоніях бурхливо ... ють, що є великі досягнення: збільшили засівну площу, запровадили агрономічний ... Але в колоніях є ще й багато хиб. Так, передусім, дуже ... ндальне агрономічне обслуговування колоній від Колгоспспілки та Окрзу. ... організації мають збільшити ... Погано в єврейських колгоспах розробили і ... правила про розподіл праці та ... Дуже погано в колгоспах і ... бо браку добрих ...

... нарада визнала за потрібне організувати при Колгоспспілці курси щоб ... ерників та ... для єврейських колоній. Далі, щоб ... колгоспи були ... нарада ... протягом 20—30 року ... худобу в ... ... будівництво будинків.

Обговорення ... питання про дальший розвиток ... в єврейських колоніях, нарада ... протягом 20—30 років ... площу ... до 200 десятин, ...

Сообщения еврейских корпонтов

Сообщение почтамтальных ста-
тистических данных.

Сообщение почтамтальных ста-
тистических данных.

ЕВРЕЙСКИЙ ТРУД В СССР

ВЕСТНИК ЕВРЕЙСКОЙ КОЛОНИЗАЦИИ

ЕВРЕЙСКАЯ ЗЕМЛЕДЕЛЬЧЕСКАЯ ГАЗЕТА

ЕВРЕЙСКИЙ ЗЕМЛЕДЕЛЬЧЕСКИЙ ЖУРНАЛ

Київський Державний Єврейський Театр.

Репертуар наступного сезону.

[Розмова з відпов. режисером театру Зах. Ві н.]

В наслідок низки заходів (озержавлення, сталий бюджет, притягнення широкої робітничої громадськости до справи євтеатру), Київський Євтеатр може цього року пляномірно розгорнути свою роботу. Ця пляномірність відбилася на репертуарі. В портфелі театру є такі оригінальні п'єси радянських письменників, що заслуговують на всіляку увагу:

1. Рев'ю „Шлях" — І. Фефера й Е. Фінінберга, написане чудовими віршами на матеріялі „сторінок РСІ" і „під контроль мас" як місцевої, так і центральної преси. Основна мета цього рев'ю—у влучній сатиричній формі висміяти хиби й викривлення нашої радянської повсякденности, тим самим загостривши увагу радянської громадськости на боротьбі з цими хибами й викривленнями.

2. Драма „Ді Лецте" „(Останні") — Л. Резника. П'єса малює епоху останнього десятиріччя, викриваючи з нещадною ясністю неминучість загибелі всіх тих, хто намагається протиставити себе революції. Написана соковитою мовою, п'єса показує цілу галерею типів єврейського дрібнобуржуазного середовища.

3. П'єса А. Вев'юрка „Дер Степ Брент" („Степ горить") малює ті колосальні зрушення в психології єврейських мас, які сталися під впливом переходу на землеробну працю. З властивим авторові почуттям театральности розгорнуто пейзаж праці землероба в єврейських колоніях.

4. Комедія Ал. Кушнірова „Візд-флейш" („Нарост"). П'єса малює побут робітників—комуністів і позапартійних. Написав П автор, як комедію ситуацій.

5. П'єса І. Бердеса „Дранг" малює епізоди громадянської війни і підпільної роботи партії.

6. П'єса Аронського розвиває тему боротьби в профспілці між відсталими і свідомішими робітниками навколо питань соціялістичного будівництва (рационалізація, індустріялізація, підвищення продуктивности праці і якости продукції тощо).

Крім того, театр передбачає дати одну перекладну п'єсу.

До роботи в театрі притягнено нові сили—режисури, художників, композиторів. Склад акторів значно збільшений і якісно підсилений.

Сезон відкривається двома поставами—рев „Шлях" і драмою „Ді Лецте".

Срывы в ОЗЕТовской работе — под огонь

Фракционной комиссии должно дать крепкую закрепу

Сегодня созывается расширенный пленум ОЗЕТ'а, который заслушает доклады наш. комитета о определении и лотерейной комиссии. Пленум подведет итоги работе нового правления за 9 месяцев.

Уже сейчас можно предрешить, что правлению придется услышать много горьких правды о снижением темпе.

Между тем, начало работы протекало удачно. Количество членов увеличилось на 50 проц. Много было вовлечено в общество и не евреев. Выросло процент возможностей — членов ОЗЕТ'а. Вступили в ряды ОЗЕТ'а и женщины. Сейчас основная задача—очиститься от нанизов и чуждых, только разоружившихся ОЗЕТ.

К сожалению, в широке еще развернувшейся кампании дать крепкую закрепу дорабочения экономики еврейских масс путем вовлечения их в разнообразные отрасли продуктивного труда.

Но вся эта большая работа была проверена практикой в дни его „молодости", т. е., в первые месяцы работы. Сейчас—затишье и отрыв отдельных правлений от практической деятельности. Придется на пленуме поставить вопрос о пострении некоторых работников.

В порядке широкой и развернутой самокритики надо будет вскрыть все недостатки и тормозы, срывающие работу. Новым товарищам, которые будут привлечены к работе, надо будет дать солидную закрепу. Но на минуту не следует забывать о том, что ОЗЕТовские организации—действительно новый вопрос.

Поездка всеукраинского еврейского театра „Геэкульт"

Театр «Геэкульт» заканчивает свою поездку и возвращается обратно в Харьков для обслуживания клубов. При отсутствии постоянного клубного театра в Харькове, театр «Геэкульт» восполняет большой пробел в массовой еврейской работе.

Первая поездка театра прошла с большим успехом. «Геэкульт» посетил 25 пунктов, в том числе и еврейские колонии, где до сих пор не было ни одного театрального коллектива. Впервые «Геэкульт» посетил Калининдорфскую, Криворожский и Запорожский районы.

За время своей поездки «Геэкульт» обслужил 45.000 зрителей, участвовал в антирелигиозном весеннем культпоходе, устраивал детские утренники и беседы. Проделанная работа ясно доказывает, что такой театр необходим и организация его была своевременна.

Программа театра была посвящена чистке госаппарата, героике Красной армии, ОЗЕТу, еврейской прессе и соцсоревнованию.

В Харькове театр начнет готовить новую программу. Руководит театром А. И. Люксембург.

Добьемся решительного перелома в реализации билетов Озет-лотереи

Райкомы КП(б)Б и профорганизации должны принять все меры для обеспечения успешной реализации 35.000 билетов

ЧТО ПОСТАНОВИЛ ОКРУЖКОМ КП(б)Б ПО ВОПРОСУ О РЕАЛИЗАЦИИ БИЛЕТОВ 2-й ВСЕСОЮЗНОЙ ЛОТЕРЕИ ОЗЕТ'а.

Окружком отметил совершенно недопустимо слабый темп реализации лотерей ОЗЕТ а округе. Из предназначенных к реализации, согласно разверстке центра 35 тысяч билетов, получено из Москвы 23 т., распространено 16 тыс., реализовано 9 тыс., поступило денег за 2500 билетов, это говорит об отсутствии должного внимания райкомов КП(б)Б и профсоюзов к реализации билетов ОЗЕТ-лотереи. Совершенно отсутствует систематическое освещение задач лотереи в местной прессе.

Окружком предложил райкомам КП(б)Б немедленно проверить ход лотерейной кампании в районах и принять срочные меры к выполнению разверстки.

Фракции ОСПС предложено созвать широкие совещания фабзавместкомов по районам и поставить вопрос о лотерее ОЗЕТ.

Бюро ОК ЛКСМБ предложено в срочном порядке выработать конкретные мероприятия по привлечению томсомольских и пионерских организаций к реализации лотереи.

Поручено «Полесской Правде» развернуть широкую кампанию вокруг лотереи, вызывая на соц. соревнование ячейки ОЗЕТа и фабзавместкомы.

Окружком считает необходимым поставить доклады-информации о значении лотереи на ближайших партсъездах, а также на предприятиях во время перерывов.

В целях создания массовости вокруг лотереи, Окружком считает необходимым:

Создать рабочие бригады для проверки хода лотереи в крупных коллективах.

Практиковать в продаже билетов в театрах и кино, вывешивать красочные плакаты и лозунги.

Привлечь пионеров и учащихся школ 2-й ступени к реализации билетов среди неорганизованного населения путем массового обхода дворов. Использовать массовые собрания в целях популяризации лотереи. Поручить тов. Амбрамумову заключить договора с кооперативными с-вами о реализации ими определенного количества билетов.

Фракции ОЗЕТа поручено немедленно проверить ход реализации билетов в районах в особенности Речицком, Залинейном, Новобелицком и Добрушском.

Райкомам предложено не позже 9-го ноября представить в Окружком сведения о проделанной работе.

Ворог хоче калічити дітей.

Коли області вчинків звіяста про га-
ровні вчинки антисеміт-
ської ... про ...
ворить „дасто" говорив ...
мало в „Чер. ...
ми не бачено ...
проти антисеміт-
ських.

Таких, як Ва...
оборонці ...
мову ...
пи ...
антисеміт-
тільки ...
Значить ...
у двох ...
Ворог ...
ться ...
тів, розпалює ...

Боротьбу проти антисеміт-
і в школі треба підсилити.

Л. Нашельников.

Відкриття сезону в Єврейському театрі.

Єврейський пролетарський театр у Києві, Першовідчина вже ціле ...
театр. На сторінці, яка ...
жестоку ...
обставини для нормальної ...
ності. Молодий ...
театр, ...
в Києві ...
місця, ...
ний ...
ми ...
театру ...
ному ...
театрі ...
ному ...
театрі ...
ному ...
театрі

...ьшую воспитательную работу!

ВЫРВАТЬ С КОРНЯМИ АНТИСЕМИТИЗМ.

В деревообделочном цехе одесского завода... Марти нашумел антисемитизмом. Мастера Клейнов и Морозов и еще двое-трое рабочих всерьез сражались до рабочих скрипок — Дейчмана и Кремня. То фраза «вытаскивание» время и разбирались с десятком вопросов, то, шур, внимание в кошелек подмастерья, выражали рабочими-евреями про ворожечку на национальной почве.

В цеху нашлись и члены партии, но они молчали антисемитизм, бо и сами будто не краще за них.

Але ось до цеху приїхав робітник-єврей Берлянт. Малярі вирішили возбутись його.

Член партії Ясинський, в минулому безпартійного робітника Клейнова, що до заводу і обмовляв Берлянта, як «бувшого», «исключенца» тощо. Ці «доказы» в усе члена партії зналися голові заводу такими переконливими, що він негайно висловив свою думку про потребу звільнити Берлянта.

З другого боку дізнався член цеху Рудковський:

— Як ви можете залишати в цеху, де договорившись зі мною, каже він майстрові цеху... — Залиш... всі проти нього.

Майстер цеху, щоб ту... потрапити... профбюро, наполягає на звільненні Берлянта.

Берлянта звільнили. Але що ... вже років служив у Червоній ... і до того ж був передовим ... Він звернувся до партосередку. Останній не дав собі в кашу на... Він звернувся до партосередку. Останній не дав собі в кашу на... Він звернувся до партосередку. Останній не дав собі в кашу на

וועגן מאיסע קונטראַ־אַנדערע „מאיסעס"

וועגן דעם, וואָס מע רופט „אין אויסאַנד „מאלקעס"

אין אינזער מין זינען דערעם אַז דער
ליטעראַטור־שפּראַכער מע דאַרף תּוּפּס־
רַן פֿון די אירסעקציעס. בשם ציט קפּ(ב)
או, דעם 24־סטן מאַרץ ד. י., האָט כ'
שׂמחה עשׂשטין צוזיכן שׂדערעם נעזאַנדט:

„איז פֿון אַזאַ ס׳מיטהאַ אַז דער
שׂרייבער — אין שׂרייבערקרייז
זיך דאָס אַזוי נעמט אַרויס, אַז
מע דאַרף אַ מסכּה׳ן האָבן
פֿאַרוואָס אַזוי פֿיל שׂרייבערס
זענען אין דער ליטעראַטור־
וועלט, ווי אַזוי מע דאַרף
זיי אַלע אַרויסגעבן, ווי אַזוי
מע דאַרף זיי אַלע לייענען,
ווי אַזוי מע דאַרף זיי אַלע
באַצאָלן, ווי אַזוי מע דאַרף
זיי אַלע באַגריסן, ווי אַזוי
מע דאַרף זיי אַלע באַווירט־
שאַפֿטן, ווי אַזוי מע דאַרף
זיי אַלע באַזוכן, ווי אַזוי מע
דאַרף זיי אַלע באַקומען אין
זיין הויז, ווי אַזוי מע דאַרף
זיי אַלע באַגלייטן אויף דער
לעצטער רייזע, ווי אַזוי מע
דאַרף זיי אַלע באַגראָבן, ווי
אַזוי מע דאַרף זיי אַלע באַ־
טראַכטן, ווי אַזוי מע דאַרף
זיי אַלע באַטראַכטן, ווי אַזוי
מע דאַרף זיי אַלע באַטראַ־
כטן, ווי אַזוי מע דאַרף זיי
אַלע באַטראַכטן, ווי אַזוי מע
דאַרף זיי אַלע באַטראַכטן,
ווי אַזוי מע דאַרף זיי אַלע
באַט

וועלט־וועךטער"

באקעמפן דעם נאציאנאליזם אין שוויניזם

אשר שוואַרצמאַן

Антисемиты исключены из партии

БЮРО ЛИТОГРАФСКОЙ ЯЧЕЙКИ 1-ой ГОСТИПОГРАФИИ ПРИМИРЕНЧЕСКИ ОТНОСИЛОСЬ К АНТИСЕМИТИЗМУ

Про один гарний зразок художнього [illegible]

[illegible]

увагу взагалі велике число гравюр і зокрема на лінолеумі, матеріялі, що вважається мало придатним для гравюри, особливо для багатотиражних видань. Спроба Бланка і Фрадкіна показує можливість дати в лінолеумі тонко штрихований рисунок, що наближається до гравюри в дереві (не вважається звичайно за неможливе і тому лінолеум як матеріял для гравюри мало придатним, віршше дуже обмеженим) в друкові порівняно великого тиражу книжки лінолеумові кліше не попсувалися. Отже, тут маємо цікавий і важливий технічний досвід.

Що до [illegible] рисунків, то загальна їх риса [illegible] та прекрасна [illegible] побудова.

[illegible] місточка що відмічає [illegible] на землю та на заводи [illegible] в [illegible] майстерні. Ці твори [illegible] далеко більше [illegible] проект — вони можуть бути прикрасою на виставці книжкової графіки. Особливого відзначення заслуговують фронтиспіси (на ст. 217), вулиця в бар. місточку — ілюстрація до віршу Ту-

чинської про місточко (на ст. 157), євреї на хліборобській праці — до віршу Друкаря, «В [illegible]» (на ст. 205) ілюстрації до віршу «Спогади» та (на ст. 157) до поеми «Відпочинок».

Заголовні літери також виконано з великою [illegible] та майстерністю і доповнюють основний ілюстративний матеріял до тексту.

Цікавою особливістю роботи т.т. Бланка і Фрадкіна є те, що [illegible] вони над [illegible], як вони [illegible] у [illegible] до [illegible] проекту, цілком [illegible], [illegible] над [illegible] [illegible] [illegible] [illegible].

І від такої співпраці вийшла тільки користь — оформлення Альманаху є краще досягнення проти того, що мали обоє художники в попередніх своїх самостійних роботах.

Бланк і Фрадкін належать до групи українських художників монументалістів. Разом з іншими художниками групи монументалістів вони пильно студіювали і використали в своїй роботі графічні досягнення старих майстрів, а одночасно чимало скористалися з досвіду сучасної московської графіки (Фаворський) та графічного мистецтва Західньої Европи.

Це молоді, але вже довірі і високо культурні майстрі, що приносять і певно принесуть ще чимало користи для розвитку української графіки.

Підбор шрифту і компановка його в тексті, як вже згадувалось, передано було за безпосередньою участю і доглядом художників. Тут маються в окремих місцях незначні недоліки в компановці, але в цілому книга справляє своєю зовнішністю і текстовою частиною дуже гарне враження.

Підсумки і висновки з наведеного прикладу можна зробити такі: для піднесення продукції українського графічного мистецтва на вищий щабель при наявних художніх силах та технічних засобах можна багато зробити, але для цього потрібно в першу чергу притягти висококваліфіковані художні сили до поліграфічного виробництва. Установка поліграфічного ф-ту Київ. Худ. Університета й за ним графічних майстерень Харк. та Одеського художніх технікумів на кваліфікованого поліграфіста є актуальним завданням для розвитку нашого поліграфічного виробництва і треба щоб на виробництві було утворено відповідні умови для широкого використання цих фахівців.

П. Горбенко.

אוייער עטאפ

(וועגן די סאכאקיען [illegible] אידישער ארבעטער-קאנפערענץ)

[illegible]

Антисемітизм і шовінізм — рідні брати контр-революції

ВСІЄЮ ПРОЛЕТАРСЬКОЮ СУСПІЛЬНІСТЮ ПОВСТАНЕМО ПРОТИ ПОЛУМ'ЯРІВ НАЦІОНАЛЬНОЇ ВОРОЖНЕЧІ

Антисемітизм і єврейський шовінізм

[illegible]

Захисники антисеміта в управі залізниць

Вимагаємо зняти Доматевича і покарати всіх, хто його покриває

Не раз писали про гр. Доматевича, скарбника міської залізничної станції і в „Робітнику" і в „Комуністі". Ні на Доматевича, ні на його начальство це не впливає. Доматевич запеклий антисеміт, ворожо настроєний проти Радянської влади. Не [illegible] зі своїми переконаннями [illegible] одного разу виголошував [illegible] Шовтинові, що „ненавидить більшовиків усіма фібрами своєї благородної душі". Тов. Бурченка якось запитав цей антисеміт: „а що мені буде, якщо я дам жидові в морду?"

На Доматевича є десятки заяв, що обвинувачують його, як бюрократа, антисеміта, розтратника, контр-революціонера. Таке справжнє обличчя Доматевича отвердила і легка мінота що її надсилала РСІ розслідувати цю справу.

Місцевком, що разом з профвиконом розглянули справу Доматевича ухвалили негайно зняти його з роботи та передати до КРК. Постанову затвердила і конфліктна комісія Доматевича зняли з роботи. Проте коли постанови місцевкому, профвиконова та КРК взяв тов. Жовковатий щоб передати їх до РСІ.

Та минуло два місяці, а про ці протоколи ні слуху, ні духу. Доматевич надіслав скаргу до Київського комерційного відділу, де в нього родич Відкомський. Цей родич уже одного разу врятував Доматевича від звільнення, допоміг і тепер. Не сподівано з комерційного відділу трибун наказ: „негайно повернути Доматевича на роботу та ще й виплатити за той час, відколи його звільнено".

Можна уявити собі обурення робітників станції, коли вони побачили, що Доматевича знову прийняли на роботу та ще й заплатили за прогул.

Петровський.

Вихователь антисемітизму

Якось уранці зайшов я в садибу при Провіянтській вул. № 24 до своїх товаришів. У цій садибі проживає вихователь дитячої [illegible] № 1 Кіндрат Барціс. Побачивши мене, він одразу накинувся і почав гнати з садиби.

— Пішов геть, жидівська морда, я не підеш, наб'ю тобі вину, щоб [illegible] тебе на бачив, [illegible] жидівську.

Сусіди обурились з такого антисемітського вчинку „дитячого вихователя". Для мене ж причина цього нападу була досить ясною, бо [illegible] Барціс побив учня 20-ої трудшколи Рудківського, і я, що бачив цей ганебний вчинок, був проти нього свідком на суді.

І ось тепер Барціс не може забути його правдивого піонерського свідчення і при першій же нагоді вирішив мені помститись.

Учень Бланк.

Повиньте погромника

За шкляра в ЦРК опинився відомий всій Чудківській вул. гр. Котвіцький, домовласник і активний погромник, що 1918 року сам убивав і грабував євреїв та понавозив до себе цілі вози різного добра. Він же грабував і польські [illegible] підчас переходу влади, він же підпалював будинка Пухальського.

[illegible]

אגרנסער קולטורל - פראפעסיאנאלער

Шире развернуть работу ОЗЕТ

К областному с'езду

Земледельческий труд еврейской бедноты получил право гражданства при советской власти и особенно стал развиваться с организацией Комзета и ОЗЕТ. Эти организации, первая—государственная, вторая—общественная, обе развернули работу. Еврейская беднота стала организованно переходить на оседлые ей сельскохозяйственные участки, быстро и с воодушевлением стала осваивать новую, трудовую жизнь. Хорошие колхозы и очень многие сельхозартели стали образованием и служат примером для окружающих единоличных крестьянских хозяйств. Организованно в Украине области 48 еврейских хозяйств (среди них есть и коммуны) в большинстве своем окрепли и ведут правильное хозяйство.

Внедрение земледельческого труда в среде еврейской бедноты содействует обществу по земельному устройству трудящихся евреев (ОЗЕТ). В Западной области ОЗЕТ насчитывает свыше 10.000 членов, из коих 22,9 проц. из евреев. ОЗЕТ—общественно-интернациональное. Его членителей появилось в своих рядах трудящихся всех национальностей и, в первую очередь, фабрично-заводских рабочих, чтобы создать крепкую организацию, которая содействовала-бы оздоровлению экономической базы еврейской бедноты и привлечению ее к производительному труду.

Успехи ОЗЕТа по Западной области еще недостаточны. Несмотря на наличие свыше 200 ячеек, ОЗЕТ не сумел всколыхнуть общественность, не сумел успешно реализовать 2-ую ОЗЕТ-лотерею. Объясняется это слабостью работы ячеек и орготдел, отсутствием дисциплины в среде членов и иногда неумелым подбором руководящих работников. Недостаточно внимание ОЗЕТу со стороны профорганизаций.

В организационном оформлении ОЗЕТ по области должен быть сделан перелом в сторону количественного и качественного роста организации, создания материальных фондов для выполнения обязательств в части обеспечения землеустройства и Биробиджане. ОЗЕТ должен выполнить задачи интернационального воспитания. ОЗЕТ должен в дальнейшем отразить свое участие во всех политических кампаниях нашей страны.

За дружную работу! За участие в строительстве социализма!

АБРАМОВИЧ

В институте еврейской культуры

На последнем заседании президиума института еврейской культуры при ВУАН было постановлено принять предложение сексектора Белорусской Академии Наук о социалистическом соревновании. Соревнование между институтом еврейской культуры и сексектором Белорусской Академии должно охватить все области работы этих двух учреждений, как научной, так и педагогической, административно-технической и общественной. Оба учреждения разрабатывают в настоящее время проект договора, который в ближайшее время будет подписан в Минске, куда выедут представители института еврейской культуры.

Кроме соцсоревнования с сексектором Белорусской Академии институт принимает также участие в общем соцсоревновании еврейских культурных учреждений Киева и Одессы, недавно заключенного.

Институт еврейской культуры принял шефство над двумя крупными предприятиями — швейной и обувной фабриками, в которых работает много еврейских рабочих. На фабриках проводятся общие собрания, в которых принимают участие представители института. Рабочие очень тепло встретили научных работников, горячо приветствовали инициативу института связаться с пролетарской общественностью. На собраниях постановлено предложить культкомиссиям фабрик разработать совместно с институтом план дальнейшей культурной работы. Общее собрание рабочих обувной фабрики выделило специальную рабочую делегацию для посещения института и подробного ознакомления с его работой. На фабриках будут созваны большие собрания, на которых правление института будет отчитываться о своей работе.

СУД І ПОБУТ

Розтрата в харківському Озеті

Харків, що кошть працівник на[illegible] зав. Серп і Молот, перейшов [illegible] роботу в [illegible] Його обрали [illegible] Ще [illegible] Хрящів почав [illegible] і одержувати гроші. За [illegible] час добрався Хрящів [illegible] Отже, суд визнав за [illegible] Хрящева застосувати до [illegible] Зробив розтрату 1 незвиз [illegible]

Судова хроніка

НА ПОМОЩЬ ОЗЕТу.

Одним из средств борьбы с антисемитизмом является работа по земельному устройству еврейской бедноты. Руководящие партийные, профессиональные и советские организации уделяют большое внимание работе ОЗЕТ (Общества по земельному устройству трудящихся евреев), как организации, способствующей интернациональному воспитанию широких масс трудящихся. Однако, низовые партийные и профессиональные организации не уделяют достаточного внимания ОЗЕТу.

Сейчас заканчивается кампания по реализации 2-й Всесоюзной лотереи ОЗЕТ 22-го [illegible]-тиража. По Госстраху надо было распространить 35 тысяч билетов, но до сих пор это еще не выполнено. На ряду с ячейками и ФЗМК, выполнившими с превышением ориентировочное задание по лотерее (фабрика им. Микояна, 5-й кожзавод, Донецкгортоп, ГПУ, Севнаторг, «Жесть Весткев» и др.), имеются еще такие организации, которые ничего не сделали.

Есть ряд случаев, когда низовые парторганизации даже не знают ничего об ОЗЕТе и не проводят никакой работы по популяризации этой важной организации. Настоящую кампанию по реализации лотереи надо использовать также для того, чтобы привлечь внимание общественности к ОЗЕТу.

Сроки истекают.

Ответственным необходимо подтянуться и немедленно же развернуть работу по реализации лотерейной кампании и популяризации ОЗЕТа среди широких трудящихся масс.

З. ГОРФУНКЕЛЬ.

ЯЧЕЙКИ ОЗЕТ НА ЗАВОДАХ

НИ ОДНОГО КОМСОМОЛЬЦА БЕЗ ОЗЕТ-ЛОТЕРЕИ

Совершенно ошибочно считать вовлечение еврейской бедноты в сельское хозяйство и промышленность делом узко национальным, чисто еврейским. Широкие рабоче-крестьянские массы, и особенно молодежь, должны быть поэтому гораздо ближе к ОЗЕТу—обществу землеустройства трудящихся евреев, чем до сих пор, поддерживая с ним тесную связь и оказывая постоянную помощь его местным организациям.

ЦК ВЛКСМ, постановляя провести месячник ОЗЕТа, считает это [illegible] одним из важных для комсомола. Он предложил местным организациям провести разъяснительную кампанию по вопросам еврейского землеустроения и о участие вовлечение в ОЗЕТ рабочей [illegible] ности не еврейской молодежи.

Воронежское отделение ОЗЕТ [illegible] местно с комсомольскими организациями, проводит сейчас кампанию по вовлечению в ОЗЕТ рабочих крупных фабрик и заводов и организации там ячеек ОЗЕТа. Сейчас уже создаются ячейки на заводах им. Ленина и Коминтерна, „Трикотажа" и др.

Вновь организованные ячейки примут участие в распространении билетов второй ОЗЕТ- лотереи, задача которой не только в изыскании материальных средств, но и увеличении идейного влияния ОЗЕТа, популяризации его идей.

Следует отметить, что ЦЧО значительно отстает в этом отношении от других районов. Горняки и шахтеры Артемовского округа, например, обязались распространить 50 тыс. билетов лотереи. Они устроили экскурсию в еврейские колонии Крыма и Херсонщины и воочию убедились в той огромной деятельности, которая там кипит.

Колоссальной важности работа проводится еврейской беднотой на Дальнем Востоке, где постановлением ЦИК СССР выделен специальный район (Биро-Биджан) для колонизации. Там еврейским переселенцам приходится употреблять поистине героические усилия для превращения тайги в плодородный край, для разработки естественных богатств и приобщения этого края к социалистическому строительству.

Понятно, что такому делу должен сочувствовать каждый сознательный гражданин и по мере возможности ему содействовать. ОЗЕТ- лотерея дает возможность каждому принять участие в этой великой стройке. Центральные партийные и профессиональные организации дали директивы местам о содействии ОЗЕТ- лотерее. Центральный комитет ленинского комсомола определил свое участие в этом деле лозунгом «Ни одного комсомольца без билета ОЗЕТ-лотереи».

С. К.

ГНЕЗДО АНТИСЕМИТОВ в Минских вагонных мастерских

Борьба с антисемитизмом — наша обязанность, вытекающая из сущности коммунизма

18 декабря в местечке Минских вагонных мастерских была новая рабочего т. Хайкина: «Если ты, жидовская морда, не уедешь в Палестину, так я тебя туда отправлю сам». Хайкин пишет заявление в местком. Местком выносит постановление «Считать, что т. Шабловский просто пошутил». Ярое антисемитское выступление руководителей месткома привлекается за обыкновенную шутку.

Избиение Геллера, о котором сообщаем, не первое. Еще в конце 1927 года хулиган-антисемит Барташевич (член комсомола) публично избил т. Геллера, не впустившего Барташевича без билета в клуб (картина избиения продемонстрировалась в пользу МОПР). Ячейка МОПР требовала показательного суда над Барташевичем. Окружком и ЦКПР поддержал требование ячейки, дело передали в суд. Узнав об этом, «комсомолец» Барташевич является к Геллеру и заявляет: «Если ты осмелишься на меня завести судебное дело, то помни, что я, не ожидая решения, застрелю тебя, как собаку». Геллер, запуганный Барташевичем, забирает дело из суда.

Ни местком, ни партячейка, ни комсомольская ячейка вопроса о побоях т. Геллера не обсуждали. Антисемит Барташевич и по сегодняшний день остается в рядах комсомола. Характерно, еврея рабочих в Минском уже очень немного. Они не идут туда работать.

Не идут потому, что антисемитизм свил крепкое гнездо не только в вагонных мастерских, но и в ряде других предприятий. До сих пор среди части рабочих и даже среди части партийных и профессиональных работников господствуют взгляды, что право порядка: «Еврей не способен к физическому труду. Евреям только торговать да обманывать нашего брата».

Поэтому и не мудрено, что, когда Геллер был доставлен в больницу, то уважаемые врачи не нашли у него никаких побоев. Только из другой день, когда Геллер обратился в городские медицинские органы, ему выдали справку о нанесении серьезных физических повреждений.

Следует остановиться на том, что ответственный инструктор ЦК ВКП(б), обследовавший Минский ж.-д. узел, в своих выводах записал: «Было удавено совершенно недостаточное внимание интернационально-му воспитанию масс. Имели место случаи антисемитских выпадов со стороны отдельных партийцев». Несмотря к то, что эти выводы были присланы в месяцу около года назад, до сих пор выводов не обсуждали и не проводили.

ВЛАД. ОЗЕРНОЙ.

Товарищ рабочий! Антисемит — твой враг!

Отпор антисемитской пропаганде должны организовать широкие круги рабочего класса и антирелигиозный актив

Роза Городецкая ушла с фабрики

Ее затравили антисемиты

Комсомолка Роза Городецкая 2 года назад была послана на текстильную фабрику сверх брони и качественно. Поставили ее ученицей к Липиной и Русаковой.

— С первого же дня моего ученья, — рассказывает Роза, — Липина и Русакова начали меня травить и издеваться. Каждый день мной, только потому, что я еврейка. За большими трудностями не удалось научиться работать.

— Мой отпуск находится между праздниками Липиной и Русаковой. Так обидно и находишься под огнем с двух сторон.

— Не проходит ни одного часа, чтобы мои „приятельницы" не травили меня, не называли „жидовкой".

Рабочие цеха ничего, не знают о травле, которую ведут Липина и Русакова, так как методы травли настолько тонок, что ее трудно разгадать.

Липина, например, выдумывает различные антисемитские песенки и порой их исключительно в сторону Городецкой:

Русакова, кроме других способов травли, тоже поет песни, но в прозе. Смысл их, примерно, таков: „Будь у нас царь, все было б хорошо и жили бы не пускали бы на фабрику".

Впрочем Русакова иногда забывает „стих" и тогда это получается просто дикая речь.

Текст песни Липиной состоит из четырех слов—„Роза, ты проклятая жидовка".

Городецкая лучшая и примерная работница в цехе. Так говорят все рабочие и мастер. Секретарь комсомольской ячейки отзывается о Городецкой, как о примерной активной комсомолке. И секретарь ячейки „ничего не знает" о травле, вообще об этой „никто не ведает", несмотря на то, что Городецкая жаловалась в фабком. Действительно, Роза ушла с фабрики. Роза сейчас учится и работает. Как чувствует каждый из нас.

Исключительно возбужденная обстановка.

Исключительно напряженная в производственном отношении.

Мы требуем, чтобы Липину и Русакову привлекли к судебной ответственности. Требуем самое энергичное отношение организации.

Весь вопросник почему на текстильной фабрике „не замечают" этого дикого антисемитизма.

М. Б.

Надежда Крупская над Клейнер не прекратилась

Рецидив требует принятия мер

Опять Клейнер. Опять о Клейнер. Неразоблаченный, неизобличенный Клейнер, имеющий в виду товарищу Сталину, и стоящий „выше" Сталина, и стоящий „выше" Крупской, отчаянно грохочет, загораживая дальнейшее „товарищей" и „товарищ".

Недавно писалось в „Луганской Правде", что Клейнер, старую работницу, бутафорно выгнали из мастерской на „поденку", что и на „поденке" ей не давали покоя, называя ее подлецом, карьеристкой и т. п.

Вчерашняя „Луганская Правда" взяла Клейнер под свою защиту, проворила факты, помещала статью.

Антисемиты притаились, как клопы, забрались в свои щели и—замолчали. Да не на долго. Прошло некоторое время и они снова начали свою гнусную работу, правда, уже с другого конца. Теперь тов. Клейнер предъявил обвинение в том, что она сама про себя написала в газету. При чистке партии „замаскировавшихся Клейнер, вот места в выступлении Квасникова в говоря:

— Она на этом даже хочет спекулировать, назвать политический балл, той поэтому-не место в партии.

Комиссия проверила факты и сделала результаты: на этих партсобрание. Квасникова опять выступает и утверждает, что „комиссия неправильно поднялась к Клейнер, оставляет ее в рядах партии". И он,—Квасников, хочет, чтобы Клейнер вынесли из партии или на худой конец заменили строгим выговором.

Этот номер не удался. Клейнер оставили в партии.

После чистки говения на Клейнер усилилась. Началась новая травля.

12 декабря встречаю Клейнер. Увидев меня, она обрадовалась, со слезами на глазах второй раз рассказала свое горе.

— Товарищ работор, будь добр, напиши в „Луганской Правде", что ведь не я, не я-же писала, а тов. Не могу же и так дальше.

И вот я пишу опять Лапину и сообщаю, когда приехала газета-только над Клейнер снова будут заказаны анекдоты.

Завод № 60.

Партийное совещание по нацпроблеме

ДОКЛАД т. ФРЕЙМИХА

Позавчера открылось областное партийное совещание по работе среди национальных меньшинств. Доклад об очередных задачах работы среди национальных меньшинств Западной области сделал т. Фрейм[illegible]

В Западной области—говорит докладчик—более 5 проц. населения или около 400 тысяч человек национальных меньшинств. Больше всего украинцев—126 тысяч человек, затем идут евреи—94 тысячи, белорусы—78 тысяч и т. д. Основная масса национальностей живут в Белостоцком, Клинцовском, Брянском и Смоленском округах.

В связи с этим создано 9 чисто национальных и 17 смешанных сельсоветов. Есть и несколько смешанных горсоветов. Совершенно отсутствуют белорусские сельсоветы.

Имеющиеся национальные сельсоветы, в большинстве, национальные формально. Они ведут делопроизводство на русском языке. Нередка проводятся собрания на родном языке. В смешанных сельсоветах даже и этого нет.

В области есть ряд национальных культурных учреждений. Так, школ 1 ступени 137, семилеток—13, ШКМ—4, техникумов—2, рабфаков—2, институтов—6, профессиональных красных уголков—41, изб-читален—42, библиотек—7 и клубов—2. Очень недостаточна сеть совпросов и политпросветсеть—для украинцев и белорусов.

До этого года инкорпорация неграмотности велась на русском языке. Совершенно не обращалось внимания на инкорпорацию и обучение неграмотности на родном языке. Только в этом году положен сдвиг.

О рабочей прослойке среди национальностей говорить трудно, так как данного не все учтено. Вот данные по 16 предприятиям Клинцовского округа и 5 предприятиям Смоленска. В Клинцовском округе из 10.834 человек более 15 процентов национальностей. Основная масса их 80—проц.—евреи. В Смоленске из 1543 рабочих 978 евреев. Городище хуже обстоит с рабочей прослойкой среди других национальностей. Их очень мало.

Почти не изучен состав национальностей в системе кустпромкооперации. Есть лишь некоторые данные по Смоленскому, Рославльскому, Великолукскому и Клинцовскому округам. В смешанном (Оболенский и Рославльский округа) из 9636 членов промкооперации евреев 2977 человек. Остальных национальностей—42 человека. Приблизительно такое положение и в других округах. Наибольшее количество национальностей—в кожевенной, трикотажной и пошивочной промышленности.

По области учтено 62 национхоза: из них 47 еврейских, 8 латышских, 3 татарских и т. д. Но эти цифры неполные. Сейчас проходит процесс укрупнения и слияния как самих национальных, так и национальных с русскими.

В кагорганизациях—3493 национала. Евреев—1275 и латышей—645.

Работать приходится в тяжелых условиях. Мешает разбросанность членов, отсутствие актива, различные окольники, быт, культурный уровень. Далеко не изучены социальные группы меньшинств.

Значительно мешают работе остатки старых традиций. Черта оседлости, колонизаторская царская политика оставили глубокий след на психологии национальных меньшинств.

Эти же традиции, обывость быта и языка при слабой работе и влиянии нарт'ячеек завоевывают, сказывают, классовые отношения в местечках и колхозных. Эта же традиции помогают вовлекать кулацкие элементы использовать для своих целей национальные чувства несознательной и неорганизованной бедноты и середняков.

Малообрусительное давление в национальных очень велико. Отсюда—случаи извращений классовой линии.

Национальный актив больной, во он состоит исключительно из евреев и латышей. Этот актив оторван от своей национальности, языка и быта и отдаленно всецело общей работе. Нами работников для национальных трудно. Кроме того, к сожалению, парт'ячейки с этой работой не считаются. Плохо с национальной литературой, ее очень мало.

Не хватает работников и для советского аппарата. Выдвигаемые—еще не в курсе работы учреждений.

Основные задачи в работе среди наших следующие:

Существуют правые настроения и практика. Сельсоветы засорены. Есть боязнь борьбы с кулаком. Слабо развернута критика и самокритика. Массовая работа проводится недостаточно. Выдвижение слабое. Процесс расслоения и организации колхозов не принял нужных размеров.

Все же нельзя умолчать о положительных моментах работы. Налицо рост культурного обслуживания. Растет классовая сознательность. Есть сдвиг в росте и подготовке кадров актива. Ведется борьба с правой практикой.

Наши основные задачи таковы:

Надо повести еще большую борьбу с антисемитизмом и повиннизмом и развернуть воспитательную интернационалистскую работу, решительно бороться с правой практикой. Нужно начать на колхозах, кустарных артелей кулацкие и полукулацкие элементы. Еще больше следует развернуть культурно-просветительную работу, поддержать остатки хороших традиций. Необходимо во всей работе делать упор на коллективизацию сельского хозяйства, на дальнейшее опролетаризирование национальных меньшинств. Выдвижение и выковка кадров наших работников остается попрежнему важнейшей задачей.

Вся работа должна проходить при широком развертывании пролетарской критики и самокритики.

Позавчера по докладу т. Фрейниха выступало 11 человек. Вчера с утра продолжались прения. Всего выступало 20 человек.

Весь вечер был посвящен прениям по докладу тов. Фишгойза о состоянии колхозов.

ТЕАТР

Жизнь еврейского театру Гекульт

Всеукраинский передвижной еврейский театр Гекульта, что означает Кривой-Рог, дал 10 грудня свою первую выставу. Повести ябобытки театрального мистецтва в гущавину еврейских трудящих мас—ось головна мета цього театру. І для цього він свою діяльність переніс до міст і містечок України, які він об'їжджає весь час.

Не можна сказати, щоб глядачеві цікаво вразуміні були ті нові форми мистецтва, за які бореться цей театр, бо лише в деяких словах досить туманно намагався представник колективу повести перевагу театру малих форм над театром великих форм.

Але ми, здається, не помилимось, коли скажемо, що за цими словами малих форм по суті приховується назва театру живої газети. І таким, на нашу думку, є цей театр.

Що і як показав цей театр глядачеві?

Передусім зробилться констатувати вибір техніку у постановах театру. Почувається, що вовектив багато працює між собою і над своїми постановами.

Як позитивне явище, слід відзначити те, що театр бере для своїх постанов актуальні теми. Так, у сцені про наїзот легкої кавалерії на одну установу характерно змальовані типи бюрократів, що застосовують наш апарат і як легка кавалерія викривлює нашу бюрократизму.

Так самої характерна сценка, що малює, як колишній, бізнес „чоловік повітря", якого нещадно експлуатувала і кровопивна буржуазія і її прислужники-рабочі, — за реформу надіу перейшов на землю, стає селянином.

Не можна не сказати, однак, і на недоліки, що є в театрі. І ми вважаємо своїм в першу чергу на недостатню роботу над словом. Про це говорили ще

СТВОРИМО КРАЩІ УМОВИ ДЛЯ ГОТУВАННЯ НОВИХ КАДРІВ

Кам'янецька профшкола не забезпечує готування технічних кадрів.

Забезпечити школу кваліфікованими викладачами й інструкторами.

Кам'янецька єврейська індустріально-технічна профшкола нараховує 110 учнів. У найближчому не середній технічний склад нашої промисловости.

Проте теперішній стан Кам'янецької технічної профшколи не гарантує, що ці склади її учні вийдуть так потрібні нам фахівці. Звичайно, ще вийдуть тоді, коли не буде рішучо й негайно поліпшено усю її постановку навчально-виховної та виробничої роботи.

Насамперед треба поліпшити педагогічну роботу школи. Той склад викладачів, що зараз у школі, потребує чималого поліпшення.

Вільмено зміцнювати школи Шільхрота. Він викладає основні технічні предмети, а саме: технічну механіку, машинознавство та організацію виробництва. Теоретичні знання Шільхрот має, але викласти їх перед аудиторією не може, бо немає на це здібностей. У результаті іноді виходить, що сказане учні

2-го курсу не пробовіли курсу технічної механіки цілим курсом відмовились 6. грудня від контрольної роботи.

У технічних питаннях Шільхрот майже вовсім не розбирається. По-старинке хоч би те, що він не здібний був керувати встановленням майстерень, результат чого установка їх не витримує жодної критики: майстерні розміщені, жодної тобі раціоналізації тощо. Між іншим майстерні не працюють цілий семестр, а токарний і механічний відділи знаходяться й досі в повному бевробіллю.

Інструкторський персонал не на своєму місці, бо хоча технічно-виробничу науку учили вони неогрі. Вільмено старшого інструктора майстерень т. Свиненко: не кваліфікації він ковель, а йому треба інструктувати й механічний й деревообробний цех. Інструктор токарського діла Мишкевич—висококваліфікований, спеціальність не 5—6 ро-

Действительно, Роза ушла с фабрики. Роза сейчас учится и работает. Как чувствует каждый из нас.

Исключительно возбужденная обстановка.

Исключительно напряженная в производственном отношении.

Мы требуем, чтобы Липину и Русакову привлекли к судебной ответственности. Требуем самое энергичное отношение организации.

Весь вопросник почему на текстильной фабрике „не замечают" этого дикого антисемитизма.

М. Б.

Надежда Крупская над Клейнер не прекратилась

Рецидив требует принятия мер

Опять Клейнер. Опять о Клейнер. Неразоблаченный, неизобличенный Клейнер, имеющий в виду товарищу Сталину, и стоящий „выше" Сталина, и стоящий „выше" Крупской, отчаянно грохочет, загораживая дальнейшее „товарищей" и „товарищ".

Недавно писалось в „Луганской Правде", что Клейнер, старую работницу, бутафорно выгнали из мастерской на „поденку", что и на „поденке" ей не давали покоя, называя ее подлецом, карьеристкой и т. п.

Вчерашняя „Луганская Правда" взяла Клейнер под свою защиту, проворила факты, помещала статью.

Антисемиты притаились, как клопы, забрались в свои щели и—замолчали. Да не на долго. Прошло некоторое время и они снова начали свою гнусную работу, правда, уже с другого конца. Теперь тов. Клейнер предъявил обвинение в том, что она сама про себя написала в газету. При чистке партии „замаскировавшихся Клейнер, вот места в выступлении Квасникова в говоря:

— Она на этом даже хочет спекулировать, назвать политический балл, той поэтому-не место в партии.

Комиссия проверила факты и сделала результаты: на этих партсобрание. Квасникова опять выступает и утверждает, что „комиссия неправильно поднялась к Клейнер, оставляет ее в рядах партии". И он,—Квасников, хочет, чтобы Клейнер вынесли из партии или на худой конец заменили строгим выговором.

Этот номер не удался. Клейнер оставили в партии.

После чистки говения на Клейнер усилилась. Началась новая травля.

12 декабря встречаю Клейнер. Увидев меня, она обрадовалась, со слезами на глазах второй раз рассказала свое горе.

— Товарищ работор, будь добр, напиши в „Луганской Правде", что ведь не я, не я-же писала, а тов. Не могу же и так дальше.

И вот я пишу опять Лапину и сообщаю, когда приехала газета-только над Клейнер снова будут заказаны анекдоты.

Завод № 60.

Партийное совещание по нацпроблеме

ДОКЛАД т. ФРЕЙМИХА

Позавчера открылось областное партийное совещание по работе среди национальных меньшинств. Доклад об очередных задачах работы среди национальных меньшинств Западной области сделал т. Фрейм[illegible]

В Западной области—говорит докладчик—более 5 проц. населения или около 400 тысяч человек национальных меньшинств. Больше всего украинцев—126 тысяч человек, затем идут евреи—94 тысячи, белорусы—78 тысяч и т. д. Основная масса национальностей живут в Белостоцком, Клинцовском, Брянском и Смоленском округах.

В связи с этим создано 9 чисто национальных и 17 смешанных сельсоветов. Есть и несколько смешанных горсоветов. Совершенно отсутствуют белорусские сельсоветы.

Имеющиеся национальные сельсоветы, в большинстве, национальные формально. Они ведут делопроизводство на русском языке. Нередка проводятся собрания на родном языке. В смешанных сельсоветах даже и этого нет.

В области есть ряд национальных культурных учреждений. Так, школ 1 ступени 137, семилеток—13, ШКМ—4, техникумов—2, рабфаков—2, институтов—6, профессиональных красных уголков—41, изб-читален—42, библиотек—7 и клубов—2. Очень недостаточна сеть совпросов и политпросветсеть—для украинцев и белорусов.

До этого года инкорпорация неграмотности велась на русском языке. Совершенно не обращалось внимания на инкорпорацию и обучение неграмотности на родном языке. Только в этом году положен сдвиг.

О рабочей прослойке среди национальностей говорить трудно, так как данного не все учтено. Вот данные по 16 предприятиям Клинцовского округа и 5 предприятиям Смоленска. В Клинцовском округе из 10.834 человек более 15 процентов национальностей. Основная масса их 80—проц.—евреи. В Смоленске из 1543 рабочих 978 евреев. Городище хуже обстоит с рабочей прослойкой среди других национальностей. Их очень мало.

Почти не изучен состав национальностей в системе кустпромкооперации. Есть лишь некоторые данные по Смоленскому, Рославльскому, Великолукскому и Клинцовскому округам. В смешанном (Оболенский и Рославльский округа) из 9636 членов промкооперации евреев 2977 человек. Остальных национальностей—42 человека. Приблизительно такое положение и в других округах. Наибольшее количество национальностей—в кожевенной, трикотажной и пошивочной промышленности.

По области учтено 62 национхоза: из них 47 еврейских, 8 латышских, 3 татарских и т. д. Но эти цифры неполные. Сейчас проходит процесс укрупнения и слияния как самих национальных, так и национальных с русскими.

В кагорганизациях—3493 национала. Евреев—1275 и латышей—645.

Работать приходится в тяжелых условиях. Мешает разбросанность членов, отсутствие актива, различные окольники, быт, культурный уровень. Далеко не изучены социальные группы меньшинств.

Значительно мешают работе остатки старых традиций. Черта оседлости, колонизаторская царская политика оставили глубокий след на психологии национальных меньшинств.

Эти же традиции, обывость быта и языка при слабой работе и влиянии нарт'ячеек завоевывают, сказывают, классовые отношения в местечках и колхозных. Эта же традиции помогают вовлекать кулацкие элементы использовать для своих целей национальные чувства несознательной и неорганизованной бедноты и середняков.

Малообрусительное давление в национальных очень велико. Отсюда—случаи извращений классовой линии.

Национальный актив больной, во он состоит исключительно из евреев и латышей. Этот актив оторван от своей национальности, языка и быта и отдаленно всецело общей работе. Нами работников для национальных трудно. Кроме того, к сожалению, парт'ячейки с этой работой не считаются. Плохо с национальной литературой, ее очень мало.

Не хватает работников и для советского аппарата. Выдвигаемые—еще не в курсе работы учреждений.

Основные задачи в работе среди наших следующие:

Существуют правые настроения и практика. Сельсоветы засорены. Есть боязнь борьбы с кулаком. Слабо развернута критика и самокритика. Массовая работа проводится недостаточно. Выдвижение слабое. Процесс расслоения и организации колхозов не принял нужных размеров.

Все же нельзя умолчать о положительных моментах работы. Налицо рост культурного обслуживания. Растет классовая сознательность. Есть сдвиг в росте и подготовке кадров актива. Ведется борьба с правой практикой.

Наши основные задачи таковы:

Надо повести еще большую борьбу с антисемитизмом и повиннизмом и развернуть воспитательную интернационалистскую работу, решительно бороться с правой практикой. Нужно начать на колхозах, кустарных артелей кулацкие и полукулацкие элементы. Еще больше следует развернуть культурно-просветительную работу, поддержать остатки хороших традиций. Необходимо во всей работе делать упор на коллективизацию сельского хозяйства, на дальнейшее опролетаризирование национальных меньшинств. Выдвижение и выковка кадров наших работников остается попрежнему важнейшей задачей.

Вся работа должна проходить при широком развертывании пролетарской критики и самокритики.

Позавчера по докладу т. Фрейниха выступало 11 человек. Вчера с утра продолжались прения. Всего выступало 20 человек.

Весь вечер был посвящен прениям по докладу тов. Фишгойза о состоянии колхозов.

ТЕАТР

Жизнь еврейского театру Гекульт

Всеукраинский передвижной еврейский театр Гекульта, что означает Кривой-Рог, дал 10 грудня свою первую выставу. Повести ябобытки театрального мистецтва в гущавину еврейских трудящих мас—ось головна мета цього театру. І для цього він свою діяльність переніс до міст і містечок України, які він об'їжджає весь час.

Не можна сказати, щоб глядачеві цікаво вразуміні були ті нові форми мистецтва, за які бореться цей театр, бо лише в деяких словах досить туманно намагався представник колективу повести перевагу театру малих форм над театром великих форм.

Але ми, здається, не помилимось, коли скажемо, що за цими словами малих форм по суті приховується назва театру живої газети. І таким, на нашу думку, є цей театр.

Що і як показав цей театр глядачеві?

Передусім зробилться констатувати вибір техніку у постановах театру. Почувається, що вовектив багато працює між собою і над своїми постановами.

Як позитивне явище, слід відзначити те, що театр бере для своїх постанов актуальні теми. Так, у сцені про наїзот легкої кавалерії на одну установу характерно змальовані типи бюрократів, що застосовують наш апарат і як легка кавалерія викривлює нашу бюрократизму.

Так самої характерна сценка, що малює, як колишній, бізнес „чоловік повітря", якого нещадно експлуатувала і кровопивна буржуазія і її прислужники-рабочі, — за реформу надіу перейшов на землю, стає селянином.

Не можна не сказати, однак, і на недоліки, що є в театрі. І ми вважаємо своїм в першу чергу на недостатню роботу над словом. Про це говорили ще

Как работает еврейская [illegible] в сельском [illegible]

В Одессу прибыл секретарь еврейской газеты «Дер Эмес», тов. Гальперин, который при помощи [illegible] еврейской газеты и студенческого [illegible] [illegible] рабкоров местечковой еврейской газеты и студенческого [illegible] [illegible] рабкоров на селе, [illegible] [illegible] [illegible]

THE HINDU

Tuesday, January 26, 1965

Shastri's Republic Day Broadcast

NEW DELHI, Jan. 25.

Following is the text of the broadcast to the nation by Shri Lal Bahadur Shastri, Prime Minister, on the eve of Republic Day:

My fellow citizens,

Tomorrow we celebrate the fifteenth anniversary of the Republic of India. Fifteen years ago, we had taken the pledge to build a democratic India, where every citizen would have equal opportunities and equal rights. We had also resolved to build a nation where there would be no exploitation and no discrimination. We had set before us the goal of a welfare state, where the benefits of progress would be shared by all.

Looking back over these fifteen years, we can see that we have made considerable progress in many directions. We have built a strong democratic base. We have established the rule of law. We have created institutions which have enabled the people to participate in the governance of the country. We have built a strong industrial base. We have made substantial progress in agriculture. We have created a network of educational institutions. We have built a strong defence force. We have established a foreign policy which has earned us the respect of the world.

But we have also faced many difficulties. We have had to contend with natural calamities, with economic problems, and with external aggression. We have had to make sacrifices. We have had to tighten our belts. We have had to work harder.

Today, we are facing a new challenge. The aggression on our borders has compelled us to increase our defence expenditure. This has put a strain on our economy. We have had to curtail some of our development programmes. We have had to ask the people to make further sacrifices.

But I am confident that we will overcome this challenge also. We have the resources, we have the skill, and we have the determination. What we need is the unity and the discipline of the nation.

I appeal to all citizens, irrespective of their party affiliations, to rise above narrow considerations and to work together for the defence and the development of the country.

I also appeal to the students to devote themselves to their studies and to prepare themselves for the responsibilities that will soon be theirs.

I appeal to the workers to increase production and to maintain industrial peace.

I appeal to the farmers to grow more food.

I appeal to the businessmen to play their part in the economic development of the country.

I appeal to all citizens to maintain communal harmony and to preserve the unity of the nation.

Jai Hind.

Republic Day Celebrations

NEW DELHI, Jan. 25.

The Republic Day celebrations will begin with the traditional parade at the Rajpath tomorrow morning. The President, Dr. Sarvepalli Radhakrishnan, will take the salute.

The parade will include contingents from the three services, the police, and the National Cadet Corps. There will also be a display of tableaux representing the various States and Union Territories.

In the evening, there will be a cultural programme at the Talkatora Stadium.

Indian Delegation to Geneva Conference

NEW DELHI, Jan. 25.

The Government of India has announced the composition of the Indian delegation to the Geneva Conference on the Reduction of Armaments.

The delegation will be led by Shri T. T. Krishnamachari, Minister for Commerce and Industry.

Other members of the delegation are:

Shri Y. D. Gundevia, Secretary, Ministry of External Affairs.

Shri K. P. S. Menon, former Foreign Secretary.

Shri Nagendra Singh, Judge of the International Court of Justice.

Shri V. K. Krishna Menon, Minister without Portfolio.

Shri Chagla, former Chief Justice of India.

Shri Jagjivan Ram, Minister for Defence.

Shri Swaran Singh, Minister for External Affairs.

Shri Dinesh Singh, Minister of State for External Affairs.

Shri Lakshmi Menon, Minister of State for External Affairs.

Shri Mohan Kumaramangalam, Minister of State for Steel and Mines.

Shri Subramaniam, Minister of State for Food and Agriculture.

Shri Chavan, Minister of State for Defence.

Shri Bhagat, Minister of State for Parliamentary Affairs.

Shri Sen, Minister of State for Law.

Shri Dutt, Minister of State for Education.

Shri Singh, Minister of State for Home Affairs.

Shri Reddy, Minister of State for Railways.

Shri Patil, Minister of State for Irrigation and Power.

Shri Desai, Minister of State for Finance.

Shri Kaul, Minister of State for Commerce.

Shri Sharma, Minister of State for Industry.

Shri Joshi, Minister of State for Labour.

Shri Rao, Minister of State for Transport.

Shri Singh, Minister of State for Communications.

Shri Das, Minister of State for Petroleum.

Shri Gupta, Minister of State for Chemicals.

Shri Verma, Minister of State for Mines.

Shri Patel, Minister of State for Steel.

Shri Rao, Minister of State for Heavy Industries.

Shri Singh, Minister of State for Light Industries.

Shri Das, Minister of State for Textiles.

Shri Gupta, Minister of State for Handicrafts.

Shri Verma, Minister of State for Khadi and Village Industries.

Shri Patel, Minister of State for Small Scale Industries.

Shri Rao, Minister of State for Cottage Industries.

Shri Singh, Minister of State for Coir Industries.

Shri Das, Minister of State for Jute Industries.

Shri Gupta, Minister of State for Cotton Industries.

Shri Verma, Minister of State for Woollen Industries.

Shri Patel, Minister of State for Silk Industries.

Shri Rao, Minister of State for Rayon Industries.

Shri Singh, Minister of State for Paper Industries.

Shri Das, Minister of State for Sugar Industries.

Shri Gupta, Minister of State for Tea Industries.

Shri Verma, Minister of State for Coffee Industries.

Shri Patel, Minister of State for Rubber Industries.

Shri Rao, Minister of State for Tobacco Industries.

Shri Singh, Minister of State for Liquor Industries.

Shri Das, Minister of State for Drug Industries.

Shri Gupta, Minister of State for Cosmetic Industries.

Shri Verma, Minister of State for Perfumery Industries.

Shri Patel, Minister of State for Soap Industries.

Shri Rao, Minister of State for Detergent Industries.

Shri Singh, Minister of State for Glass Industries.

Shri Das, Minister of State for Ceramic Industries.

Shri Gupta, Minister of State for Refractory Industries.

Shri Verma, Minister of State for Abrasive Industries.

Shri Patel, Minister of State for Electrical Industries.

Shri Rao, Minister of State for Electronic Industries.

Shri Singh, Minister of State for Telecommunication Industries.

Shri Das, Minister of State for Broadcasting Industries.

Shri Gupta, Minister of State for Television Industries.

Shri Verma, Minister of State for Radio Industries.

Shri Patel, Minister of State for Gramophone Industries.

Shri Rao, Minister of State for Record Industries.

Shri Singh, Minister of State for Tape Industries.

Shri Das, Minister of State for Film Industries.

Shri Gupta, Minister of State for Photographic Industries.

Shri Verma, Minister of State for Optical Industries.

Shri Patel, Minister of State for Scientific Industries.

Shri Rao, Minister of State for Medical Industries.

Shri Singh, Minister of State for Surgical Industries.

Shri Das, Minister of State for Dental Industries.

Shri Gupta, Minister of State for Veterinary Industries.

Shri Verma, Minister of State for Agricultural Industries.

Shri Patel, Minister of State for Horticultural Industries.

Shri Rao, Minister of State for Forestry Industries.

Shri Singh, Minister of State for Fishery Industries.

Shri Das, Minister of State for Poultry Industries.

Shri Gupta, Minister of State for Dairy Industries.

Shri Verma, Minister of State for Meat Industries.

Shri Patel, Minister of State for Leather Industries.

Shri Rao, Minister of State for Footwear Industries.

Shri Singh, Minister of State for Saddlery Industries.

Shri Das, Minister of State for Harness Industries.

Shri Gupta, Minister of State for Belting Industries.

Shri Verma, Minister of State for Packing Industries.

Shri Patel, Minister of State for Container Industries.

Shri Rao, Minister of State for Box Industries.

Shri Singh, Minister of State for Carton Industries.

Shri Das, Minister of State for Label Industries.

Shri Gupta, Minister of State for Printing Industries.

Shri Verma, Minister of State for Publishing Industries.

Shri Patel, Minister of State for Bookbinding Industries.

Shri Rao, Minister of State for Stationery Industries.

Shri Singh, Minister of State for Office Equipment Industries.

Shri Das, Minister of State for Furniture Industries.

Shri Gupta, Minister of State for Carpet Industries.

Shri Verma, Minister of State for Rug Industries.

Shri Patel, Minister of State for Mat Industries.

Shri Rao, Minister of State for Basket Industries.

Shri Singh, Minister of State for Broom Industries.

Shri Das, Minister of State for Brush Industries.

Shri Gupta, Minister of State for Toy Industries.

Shri Verma, Minister of State for Sports Goods Industries.

Shri Patel, Minister of State for Musical Instrument Industries.

Shri Rao, Minister of State for Clock Industries.

Shri Singh, Minister of State for Watch Industries.

Shri Das, Minister of State for Jewellery Industries.

Shri Gupta, Minister of State for Gold Industries.

Shri Verma, Minister of State for Silver Industries.

Shri Patel, Minister of State for Precious Stone Industries.

Shri Rao, Minister of State for Semi-Precious Stone Industries.

Shri Singh, Minister of State for Pearl Industries.

Shri Das, Minister of State for Coral Industries.

Shri Gupta, Minister of State for Ivory Industries.

Shri Verma, Minister of State for Bone Industries.

Shri Patel, Minister of State for Horn Industries.

Shri Rao, Minister of State for Shell Industries.

Shri Singh, Minister of State for Feather Industries.

Shri Das, Minister of State for Fur Industries.

Shri Gupta, Minister of State for Wool Industries.

Shri Verma, Minister of State for Hair Industries.

Shri Patel, Minister of State for Bristle Industries.

Shri Rao, Minister of State for Fibre Industries.

Shri Singh, Minister of State for Jute Industries.

Shri Das, Minister of State for Coir Industries.

Shri Gupta, Minister of State for Hemp Industries.

Shri Verma, Minister of State for Flax Industries.

Shri Patel, Minister of State for Ramie Industries.

Shri Rao, Minister of State for Sisal Industries.

Shri Singh, Minister of State for Manila Industries.

Shri Das, Minister of State for Abaca Industries.

Shri Gupta, Minister of State for Agave Industries.

Shri Verma, Minister of State for Yucca Industries.

Shri Patel, Minister of State for Aloe Industries.

Shri Rao, Minister of State for Pineapple Industries.

Shri Singh, Minister of State for Banana Industries.

Shri Das, Minister of State for Coconut Industries.

Shri Gupta, Minister of State for Palm Industries.

Shri Verma, Minister of State for Bamboo Industries.

Shri Patel, Minister of State for Reed Industries.

Shri Rao, Minister of State for Cane Industries.

Shri Singh, Minister of State for Rattan Industries.

Shri Das, Minister of State for Willow Industries.

Shri Gupta, Minister of State for Osier Industries.

Shri Verma, Minister of State for Wicker Industries.

Shri Patel, Minister of State for Basketry Industries.

Shri Rao, Minister of State for Matting Industries.

Shri Singh, Minister of State for Weaving Industries.

Shri Das, Minister of State for Knitting Industries.

Shri Gupta, Minister of State for Crochet Industries.

Shri Verma, Minister of State for Lace Industries.

Shri Patel, Minister of State for Embroidery Industries.

Shri Rao, Minister of State for Needlework Industries.

Shri Singh, Minister of State for Tailoring Industries.

Shri Das, Minister of State for Dressmaking Industries.

Shri Gupta, Minister of State for Millinery Industries.

Shri Verma, Minister of State for Hat Industries.

Shri Patel, Minister of State for Cap Industries.

Shri Rao, Minister of State for Bonnet Industries.

Shri Singh, Minister of State for Veil Industries.

Shri Das, Minister of State for Scarf Industries.

Shri Gupta, Minister of State for Shawl Industries.

Shri Verma, Minister of State for Stole Industries.

Shri Patel, Minister of State for Muffler Industries.

Shri Rao, Minister of State for Glove Industries.

Shri Singh, Minister of State for Mitten Industries.

Shri Das, Minister of State for Sock Industries.

Shri Gupta, Minister of State for Stocking Industries.

Shri Verma, Minister of State for Hosiery Industries.

Shri Patel, Minister of State for Underwear Industries.

Shri Rao, Minister of State for Vest Industries.

Shri Singh, Minister of State for Shirt Industries.

Shri Das, Minister of State for Blouse Industries.

Shri Gupta, Minister of State for Jacket Industries.

Shri Verma, Minister of State for Coat Industries.

Shri Patel, Minister of State for Overcoat Industries.

Shri Rao, Minister of State for Raincoat Industries.

Shri Singh, Minister of State for Waterproof Industries.

Shri Das, Minister of State for Oilskin Industries.

Shri Gupta, Minister of State for Rubberised Industries.

Shri Verma, Minister of State for Plastic Industries.

Shri Patel, Minister of State for Synthetic Industries.

Shri Rao, Minister of State for Artificial Industries.

Shri Singh, Minister of State for Imitation Industries.

Shri Das, Minister of State for Substitute Industries.

Shri Gupta, Minister of State for Ersatz Industries.

Shri Verma, Minister of State for Makeshift Industries.

Shri Patel, Minister of State for Temporary Industries.

Shri Rao, Minister of State for Provisional Industries.

Shri Singh, Minister of State for Interim Industries.

Shri Das, Minister of State for Transitional Industries.

Shri Gupta, Minister of State for Intermediate Industries.

Shri Verma, Minister of State for Middle Industries.

Shri Patel, Minister of State for Central Industries.

Shri Rao, Minister of State for Core Industries.

Shri Singh, Minister of State for Nucleus Industries.

Shri Das, Minister of State for Heart Industries.

Shri Gupta, Minister of State for Soul Industries.

Shri Verma, Minister of State for Spirit Industries.

Shri Patel, Minister of State for Ghost Industries.

Shri Rao, Minister of State for Phantom Industries.

Shri Singh, Minister of State for Shadow Industries.

Shri Das, Minister of State for Reflection Industries.

Shri Gupta, Minister of State for Image Industries.

Shri Verma, Minister of State for Likeness Industries.

Shri Patel, Minister of State for Resemblance Industries.

Shri Rao, Minister of State for Similarity Industries.

Shri Singh, Minister of State for Analogy Industries.

Shri Das, Minister of State for Parallel Industries.

Shri Gupta, Minister of State for Comparison Industries.

Shri Verma, Minister of State for Contrast Industries.

Shri Patel, Minister of State for Opposition Industries.

Shri Rao, Minister of State for Antithesis Industries.

Shri Singh, Minister of State for Negation Industries.

Shri Das, Minister of State for Denial Industries.

Shri Gupta, Minister of State for Refusal Industries.

Shri Verma, Minister of State for Rejection Industries.

Shri Patel, Minister of State for Repudiation Industries.

Shri Rao, Minister of State for Disavowal Industries.

Shri Singh, Minister of State for Abnegation Industries.

Shri Das, Minister of State for Renunciation Industries.

Shri Gupta, Minister of State for Abdication Industries.

Shri Verma, Minister of State for Resignation Industries.

Shri Patel, Minister of State for Withdrawal Industries.

Shri Rao, Minister of State for Retirement Industries.

Shri Singh, Minister of State for Retreat Industries.

Shri Das, Minister of State for Flight Industries.

Shri Gupta, Minister of State for Escape Industries.

Shri Verma, Minister of State for Evasion Industries.

Shri Patel, Minister of State for Avoidance Industries.

Shri Rao, Minister of State for Shunning Industries.

Shri Singh, Minister of State for Ostracism Industries.

Shri Das, Minister of State for Exile Industries.

Shri Gupta, Minister of State for Banishment Industries.

Shri Verma, Minister of State for Deportation Industries.

Shri Patel, Minister of State for Expulsion Industries.

Shri Rao, Minister of State for Ejection Industries.

Shri Singh, Minister of State for Eviction Industries.

Shri Das, Minister of State for Dispossession Industries.

Shri Gupta, Minister of State for Deprivation Industries.

Shri Verma, Minister of State for Loss Industries.

Shri Patel, Minister of State for Bereavement Industries.

Shri Rao, Minister of State for Grief Industries.

Shri Singh, Minister of State for Sorrow Industries.

Shri Das, Minister of State for Mourning Industries.

Shri Gupta, Minister of State for Lamentation Industries.

Shri Verma, Minister of State for Wailing Industries.

Shri Patel, Minister of State for Weeping Industries.

Shri Rao, Minister of State for Crying Industries.

Shri Singh, Minister of State for Tears Industries.

Shri Das, Minister of State for Sobbing Industries.

Shri Gupta, Minister of State for Sighing Industries.

Shri Verma, Minister of State for Groaning Industries.

Shri Patel, Minister of State for Moaning Industries.

Shri Rao, Minister of State for Whimpering Industries.

Shri Singh, Minister of State for Whining Industries.

Shri Das, Minister of State for Complaining Industries.

Shri Gupta, Minister of State for Grumbling Industries.

Shri Verma, Minister of State for Murmuring Industries.

Shri Patel, Minister of State for Muttering Industries.

Shri Rao, Minister of State for Mumbling Industries.

Shri Singh, Minister of State for Stammering Industries.

Shri Das, Minister of State for Stuttering Industries.

Shri Gupta, Minister of State for Hesitation Industries.

Shri Verma, Minister of State for Doubt Industries.

Shri Patel, Minister of State for Uncertainty Industries.

Shri Rao, Minister of State for Indecision Industries.

Shri Singh, Minister of State for Irresolution Industries.

Shri Das, Minister of State for Vacillation Industries.

Shri Gupta, Minister of State for Oscillation Industries.

Shri Verma, Minister of State for Fluctuation Industries.

Shri Patel, Minister of State for Variation Industries.

Shri Rao, Minister of State for Change Industries.

Shri Singh, Minister of State for Alteration Industries.

Shri Das, Minister of State for Modification Industries.

Shri Gupta, Minister of State for Revision Industries.

Shri Verma, Minister of State for Amendment Industries.

Shri Patel, Minister of State for Correction Industries.

Shri Rao, Minister of State for Rectification Industries.

Shri Singh, Minister of State for Improvement Industries.

Shri Das, Minister of State for Betterment Industries.

Shri Gupta, Minister of State for Progress Industries.

Shri Verma, Minister of State for Advancement Industries.

Shri Patel, Minister of State for Development Industries.

Shri Rao, Minister of State for Growth Industries.

Shri Singh, Minister of State for Expansion Industries.

Shri Das, Minister of State for Enlargement Industries.

Shri Gupta, Minister of State for Increase Industries.

Shri Verma, Minister of State for Augmentation Industries.

Shri Patel, Minister of State for Addition Industries.

Shri Rao, Minister of State for Supplement Industries.

Shri Singh, Minister of State for Complement Industries.

Shri Das, Minister of State for Completion Industries.

Shri Gupta, Minister of State for Finish Industries.

Shri Verma, Minister of State for End Industries.

Shri Patel, Minister of State for Conclusion Industries.

Shri Rao, Minister of State for Termination Industries.

Shri Singh, Minister of State for Cessation Industries.

Shri Das, Minister of State for Stoppage Industries.

Shri Gupta, Minister of State for Halt Industries.

Shri Verma, Minister of State for Pause Industries.

Shri Patel, Minister of State for Rest Industries.

Shri Rao, Minister of State for Repose Industries.

Shri Singh, Minister of State for Sleep Industries.

Shri Das, Minister of State for Slumber Industries.

Shri Gupta, Minister of State for Dream Industries.

Shri Verma, Minister of State for Vision Industries.

Shri Patel, Minister of State for Hallucination Industries.

Shri Rao, Minister of State for Delusion Industries.

Shri Singh, Minister of State for Illusion Industries.

Shri Das, Minister of State for Mirage Industries.

Shri Gupta, Minister of State for Fantasy Industries.

Shri Verma, Minister of State for Imagination Industries.

Shri Patel, Minister of State for Fancy Industries.

Shri Rao, Minister of State for Whim Industries.

Shri Singh, Minister of State for Caprice Industries.

Shri Das, Minister of State for Fickleness Industries.

Shri Gupta, Minister of State for Inconstancy Industries.

Shri Verma, Minister of State for Unreliability Industries.

Shri Patel, Minister of State for Untrustworthiness Industries.

Shri Rao, Minister of State for Dishonesty Industries.

Shri Singh, Minister of State for Deceit Industries.

Shri Das, Minister of State for Fraud Industries.

Shri Gupta, Minister of State for Cheating Industries.

Shri Verma, Minister of State for Swindling Industries.

Shri Patel, Minister of State for Embezzlement Industries.

Shri Rao, Minister of State for Misappropriation Industries.

Shri Singh, Minister of State for Peculation Industries.

Shri Das, Minister of State for Corruption Industries.

Shri Gupta, Minister of State for Bribery Industries.

Shri Verma, Minister of State for Graft Industries.

Shri Patel, Minister of State for Extortion Industries.

Shri Rao, Minister of State for Blackmail Industries.

Shri Singh, Minister of State for Intimidation Industries.

Shri Das, Minister of State for Threat Industries.

Shri Gupta, Minister of State for Menace Industries.

Shri Verma, Minister of State for Danger Industries.

Shri Patel, Minister of State for Peril Industries.

Shri Rao, Minister of State for Risk Industries.

Shri Singh, Minister of State for Hazard Industries.

Shri Das, Minister of State for Jeopardy Industries.

Shri Gupta, Minister of State for Endangerment Industries.

Shri Verma, Minister of State for Imperilment Industries.

Shri Patel, Minister of State for Exposure Industries.

Shri Rao, Minister of State for Vulnerability Industries.

Shri Singh, Minister of State for Susceptibility Industries.

Shri Das, Minister of State for Liability Industries.

Shri Gupta, Minister of State for Responsibility Industries.

Shri Verma, Minister of State for Accountability Industries.

Shri Patel, Minister of State for Answerability Industries.

Shri Rao, Minister of State for Duty Industries.

Shri Singh, Minister of State for Obligation Industries.

Shri Das, Minister of State for Commitment Industries.

Shri Gupta, Minister of State for Engagement Industries.

Shri Verma, Minister of State for Pledge Industries.

Shri Patel, Minister of State for Promise Industries.

Shri Rao, Minister of State for Vow Industries.

Shri Singh, Minister of State for Oath Industries.

Shri Das, Minister of State for Affirmation Industries.

Shri Gupta, Minister of State for Declaration Industries.

Shri Verma, Minister of State for Statement Industries.

Shri Patel, Minister of State for Assertion Industries.

Shri Rao, Minister of State for Claim Industries.

Shri Singh, Minister of State for Contention Industries.

Shri Das, Minister of State for Argument Industries.

Shri Gupta, Minister of State for Debate Industries.

Shri Verma, Minister of State for Discussion Industries.

Shri Patel, Minister of State for Conversation Industries.

Shri Rao, Minister of State for Talk Industries.

Shri Singh, Minister of State for Speech Industries.

Shri Das, Minister of State for Address Industries.

Shri Gupta, Minister of State for Lecture Industries.

Shri Verma, Minister of State for Sermon Industries.

Shri Patel, Minister of State for Homily Industries.

Shri Rao, Minister of State for Exhortation Industries.

Shri Singh, Minister of State for Admonition Industries.

Shri Das, Minister of State for Reprimand Industries.

Shri Gupta, Minister of State for Rebuke Industries.

Shri Verma, Minister of State for Censure Industries.

Shri Patel, Minister of State for Condemnation Industries.

Shri Rao, Minister of State for Denunciation Industries.

Shri Singh, Minister of State for Vituperation Industries.

Shri Das, Minister of State for Abuse Industries.

Shri Gupta, Minister of State for Invective Industries.

Shri Verma, Minister of State for Obloquy Industries.

Shri Patel, Minister of State for Opprobrium Industries.

Shri Rao, Minister of State for Disgrace Industries.

Shri Singh, Minister of State for Shame Industries.

Shri Das, Minister of State for Dishonour Industries.

Shri Gupta, Minister of State for Ignominy Industries.

Shri Verma, Minister of State for Infamy Industries.

Shri Patel, Minister of State for Notoriety Industries.

Shri Rao, Minister of State for Publicity Industries.

Shri Singh, Minister of State for Fame Industries.

Shri Das, Minister of State for Renown Industries.

Shri Gupta, Minister of State for Glory Industries.

Shri Verma, Minister of State for Honour Industries.

Shri Patel, Minister of State for Dignity Industries.

Shri Rao, Minister of State for Nobility Industries.

Shri Singh, Minister of State for Aristocracy Industries.

Shri Das, Minister of State for Gentility Industries.

Shri Gupta, Minister of State for Refinement Industries.

Shri Verma, Minister of State for Culture Industries.

Shri Patel, Minister of State for Civilization Industries.

Shri Rao, Minister of State for Enlightenment Industries.

Shri Singh, Minister of State for Education Industries.

Shri Das, Minister of State for Learning Industries.

Shri Gupta, Minister of State for Knowledge Industries.

Shri Verma, Minister of State for Wisdom Industries.

Shri Patel, Minister of State for Intelligence Industries.

Shri Rao, Minister of State for Understanding Industries.

Shri Singh, Minister of State for Comprehension Industries.

Shri Das, Minister of State for Perception Industries.

Shri Gupta, Minister of State for Insight Industries.

Shri Verma, Minister of State for Discernment Industries.

Shri Patel, Minister of State for Judgment Industries.

Shri Rao, Minister of State for Discrimination Industries.

Shri Singh, Minister of State for Taste Industries.

Shri Das, Minister of State for Refinement Industries.

Shri Gupta, Minister of State for Elegance Industries.

Shri Verma, Minister of State for Grace Industries.

Shri Patel, Minister of State for Beauty Industries.

Shri Rao, Minister of State for Charm Industries.

Shri Singh, Minister of State for Attractiveness Industries.

Shri Das, Minister of State for Appeal Industries.

Shri Gupta, Minister of State for Allure Industries.

Shri Verma, Minister of State for Fascination Industries.

Shri Patel, Minister of State for Enchantment Industries.

Shri Rao, Minister of State for Magic Industries.

Shri Singh, Minister of State for Sorcery Industries.

Shri Das, Minister of State for Witchcraft Industries.

Shri Gupta, Minister of State for Wizardry Industries.

Shri Verma, Minister of State for Necromancy Industries.

Shri Patel, Minister of State for Divination Industries.

Shri Rao, Minister of State for Prophecy Industries.

Shri Singh, Minister of State for Prediction Industries.

Shri Das, Minister of State for Forecast Industries.

Shri Gupta, Minister of State for Foretelling Industries.

Shri Verma, Minister of State for Augury Industries.

Shri Patel, Minister of State for Omen Industries.

Shri Rao, Minister of State for Portent Industries.

Shri Singh, Minister of State for Sign Industries.

Shri Das, Minister of State for Indication Industries.

Shri Gupta, Minister of State for Symptom Industries.

Shri Verma, Minister of State for Token Industries.

Shri Patel, Minister of State for Mark Industries.

Shri Rao, Minister of State for Badge Industries.

Shri Singh, Minister of State for Emblem Industries.

Shri Das, Minister of State for Symbol Industries.

Shri Gupta, Minister of State for Figure Industries.

Shri Verma, Minister of State for Representation Industries.

Shri Patel, Minister of State for Picture Industries.

Shri Rao, Minister of State for Drawing Industries.

Shri Singh, Minister of State for Painting Industries.

Shri Das, Minister of State for Sketch Industries.

Shri Gupta, Minister of State for Outline Industries.

Shri Verma, Minister of State for Plan Industries.

Shri Patel, Minister of State for Scheme Industries.

Shri Rao, Minister of State for Project Industries.

Shri Singh, Minister of State for Design Industries.

Shri Das, Minister of State for Intention Industries.

Shri Gupta, Minister of State for Purpose Industries.

Shri Verma, Minister of State for Aim Industries.

Shri Patel, Minister of State for Goal Industries.

Shri Rao, Minister of State for Objective Industries.

Shri Singh, Minister of State for Target Industries.

Shri Das, Minister of State for Mark Industries.

Shri Gupta, Minister of State for Bull's-eye Industries.

Shri Verma, Minister of State for Centre Industries.

Shri Patel, Minister of State for Middle Industries.

Shri Rao, Minister of State for Core Industries.

Shri Singh, Minister of State for Nucleus Industries.

Shri Das, Minister of State for Heart Industries.

Shri Gupta, Minister of State for Soul Industries.

Shri Verma, Minister of State for Spirit Industries.

Shri Patel, Minister of State for Ghost Industries.

Shri Rao, Minister of State for Phantom Industries.

Shri Singh, Minister of State for Shadow Industries.

Shri Das, Minister of State for Reflection Industries.

Shri Gupta, Minister of State for Image Industries.

Shri Verma, Minister of State for Likeness Industries.

Shri Patel, Minister of State for Resemblance Industries.

Shri Rao, Minister of State for Similarity Industries.

Shri Singh, Minister of State for Analogy Industries.

Shri Das, Minister of State for Parallel Industries.

Shri Gupta, Minister of State for Comparison Industries.

Shri Verma, Minister of State for Contrast Industries.

Shri Patel, Minister of State for Opposition Industries.

Shri Rao, Minister of State for Antithesis Industries.

Shri Singh, Minister of State for Negation Industries.

Shri Das, Minister of State for Denial Industries.

Shri Gupta, Minister of State for Refusal Industries.

Shri Verma, Minister of State for Rejection Industries.

Shri Patel, Minister of State for Repudiation Industries.

Shri Rao, Minister of State for Disavowal Industries.

Shri Singh, Minister of State for Abnegation Industries.

Shri Das, Minister of State for Renunciation Industries.

Shri Gupta, Minister of State for Abdication Industries.

Shri Verma, Minister of State for Resignation Industries.

Shri Patel, Minister of State for Withdrawal Industries.

Shri Rao, Minister of State for Retirement Industries.

Shri Singh, Minister of State for Retreat Industries.

Shri Das, Minister of State for Flight Industries.

Shri Gupta, Minister of State for Escape Industries.

Shri Verma, Minister of State for Evasion Industries.

Shri Patel, Minister of State for Avoidance Industries.

Shri Rao, Minister of State for Shunning Industries.

Shri Singh, Minister of State for Ostracism Industries.

Shri Das, Minister of State for Exile Industries.

Shri Gupta, Minister of State for Banishment Industries.

Shri Verma, Minister of State for Deportation Industries.

Shri Patel, Minister of State for Expulsion Industries.

Shri Rao, Minister of State for Ejection Industries.

Shri Singh, Minister of State for Eviction Industries.

Shri Das, Minister of State for Dispossession Industries.

Shri Gupta, Minister of State for Deprivation Industries.

Shri Verma, Minister of State for Loss Industries.

Shri Patel, Minister of State for Bereavement Industries.

Shri Rao, Minister of State for Grief Industries.

Shri Singh, Minister of State for Sorrow Industries.

Shri Das, Minister of State for Mourning Industries.

Shri Gupta, Minister of State for Lamentation Industries.

Shri Verma, Minister of State for Wailing Industries.

Shri Patel, Minister of State for Weeping Industries.

Shri Rao, Minister of State for Crying Industries.

Shri Singh, Minister of State for Tears Industries.

Shri Das, Minister of State for Sobbing Industries.

Shri Gupta, Minister of State for Sighing Industries.

Shri Verma, Minister of State for Groaning Industries.

Shri Patel, Minister of State for Moaning Industries.

Shri Rao, Minister of State for Whimpering Industries.

Shri Singh, Minister of State for Whining Industries.

Shri Das, Minister of State for Complaining Industries.

Shri Gupta, Minister of State for Grumbling Industries.

Shri Verma, Minister of State for Murmuring Industries.

Shri Patel, Minister of State for Muttering Industries.

Shri Rao, Minister of State for Mumbling Industries.

Shri Singh, Minister of State for Stammering Industries.

Shri Das, Minister of State for Stuttering Industries.

Shri Gupta, Minister of State for Hesitation Industries.

Shri Verma, Minister of State for Doubt Industries.

Shri Patel, Minister of State for Uncertainty Industries.

Shri Rao, Minister of State for Indecision Industries.

Shri Singh, Minister of State for Irresolution Industries.

Shri Das, Minister of State for Vacillation Industries.

Shri Gupta, Minister of State for Oscillation Industries.

Shri Verma, Minister of State for Fluctuation Industries.

Shri Patel, Minister of State for Variation Industries.

Shri Rao, Minister of State for Change Industries.

Shri Singh, Minister of State for Alteration Industries.

Shri Das, Minister of State for Modification Industries.

Shri Gupta, Minister of State for Revision Industries.

Shri Verma, Minister of State for Amendment Industries.

Shri Patel, Minister of State for Correction Industries.

Shri Rao, Minister of State for Rectification Industries.

Shri Singh, Minister of State for Improvement Industries.

Shri Das, Minister of State for Betterment Industries.

Shri Gupta, Minister of State for Progress Industries.

Shri Verma, Minister of State for Advancement Industries.

Shri Patel, Minister of State for Development Industries.

Shri Rao, Minister of State for Growth Industries.

Shri Singh, Minister of State for Expansion Industries.

Shri Das, Minister of State for Enlargement Industries.

Shri Gupta, Minister of State for Increase Industries.

Shri Verma, Minister of State for Augmentation Industries.

Shri Patel, Minister of State for Addition Industries.

Shri Rao, Minister of State for Supplement Industries.

Shri Singh, Minister of State for Complement Industries.

Shri Das, Minister of State for Completion Industries.

Shri Gupta, Minister of State for Finish Industries.

Shri Verma, Minister of State for End Industries.

Shri Patel, Minister of State for Conclusion Industries.

Shri Rao, Minister of State for Termination Industries.

Shri Singh, Minister of State for Cessation Industries.

Shri Das, Minister of State for Stoppage Industries.

Shri Gupta, Minister of State for Halt Industries.

Shri Verma, Minister of State for Pause Industries.

Shri Patel, Minister of State for Rest Industries.

Shri Rao, Minister of State for Repose Industries.

Shri Singh, Minister of State for Sleep Industries.

Shri Das, Minister of State for Slumber Industries.

Shri Gupta, Minister of State for Dream Industries.

Shri Verma, Minister of State for Vision Industries.

Shri Patel, Minister of State for Hallucination Industries.

Shri Rao, Minister of State for Delusion Industries.

Shri Singh, Minister of State for Illusion Industries.

Shri Das, Minister of State for Mirage Industries.

Shri Gupta, Minister of State for Fantasy Industries.

Shri Verma, Minister of State for Imagination Industries.

Shri Patel, Minister of State for Fancy Industries.

Shri Rao, Minister of State for Whim Industries.

Shri Singh, Minister of State for Caprice Industries.

Shri Das, Minister of State for Fickleness Industries.

Shri Gupta, Minister of State for Inconstancy Industries.

Shri Verma, Minister of State for Unreliability Industries.

Shri Patel, Minister of State for Untrustworthiness Industries.

Shri Rao, Minister of State for Dishonesty Industries.

Shri Singh, Minister of State for Deceit Industries.

Shri Das, Minister of State for Fraud Industries.

Shri Gupta, Minister of State for Cheating Industries.

Shri Verma, Minister of State for Swindling Industries.

Shri Patel, Minister of State for Embezzlement Industries.

Shri Rao, Minister of State for Misappropriation Industries.

Shri Singh, Minister of State for Peculation Industries.

Shri Das, Minister of State for Corruption Industries.

Shri Gupta, Minister of State for Bribery Industries.

Shri Verma, Minister of State for Graft Industries.

Shri Patel, Minister of State for Extortion Industries.

Shri Rao, Minister of State for Blackmail Industries.

Shri Singh, Minister of State for Intimidation Industries.

Shri Das, Minister of State for Threat Industries.

Shri Gupta, Minister of State for Menace Industries.

Shri Verma, Minister of State for Danger Industries.

Shri Patel, Minister of State for Peril Industries.

Shri Rao, Minister of State for Risk Industries.

Shri Singh, Minister of State for Hazard Industries.

Shri Das, Minister of State for Jeopardy Industries.

Shri Gupta, Minister of State for Endangerment Industries.

Shri Verma, Minister of State for Imperilment Industries.

Shri Patel, Minister of State for Exposure Industries.

Shri Rao, Minister of State for Vulnerability Industries.

Shri Singh, Minister of State for Susceptibility Industries.

Shri Das, Minister of State for Liability Industries.

Shri Gupta, Minister of State for Responsibility Industries.

Shri Verma, Minister of State for Accountability Industries.

Shri Patel, Minister of State for Answerability Industries.

Shri Rao, Minister of State for Duty Industries.

Shri Singh, Minister of State for Obligation Industries.

Shri Das, Minister of State for Commitment Industries.

Shri Gupta, Minister of State for Engagement Industries.

Shri Verma, Minister of State for Pledge Industries.

Shri Patel, Minister of State for Promise Industries.

Shri Rao, Minister of State for Vow Industries.

Shri Singh, Minister of State for Oath Industries.

Shri Das, Minister of State for Affirmation Industries.

Shri Gupta, Minister of State for Declaration Industries.

Shri Verma, Minister of State for Statement Industries.

Shri Patel, Minister of State for Assertion Industries.

Shri Rao, Minister of State for Claim Industries.

Shri Singh, Minister of State for Contention Industries.

Shri Das, Minister of State for Argument Industries.

Shri Gupta, Minister of State for Debate Industries.

Shri Verma, Minister of State for Discussion Industries.

Shri Patel, Minister of State for Conversation Industries.

Shri Rao, Minister of State for Talk Industries.

Shri Singh, Minister of State for Speech Industries.

Shri Das, Minister of State for Address Industries.

Shri Gupta, Minister of State for Lecture Industries.

Shri Verma, Minister of State for Sermon Industries.

Shri Patel, Minister of State for Homily Industries.

Shri Rao, Minister of State for Exhortation Industries.

Shri Singh, Minister of State for Admonition Industries.

Shri Das, Minister of State for Reprimand Industries.

Shri Gupta, Minister of State for Rebuke Industries.

Shri Verma, Minister of State for Censure Industries.

Shri Patel, Minister of State for Condemnation Industries.

Shri Rao, Minister of State for Denunciation Industries.

Shri Singh, Minister of State for Vituperation Industries.

Shri Das, Minister of State for Abuse Industries.

Shri Gupta, Minister of State for Invective Industries.

Shri Verma, Minister of State for Obloquy Industries.

Shri Patel, Minister of State for Opprobrium Industries.

Shri Rao, Minister of State for Disgrace Industries.

Shri Singh, Minister of State for Shame Industries.

Shri Das, Minister of State for Dishonour Industries.

Shri Gupta, Minister of State for Ignominy Industries.

Shri Verma, Minister of State for Infamy Industries.

Shri Patel, Minister of State for Notoriety Industries.

Shri Rao, Minister of State for Publicity Industries.

Shri Singh, Minister of State for Fame Industries.

Shri Das, Minister of State for Renown Industries.

Shri Gupta, Minister of State for Glory Industries.

Shri Verma, Minister of State for Honour Industries.

Shri Patel, Minister of State for Dignity Industries.

Shri Rao, Minister of State for Nobility Industries.

Shri Singh, Minister of State for Aristocracy Industries.

Shri Das, Minister of State for Gentility Industries.

Shri Gupta, Minister of State for Refinement Indust

...ВСЕГО СОВЕТСКОГО СОЮЗА

...Конференция приветствовала учреждение ОПИ, евпаторийск. ОСПО, освящение национ.отдела ЦК, редакции газеты «Дер Штерн», еврейских школ ...ей и др.

Все выступавшие в своих приветствиях отмечали то огромнейшие достижения в области национально-культурного ...ительства и экономического ...оения, которые ...ше имеют все национальности в Советском Союзе. Были указаны им ...ехи в результате социалистической ...тво, национальной культуры нашей партии.

Конференцией приняты приветственные телеграммы ЦК КП(б)У и обществу национальностей ЦИК. В своих приветствиях конференция заявила, что «трудящиеся евреи ...ида руб об руку с пролетариатом ...ого Советского Союза, обещают выполнить пятилетку в ...ырех года. ...шего клеймит коммунистическая партия ...освободительницы ...ластных народов, путь жизни ...ационального освоения всех народов, путем клеймит Коминтерн—путеводная звезда мировой революции».

Также принята приветственная телеграмма тов. Сталину в честь его 50-ти летнего юбилея.

Сегодня конференция будет работать с 9 ч. утра до 3 ч. дня и с 5 до 9 часов вечера. Повестка дня: пятилетний план и участие в нем еврейских ...стоящие работы среди евреев и ...их докл. ...ения тов. ...

Еврейскую молодежь в забой

(К 1-й Государственной еврейской рабочей конференции)

Сегодня открывается ОСПО созывает...ственную конференцию. На ...ференции будет обсуждаться состояние и перспективы работы в сталинском округе среди евреев трудящихся. Хочу коснуться вкратце на одном из вопросов сегодняшней ...боты.

В течение последних лет партия и правительство принимают меры к перестройке классовой структуры еврейского населения. Ози́ (переустройство) идет по линии втягивания евреев трудящихся в промышленность, в сельское хозяйство. Сталинский округ является богатейшим резервом, способным проглотить такими темпами еврейский вопрос целой стране.

Донбассу нужны постоянные кадры рабочих. Текучесть рабочих, связанных больше чем в половине хозяйств,—...ет большой ущерб производительности. ...ло в „Правде" пишет, что на 1-е сентября было в Донбассе 29.000 забойщиков, требовалось 32.000. В связи с этим принято решение ЦК ЛКСМУ о мобилизации 10.000 комсомольцев в забой, о создании постоянного кадра рабочих, передаваемых содействующему строительству.

Таким образом, представляется возможность послать в забой и еврейскую молодежь. Каково положение сейчас? В июле этого года решено по постановлению стахановского орджоникидзе 125 человек в организованном порядке. Таково предварительное количество устроилось на работы в шахтах без планового распределения. На работу они себя оправдали.

На Петровке работает бригада еврейской молодежи, с работой осваиваются. Процент ухода от общего количества рабочих гораздо меньше, чем среди прибывшей молодежи. Так ушло из принятых рабочих в 26-27 году по Артемовскому округу—92 пред. 27-28 году 99 пред. По Центрально-Донецкому руднику...ению пришло в течении года 80 еврейских рабочих, ушло 11, только 87 пред.

Следовательно можно декласс...ровавшую еврейскую бедноту превратить в надежных забойщиков, отр...ителей социализма.

Но среди этой части рабочих евреев...ведется почти что никакой работы. А...чительную прослойку имеют люди с...ением с дальнейшими настроениями.

Недавно организована ...екция при Сталинском ОК ЛКСМУ, но она работу еще не развернула.

Каковы выводы?

Конференция должна ...ядить этому вопросу должное внимание и обязать ОСПО ...ой ...та в соглашение с отделом труда о систематической посылке еврейской молодежи в ...шахты.

...екция ОК ЛКСМУ должна ...ставить с комсомольскими организациями Западной ...ласти вопрос о забой и еврейскую молодежь. Каково положение сейчас? В июле ...ого года решено по постановлению стахановского орджоникидзе 125 человек в организованном порядке. Таково предварительное

...

Антисемит—классовый враг

Вытравим с корнем антисемитизм в прямом и переносном отношении к нему

Антисемиты в школе им. Луначарского не встречают должного отпора

В школе им. Луначарского свили себе прочное гнездо антисемиты.

— Ученик 7-й группы Арутюнов плюет в лицо ученице Коган. «Я буду жаловаться на тебя в школьный совет»,—говорит она в слезах. «Иди куда хочешь, жидовская морда»—напутствовал ее Арутюнов.

В 5-й группе на доске было написано: «даю уроки жидовского языка». Кто это сделал—не установили.

В этой же группе на уроке обществоведения во время беседы о том, как жилось рабочим до революции, учительница коснулась еврейских погромов. Ученик Пичугин прервал ее: «надо было всех жидов перерезать»...

Все в той же пятой группе на уроке географии ученик Стриганкин, перечисляя национальности, населяющие ТССР сказал: «Есть еще жиды—я не знаю, как иначе называть эту нацию».

В 7-й группе ученики Фидрус и Задоров в письменной работе по литературе написали вместо фамилии Пушкин—Пушкинзон. «Это мы сделали для разговорчиков»—говорили они.

Что предпринимали школьные организации для борьбы с этими явлениями?

Почти ничего!

Правда, выносились решения о необходимости «создать здоровое общественное мнение вокруг проявлений антисемитизма», но на практике эти решения выливались в случайные бессистемные беседы отдельных школьных работников с учениками со вреде антисемитизма. Только в одной группе было действительно широко обсуждена антисемитская выходка одного ученика. Вся группа взяла на себя обязательство коллективно перевоспитать этого ученика.

Остальные случаи антисемитизма достойного отпора не получили.

Когда комсомольская ячейка предприняла глубокое обследование всей школьной работы и заострила внимание на недочетах интернационального воспитания, то в проведении конкретных выводов и мероприятий она встретила упорное противодействие зав. школой тов. Ерусалимчик.

На заседании бюро партийной ячейки со стороны тов. Ерусалимчик при обсуждении результатов обследования последовали истерические протесты:

— Я считаю недопустимым вмешательство комиссий в школу без ведома гороно.

— А если гороно проморгало не здоровые явления в школе, неужели нельзя общественным организациям прийти и указать на недочеты?—резонно доказывали комсомольцы.

Но зав. школой с этим не согласился.

— Не допускать опубликования материалов в печати, чтобы не подорвать работоспособности педагогического коллектива школы (!)—настаивал он.

Однако, эти более чем своеобразные взгляды были решительно отвергнуты. Бюро парт'ячейки выводы комиссии утвердило и предложило ряд мероприятий к оздоровлению межнациональных отношений в школе.

Характерна во всем этом деле роль гороно, без «указаний» которого зав. школой тов. Ерусалимчик считал невозможным принимать решительные меры. Никаких «указаний» от гороно до их пор не поступало. Все происходит без его ведома.

В.

АНТИСЕМИТ ИЗ ГОСТОРГА

Всесоюзное общество по землеустройству трудящихся евреев в СССР—ОЗЕТ устраивает 2-ую выигрышную лотерею. Распространяются билеты этой лотереи по всему СССР.

На-днях в контору Туркменгосторга зашел агент по распространению билетов 2-й Всесоюзной ОЗЕТ-лотереи Давидянц, который предложил эти билеты директору Восточной конторы Лебедеву.

Лебедев от приобретения билетов отказался и на заявление тов. Давидянца, что билеты взял и тов. Шкляр, и тов. Пейрос, Лебедев преспокойно ответил:

— Ну, если они взяли, так у них такие фамилии, что они должны были их взять (?!).

На вторичную просьбу Давидянца взять хоть один билет, Лебедев цинично заявил:

— Ну, насилу избавился от евреев в России, так вы мне их здесь суете...

Мы считаем, что местком Туркменгосторга должен занять'ся этим случаем и указать антисемиту его настоящее место.

Муридин.

Більш уваги „ОЗЕТ".

Організація ОЗЕТ на Коростеще...ті останнього року на багато пожвавила роботу серед працівних мас. Змінила організаційно, перейшла до планової роботи й перекинула вагу своєї роботи на місця, в районні та підприємства.

Досягнення в роботі, як от залучення до лав Озету 3124 членів проти 1000 минулого р.; облік євреїв-кустарів, збільшення уваги живому інструктуванню низових осередків, поновлювання щось 14050 лотерейних квитків ОЗЕТ свідчать, що оборотність правління почало покращувати роботу.

Велику увагу приділено переселенській роботі переселено 143 родини трудового єврейського населення на...ідень України, виконано 25 ...ардів для переселення до Біро-Б...яну, організовано 9 єврейських ко...госпів й 2 міжнаних, що охоплюють 150 родин, що обробляють 1446 ...тарів.

Поруч із цими досягненнями в й...чилого оргіклів. Понад 43 тис. єврейського населення, що є по наших містечках і селах (а ми беремо єврейську бідноту) ще не досить ознайомлені зі завданнями цієї організації. Масова ростлсньна робота навколо цієї організації не проводиться. Не приділяють потрібної уваги партійні, радянські, профспілкові та громадські організації на місцях роботі ОЗЕТу.

Не розгорнуто також як слід інтернаціонально-виховна робота. Трапляється що інші національности не розуміють значення цієї організації ставляться до неї з призирством, де хто з членів ОЗЕТу не від...чувають своїх обов'язків і за пів...ька місяців не сплачують членських внесків. Дуже мало зростає активність цим питанням не займаються низові осередки.

Організацію кооперативно-виробничих закладів, як то огородництво тваринництво та інші, де єврейська біднота знаходить і засоби до існування осередки ОЗЕТ не займались.

Окружна конференція ОЗЕТу що ...розвязати багато практичних питань, мусить врахувати наведені вище.

Делегати учасники її повинні критично підійти до всіх питань й своїми практичними пропозиційни уставити всі огріхи минулого й накреслити нові шляхи дальшої роботи пожвавлення організації Озету й запровадження в їх роботу елементів соціалістичного змагання та ...новодства.

Громадська думка й допомога ...рійних, профспілкових і господарських організацій повинна теж посісти чільне місце в роботі організації ОЗЕТ, як яку покладається велике завдання допомоги, влаштування працівної єврейської людности на землі.

М. В.

...

...

...

Жерстинний антисемітизм ще ворушиться

Нещадно викорінити чорну сотню

Громадськість мені поможе

(Лист з Соколівського району)

«Хіба є більше на світі таких,
що руки, ноги, серце, голову
за чужих братів віддають?
І бідні?»

Шевченко — Возувать обездолений правди

«Хіба не боронить він як брата
плем'я, яке не одну епоху—сторінку
робітничої класи? Чи не обдовбав
він своєю кров'ю і сперш, і українців-
ських, щоб здобути й захистити пролетарську Конституцію?

І коли не можна й досі говорити
про те, що ворог і визискувач
робітництва, що знущався і

А. Шер.

Голос чорносотенця

Що на провокації спрутове з щупальцями, про що писав Ленін і що повторює Сталін, Шепетівщина (Шепетівський район, Волинська область)—повторюється. Але (Сокольому в селі Хлиї. Будете повішальному суді говорити, то вашій совісті.

Останні робітники вулиць своїх
Ще не вимерли з тіла щоб тих
Ще не вимерли з тіла щоб тих
Ще не вимерли з тіла щоб тих

דאס פאפיר פארטראגט אלץ

אידעאלאגיש-שעדלעכע כאלטורע אף 4 זיטן, איינמאל איז כוידעש

„באלאס טעקסטילשטשיק“, ווי ער שטיים און גייט

«Где плановость порядка?»

[illegible]

«Выступить со всей ответственностью».

[illegible]

מיט דער איוורע איז מען צעקריגט

[illegible]

«Под этим углом зрения будет проводиться проверка, учитывая конечно возможность бытового разложения и политического воспитания».

[illegible]

Из зала суда

Шовинисты и антисемиты на заводе „Серп и Молот“

[illegible]

Не Пушкин, а... Пушкин

Школьники на поводу у антисемитов

Анкетное обследование, охватившее 30 учеников пятой и седьмой групп, показало, что большинство учеников не верят в бога и религиозными вопросами совершенно не интересуются. «Бога мы никогда не видели и он ничем себя не проявил»,—говорят ученики.

Но если обстоит благополучно на антирелигиозном фронте, то на другом не менее важном—национальные отношения—положение угрожающее.

В литературной работе один из учеников [illegible] Пушкина написал: «Пушкинская [illegible] такие разговоры: «Раз [illegible] бьют, так [illegible] и надо», «Ты [illegible] тебе все можно».

Когда на [illegible] обсуждался вопрос о выходках [illegible] школьных антисемитов, большинство учащихся (85 проц.) высказалось за [illegible] их в школе, вынеся им выговор. Несомненно, что антисемитские тенденции питаются той средой, в которой дети воспитываются. Большинство учащихся—дети высокооплачиваемых служащих и торговцев.

Учителя [illegible] отнесутся [illegible] к антисемитским выходкам, ведя с ними борьбу случайного характера.

Дисциплина в школе отсутствует, [illegible] в школе [illegible] сказывается [illegible] не [illegible].

Преподавание ведется [illegible] мое-как. Связь с зубом и производством весьма [illegible]. Школьный совет не пользуется [illegible] в работе учкома [illegible] (8 из 19-ти). Школьная библиотека плохая.

Школа им. Ленина

Американская комиссия „ИКОР“ в Киеве

[illegible]

Американские специалисты в Биро-Биджане.

[illegible]

Ви אידישע קולטור איז פרילן

[illegible]

Відновити роботу єврейської драматичної студії

[illegible]

מע מוז שאפן אין איבערבויען?

אידער צו דער סראגע וועגן פארטיי-בילדונג אף אידיש

דער שייכער כשהאלן אין דער אינהאלט פון דער ארטיקל פון יושלוי. די פאקטישע אין פארגרייפן אין גאנצען לעצן, זון דער פאקטישע בער מצעיקטישע ציוועק פון דער פארטיי-שולע. ווי דער פארטיי-שולע. ווי דער פארטיי-שולע. ווי

Антисемит—друг кулаку, попу и нэпману

Примиренчество ячеек к проявлениям антисемитизма облегчает классовые позиции пролетариата

Прививайте к антисемитизму

(Наблюдения Комиссии, Москва).

Ячейки Замоскворечья не впервые сталкиваются с фактами проявления антисемитизма. [illegible] Ячейка Замоскворечья не может не знать, что [illegible] Ячейка Замоскворечья не может не знать, что [illegible] Ячейка Замоскворечья не может не знать, что

אלכסנדר ראלי עזבלך

דעם אלכסנדר ראלי איז נאר איין מענטש אין דער וועלט

צוזאמען מיט אלכסנדר ראלי זענען אויך אומגעקומען זיין ווייב, זיין זון, זיין שוועסטער, זיין שוועגער, זיין שוועגערין, זיין פעטער, זיין מומע, זיין קוזין, זיין קוזינע, זיין פעטער-זון, זיין פעטער-טאכטער, זיין מומע-זון, זיין מומע-טאכטער, זיין שוועגער-זון, זיין שוועגער-טאכטער, זיין שוועסטער-זון, זיין שוועסטער-טאכטער, זיין ברודער, זיין ברודער-זון, זיין ברודער-טאכטער, זיין ברודער-שוועגער, זיין ברודער-שוועגערין, זיין ברודער-שוועסטער, זיין ברודער-שוועסטער-זון, זיין ברודער-שוועסטער-טאכטער, זיין ברודער-ברודער, זיין ברודער-ברודער-זון, זיין ברודער-ברודער-טאכטער, זיין ברודער-ברודער-שוועגער, זיין ברודער-ברודער-שוועגערין, זיין ברודער-ברודער-שוועסטער, זיין ברודער-ברודער-שוועסטער-זון, זיין ברודער-ברודער-שוועסטער-טאכטער, זיין ברודער-ברודער-ברודער, זיין ברודער-ברודער-ברודער-זון, זיין ברודער-ברודער-ברודער-טאכטער, זיין ברודער-ברודער-ברודער-שוועגער, זיין ברודער-ברודער-ברודער-שוועגערין, זיין ברודער-ברודער-ברודער-שוועסטער, זיין ברודער-ברודער-ברודער-שוועסטער-זון, זיין ברודער-ברודער-ברודער-שוועסטער-טאכטער, זיין ברודער-ברודער-ברודער-ברודער, זיין ברודער-ברודער-ברודער-ברודער-זון, זיין ברודער-ברודער-ברודער-ברודער-טאכטער, זיין ברודער-ברודער-ברודער-ברודער-שוועגער, זיין ברודער-ברודער-ברודער-ברודער-שוועגערין, זיין ברודער-ברודער-ברודער-ברודער-שוועסטער, זיין ברודער-ברודער-ברודער-ברודער-שוועסטער-זון, זיין ברודער-ברודער-ברודער-ברודער-שוועסטער-טאכטער, זיין ברודער-ברודער-ברודער-ברודער-ברודער, זיין ברודער-ברודער-ברודער-ברודער-ברודער-זון, זיין ברודער-ברודער-ברודער-ברודער-ברודער-טאכטער, זיין ברודער-ברודער-ברודער-ברודער-ברודער-שוועגער, זיין ברודער-ברודער-ברודער-ברודער-ברודער-שוועגערין, זיין ברודער-ברודער-ברודער-ברודער-ברודער-שוועסטער, זיין ברודער-ברודער-ברודער-ברודער-ברודער-שוועסטער-זון, זיין ברודער-ברודער-ברודער-ברודער-ברודער-שוועסטער-טאכטער, זיין ברודער-ברודער-ברודער-ברודער-ברודער-ברודער, זיין ברודער-ברודער-ברודער-ברודער-ברודער-ברודער-זון, זיין ברודער-ברודער-ברודער-ברודער-ברודער-ברודער-טאכטער, זיין ברודער-ברודער-ברודער-ברודער-ברודער-ברודער-שוועגער, זיין ברודער-ברודער-ברודער-ברודער-ברודער-ברודער-שוועגערין, זיין ברודער-ברודער-ברודער-ברודער-ברודער-ברודער-שוועסטער, זיין ברודער-ברודער-ברודער-ברודער-ברודער-ברודער-שוועסטער-זון, זיין ברודער-ברודער-ברודער-ברודער-ברודער-ברודער-שוועסטער-טאכטער, זיין ברודער-ברודער-ברודער-ברודער-ברודער-ברודער-ברודער, זיין ברודער-ברודער-ברודער-ברודער-ברודער-ברודער-ברודער-זון, זיין ברודער-ברודער-ברודער-ברודער-ברודער-ברודער-ברודער-טאכטער, זיין ברודער-ברודער-ברודער-ברודער-ברודער-ברודער-ברודער-שוועגער, זיין ברודער-ברודער-ברודער-ברודער-ברודער-ברודער-ברודער-שוועגערין, זיין ברודער-ברודער-ברודער-ברודער-ברודער-ברודער-ברודער-שוועסטער, זיין ברודער-ברודער-ברודער-ברודער-ברודער-ברודער-ברודער-שוועסטער-זון, זיין ברודער-ברודער-ברודער-ברודער-ברודער-ברודער-ברודער-שוועסטער-טאכטער, זיין ברודער-ברודער-ברודער-ברודער-ברודער-ברודער-ברודער-ברודער, זיין ברודער-ברודער-ברודער-ברודער-ברודער-ברודער-ברודער-ברודער-זון, זיין ברודער-ברודער-ברודער-ברודער-ברודער-ברודער-ברודער-ברודער-טאכטער, זיין ברודער-ברודער-ברודער-ברודער-ברודער-ברודער-ברודער-ברודער-שוועגער, זיין ברודער-ברודער-ברודער-ברודער-ברודער-ברודער-ברודער-ברודער-שוועגערין, זיין ברודער-ברודער-ברודער-ברודער-ברודער-ברודער-ברודער-ברודער-שוועסטער, זיין ברודער-ברודער-ברודער-ברודער-ברודער-ברודער-ברודער-ברודער-שוועסטער-זון, זיין ברודער-ברודער-ברודער-ברודער-ברודער-ברודער-ברודער-ברודער-שוועסטער-טאכטער, זיין ברודער-ברודער-ברודער-ברודער-ברודער-ברודער-ברודער-ברודער-ברודער, זיין ברודער-ברודער-ברודער-ברודער-ברודער-ברודער-ברודער-ברודער-ברודער-זון, זיין ברודער-ברודער-ברודער-ברודער-ברודער-ברודער-ברודער-ברודער-ברודער-טאכטער, זיין ברודער-ברודער-ברודער-ברודער-ברודער-ברודער-ברודער-ברודער-ברודער-שוועגער, זיין ברודער-ברודער-ברודער-ברודער-ברודער-ברודער-ברודער-ברודער-ברודער-שוועגערין, זיין ברודער-ברודער-ברודער-ברודער-ברודער-ברודער-ברודער-ברודער-ברודער-שוועסטער, זיין ברודער-ברודער-ברודער-ברודער-ברודער-ברודער-ברודער-ברודער-ברודער-שוועסטער-זון, זיין ברודער-ברודער-ברודער-ברודער-ברודער-ברודער-ברודער-ברודער-ברודער-שוועסטער-טאכטער, זיין ברודער-ברודער-ברודער-ברודער-ברודער-ברודער-ברודער-ברודער-ברודער-ברודער, זיין ברודער-ברודער-ברודער-ברודער-ברודער-ברודער-ברודער-ברודער-ברודער-ברודער-זון, זיין ברודער-ברודער-ברודער-ברודער-ברודער-ברודער-ברודער-ברודער-ברודער-ברודער-טאכטער, זיין ברודער-ברודער-ברודער-ברודער-ברודער-ברודער-ברודער-ברודער-ברודער-ברודער-שוועגער, זיין ברודער-ברודער-ברודער-ברודער-ברודער-ברודער-ברודער-ברודער-ברודער-ברודער-שוועגערין, זיין ברודער-ברודער-ברודער-ברודער-ברודער-ברודער-ברודער-ברודער-ברודער-ברודער-שוועסטער, זיין ברודער-ברודער-ברודער-ברודער-ברודער-ברודער-ברודער-ברודער-ברודער-ברודער-שוועסטער-זון, זיין ברודער-ברודער-ברודער-ברודער-ברודער-ברודער-ברודער-ברודער-ברודער-ברודער-שוועסטער-טאכטער, זיין ברודער-ברודער-ברודער-ברודער-ברודער-ברודער-ברודער-ברודער-ברודער-ברודער-ברודער, זיין ברודער-ברודער-ברודער-ברודער-ברודער-ברודער-ברודער-ברודער-ברודער-ברודער-ברודער-זון, זיין ברודער-ברודער-ברודער-ברודער-ברודער-ברודער-ברודער-ברודער-ברודער-ברודער-ברודער-טאכטער, זיין ברודער-ברודער-ברודער-ברודער-ברודער-ברודער-ברודער-ברודער-ברודער-ברודער-ברודער-שוועגער, זיין ברודער-ברודער-ברודער-ברודער-ברודער-ברודער-ברודער-ברודער-ברודער-ברודער-ברודער-שוועגערין, זיין ברודער-ברודער-ברודער-ברודער-ברודער-ברודער-ברודער-ברודער-ברודער-ברודער-ברודער-שוועסטער, זיין ברודער-ברודער-ברודער-ברודער-ברודער-ברודער-ברודער-ברודער-ברודער-ברודער-ברודער-שוועסטער-זון, זיין ברודער-ברודער-ברודער-ברודער-ברודער-ברודער-ברודער-ברודער-ברודער-ברודער-ברודער-שוועסטער-טאכטער, זיין ברודער-ברודער-ברודער-ברודער-ברודער-ברודער-ברודער-ברודער-ברודער-ברודער-ברודער-ברודער, זיין ברודער-ברודער-ברודער-ברודער-ברודער-ברודער-ברודער-ברודער-ברודער-ברודער-ברודער-ברודער-זון, זיין ברודער-ברודער-ברודער-ברודער-ברודער-ברודער-ברודער-ברודער-ברודער-ברודער-ברודער-ברודער-טאכטער, זיין ברודער-ברודער-ברודער-ברודער-ברודער-ברודער-ברודער-ברודער-ברודער-ברודער-ברודער-ברודער-שוועגער, זיין ברודער-ברודער-ברודער-ברודער-ברודער-ברודער-ברודער-ברודער-ברודער-ברודער-ברודער-ברודער-שוועגערין, זיין ברודער-ברודער-ברודער-ברודער-ברודער-ברודער-ברודער-ברודער-ברודער-ברודער-ברודער-ברודער-שוועסטער, זיין ברודער-ברודער-ברודער-ברודער-ברודער-ברודער-ברודער-ברודער-ברודער-ברודער-ברודער-ברודער-שוועסטער-זון, זיין ברודער-ברודער-ברודער-ברודער-ברודער-ברודער-ברודער-ברודער-ברודער-ברודער-ברודער-ברודער-שוועסטער-טאכטער, זיין ברודער-ברודער-ברודער-ברודער-ברודער-ברודער-ברודער-ברודער-ברודער-ברודער-ברודער-ברודער-ברודער, זיין ברודער-ברודער-ברודער-ברודער-ברודער-ברודער-ברודער-ברודער-ברודער-ברודער-ברודער-ברודער-ברודער-זון, זיין ברודער-ברודער-ברודער-ברודער-ברודער-ברודער-ברודער-ברודער-ברודער-ברודער-ברודער-ברודער-ברודער-טאכטער, זיין ברודער-ברודער-ברודער-ברודער-ברודער-ברודער-ברודער-ברודער-ברודער-ברודער-ברודער-ברודער-ברודער-שוועגער, זיין ברודער-ברודער-ברודער-ברודער-ברודער-ברודער-ברודער-ברודער-ברודער-ברודער-ברודער-ברודער-ברודער-שוועגערין, זיין ברודער-ברודער-ברודער-ברודער-ברודער-ברודער-ברודער-ברודער-ברודער-ברודער-ברודער-ברודער-ברודער-שוועסטער, זיין ברודער-ברודער-ברודער-ברודער-ברודער-ברודער-ברודער-ברודער-ברודער-ברודער-ברודער-ברודער-ברודער-שוועסטער-זון, זיין ברודער-ברודער-ברודער-ברודער-ברודער-ברודער-ברודער-ברודער-ברודער-ברודער-ברודער-ברודער-ברודער-שוועסטער-טאכטער, זיין ברודער-ברודער-ברודער-ברודער-ברודער-ברודער-ברודער-ברודער-ברודער-ברודער-ברודער-ברודער-ברודער-ברודער, זיין ברודער-ברודער-ברודער-ברודער-ברודער-ברודער-ברודער-ברודער-ברודער-ברודער-ברודער-ברודער-ברודער-ברודער-זון, זיין ברודער-ברודער-ברודער-ברודער-ברודער-ברודער-ברודער-ברודער-ברודער-ברודער-ברודער-ברודער-ברודער-ברודער-טאכטער, זיין ברודער-ברודער-ברודער-ברודער-ברודער-ברודער-ברודער-ברודער-ברודער-ברודער-ברודער-ברודער-ברודער-ברודער-שוועגער, זיין ברודער-ברודער-ברודער-ברודער-ברודער-ברודער-ברודער-ברודער-ברודער-ברודער-ברודער-ברודער-ברודער-ברודער-שוועגערין, זיין ברודער-ברודער-ברודער-ברודער-ברודער-ברודער-ברודער-ברודער-ברודער-ברודער-ברודער-ברודער-ברודער-ברודער-שוועסטער, זיין ברודער-ברודער-ברודער-ברודער-ברודער-ברודער-ברודער-ברודער-ברודער-ברודער-ברודער-ברודער-ברודער-ברודער-שוועסטער-זון, זיין ברודער-ברודער-ברודער-ברודער-ברודער-ברודער-ברודער-ברודער-ברודער-ברודער-ברודער-ברודער-ברודער-ברודער-שוועסטער-טאכטער, זיין ברודער-ברודער-ברודער-ברודער-ברודער-ברודער-ברודער-ברודער-ברודער-ברודער-ברודער-ברודער-ברודער-ברודער-ברודער, זיין ברודער-ברודער-ברודער-ברודער-ברודער-ברודער-ברודער-ברודער-ברודער-ברודער-ברודער-ברודער-ברודער-ברודער-ברודער-זון, זיין ברודער-ברודער-ברודער-ברודער-ברודער-ברודער-ברודער-ברודער-ברודער-ברודער-ברודער-ברודער-ברודער-ברודער-ברודער-טאכטער, זיין ברודער-ברודער-ברודער-ברודער-ברודער-ברודער-ברודער-ברודער-ברודער-ברודער-ברודער-ברודער-ברודער-ברודער-ברודער-שוועגער, זיין ברודער-ברודער-ברודער-ברודער-ברודער-ברודער-ברודער-ברודער-ברודער-ברודער-ברודער-ברודער-ברודער-ברודער-ברודער-שוועגערין, זיין ברודער-ברודער-ברודער-ברודער-ברודער-ברודער-ברודער-ברודער-ברודער-ברודער-ברודער-ברודער-ברודער-ברודער-ברודער-שוועסטער, זיין ברודער-ברודער-ברודער-ברודער-ברודער-ברודער-ברודער-ברודער-ברודער-ברודער-ברודער-ברודער-ברודער-ברודער-ברודער-שוועסטער-זון, זיין ברודער-ברודער-ברודער-ברודער-ברודער-ברודער-ברודער-ברודער-ברודער-ברודער-ברודער-ברודער-ברודער-ברודער-ברודער-שוועסטער-טאכטער, זיין ברודער-ברודער-ברודער-ברודער-ברודער-ברודער-ברודער-ברודער-ברודער-ברודער-ברודער-ברודער-ברודער-ברודער-ברודער-ברודער, זיין ברודער-ברודער-ברודער-ברודער-ברודער-ברודער-ברודער-ברודער-ברודער-ברודער-ברודער-ברודער-ברודער-ברודער-ברודער-ברודער-זון, זיין ברודער-ברודער-ברודער-ברודער-ברודער-ברודער-ברודער-ברודער-ברודער-ברודער-ברודער-ברודער-ברודער-ברודער-ברודער-ברודער-טאכטער, זיין ברודער-ברודער-ברודער-ברודער-ברודער-ברודער-ברודער-ברודער-ברודער-ברודער-ברודער-ברודער-ברודער-ברודער-ברודער-ברודער-שוועגער, זיין ברודער-ברודער-ברודער-ברודער-ברודער-ברודער-ברודער-ברודער-ברודער-ברודער-ברודער-ברודער-ברודער-ברודער-ברודער-ברודער-שוועגערין, זיין ברודער-ברודער-ברודער-ברודער-ברודער-ברודער-ברודער-ברודער-ברודער-ברודער-ברודער-ברודער-ברודער-ברודער-ברודער-ברודער-שוועסטער, זיין ברודער-ברודער-ברודער-ברודער-ברודער-ברודער-ברודער-ברודער-ברודער-ברודער-ברודער-ברודער-ברודער-ברודער-ברודער-ברודער-שוועסטער-זון, זיין ברודער-ברודער-ברודער-ברודער-ברודער-ברודער-ברודער-ברודער-ברודער-ברודער-ברודער-ברודער-ברודער-ברודער-ברודער-ברודער-שוועסטער-טאכטער, זיין ברודער-ברודער-ברודער-ברודער-ברודער-ברודער-ברודער-ברודער-ברודער-ברודער-ברודער-ברודער-ברודער-ברודער-ברודער-ברודער-ברודער, זיין ברודער-ברודער-ברודער-ברודער-ברודער-ברודער-ברודער-ברודער-ברודער-ברודער-ברודער-ברודער-ברודער-ברודער-ברודער-ברודער-ברודער-זון, זיין ברודער-ברודער-ברודער-ברודער-ברודער-ברודער-ברודער-ברודער-ברודער-ברודער-ברודער-ברודער-ברודער-ברודער-ברודער-ברודער-ברודער-טאכטער, זיין ברודער-ברודער-ברודער-ברודער-ברודער-ברודער-ברודער-ברודער-ברודער-ברודער-ברודער-ברודער-ברודער-ברודער-ברודער-ברודער-ברודער-שוועגער, זיין ברודער-ברודער-ברודער-ברודער-ברודער-ברודער-ברודער-ברודער-ברודער-ברודער-ברודער-ברודער-ברודער-ברודער-ברודער-ברודער-ברודער-שוועגערין, זיין ברודער-ברודער-ברודער-ברודער-ברודער-ברודער-ברודער-ברודער-ברודער-ברודער-ברודער-ברודער-ברודער-ברודער-ברודער-ברודער-ברודער-שוועסטער, זיין ברודער-ברודער-ברודער-ברודער-ברודער-ברודער-ברודער-ברודער-ברודער-ברודער-ברודער-ברודער-ברודער-ברודער-ברודער-ברודער-ברודער-שוועסטער-זון, זיין ברודער-ברודער-ברודער-ברודער-ברודער-ברודער-ברודער-ברודער-ברודער-ברודער-ברודער-ברודער-ברודער-ברודער-ברודער-ברודער-ברודער-שוועסטער-טאכטער, זיין ברודער-ברודער-ברודער-ברודער-ברודער-ברודער-ברודער-ברודער-ברודער-ברודער-ברודער-ברודער-ברודער-ברודער-ברודער-ברודער-ברודער-ברודער, זיין ברודער-ברודער-ברודער-ברודער-ברודער-ברודער-ברודער-ברודער-ברודער-ברודער-ברודער-ברודער-ברודער-ברודער-ברודער-ברודער-ברודער-ברודער-זון, זיין ברודער-ברודער-ברודער-ברודער-ברודער-ברודער-ברודער-ברודער-ברודער-ברודער-ברודער-ברודער-ברודער-ברודער-ברודער-ברודער-ברודער-ברודער-טאכטער, זיין ברודער-ברודער-ברודער-ברודער-ברודער-ברודער-ברודער-ברודער-ברודער-ברודער-ברודער-ברודער-ברודער-ברודער-ברודער-ברודער-ברודער-ברודער-שוועגער, זיין ברודער-ברודער-ברודער-ברודער-ברודער-ברודער-ברודער-ברודער-ברודער-ברודער-ברודער-ברודער-ברודער-ברודער-ברודער-ברודער-ברודער-ברודער-שוועגערין, זיין ברודער-ברודער-ברודער-ברודער-ברודער-ברודער-ברודער-ברודער-ברודער-ברודער-ברודער-ברודער-ברודער-ברודער-ברודער-ברודער-ברודער-ברודער-שוועסטער, זיין ברודער-ברודער-ברודער-ברודער-ברודער-ברודער-ברודער-ברודער-ברודער-ברודער-ברודער-ברודער-ברודער-ברודער-ברודער-ברודער-ברודער-ברודער-שוועסטער-זון, זיין ברודער-ברודער-ברודער-ברודער-ברודער-ברודער-ברודער-ברודער-ברודער-ברודער-ברודער-ברודער-ברודער-ברודער-ברודער-ברודער-ברודער-ברודער-שוועסטער-טאכטער, זיין ברודער-

א קלאסנפיינטלעכער אריסטאריט

אין דער אוקראינישער ליטעראטור

מיעגן „אוגאגארד" נום. 3

ИЗ ЗАЛА СУДА

АНТИСЕМИТИЗМ НА ЗАВОДЕ „КРАСНЫЙ МОЛОТ"

Завод «Красный Молот» находится в деревне Колокерма безработных металлистов. Помимо основной массы рабочих, на заводе существовали ученические бригады и, кроме того, кроме по поднятию квалификации. Но знаменитому заводу «Красный Молот» давал весьма своеобразную. Молодежь оставалась беспризорной. Мы, впрочем, не думаем рисовать «квартет», занимавший скамью подсудимых — Деревянных, Новикова, Тагирова и Покровского — в виде невинных мальчиков, которые, как младенцы, не могли отдернуть правой руки от левой. Мы не считаем, что некоторых в антисемитских настроениях исключительно такие подростки, как тт. Жуков и Бадьин, председатели завкомов, во-время незаметившие опасности и непринявшие мер к ее устранению. Обвиняемые с такой единодушием подчеркивали отсутствие культурной работы на заводе, что невольно отмечали свои «козыри».

— Мы не знали, что это гадко, мерзко! О, если бы мы знали, если бы кто-нибудь нам объяснил, что такое антисемитизм, да разве бы мы...

Так говорил даже тт. Покровский, сын казанского околодочного надзирателя! Все это звучало достаточно фальшиво.

— Но, как сын околодочного надзирателя попал на завод? — спросит читатель.

Очень просто.

— Никто не интересовался моим социальным происхождением, — сказал он.

— А вы, тт. Жуков, — обращается суд к председателю завкома, — неужели вы не замечали, что у вас на предприятии процветает антисемитизм?

— До тех пор, пока не прочел в «Красной Татарии» заметки, ничего не знал. Даже удивился! Поругал ребят, но и никто ничего не говорил.

Вообще «упустил из виду, что...» сам.

В его смене была строгая дисциплина, а вот у другого инструктора не было дисциплины. Вот она и вышла эта «шутка сотворенная», как образно выразился гр. Деревянных.

Но какая уж тут дисциплина, гр. Жуков, когда, по собственному вашему признанию, в часы, свободные от службы и политучебы, вы находили отдохновение в рюмочке. Правда, это делалось «с устатку». И на счет сторожа — тоже оказалось верно. Вызвало попросить сходить за бутылочкой, сходит. Не отказывался!

Когда Жуков прочел «Красную Татарию», он пошел к уполномоченному завода Соколову.

— Вы читали?

— Читал.

— Как вы думаете?

— Пустяк!

«Пустяки», «раздутое», «ругались», «мирились», а в общем были «случаи заядлычные», — это вы слышите на каждом антисемитском процессе.

Помимо Покровского, внимание суда остановил подсудимый Деревянных, худощавый, рослый и довольно рыжеватый малый. Голос твердый и упрямый. Отвечает с сердцем.

Номер выкинул Деревянных, действительно, из ряду вон выходящий. Во время демонстрации в 11 годовщину Октября он пел комсомольскую песню «Дума», вставляя в нее антисемитские куплеты.

— Признаете ли вы себя виновным?

— Да, признаю, — говорит подсудимый, — но это было ребячество. Еселев сам озорник. Они-сами любят поплевать.

Итак, не антисемитизм, а «ребячество», «озорство», «шутка сотворенная», «случаи заядлычные», «раздутое», «пустяки», «ругались», «мирились», «случайно вышло» — вот что выдвинули подсудимые, чтобы оправдать свои антисемитские выступления.

Деревянных подтвердил показания Ибатова. Новикова и Тагирова о массовых избиениях Ибатова на верстах и повторно ему в брюки воды. То же было проделано и с учеником Гадеевым - татарином по национальности.

— А это признаете?

— Ну что-ж особенного? Разыгрались ребята.

Итак, «игра». «Больника» и «игра». При чем тут антисемитизм?

— А жид? Жидовская морда и прочий букет антисемитизма?

— Это, извиняюсь, в быту «Красного Молота». На этом заводе был, например вечер воспоминаний, на котором выступал рабочий Ванюков и «вспоминал»...

— как в гражданскую войну были жидов... Плохи дела... Гвакуты! Продавались Жидов будем бить и дальше! — утверждал Ванюков.

— Жуков, вы слышали эту фразу? — спросил суд.

— Нет, я не слыхал.

— А вы были в президиуме?

— Был, но не уловил (!!!).

Бадьин,сменивший Жукова по работе предзавкома, тоже ничего не слышал. Человек, «занятый с утра до вечера». После заметки в «Красной Татарии» начинают-ся судорожные попытки к проведению борьбы с антисемитизмом, но...

Жилкантонов (председом металлистов) обещал прислать инструктора, да не прислал, а состав текучий, актив слаб!.

«Благие порывы пропали впустую».

Бадьин председателем завкома был недолго. Его сменил Кузнецов. Но и «однажды «вырезался». Сменил Еселева жидовской мордой. — [illegible] ванном чувстве, — оправдывается Кузнецов. Вспылил, потому что уважения взаимных. Я потом извинялся перед Еселевым.

— А выпивали в завкоме?

— Я сам был соучастником.

Выпивали и даже выводили на салазках. Совсем, как на масленице! Протоколы писали «заочно». Жуков напишет, а в добавочный перерыв подписывались. Сенсейственность!

Почему на скамье подсудимых Тагиров? Он подавал кружку с водой. Он держал за руку Еселева, но в то же время он и пострадавший. Признание подсудимого звучит так искренне, когда он говорит, что и его также подвергали унизительному обливанию на верстаке.

* *

Почти одновременно с делом об антисемитизме на заводе «Красный Молот» разбиралось другое антисемитское дело на заводе «Серп и Молот».

Факты тревожат. Где рефлексы? Где работа по интернационалистскому воспитанию? Почему «выражающиеся против нации» у нас занимают места в завкомах? Почему нет активного воздействия против антисемитов со стороны рабочего коллектива? Не объясняется ли это нашей этической нетребовательностью, привычкой сквозь пальцы смотреть на эти «милые шутки» восемнадцатилетних «младенцев»? Волна антисемитизма имеет кривую вверх и это заставляет нас возможно строже относиться к отдельным носителям этой опасной болезни.

Главсуд под председательством тов. Янтикова, приговорил Деревянных к принудительным работам на 8 месяцев, Покровского к лишению свободы на один год, Жукова и Бадьина — к принудработам на 1 месяц, Новикова и Тагирова приговорены к 1½ мес. принудительных работ.

Поволжье.

דער אריסטאקראטיש פון פאליטישן לעבן אין דער רוסישער אין ענגלאנד איז אויך דער אריסטאקראטיש פון ליטעראטור. דאס איז א קלאסנפיינטלעכער אריסטאקראטיש. אין ענגלאנד איז דאס אויך אזוי. אין פראנקרייך איז דאס אנדערש. דאס איז א בורזשואזער אריסטאקראטיש. אין פראנקרייך איז דער אריסטאקראטיש פון ליטעראטור א בורזשואזער אריסטאקראטיש. אין פראנקרייך איז דער אריסטאקראטיש פון ליטעראטור נישט קיין קלאסנפיינטלעכער אריסטאקראטיש. אין פראנקרייך איז דער אריסטאקראטיש פון ליטעראטור א בורזשואזער אריסטאקראטיש. אין פראנקרייך איז דער אריסטאקראטיש פון ליטעראטור נישט קיין קלאסנפיינטלעכער אריסטאקראטיש. אין פראנקרייך איז דער אריסטאקראטיש פון ליטעראטור א בורזשואזער אריסטאקראטיש.

די פראלעטאריש סטרוקטורע פון נאנדערצוזאגן די גרופע „אוגאגארד"

דער אריסטאקראטיש פון פאליטישן לעבן אין דער רוסישער אין ענגלאנד איז אויך דער אריסטאקראטיש פון ליטעראטור. דאס איז א קלאסנפיינטלעכער אריסטאקראטיש. אין ענגלאנד איז דאס אויך אזוי. אין פראנקרייך איז דאס אנדערש. דאס איז א בורזשואזער אריסטאקראטיש. אין פראנקרייך איז דער אריסטאקראטיש פון ליטעראטור א בורזשואזער אריסטאקראטיש. אין פראנקרייך איז דער אריסטאקראטיש פון ליטעראטור נישט קיין קלאסנפיינטלעכער אריסטאקראטיש. אין פראנקרייך איז דער אריסטאקראטיש פון ליטעראטור א בורזשואזער אריסטאקראטיש.

ਮੁਕੰਦਪੁਰ ਦੇ ਵਿਦਿਆਰਥੀਆਂ ਨੇ ਜਿੱਤੇ ਇਨਾਮ

ਮੁਕੰਦਪੁਰ, 27 ਅਕਤੂਬਰ (ਪ੍ਰੈਸ ਨੋਟ): ਸਥਾਨਕ ਸਰਕਾਰੀ ਹਾਈ ਸਕੂਲ ਦੇ ਵਿਦਿਆਰਥੀਆਂ ਨੇ ਜ਼ਿਲ੍ਹਾ ਪੱਧਰੀ ਮੁਕਾਬਲਿਆਂ ਵਿੱਚ ਇਨਾਮ ਜਿੱਤੇ ਹਨ। ਇਹ ਮੁਕਾਬਲੇ ਸਿੱਖਿਆ ਵਿਭਾਗ ਵੱਲੋਂ ਕਰਵਾਏ ਗਏ ਸਨ। ਸਕੂਲ ਮੁਖੀ ਸ੍ਰੀਮਤੀ ਕਮਲਜੀਤ ਕੌਰ ਨੇ ਦੱਸਿਆ ਕਿ ਜੇਤੂ ਵਿਦਿਆਰਥੀਆਂ ਨੂੰ ਸਨਮਾਨ ਚਿੰਨ੍ਹ ਅਤੇ ਨਕਦ ਰਾਸ਼ੀ ਦਿੱਤੀ ਜਾਵੇਗੀ।

ਪੁਰਾਣੇ ਪੁਲ ਦੀ ਮੁਰੰਮਤ ਸ਼ੁਰੂ

ਪੁਰਾਣੇ ਪੁਲ ਦੀ ਮੁਰੰਮਤ ਸ਼ੁਰੂ ਹੋਣ ਕਾਰਨ ਆਵਾਜਾਈ ਵਿੱਚ ਆਈ ਰੁਕਾਵਟ

ਮੁਕੰਦਪੁਰ ਤੋਂ ਰਾਮਗੜ੍ਹ ਨੂੰ ਜੋੜਨ ਵਾਲੇ ਪੁਰਾਣੇ ਪੁਲ ਦੀ ਮੁਰੰਮਤ ਦਾ ਕੰਮ ਸ਼ੁਰੂ ਹੋ ਗਿਆ ਹੈ। ਇਸ ਕਾਰਨ ਪੁਲ ਉੱਤੇ ਆਵਾਜਾਈ ਅਸਥਾਈ ਤੌਰ ’ਤੇ ਬੰਦ ਕਰ ਦਿੱਤੀ ਗਈ ਹੈ। ਲੋਕ ਨਿਰਮਾਣ ਵਿਭਾਗ ਦੇ ਐਕਸੀਅਨ ਸ੍ਰੀ ਅਮਰਜੀਤ ਸਿੰਘ ਨੇ ਦੱਸਿਆ ਕਿ ਕੰਮ ਲਗਭਗ 45 ਦਿਨਾਂ ਵਿੱਚ ਪੂਰਾ ਹੋਵੇਗਾ।

ਵਿਕਲਪਿਕ ਰਸਤੇ ਵਜੋਂ ਵਾਹਨ ਚਾਲਕਾਂ ਨੂੰ ਪਿੰਡ ਖੇੜਾ ਕਲਾਂ ਰਾਹੀਂ ਜਾਣ ਦੀ ਸਲਾਹ ਦਿੱਤੀ ਗਈ ਹੈ। ਪੁਲ ਦੇ ਦੋਵੇਂ ਪਾਸੇ ਚੇਤਾਵਨੀ ਬੋਰਡ ਲਗਾਏ ਗਏ ਹਨ ਅਤੇ ਰਾਤ ਸਮੇਂ ਰਿਫਲੈਕਟਰ ਲਾਏ ਜਾਣਗੇ। ਸਥਾਨਕ ਲੋਕਾਂ ਨੇ ਮੰਗ ਕੀਤੀ ਹੈ ਕਿ ਕੰਮ ਦੌਰਾਨ ਵੀ ਹਲਕੇ ਵਾਹਨਾਂ ਲਈ ਪੁਲ ਦਾ ਇੱਕ ਪਾਸਾ ਖੁੱਲ੍ਹਾ ਰੱਖਿਆ ਜਾਵੇ।

ਨਵੇਂ ਅਧਿਆਪਕਾਂ ਨੂੰ ਸਿਖਲਾਈ ਲਈ ਭੇਜਿਆ

ਸਰਕਾਰੀ ਹਾਈ ਸਕੂਲ ਦੇ ਦੋ ਅਧਿਆਪਕ ਸਿਖਲਾਈ ਲਈ ਰਵਾਨਾ

ਸਰਕਾਰੀ ਹਾਈ ਸਕੂਲ ਦੇ ਦੋ ਅਧਿਆਪਕਾਂ ਨੂੰ ਸਿੱਖਿਆ ਵਿਭਾਗ ਵੱਲੋਂ ਕਰਵਾਈ ਜਾ ਰਹੀ ਵਿਸ਼ੇਸ਼ ਸਿਖਲਾਈ ਲਈ ਭੇਜਿਆ ਗਿਆ ਹੈ। ਇਹ ਸਿਖਲਾਈ ਨਵੇਂ ਭਰਤੀ ਹੋਏ ਅਧਿਆਪਕਾਂ ਲਈ ਹੈ ਅਤੇ ਇਸ ਵਿੱਚ ਪੜ੍ਹਾਉਣ ਦੇ ਆਧੁਨਿਕ ਤਰੀਕਿਆਂ ਬਾਰੇ ਜਾਣਕਾਰੀ ਦਿੱਤੀ ਜਾਵੇਗੀ। ਸਕੂਲ ਮੁਖੀ ਸ੍ਰੀਮਤੀ ਕਮਲਜੀਤ ਕੌਰ ਨੇ ਦੱਸਿਆ ਕਿ ਸਿਖਲਾਈ ਦੌਰਾਨ ਵਿਦਿਆਰਥੀਆਂ ਦੀ ਪੜ੍ਹਾਈ ਪ੍ਰਭਾਵਿਤ ਨਾ ਹੋਵੇ, ਇਸ ਲਈ ਵਿਕਲਪਿਕ ਪ੍ਰਬੰਧ ਕੀਤੇ ਗਏ ਹਨ।

ਸਕੂਲ ਦੇ ਸਟਾਫ਼ ਨੇ ਦੋਵੇਂ ਅਧਿਆਪਕਾਂ ਨੂੰ ਵਿਦਾਇਗੀ ਦਿੰਦਿਆਂ ਉਮੀਦ ਜਤਾਈ ਕਿ ਉਹ ਸਿਖਲਾਈ ਤੋਂ ਵਾਪਸ ਆ ਕੇ ਵਿਦਿਆਰਥੀਆਂ ਨੂੰ ਨਵੀਆਂ ਤਕਨੀਕਾਂ ਨਾਲ ਪੜ੍ਹਾਉਣਗੇ। ਸਿਖਲਾਈ ਦੀ ਮਿਆਦ 15 ਦਿਨ ਹੈ ਅਤੇ ਇਹ ਅਧਿਆਪਕ 3 ਨਵੰਬਰ ਨੂੰ ਵਾਪਸ ਪਰਤਣਗੇ।

ਨਹਿਰ ਪੁਲ ਮੁਰੰਮਤ ਲਈ ਬੰਦ

ਕਾਲੀਵਾਲ ਤੋਂ ਰਤਨਪੁਰ ਜਾਣ ਵਾਲੇ ਰਸਤੇ ਉੱਤੇ ਪੈਂਦੇ ਨਹਿਰ ਪੁਲ ਦੀ ਮੁਰੰਮਤ ਲਈ ਪੁਲ ਨੂੰ ਆਵਾਜਾਈ ਲਈ ਬੰਦ ਕਰ ਦਿੱਤਾ ਗਿਆ ਹੈ। ਲੋਕ ਨਿਰਮਾਣ ਵਿਭਾਗ ਦੇ ਐਕਸੀਅਨ ਸ੍ਰੀ ਅਮਰਜੀਤ ਸਿੰਘ ਨੇ ਦੱਸਿਆ ਕਿ ਕੰਮ ਲਗਭਗ 45 ਦਿਨਾਂ ਵਿੱਚ ਪੂਰਾ ਹੋਵੇਗਾ। ਵਿਕਲਪਿਕ ਰਸਤੇ ਵਜੋਂ ਵਾਹਨ ਚਾਲਕਾਂ ਨੂੰ ਪਿੰਡ ਖੇੜਾ ਕਲਾਂ ਰਾਹੀਂ ਜਾਣ ਦੀ ਸਲਾਹ ਦਿੱਤੀ ਗਈ ਹੈ

א פעלער, וואס מוז פאריכט ווערן

(וו,גן כ' ליטוואקאווס „א פארשפילטער זעקס און זעכציק")

АНТИСЕМИТИЗМ СВИЛ ПРОЧНОЕ ГНЕЗДО НА КОЖЗАВОДЕ

До 1-го декабря все рабочие при расчетах за отпускаемые обеды и завтраки пользовались кредитом. При покупке талонов уплачивалось 25 проц. стоимости талонов, а остальные 75 проц. давались в кредит. В связи с тем, что из бюджета по линии потребсоюза было изъято 20 миллионов рублей, а из этой суммы доля в 6 миллионов пала на Сибирь, т.-е. на сибирские потреборганизации, — Сибкрайсоюз дал распоряжение по подведомственным организациям, в том числе и иркутскому ЦРК, о том, что с 1 декабря отпуск обедов в кредит превращается и при закупке талонов требуется уплата полностью всей суммы стоимости талонов.

Необходимо было довести до сведения рабочих массы это распоряжение. ЦРК командировало на кожзавод № 3 одного из своих сотрудников, снабдив его телеграммой Сибкрайсоюза. Придя в столовую завода во время обеденного перерыва, этот сотрудник зачитал телеграмму и кратко информировал рабочих о порядке получения в дальнейшем талонов на обед. Со стороны рабочих посыпались разные вопросы: «А будете ли вы нам платить проценты. Мы вам денежки вперед дай, а процентов нет. Также вот дали за дрова, за овощи денежки вперед и не видим ни дров, ни овощей, ни денег», «А по чему по рабочему кредитованию ничего нельзя купить. Чего надо, того нет». Вот такими вопросами и выкрикивали засыпали сотрудника ЦРК и он не знал, кому и что отвечать. Кроме того, он не мог ответить на все вопросы, т. к. не был в курсе дел.

Рабочие кричали, что: «члены правления боятся появиться на рабочем собрании». «Все они здесь пленные, а как к ним туда придешь, они очень большие, носы задирают». «Понаскакивали в правление жидов. Собрали их со всей [illegible]».

Все эти демагогические выступления показывают, что многие, пользуясь случайным отсутствием при этом членов завкома, решили воспоминаться во-всю. Антисемитская выходка, имевшая место в данном случае, не единична. Как известно, антисемитизм свил себе на кожзаводе № 3 прочное гнездо. Борьба, как видно, с этим злом не ведется или ведется весьма мало.

Воспитательная работа, в особенности теперь, в момент борьбы за культурную революцию, должна быть поставлена на первый план.

Г. А.

УДАРИМ ПО АНТИСЕМИТИЗМУ

Резолюция второго пленума ЦВ пролетстуда указывает: «Явления антисемитизма, великодержавного и местного национализма среди студенчества остро ставят вопрос об улучшении пропаганды по национальному вопросу».

Все это целиком относится к нашим вузам и, в частности, к ТГУ.

Доказательством к тому, что соответствующей работы по раз'яснению национального вопроса среди студенчества нет, что антисемитизм имеет широкое развитие и место служат: во-первых, произведенная стенных «литераторов» в определенных местах и, во-вторых, материалы комиссии, занимавшейся выявлением антисемитизма в стенах вуза.

Если считать, что указанные явления не являются только фактами сегодняшнего дня (а это безусловно так), то вытекает вопрос: что же предпринимали отдельные партийцы, комсомольцы и члены профсоюза по борьбе с антисемитизмом?

Ответ на этот вопрос дают заключения комиссии: [illegible] у отдельных партийцев, комсомольцев и членов профсоюзов, недооценки контрреволюционной классовой сущности антисемитизма и политической важности решительной борьбы с антисемитизмом привело к примиренчеству, что дало возможность широкого развития антисемитизма в университете (Попков, Абрамовко, Егорин и другие).

И дальше: «Партийно-комсомольские, профессиональные организации и вся общественно-политическая работа в университете не уделяла должного внимания вопросам борьбы с антисемитизмом».

Какие же все-таки мы имеем факты? Факты говорят о том, что антисемитизмом занимались не только беспартийные студенты, но и партийцы, и комсомольцы. Например, студент - медик 3-го курса Грибов пропагандировал свои взгляды о «засилье» евреев в университете Или, возьмем студента - медика 1-го курса Любенцова, который в коммуне травил евреев и корейца - студента. Если же перенесемся в общежитие на Обруб, то студентки 1-го курса физмата: Быстрова, Викман и Янин травили в общежитии студентов - евреев и [illegible] над ними. Комсомольцы и партийцы всему этому отпора не давали.

[illegible] комиссия выдвигает вопрос о том, что нужно устроить над этими антисемитами общественный суд, что в программу [illegible] партучебы нужно включить вопрос о политике ВКП(б) по национальному вопросу, что, кроме этого, [illegible] об антисемитизме нужно [illegible] на [illegible] собрания [illegible].

Антисемитизм — [illegible] классового [illegible]. Но [illegible] необходимо ударить со всей силой.

Уланец.

Stinkbomben im Theater.

(Telegramm unseres Korrespondenten.)

BUKAREST, 23. Dezember.

Im Bukarester Nationaltheater kam es zu wüsten antisemitischen Ausschreitungen chauvinistischer Studenten, die voraussichtlich noch zu peinlichen Auseinandersetzungen zwischen der rumänischen und der französischen Regierung führen werden. Zur Aufführung gelangte ein Stück von Robert de Flers, der von den Rumänen besonders geschätzt wird, weil er sich während des Kriegs und nachher nicht politisch nachdrücklich für sie eingesetzt hat. Der Aufführung wohnte u. a. auch der französische Gesandte bei. Antisemitische Studenten erzwangen sich den Eintritt, um dagegen zu protestieren, dass die Hauptrolle des Stückes in der Hand einer jüdischen Schauspielerin lag. Sie machten durch wüstes Geschrei und durch Schleudern von Stinkbomben die Aufführung unmöglich. Der französische Gesandte verliess, aufs tiefste empört, sofort das Theater. Er dürfte sich bereits mit Maniu über den Vorfall ausgesprochen haben. Es ist notwendig, festzustellen, dass die gleichen Behörden, die, wenn eine Handvoll Arbeiter demonstriert, gar nicht scharf genug zugreifen können, in diesem Falle wiederum keinen Grund zum Einschreiten fanden. Es ist dies bereits der vierte oder fünfte Vorfall, in dem die Behörden derart versagen.

Кур'єр по єврейських справах

Певно, що липовецькі справи мали свій вплив і на вороновицькі керівні органи. З усякого лиха буває деяка наука. Переконавшись, що колишня нацменучителька т. Сима по суті була в полові нецмапської стихії містечка, РПК зразу зацікавився цією справою. Тим мабуть з'ясовується, що одного ранку з'явився поміж інших навантажених і навантажений нацменроботою т. Фрейліх.

Узявся він до роботи, але... Це „але" повертає нас до допотопного стану в галузі обслуговування й економічного оздоровлення бідноти містечок. З самого початку своєї роботи тов. Фрейліх опинився в стані „кур'єра по єврейських справах". За фактами недалеко ходити: є у Вороновиці артіль з 12 осіб, що працюють коло сільського господарства. Їм потрібна земля. РВК написав до сільради. Сільрада ж сказала, що цією справою займається земельна комісія. Тоді нацменуповноважений звертається до райагронома т. Волкова. Агроном-партієць (?!) заявив одверто, що хоча є вільна земля, але її не відпустить для цього колективу. Його порада: „усіх соберется партия евреев, я посоветую отправить их в Азербайджан".

Біжить т. Фрейліх від РВК до сільради, від сільради до райагронома, а толку нема.

РВК, як бачите, зробив своє, він написав папірця до сільради. Сільрада ж має „об'єктивні умови", що заважають, а райагроном, він же певно відповідальний функціонер, навіть член президії РВК зводить на нівець постанову РВК.

Невже ж і нове положення роботи РВК і принципи ленінської нацполітики не засвоєні ще провідними органами Вороновицького району?!

Чи розуміє т. Волков, що його відповідь схожа на відповідь тих ідеологів, що міркували таке: єдине вирішення національного питання, це виселення євреїв чи то в Палестину, чи то в Крим, чи то в Біро-Біджан (за Волковим—Азербайджан).

Нехай же вороновицький РПК розкаже пролетарській громадськості, чи вислухав він доповіді нацмен. уповноваженого, чи дав він йому певні директиви, а також відповідним органам про допомогу т. Фрейліху. Мабуть він на прикладі колишніх провідних органів Липовеччини думає, що раз виділено нацуповноваженого, то він може спокійно сидіти.

Дь.

ВЫПОЛНИТЬ ПОСТАНОВЛЕНИЕ СОВНАРКОМА

о помощи еврейской бедноте

Недавно Совнарком УССР предложил наркоматам осуществить ряд важнейших мероприятий о помощи еврейской бедноте.

Как выполняют наркоматы это постановление?

Как выявило специальное обследование НК РКИ, наркоматы и учреждения не уяснили всего огромного политического значения постановления СНК и чрезвычайно невнимательно отнеслись к этому вопросу.

Постановление Совнаркома не выполнили следующие учреждения: наркомторг, наркомтруд, Уполнаркомпуть, наркомвнудел, Вукопромкредитсоюз и Кредитсоюз.

До сих пор не выполнены директивы Совнаркома о создании специального фонда кооперирования еврейской бедноты. Лишь Украинская выделил для этого 50.000 рублей. Однако, из-за волокиты в аппарате Укрсоюзбанка и Вукопромкредитсоюзе распределение этих средств задержалось месяцев и пять.

Наркомтруд и Вукопромкредитсоюз в 1928-29 году не приняли мер к организации краткосрочных курсов для переквалификации местечковых кустарей.

ВСНХ и Уполнаркомпуть не выполнили постановления о привлечении в 1928-29 году безработной еврейской местечковой молодежи в крупную промышленность и железнодорожный транспорт. Очень слабо привлекаются еврейское безработное население к строительным работам. В еврейских местечках наблюдалось извращение закона о взыскании штрафов, при чем нарушались и интересы бедноты. Наркомвнудел ничего не сделал, чтобы изучить случаи извращения и устранить их в будущем.

Коллегия НК РКИ обязала наркоматы и учреждения немедленно осуществить постановление Совнаркома о помощи еврейской местечковой бедноте. Коллегия обязала выполнить это постановление под личной ответственность заместителей наркомов.

Решено взять решительный курс на развитие кустарных промыслов, работающих на местном рынке. Вукопромкредитсоюз должен обратить особенное внимание на то, чтобы воспитать членов артелей в духе коллективизма.

За невнимательное отношение к выполнению постановления Совнаркома коллегия вынесла выговор члену коллегии наркомтруда т. Мизерницкому, бывш. уполнаркомпути т. Шимановскому, члену президиума ВСНХ т. Шкадинову, зав. отделом экономики труда ВСНХ т. Славину. Поставлено на вид также т. Якимовичу (Наркомвнудел). Коллегия поставила на вид Шепетовскому окрисполкому несвоевременную передачу постановления пленума Главкооперкома о кооперировании еврейской бедноты низовым органам.

Коллегия поставила на вид правлению Укрсоюзбанка бюрократизм и волокиту при выделении и распределении средств в особый фонд кооперирования еврейской местечковой бедноты.

Это решение коллегии постановила об'явить в печати.

Еврейську деклясовану бідноту на землю.

На 1 грудня на Проскурівщині є зорганізовано [illegible] еврейського деклясованого [illegible] 1 колупа, 20 артілів, [illegible] які охопили 469 родин, [illegible] кількості 587 членів, на площі 1921 гектар.

У 1929 р. зорганізовано 9 с.-г. об'єднань, в яких 8 артілів та 1 [illegible], захватили 233 родини, на площі 916 га.

Фильм „Евреи на земле"

Еврейский поэт и драматург Давид Гофштейн и журналист Цвиль Сандлер по заданию киевского фабрики приступили к разработке сценария для большого художественного фильма на тему: «Евреи на земле».

Цель фильма показать правильный путь перехода местечковой еврейской бедноты от занятия к полному сельско-хозяйственному труду и успехи еврейской сельско-хозяйственной коллективизации, проводимой ОЗЕТом.

Одновременно сценарий трактует сельско-хозяйственную коллективизацию, как мощный фактор классового единения еврейского и украинского селянства и изжитие антисемитизма.

Советская кинематография неоднократно делала попытки воплотить эту тему в центральных проникальных фильмах. В настоящее время режиссер Виктор Турин ставит на эту тему культурфильм для Востокпромкредита. ВУФКУ же намеревается воплотить эту тему в художественном материале поэтому товарищи Д. Гофштейн и Ц. Солодарь кладут в основу своего сценария определенную игровую завязку.

К разработке сценария и постановке фильма киевская кино-фабрика привлекает советскую общественность в лице ОЗЕТа. В ближайшее время авторы сценария выедут в еврейскую колонию Крыма и Криворожья для детального изучения быта и работы евреев-хлеборобов.

Приговор над антисемитами из старо-котельного

Интернациональное воспитание масс должно быть усилено—вот чему учит дело об антисемитизме

Уничтожим антисемитизм и национальную вражду—мы разоружим классового врага

Вечернее заседание 22-го декабря началось прениями сторон. Первое слово было предоставлено тов. Коллегаеву, выступающему на процессе общественным обвинителем. Коллегаев в большой речи дал четкий анализ классовой сути антисемитизма. Антисемитизм, классовые враги издавна снабжали своим излюбленным оружием в борьбе с рабочим классом. Сейчас, когда классовая борьба обостряется, классовый враг старается снова пустить в ход это оружие.

Очень часто у нас,—говорит Коллегаев,—даже в среде рабочих встречается примиренческое отношение к антисемитизму. Нам нужно широко развернуть интернациональное воспитание масс. Нужно, чтобы каждый рабочий четко принимал, что антисемитизм бьет по всему рабочему классу и что дело борьбы с антисемитизмом—дело всего рабочего класса, без различия национальностей.

Представитель государственного обвинения тов. Потоцкий особое внимание в своей речи уделил тем предпосылкам, которые создали в старокотельном цехе почву для антисемитизма.

Прежде всего,—говорит Потоцкий,—нужно чрезвычайно остро поставить вопрос о недостаточной работе профессиональных и общественных организаций по интернациональному воспитанию рабочих масс. Широкие массы рабочих не ясно усвоили, что борьба с антисемитизмом—это борьба с классовым врагом, что в этой борьбе должен участвовать весь рабочий класс поголовно, самым решительным образом выравливая малейшие проявления антисемитизма в собственных рядах.

Кое-кто пытался замазать антисемитскую суть преступления. Кое-кто старался доказать, что к Модусу относились скверно не потому, что он еврей, а потому, что он просто плох, как производственник, как личность, как товарищ. Однако это не так. Мо ус был хорошим рабочим, хорошим товарищем. В цехе процветал не только антисемитизм, там имело место национальная вражда вообще. Свидетель Наумов, выступающий на суде, сам рассказал нам о том, как издевались над ним в цеху только за то, что он говорит с греческим акцентом.

Безусловно, в старо-котельном цеху кое у кого есть примиренческое отношение к антисемитизму. Борись с антисемитизмом, мы должны также крепко ударить и по примиренчеству — этому позорному наследию старого строя, ибо только потому, что антисоветские элементы чувствуют над собой неплохую опеку примиренцев они решаются на наглые выпады против класса.

Контр-революция час под маской семитизма. каждого раб чать пр Срывайт казывать ри

Суд над антисемитами из старо-котельного цеха

Отсутствие массовой работы в цехе создало благоприятную почву для антисемитизма

Только подняв на борьбу с антисемитизмом всех рабочих, мы уничтожим это позорное наследие старого строя

19 ноября Модус—рабочий старо-котельного цеха был облит расплавленным сабитом. Облили его рабочие той же бригады, в которой работал он—Якин, Кубриков, Чайко, Тарасов Г. и Тарасов И.

В «Приазовском Пролетарии» появились об этом заметка. И вот только тогда заинтересовались этим происшествием, только тогда увидели, что в цеху процветает махровый антисемитизм.

Модуса не называли по имени или по фамилии. Когда к нему обращались, то всегда так:—«Эй ты, жидовская морда, палестинский казак!» Но дело не ограничивалось этим. Модуса на каждом шагу толкали, старались прибить, прикрывались шутками борьбой.

Все это рассказал суду Модус.

Свидетель **Наумов** рассказывает суду, как издевались над ним в цехе за его греческий акцент. По-казанию Наумова говорят о том, что в цехе процветал русский великодержавный шовинизм.

Как относились в цеху к национальной вражде говорят показания свидетеля Зильберберга М.

«Жид, банабак, кацап, хохол»—эти слова вы частенько услышите в котельном цеху. На это внимания не обращали. У нас был случай, когда рабочий избил другого рабочего только за то, что он еврей но на этот случай не обратили внимания».

То, что в цехе никакой работы по разъяснению национальной политики не проводилось, говорят показания Яценко.

— Скажите-ка, есть антисемитские настроения в вашем цеху?—спрашивает у него суд.

— Не так чтобы было, а шутят жидом.

Лющаков тоже отрицает свою вину:

— Я ничего не знаю. У нас все тихо и спокойно. Можно сказать, без всякого скандала. Какие б Модус ни пожаловался... а то он мне ни чего не заявлял...

* * *

Первый день процесса показал, что на скамье подсудимых сидят явные антисемиты.

Старо-котельный цех, оторванный от заводских организаций, от цехпрофбюро, совершенно ими не обслуживался. По характеру работы в котельном рабочие разбивались на небольшие бригады и поэтому ни администрация, ни цеховые организации не могли следить за повседневным бытом рабочих. Кроме того, в этом цехе находилось много молодых рабочих, еще не переварившихся в производственном котле.

Все это создало в цехе благоприятную почву для развития антисемитизма. Характерно, что из обвиняемых только один Люшаков старый производственник. Чайко еще и сейчас связан с деревней. Кубриков на производстве совсем недавно. Якин тоже связан с деревней. Люшаков, хотя и является старым производственником, но он абсолютно не грамотен, не втянут в общественную работу.

Слепое орудие в руках классового врага—вот как можно охарактеризовать обвиняемых. Однако, это нисколько не умаляет контрреволюционной роли их поступков. Суд должен поэтому самым строгим образом наказать антисемитов.

Громов.

КТО ОТВЕТИТ НА ГНОЙНИК В САМАРСКОЙ ПРОФШКОЛЕ?

— Национальная рознь, две группировки—русская и еврейская.

— Взаимная борьба между этими двумя группировками.

— Неторварищеское отношение к группе евреев-учителей.

— Зажим самокритики и т. д., и т. п.

Вот приблизительно то, о чем слышали все, кто присутствовал на общем собрании в самарской профшколе, когда обследовательская комиссия под председательством тов. Песнова зачитывала свои выводы о результатах расследования всех «дел» в самарской профшколе.

Рассказывают, будто на этом собрании партиец Феоктистов, бывш. когда-то секретарем ячейки этой профшколы, сильно возражал против пункта о зажиме самокритики, и он задал Песнову вопрос:

— А разве мы говорить не давали?

Ответ был следующий:

— Говорить то давали, но... за это сажали на скамью подсудимых...

* * *

Самарская профшкола, о которой идет речь, когда-то была еврейской школой Это было давно. Но по мере эвакуации из Самары быв. беженцев школа начала постепенно терять контингент еврейских учеников и в 1926 г. переходит в исключительное заведующим школой был назначен Кастроль, один из работников этой школы.

В 1927 году заведующим профшколой назначается другое лицо и т. Кастроль назначается завед. учебной частью профшколы.

Все шло хорошо и нормально до тех пор, пока на горизонте профшколы не появился Сидоров.

Сидорова, как такового, мы не знаем. Можем только сделать ссылку на одно обстоятельство...

Когда в ячейке просвещенцев на ж. д. участки б. партийца, инспектора Брага на (из партии исключен по чистке), ему пред'явили обвинение в покровительстве быв. белогвардейским офицерам, а также Сидорову... Отсюда можно сделать некоторый вывод в отношении этого самого Сидорова.

Когда в профшколе появился Сидоров, он занял место зав. учебной частью, а Кастроль был назначен педагогом.

Перед тем, как стать заведующим учебной частью, Сидоров провяил в коллективе и вне коллектива некоторую «активность». Пошли в ход жалобы на Кастроль, что будто бы он «не дает Сидорову работать», начинается «обработка» отдельных педагогов и дело кончилось тем, что вместо Кастроля назначается т. Качурин, а когда Качурин ушел на другую работу... заведующей частью назначается... Сидоров.

Первыми шагами в новой работе Сидорова было то, что он начал ставить вопрос о невозможности его совместной работы с педагогами профшколы—Кастроль, Черняковой и др. Мотивировка Сидорова довольно странная. но зато «убедительная»...

— Авторитет Кастроль и Черняковой мешает моему авторитету...

Сидоров, конечно, имел в виду еще кое-что, о чем не рискнул говорить открыто... Это то, что Кастроль, Черняка и др., которые «мешали его авторитету»—евреи, а грешный Сидоров не долюбливает евреев.

В профшколе затевается национальная вражда. Правда, все это проходит под разными «соусами», но факт остается фактом: Сидоров не терпит присутствия в школе евреев-педагогов. Сидоров во-всю ведет «обработку» коллектива против еврейской части педагогов и добивается своего: педагога Чернякову начинают игнорировать вплоть до того, что, как кандидата в члены месткома, ее даже не приглашают на заседания; когда Чернякова появляется в учительской, прекращаются всякие разговоры и т. д., и т. п.

Чернякова и др. педагоги-евреи не могут не чувствовать резкий поворот в отношении к ним со стороны остальных педагогов, чего раньше, до Сидорова, не было в этом коллективе.

* * *

Было бы наивным думать о том, что Сидоров в своем «походе» против еврейской части педагогов действовал и в сих пор продолжает еще действовать без помощи «весильных» людей. Эту помощь, очевидно, кто-то оказывает. У Сидорова есть друг. Феоктистов его фамилия. И когда на чистке партии Чернякова выступила с критикой политического и хозяйственного состояния 3-й профшколы и обвинила ячейку в слабом руководстве, то вдруг ни с того, ни с сего Чернякова, а также другой сотрудник школы (к несчастью, тоже еврей)—Долинко «становятся» контрреволюционерами. На этом же собрании партиец Кузнецов выступает с заявлением, что эта группа взяла ставку на развал профшколы». Под «группой» имеется в виду учителя-евреи Чернякова, Кагель и др. А секретарь партячейки Феоктистов добавляет:

— Об этой группе дано уже знать куда следует.

Итак Феоктистов и Кузнецов вкупе с сидоровым решили повести «борьбу с контрреволюцией» в 3-й профшколе.

Но те же Кузнецов и Феоктистов (о Сидорове уж говорить не приходится) «не замечали», что годами на стенах в школе красовались чисто контрреволюционные лозунги:

— «Всех жидов не перебьешь—профшколу не спасешь» и т. п. антисоветские надписи.

Тогда ни Кузнецов, ни Феоктистов не находили нужным бить тревогу перед общественностью внутри и вне школы, выявлять корни и носителей этой контрреволюции.

Они заметили «контрреволюцию» со стороны еврейской группы педагогов лишь после того, когда на открытом партсобрании они осмелились выступить с критикой действий и руководства партячейки.

Когда на собрании зачитывались выводы обследовательской комиссии, где приводились в пример погромные надписи на стенах, Феоктистов и др. партийцы «оправдывались»:

— Эти надписи еще провокационные.

Другого оправдания у них, как видно, не было. И никакой контрреволюции они в этих «лозунгах» не видели и до сих пор не видят. Но это не мешает им приписать Кастроль и Черняковку к разряду «контрреволюционеров» за то, что те осмелились несколько поборзать их авторитет.

* * *

Целый месяц работала комиссия по обследованию самарской профшколы. Задача комиссии заключалась в том, чтобы выяснить все болезненные моменты в работе этой школы, чтобы установить—действительно ли в школе имеются элементы антисемитизма и национальная вражда (впрочем, фракция кваэтдела разпрос установила, что антисемитизм в этой школе есть). Судя по тем выводам, которые зачитывались на собрании в школе, комиссия установила факты национальной розни между педагогами. И казалось бы, что будут сделаны соответствующие выводы, что будет сказано—кто является носителем этой национальной вражды, кто ее вдохновляет.

Но... пока выводы «разгуливали» по разным инстанциям, исчезли будто бы самые главные пункты, а именно: факты национальной вражды снимены кем-то.

Мы требуем, чтобы соответствующие органы взялись этим делом. Мы считаем совершенно возмутительным, когда в краевом центре в школе красуются надписи, призывающие к еврейским погромам, и против такого явления до сих пор никто не ведет борьбы.

Мы считаем, что весь перечень взаимоотношений в профшколе должен быть выяснен с доскональной классовой четкостью.

Надо тщательно проверить, куда девались пункты выводов, говорящие о наличии в профшколе элементов национальной розни и антисемитизма.

Возобравшие явления в самарской профшколе должны быть беспощадно вскрыты и мы должен быть положен конец.

Л. БРАСЛАВСКИЙ.

דער מאמענט

טאגבלאט פאר ארבעטער, פרייהייט און סאציאליזם

מ' 201 | 18 סיון תרפ"ט | 1929

דער מאמענט

ווי לאנג וועט אזא מצב דויערן?

דער מאמענט

אין וואס ליגט דער חילוק צווישן אונדזער פארטיי און אנדערע פארטייען?

મહાત્મા ગાંધીજીનું ૭૫ મું જન્મદિન ઉજવાયું

ગુજરાત અને ભારતભરમાં ઠેર ઠેર ઉજવણી

ગાંધીજીનું ૭૫ મું જન્મદિન

ગુજરાત અને ભારતભરમાં ઠેર ઠેર ઉજવણી

૧૯૨૯

૨૭ મી સપ્ટેમ્બર, ૧૯૨૯ (૨૫ મી ભાદરવો, સંવત ૧૯૮૫) : આજે ગાંધીજીનું ૭૫ મું જન્મદિન ગુજરાત અને ભારતભરમાં ઠેર ઠેર ઉજવાયું. ગુજરાતમાં ૩૨૫ ગામોમાં ૩૨૫ ચરખા ચલાવવામાં આવ્યા. ૨૭ મી સપ્ટેમ્બર, ૧૯૨૯ થી ૨ ઓક્ટોબર, ૧૯૨૯ સુધી ૭ દિવસ સુધી ચરખા ચલાવવામાં આવ્યા. ૨૭ મી સપ્ટેમ્બર, ૧૯૨૯ થી ૨ ઓક્ટોબર, ૧૯૨૯ સુધી ૭ દિવસ સુધી ચરખા ચલાવવામાં આવ્યા.

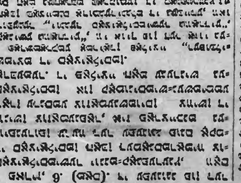

૧૯૨૯ માં ૭૫ વર્ષના ગાંધીજીનો ફોટો

૨૭ મી સપ્ટેમ્બર, ૧૯૨૯ થી ૨ ઓક્ટોબર, ૧૯૨૯ સુધી ૭ દિવસ સુધી ચરખા ચલાવવામાં આવ્યા. ૨૭ મી સપ્ટેમ્બર, ૧૯૨૯ થી ૨ ઓક્ટોબર, ૧૯૨૯ સુધી ૭ દિવસ સુધી ચરખા ચલાવવામાં આવ્યા.

ગાંધીજીનું જીવન

ચોમાસામાં ઘરની છત પરથી પાણી ટપકવાની સમસ્યા માટે ઉપયોગી ઉપાયો

ચોમાસું બેસતાં જ ઘણાં ઘરોમાં છત પરથી પાણી ટપકવાની ફરિયાદ શરૂ થાય છે. આ સમસ્યા માત્ર અસુવિધા જ નથી, પરંતુ લાંબા ગાળે ઘરની રચનાને પણ નુકસાન પહોંચાડે છે. યોગ્ય સમયે કરવામાં આવેલા નાના ઉપાયો મોટા ખર્ચથી બચાવી શકે છે.

ચોમાસું શરૂ થતાં જ ઘણાં ઘરોમાં છત પરથી પાણી ટપકવાની ફરિયાદ શરૂ થાય છે. આ સમસ્યા માત્ર અસુવિધા જ નથી, પરંતુ લાંબા ગાળે ઘરની રચનાને પણ નુકસાન પહોંચાડે છે. યોગ્ય સમયે કરવામાં આવેલા નાના ઉપાયો મોટા ખર્ચથી બચાવી શકે છે.

છત પરથી પાણી ટપકવાનાં મુખ્ય કારણો

છત પરથી પાણી ટપકવાનું કારણ હંમેશાં એક જ હોતું નથી. ઘણી વખત એક કરતાં વધુ કારણો સાથે મળીને સમસ્યા ઊભી કરે છે. સૌથી સામાન્ય કારણોમાં નીચે મુજબનાં કારણો જોવા મળે છે.

- છતનાં નળિયાં તૂટેલાં કે ખસી ગયેલાં હોવાં
- નળિયાં વચ્ચેનો સાંધો યોગ્ય રીતે ન પુરાયો હોવો
- પાણીની પાઇપ ચોકઅપ થવી
- છત પર પાણી જમા થવું
- દીવાલ સાથેનો છતનો જોડાણ ભાગ નબળો પડવો

નાના ઉપાયો, મોટી રાહત

સમસ્યા ઓળખાયા પછી તેનો ઉકેલ શોધવો મુશ્કેલ નથી. ઘણાં કિસ્સામાં નાના ઉપાયો પણ ઘણી રાહત આપે છે. નીચે કેટલાક સરળ અને ઉપયોગી ઉપાયો આપવામાં આવ્યા છે.

- તૂટેલાં નળિયાં તરત બદલાવવાં
- નળિયાં વચ્ચેનો સાંધો સિમેન્ટ અથવા ચૂનાથી પુરાવવો
- પાણીની પાઇપ સાફ કરાવવી
- છત પર પાણી જમા ન થાય તે માટે ઢાળ તપાસવો
- દીવાલ સાથેનો જોડાણ ભાગ વોટરપ્રૂફ કરાવવો

ચોમાસા પહેલાં તપાસ જરૂરી

ચોમાસું બેસતાં પહેલાં છતની તપાસ કરવી ખૂબ જરૂરી છે. મે મહિનાના અંત કે જૂનની શરૂઆતમાં છત પર ચઢીને નળિયાં અને પાઇપ તપાસી લેવાં જોઈએ. આ કામ જાતે ન કરી શકાય તો અનુભવી કારીગરની મદદ લેવી.

ખર્ચ કેટલો થાય?

ખર્ચ સમસ્યાની ગંભીરતા પર આધાર રાખે છે. નાના સમારકામમાં સામાન્ય રીતે ઓછો ખર્ચ થાય છે, જ્યારે મોટા ભાગની છત બદલવી પડે તો ખર્ચ વધી શકે છે. તેથી સમસ્યા વધે તે પહેલાં ધ્યાન આપવું વધુ સારું છે.

નિષ્કર્ષ

ઘરની છત પરથી પાણી ટપકવું એ નાની લાગતી સમસ્યા છે, પરંતુ તેને અવગણવી યોગ્ય નથી. સમયસર ધ્યાન આપવાથી ઘરની રચના સુરક્ષિત રહે છે અને મોટા ખર્ચથી બચી શકાય છે.

ચોમાસામાં ઘરની છત પરથી પાણી ટપકવાની સમસ્યા માટે ઉપયોગી ઉપાયો

ચોમાસું બેસતાં જ ઘણાં ઘરોમાં છત પરથી પાણી ટપકવાની ફરિયાદ શરૂ થાય છે. આ સમસ્યા માત્ર અસુવિધા જ નથી, પરંતુ લાંબા ગાળે ઘરની રચનાને પણ નુકસાન પહોંચાડે છે. યોગ્ય સમયે કરવામાં આવેલા નાના ઉપાયો મોટા ખર્ચથી બચાવી શકે છે.

ચોમાસું શરૂ થતાં જ ઘણાં ઘરોમાં છત પરથી પાણી ટપકવાની ફરિયાદ શરૂ થાય છે. આ સમસ્યા માત્ર અસુવિધા જ નથી, પરંતુ લાંબા ગાળે ઘરની રચનાને પણ નુકસાન પહોંચાડે છે. યોગ્ય સમયે કરવામાં આવેલા નાના ઉપાયો મોટા ખર્ચથી બચાવી શકે છે.

છત પરથી પાણી ટપકવાનાં મુખ્ય કારણો

છત પરથી પાણી ટપકવાનું કારણ હંમેશાં એક જ હોતું નથી. ઘણી વખત એક કરતાં વધુ કારણો સાથે મળીને સમસ્યા ઊભી કરે છે. સૌથી સામાન્ય કારણોમાં નીચે મુજબનાં કારણો જોવા મળે છે.

- છતનાં નળિયાં તૂટેલાં કે ખસી ગયેલાં હોવાં
- નળિયાં વચ્ચેનો સાંધો યોગ્ય રીતે ન પુરાયો હોવો
- પાણીની પાઇપ ચોકઅપ થવી
- છત પર પાણી જમા થવું
- દીવાલ સાથેનો છતનો જોડાણ ભાગ નબળો પડવો

નાના ઉપાયો, મોટી રાહત

સમસ્યા ઓળખાયા પછી તેનો ઉકેલ શોધવો મુશ્કેલ નથી. ઘણાં કિસ્સામાં નાના ઉપાયો પણ ઘણી રાહત આપે છે. નીચે કેટલાક સરળ અને ઉપયોગી ઉપાયો આપવામાં આવ્યા છે.

- તૂટેલાં નળિયાં તરત બદલાવવાં
- નળિયાં વચ્ચેનો સાંધો સિમેન્ટ અથવા ચૂનાથી પુરાવવો
- પાણીની પાઇપ સાફ કરાવવી
- છત પર પાણી જમા ન થાય તે માટે ઢાળ તપાસવો
- દીવાલ સાથેનો જોડાણ ભાગ વોટરપ્રૂફ કરાવવો

ચોમાસા પહેલાં તપાસ જરૂરી

ચોમાસું બેસતાં પહેલાં છતની તપાસ કરવી ખૂબ જરૂરી છે. મે મહિનાના અંત કે જૂનની શરૂઆતમાં છત પર ચઢીને નળિયાં અને પાઇપ તપાસી લેવાં જોઈએ. આ કામ જાતે ન કરી શકાય તો અનુભવી કારીગરની મદદ લેવી.

ખર્ચ કેટલો થાય?

ખર્ચ સમસ્યાની ગંભીરતા પર આધાર રાખે છે. નાના સમારકામમાં સામાન્ય રીતે ઓછો ખર્ચ થાય છે, જ્યારે મોટા ભાગની છત બદલવી પડે તો ખર્ચ વધી શકે છે. તેથી સમસ્યા વધે તે પહેલાં ધ્યાન આપવું વધુ સારું છે.

###

FLASH NO.

1

FLASH NO.

1

FLASH NO.

1

FLASH
NO.

1

FLASH NO.

1

FLASH NO.

1

FLASH NO.

1

FLASH NO.

1

WKP
Smolensk
1930-31

WKP ~~124~~
450

Suggestions submitted by the communist press agencies to attendants of the 2-nd All-Union CP Conference in Smolensk. Enclosed are excerpts received from edotor's offices of the following newspaper agencies: "Workers' Path", "Bolshevik Youngster", "Kolchoz Truth", "Briansk Worker", "Rzev Truth". Each press agency outlined their way of improving the collective farm productive capacity, and growth of communist organizations among farm workers with particular emphasis placed on the training of youth and women groups.. Among other practical suggestions, the selection of cadre for political and agricultural education would considerably improve the inefficiency in all regions of the All-Union CP Committee of Smolensk Oblast. Training courses were to be organized in local communities and supervised by communist officials with the support of press agencies.

WKP 450

СВОДКА ПРЕДЛОЖЕНИЙ КО II-й ПАРТКОНФЕРЕНЦИИ.

Из газеты "Рабочий Путь".

О КАДРАХ:

I. Нужно об"явить жесточайшую борьбу конкретным носителям зла, людям способным только на бумаге и в резолюциях кричать о подготовке кадров, но мало делающим на практике. Поменьше красивых фраз побольше практической работы, нужно мобилизовать все средства, силы и возможности, как можно быстрее и лучше разрешить проблему подготовки кадров, необходимых Западной области.

2. Для создания постоянных строительных кдров открыт еще в этом году Областной Строит. ВТУЗ и Техникум, расширить сеть строй УЧа, ФЗУ, Селикатной промышленности, курсов десятников и бригадиров. Увеличить охват рабочих курсами цит"а. / ОБЛПЛАН, ОБЛОТДЕЛ СТРОИТЕЛЕЙ, " Рабочий Путь"/.

3. Реформа ВУЗОВ и Техникумов в условиях Западной области проводится нерешительно, чрезвычайно слабо и медленно. Нужно с этого учебного года осуществить перестройку работы учебных заведений, обеспечить:

а/ пересмотр и уплотнение программ без снижения качества подготовка специалистов;

б/ обязательное доведение в учебных планах отношения теории в I:I;

в/ введение с этого года семестровой системы /прием и выпуск 2 раза в год/ с увеличением пропускной способности и практики существующих учебных заведений;

г/ установление непрерывного учебного года и непрерывной производственной практик студентов;

д/ широкое развертывание ударничества и социалистического соревнования;

В 2-х месячный срок составить планы реорганизации школ II-й ступени и 9-ти леток в профтехнические учебные заведения, с обязательным сохранением в программах политехнического минимума и закончить таковую к началу 1932-33 учебного года, подведя под них материальную производственную базу, обеспечивающую качество подготовки будущих специалистов.

Немедленно разработать типы и сеть учебных заведений, готовящих кадры для Жарковско-Свитского мха и Кожановского и Рославльского строительства, имеющих крупнейшее значение для развития экономики области. Имея в виду, что ряд профтехнических учебных заведений построены на обще-образовательной 4-х летней базе для подготовки полноценных специалистов, необходимо с осени тек/года эти школы перевести на баз семилетки в основных рабочих районах с приданием им конкретной целевой установки.

До сих пор учебная работа в ВУЗ"ах и Техниках слабо связана с производительным трудом. Поэтому органическая связь учебных заведений с производством, Совхозом и Колхозом может быть достигнута только при условии прикрепления учебных заведений к отдельным предприятиям, при правильной организации производственной практики при участии в работе програмно-методических об"единений и хозяйственников, при создании нормальных условий практикантам. Уже сейчас назрела полнейшая необходимость и возможности организации таких учебных заведений, как школа-предприятие, школа-колхоз. Необходимо в тек/году одно текстильное/Клинцы/, одно пенько-обрабатывающее /Вязьма/ и одно металло- обрабатывающее/Брянск/ предприятия реорганизовать в школу-предприятие, а в сельской местности два учебных заведения-в школу Совхоз и в школу-Совхоз.

В целях пролетаризации высших, средних и нисших учебных заведений, необходимо весь наличный пролетарский состав, готовящийся на подготовительных курсах в ВУЗ"ы, ВТУЗ"ы и Техникумы, полностью вовлечь в учебные заведения в тек/году. На будущий год сеть подготовительных курсов значительно расширить, а при Техникумах с наступающего учебного года открыть для пролетарского молодняка специальные подготовительные группы.

Вместе с этим необходимо принять меры к улучшению материального положения этих групп. В целях обеспечения необходимо качества и правильной постановки всей работы в учреждениях, подготавливающих кадры принять меры к укреплению и возможному насыщению этих учреждений партийными силами. Необходимо обеспечить открытие с осени тек/года агро-педагогического института в Новозыбкове, расширение Клинцовского Техникума и существующих по области Техникумов путем открытия дополнительных отделений при них, открытия новых С/Х Техникумов, предусмотрев организацию специального Техникума в Льноводном районе.

Реконструкция промышленности немыслима без массового технического похода, без продвижения технической книги в среду рабочих. Необходимо всех рабочих до 30-ти лет охватить массовым профтехническим образованием, кружки, ВРШ, веч. Университет, Техникумы, Рабфаки и др. Обязать все ВУЗ"ы и соответствующие Техникумы в осени тек/года развернуть всевозможные формы профтехнического, массового рабочего образования, проводя эту работу вместе с хозяйственными и профессиональными ор-циями, этими формами подготовки в первую очередь охватить ударников и лучших производственников. Коллективизация с/х и ее закрепления немыслимы без массового агро-технического похода, без продвижения агромичанской книги в среду колхозников и трудового крестьянства. Необходимо всех колхозников и бедняцко-середняцкий актив деревни охватить массовым агро-техническим образованием/кружки, веч. ШКМ, курсы, колхозн. Университет, Техникумы и др./. Обязать все ШКМ, С/х Техникумы и С/Х проф. школы с осени тек/года развернуть возможные формы агро-учебы, проводя эту работы при поддержке земельных органов и кооперативных ор-ций, при посредстве НТО, специалистов ОкрЗУ и кооперации приступить к изданию специальной, популярной агро технической книги.

Для того, чтобы специалисты низшей и средней квалификации имели возможность продвигаться на занятие высших должностей, необходимо всемерно поощрять и развивать систему заочного обучения и самообразования. Большое место в заочном обучении должно занять среди всех рабочих, в особенности, ударников изобретателей, рационализаторов, среди колхозников и батрацко-бедняцкой части деревни, для чего нужно шире популяризировать этот вопрос в широких массах рабочих и крестьян. Необходима деятельность Отделения Института в повышении квалификации в Западной области, значительно расширив и одновременно с этим открыть филиалы этого Института при крупных ВУЗ"ах и Техникума Запобласти.

В целях повышения специальных и марксистско-ленинских знаний у наличного кадра педагогов и специалистов, работающих в учебных заведениях, необходимо приступить к более формированной и решительной их переподготовке, через специальную сеть курсов, конференций, систему заочного обучения, научные командировки, специальную производственную практику и др. Рабочая молодежь слабо втянута в педагогические уч/заведения, что не дает возможности заменить реакционную часть педагогов и специалистов пролетарскими кадрами. Необходимо мобилизовать партийцев, комсомольцев и завербовать рабочую молодежь для посылки их в Пед. Техникумы и Пед. ВУЗ"ы. Требуемая реконструктивным периодом подготовка кадров немыслима без того, чтобы профтехническое образование не было бы основано на правильном политехническом образовании. Этого можно достигнуть при условии:

а/ организации при каждой школе I-й ступени и 7-ми летке трудовых баз /мастерских и земельные участки/;

б/ повседневной связи этих школ с фабриками, заводами, Колхозами и совхозами;

в/ шефство предприятий над этими школами;

г/ построение программно-учебного материала так, чтобы учащиеся в процессе учебы в этих школах знакомились с теорией и на практике с окружающей его жизнию, трудовыми процессами и инструментами.

Беспощадная борьба с правыми и примиренцами, решительное развертывание мероприятий по подготовке пролетарских специалистов, обеспечить быстрейшее выполнение 5-ти летнего социалистического строительства. /"Рабочий Путь" и Клинцовская партконференция и "Труд"/.

4. Широко развернутая индустриализация льноводства округа, колхозного строительства требует решительного укрепления партийными кадрами системы с/х кооперации, как самих колхозов поселковых Т-в, а также и районного звена с/х кооперации. Наряду с укреплением партийными работниками, потребуется вовлечение значительного количества новых сил, для подготовки которых необходимо открыть Льноводный Техникум в Ржева и развитие сети краткосрочных курсов для подготовки специалисто раличных квалификаций по льноводству. В подготовке кадров должны быть использованы не только специальные учебные заведения, но и промышленност и др.ор-ции; в качестве опорной массовой квалифицированной силы на местах должны быть агро-уполномоченные, пропущенные через соответствующие с/х курсы / Ржевская окрпартконференция/.

"РЖЕВСКАЯ ПРАВДА".

I. Предстоящая партийная конференция и XVI-й С"езд партии должны тщательно обсудить вопрос о выращивании новых кадров и обратить серьезное внимание на политическое воспитание рабочих и работниц в производства. Кружки по политподготовке должны регулярно работать, до сего времени еще этого нет, часто меняются руководители политкружков, срываются регулярные занятия, отчего рабочие перестают ходить в кружки/ ударница ударного цеха ф-ки " Туршелк" тов. МИЛОРАДОВА/.

2. Разработать практические мероприятия по быстрейшей подготовке руководящих колхозных кадров и специалистов с/х хозяйства/ Ржевская колхозница/.

3. Организовать постоянные курсы для переподготовки совхозских кадров / Сычевский совхозский комбинат/.

4. Бельский Льнотехникум наши потребности в кадрах не может удовлетворить, нужно его расширить и организовать во всех районах сеть краткосрочных курсов для батрацко-бедняцкой и колхозной молодежи/тов. ВОЛОСАТОВ, курсант Окр. Льноводческих курсов/.

"БОЛЬШЕВИСТКИЙ МОЛОДНЯК".

I. Основную потребность в рабочих кадрах не менее 60% должна подготавливать школа фабрично-заводского ученичества с тем, чтобы все подростки, поступающие в промышленность обязательно проходили школу ФЗУ. В связи с этим необходимо все рассчеты хозяйственных органов пересмотреть и направив их на максимальное расширение сети школ ФЗУ и контингента обучающихся в них, увеличив вложения на капитальное строительство, переоборудование школ ФЗУ. Необходимо проводить всесторонюю рационализацию школ ФЗУ, своевременно снабжая новейшим оборудованием, производственными заказами, улучшая методическое производственное и теоретическое обучение, в частности, используя оправдавшия себя отдельные методы ЦИТ"а.

Всемерно развернуть школы рабочего юношества, строющиеся на основе политехнизма. Эти школы должны быть 2-х типов: первый тип, подготовка из числа не квалифицированного рабочего юношества, рабочих массовых и отчасти универсальных квалификаций для новых заводов, фабрик, цехов и т.д. Повышение знаний квалифицированного юношества. Второй тип, -подготовка из не-квалифицированного рабочего юношества рабочих массовых квалификаций для действующих переконструированных заводов, а также повышение квалификации, работающего квалифицированного юношества для этих же заводов. Эти два типа школ рабочего юношества должны охватывать учащегося от 18 лет, со сроком обучения I-2 года. Организация школ рабочего юношества имеет огромное значение. Это с одной стороны разрешает задачу подготовки раб. юношества, дачи ей квалификации, перспективы, а с другой-обеспечивает борьбу с безработицей среди юношества.

Дополнительно ко всему этому идет рабочая школа / ВРШ, Профтехкурсы, Раб. Университет/, что повышает теоретическую и производственную квалификацию взрослого рабочего. Сроки обучения в этих формах и программы определяется в зависимости от квалификации, уровня знаний, возраста и т.д.

2. В ближайшее время Обл.СНО необходимо укомплектовать методический отдел людьми способными осуществлять ежедневное руководство учебной жизнью Техникума.

Хозяйственным ор-циям, в ведении которых находятся Техникумы, немедленно заняться изучением того,каким образом в этих Техникумах готовятся кадры и кого они готовят. Проверить,как проводится непрерывная практика студентов и непрерывная неделя. Создать ясную перспективу потребности кадров,даваемых всеми Техникумами.

Обл.РКИ привлечь к ответственности Обл.Здравотдел за отсутствие руководствами над Смоленскими мед.и Фармацевтическим Техникумами.

Обкому ВЛКСМ проверить-каким образом комсомольские организации развернули подготовку к осени приему в Техникумы. По всей ор-ции проверить-каким образом комсомол борется за укрепление Техникумов.

Профсоюзу, Бюро Пролетстуда, вместе с комсомолом организовать широкую работу по борьбе с отсталыми настроениями среди студенчества. Выловить конкретных носителей этих настроений, организовано выступить против аполитичности подготовки кадров / "Большевистский молодняк"/.

" КОЛХОЗНАЯ ПРАВДА".

I. Для успешной учебы нужно курсантов разгрузить, переложив нагрузку на других, выделять такие смены, чтобы не срывать занятия и укоротить рабочий день, не устраивать никаких заседаний и собраний в дни занятий./ НОВИКОВ, электрические цех/.

2. Нужно, чтобы администрация освобождала от работы, готовящихся в учебные заведения на 2 часа раньше, т.е. сокращала рабочий день на 2 часа./ЛУКЬЯНЕНКОВ/.

3. Ячейка при Коммуне "Октябрь" и беспартийные коммунары отмечали недостаток колхозных кадров, высказались за необходимость расширения курсов по подготовке колхозных кадров.

4. Существующая сеть профтехшкол и с/х школ не по количеству ни по качеству не может удовлетворить запросы промышленности и с/х в квалифицированных кадрах. Отсюда выдвигается вполне назревший вопрос о реорганизации профтехшкол в индустриальные, а с/х школы в С/Х Техникумы, одновременно нужно форсировать вопрос об увеличении сети совпартшкол с таким рассчетом, чтобы ни один округ не был без Совпартшколы("Колхозная Правда").

" БРЯНСКИЙ РАБОЧИЙ".

I. Решить вопрос о кадрах низовой печати, для чего необходимо созвать курсы семинарий, редакторов заводских газет в окружном масштабе, курсы цеховых в заводском масштабе и для колхозных газет во всех районах, т.т., прошедших курсы закрепить для работы в печати не меньше, чем на I год. При всех ячейках и Райкомах создать сектора печати, на кои возложить ответственность и руководство низовой печатью и рабселькорами./ Низовая печать/.

2. Необходимо сконцентрировать внимание всей парторганизации на задачах культурного строительства и подготовки кадров, превратив политически, практически третий фронт в неотъемлемую часть первого фронта.

Обеспечить выполнение плана культурного строительства и в первую голову проведение всеобщего обязательного первоначального обучения и всеобщей ликвидации неграмотности, а также работу по подготовке кадров.

Указать всем парторганизациям, каждому члену партии на необходимость максимального охвата культурной работой строительселей социалистического сектора с/х с тем, чтобы дети колхозников были поголовно охвачены дошкольными учреждениями первоначальной и повышенной сетью школы, а сами колхозники системой образования для взрослых.

Чтобы рабочие с производства до 30 летнего возраста поголовно были охвачены системой общего и политехнического образования и чтобы из них 500 чел.к весне 31 года было подготовлено в ВУЗ"ы.

Чтобы вся работа народного образования больше, чем когда либо была пропитана пролетарским содержанием, борьбой с мелко-буржуазной идеалогией и чтобы энергичнее шло перевоспитание масс в коммунистическом духе.

Чтобы каждая партийная ор-ция, каждая ячейка была во главе культурного строительства и руководила не только политически, но и практически организовывала работы, глубоко в массах прорабатывала бы планы культурного строительства, проверяла исполнение директив, проверяла людей, развивала инициативу масс, критику и самокритику работы/ДВ/.

" СОЦИАЛИСТИЧЕСКАЯ ДЕРЕВНЯ".

I. Усилить подготовку кадров специалистов с/х, без агрономической помощи, крупное коллективное хозяйство нам строить чрезвычайно трудно. Имеющиеся агрономические силы должны быть точно учтены и распределены по участкам своей работы.

Нужно усилить подготовку счетоводов для колхозов.

Ускорить строительство тракторных заводов/ По поручению колхозников ШЕРСТНЕВ, СОЛОДОВ и др./.

КОЛХОЗНОЕ СТРОИТЕЛЬСТВО.

"Социалистическая Деревня".

I. Надо точно разработать вопрос организационного и хозяйственного построения колхозов льноводно-животноводческого направления, чтобы на ближайшие годы их окончательно закрепить и направить по линии высокой техники и развития товарности. Это даст возможности установить правильную систему земледения и точно построить хозяйственные планы на более длительные сроки.

Надо уделить особое внимание воспитанию и использованию кадров счетных работников, трактористов, машиноведов и специальных руководителей отраслями колхозного строительства.

Необходимо наладить снабжение колхозов строительными материалами: цемент, гвоздь, кирпич и т.д. и обеспечить колхозы техническим обслуживанием при постройках./Митинг колхозников Колхоза "X-й Годовщины Октября Ельнинского района/.

2. В Колхозы нужно больше присылать тракторов, упорядочить снабжение запасными частями машин. ~~Коммунары выносят предложение, чтобы Партия приняла все меры к подготовке специалистов сельского хозяйства.~~ / КУЛЯЩЕВ/.

3. Закреплять присылаемых общественных работников в Колхозах на более продолжительный срок. /Собрание Коммуны "Серп и Молот"/.

4. Надо установить размеры коллективных хозяйств сред или их отделений с льноводно-живодноводческим направлением и закрепить за ними земельные площади.

Надо урегулировать агро-техническое обслуживание колхозов, установить для каждого агронома определенное число колхозных единиц с определнной земельной территорией. До сих пор агрономы прини наличии множества фактически Колхозы почти не обслуживали.

Усилить подготовку кадров машиноведов, механиков, трактористов, агро и зоработников, руководителей отраслями колхозного хозяйства счетных работников и проч.

Наладить снабжение колхозов средствами борьбы с вредителями, машинами и пр. / Колхоз Вперед к Социализму/.

5. ~~Нужно усилить подготовку счетоводов для колхозов.~~

Ускорить строительство тракторных заводов/ Колхозники Колхоза " Красный Ивановский ткач"/.

6. Существующие сейчас Колхозы нуждаются в повседневной агрономической помощи и главное в помощи по организации труда. До сих пор эта помощь носит случайный и поверхностный характер. Приезжают в колхоз разные люди и дают разные указания. Надо провести закрепление за Колхозами имеющихся в районе агрономов и общественных работников/Колхозник/.

Специализация с/х в льноводно-конопледводческом направлении тесно увязывается со второй важнейшей специальность-высокотоварным животноводством, база животноводства-кормовой клин-должен стать лучшим предшественником для посева технических культур. Этим предшественником является клевер. Завоз клеверных семян в нашу область уже теперь сильно отстает от спроса на них. Это отставание при быстром развертывании коллективизации и специализации с/х может быть сглажена и ликвидирована закладкой Совхозов, Колхозов и кооперативных Т-вах семенников средне-русского, Пермского, шведского и др. лучших зимо-стойких клеверов. Одновременно повести углубленную работу по выращиванию лучших сортовкорнеплодных семян.

Кроме усиления кормовой базы посевом на занятых парах вико-овсяных смесей, наши с/х специалисты должны разработать вопросы о весенней подкормке скота сочными кормами. Посевы долголетних кормовых трав-люцерн и др.-должны занять определенное место в Совхозах, Колхозах и производственных Т-вах животноводов.

Силосование кормов и связанное с ним строительство должно занять одно из первых мест в развитии высокопродуктивного животноводства, использование для силосования ботвы, отавы, несъедомных луговых и болотных трав и пр. отбросов далеко не исчерпывают всех возможностей силосования. Устройство специальных силосных траншей и башен этих необходимых принадлежностей механизированных скотных дворов требует посева специальных культур для приготовления силосов. Такими культурами являются кукуруза ип подсолнух. Надо привлечь с/х специалистов области подробно проработать этот вопрос и дать ему практическое разрешение.

Для скорейшей ликвидации прорывов, нанесенных животноводству вредительской работой кулачества, на ряду с ускоренным развитием молочных и свиноводческих совхозов и колхозов ферм, расширением контрактации молодняка, повсеместная ор-ция случных пунктов- надо уделить большое внимание выращиванию скороспелых мясных пород скота и птицы. В плановом порядке надо выделить ряд Совхозов, Колхозов и производственных кооперативов, где свиноводство, птицеводство и кролиководство были бы поставлены в ряду важнейших товарных отраслей хозяйства./ Предложение колхозников, бедноты и середняков, собранные выездными бригадами "социалистической деревни"/.

7. Для налаживания взаимоотношений колхозников с единоличниками и вовлечение последних в колхозы, шире развернуть массовую работу с единоличниками. Разбивать всевозможные неверные слухи, распускаемые кулаками и подкулачниками о колхозах. Необходимо, чтобы сами колхозники чаще бывали на собрании единоличников и рассказывали бы о тех достижениях и недостатках, которые имеются в колхозах.

Мы считаем, что зачисление в неделимый фонд артели 50% от всего имущества очень много, особенно наших неокрепших артелях. Мы рекомендуем в неделимый фонд отчислять 25%.

При вступлении в колхоз новых членов - имущество последних очень низко ценится, иногда даже ниже средней рыночной цены, мы не согласны с этим, надо ценить имущество по средней рыночной стоимости

В окружающих нас колхозах, мы видим, что там неправильно организован труд и его оплата, нет сдельщины, а она должна быть в каждом колхозе. Сдельщина повысит производительность труда, а отсюда и улучшится благосостояние колхозов.

Для развертывания темпов коллективизации необходимо на первых порах организовать мелкие артели и товарищества по совместной обработке земли, а не игнорировать их.

Производственный план в колхозах составляется не везде серьезно и понятно для колхозников и единоличников. Надо производственные планы колхозов составлять понятно и при участии всех колхозников, а также не плохо будет привлекать на собрания, где обсуждается производственный план и единоличников./Предложение Дресненских единоличников/.

8. Надо улучшить обслуживание колхозов, больше живого руководства колхозами./Колхозник АЛЕКСЕЕВ/.

4

" КОЛХОЗНАЯ ПРАВДА".

I. Совхозы Рославльского округа являются, главным образом, животноводческим.

По своей экономической мощности они еще очень слабы, не механизированы, недостаточно снабжаются стойматериалами, кредитами и машинами.

По всем этим причинам совхозы еще не являются примером для окружающего населения и не являются рычагом воздействия на крестьянские хозяйства.

Мы предлагаем поэтому больше уделиять внимания животноводческим совхозам, форсировать их строительство, увеличив в должной мере отпуск кредитов и машин.

"РЖЕВСКАЯ ПРАВДА".

I. В плановом порядке снабжать Колхозы материалами для ремонта с/х инвентаря. Обеспечить большую посылку рабочих бригад в деревню для практической помощи социалистической переделки с/х. ~~Увеличить отпуск средств на открытие деревень и площадок при Колхозах, увеличить сеть школ на селе.~~ / Елецкие колхозники/.

2. Успешное выполнение тра контрактации посевов задерживается нарушением своих прошлогодних обязательств рядом контрактующих ор-ций. Партконференции должны обеспечить точное выполнение обязательств по отношению к контрактантам.

Женщины-курсантки предлагают конференциям обсудить вопрос об улучшении быта колхозниц, увеличении сети детучреждений и общественных столовых, обеспечив их снабжением продуктами питания. /"Ржевская Правда"/.

Елецкие колхозники

3. Форсирование темпов работ по организации колхозкомбинатов "Жарковско-Свитский мох" имеющий большую будущность не только для Бельского района, округа и области, но и всего Советского Союза, как энергетической базы. /Предложение Бельской бедноты/.

4. Провести дальнейшее расширение земельных угодий комбинатов за счет пустующих и непригодных земель, а также частичной передвижке хуторов.

Оказывать больше содействия по усилению культурно-просветительной работы и улучшению быта совхозских рабочих. /Сычевский Совхозкомбинат/

5. Еще решительней повести работу по исправлению допущенных ошибок в проведении раскулачивания и администрирования в колхозном строительстве. Повернуть лицом к руководству колхозным строительством партийно-советские и колхозно-кооперативные ор-ции, в особенности, к руководству внутренней жизнью колхоза, ставя задачей правильную организацию средств производства, труда и быта. Не допускать проедание гос. средств, строя работу колхоза на началах твердого хозяйственного рассчета, производя оплату труда после учета результатов хоз/года, допустив возможность выдачи авансов колхозников в счет зарплаты лишь из собственных оборотных средств колхоза.

Принять решительные меры к улучшению взаимоотношений между колхозами и бедняцко-середняцкими массами, не вошедшими еще в колхоз, практикуя систематическую помощь со стороны колхозов бедноте и батрачеству, не вошедшим в колхоз. Развернуть систематическую работу среди колхозников, вынося на ее обсуждение не только вопросы организационного состояния колхоза, преодоления иживенческих настроений и проч. /ОСИПОВ/.

" РАБОЧИЙ П У Т Ь".

I. Успешное выполнение мероприятий по реконструкции льноводного хозяйства и индустриализации его требует неотложной реорганизации существующей колхозно-кооперативной системы, перестройки ее по принципу максимального обслуживания специальных отраслей с/х, микрорайонирования и устранения многозвенности в кооперации.

Все виды кооперативно-колхозного строительства агро-производственной деятельности их, работа научно-практических учреждений и организаций по под"ему и развитию индустриального льноводства округа должны быть построены на началах соцсоревнования, поощрения отдельным достижениям и на основе вовлечения широкой общественности партийно-советских учрежд. и батрацко-середняцких масс деревни. /Ржевская окрпартконференция/.

2. Для правильного осуществления методов единой работы в колхозах необходимо уточнить существующие нормы выработки применительно к местным условиям и системе хозяйства в каждом отдельном колхозе, беря в основу пятиразрядную тарифную сетку, подвергая их обсуждению на широких производственных совещаниях, кладя в основу максимальное поднятие товарности хозяйств. Для постоянной систематической работы в области нормирования, тарификации и организации труда, создать в крупных колхозах бюро труда, под руководством одного из членов правления.

Для изучения и обобщения наилучшей организации труда в колхозах и перенесения ее в целях применения в других колхозах, считаем необходимым создать при райколхозсекциях институт инструкторов специалистов по организации труда.

Для наилучшего и быстрого учета работы на полях, необходимо разбить их на кварталы и клетки с простейшим обозначением их в натуре. Более лучшим техническим оформлением труда считать широкое применение карточно-чековой системы.

Необходимо организовать специальных фондов из средств колхозов, а также к усилению банковских оборотов краткосрочных кредитов. Для поднятия производительности труда в колхозах по примеру пролетариата социалистической промышленности, широко развернуть соцсоревнование и ударничество, как внутри самих колхозов, так и между колхозами.

Для научной разработки вопросов организации труда в колхозах привлечь западную с/х областные опытные станции, при которых считать целесообразным открытие специальных курсов по организации труда.

Организовать в округах специальные курсы счетных работников колхоза.

Неотложной задачей является-организация в округах долгосрочных курсов колхозников-руководителей отдельных отраслей хозяйства.

Выделить вопрос об организации в области специального института или выделения при С/Х Техникуме специального отделения по подготовке из колхозников кадров руководителей отдельными отраслями хозяйства.

Особенности направления хозяйства области и отдельных районов требуют большего уточнения и направления отдельных хозяйственных единиц. Поэтому наряду со специализацией колхозов, отвечающей основным требованиям направления хозяйства области и отдельных районов необходимо заняться углубленной работой по специализации колхозов отдельных районов.

Установить на предприятиях, посылающих на колхозную работу своих товарищей, персональную ответственность за связь и помощь "25.000" Соответствующим секторам профорганизаций изучить районы, в которых работают их товарищи. 25000 должны периодически отчитываться о своей работе перед посылающими их рабочими, причем колхозники должны быть подробно осведомлены о мероприятиях фабрично-заводских предприятий по оказанию ими помощи 25000 и колхозникам. / Предложение Ярцевской оргконференции и " Рабочего Пути"/.

ПАРТИЙНЫЕ И ПРОФЕССИОНАЛЬНЫЕ КАДРЫ.

" Рабочий Путь".

1. Комплектование окружных профшкол должно проходить исключительно за счет ударников, профактивистов и рабочих, занятых непосредственно на низовой профработе.

Развернуть сеть вечерних курсов по переподготовке групоргов, неосвобожденных членов ФЗК и цеховых комитетов, добровольческого профактива. Все расходы, связанные с подготовкой профкадров, несут те профорганы, которые направляют на учебу или сами организуют курсы.

Колхозная
"-РАБОЧАЯ ПРАВДА".

Поставить как правило, чтобы рядовой коммунист занимался в Политшколе 1 раз в 5 дней и руководящий партактив 1 раз в 9 дней, причем

эти дни не при каких обстоятельствах не должны нарушаться. С другой стороны ни в коем случае нельзя допускать не малейшего разрыва теоретической учебы с практической работой.

Открыть в Рославле Совпартшколу и уже как крайную необходимость организовать постоянно действующие окружные курсы для переподготовки партактива. Поставить вопрос о подборе хорошо квалифицированных пропагандистов, создав им необходимые условия для работы.

При окружкомах регулярно созывать совещания секретарей ячеек и руководителей секторов с повесткой дня инструктивного характера.

Смелей и решительней выдвигать секретарей низовых произв.ячеек на деревенскую партработу.

В практике нашей работы еще не применялась работа с рабочими, батраками и колхозниками, избранными в состав окружкома, Горкомов и Райкомов - их надо окружать вниманием и вести систематическую работу.

2. На зимний период нужно создать ряд месячных курсов по подго$ товке работников низового советского аппарата: председателей и секретарей С/советов, Секретарей партячеек, Пред:Колхозов и руководителей отдельными отраслями хозяйства колхоза. Такие же курсы необходимо создать и по производственной линии в промышленности./АНДРОСОВ/.

НАРТИЙНАЯ Р А Б О Т А.

" Брянский Рабочий".

1. В ближайшее время закончить перестройку работы всех Отделов и секторов, наладить еще более живую и повседневную связь, помощь и руководство районами.

Широко привлечь к работе отделов и секторов добровольных работников вне-штатников и организовать плановое изучение отдельных вопросов и проблем партийно-массовой и культурно-политической работы.

Усилить темп и организовать усиленную помощь и руководство по перестройке партработы районных организаций, одновременно провести обобщение опыта перестройки работы уже перестроившихся производственных организаций и организовать широкий обмен им. / П.МЕДВЕРКОВ/.

"БОЛЬШЕВИСТСКИЙ МОЛОДНЯК".

1. Партруководство комсомолом должно быть укреплено в корренным образом перестроено, нужно его сделать повседневным, живым, конкретным, для чего организовать специальные изучения состояния партруководства комсомол, провести это в виде смотра перед Областной конференцией ВЛКСМ. Созвать при Обкоме ВКП/б/ специальные совещания партприкрепленных к комсомолу крупнейших ячеек и райкомов с вопросами партруководства.

Ячейки комсомола еще не повернулись всей массой своих членов к разрешению хоз.вопросов и к колхозному строительству. Слабо массовая работа ячеек среди беспартийной трудящейся молодежи в деревне, особенно батраков и бедняков, немедленная перестройка форм и методов внутри комсомольской работы. Исходя из этого укрепление деревенской ячейки и Комитета безотлагательно неотложное дело, важнейшим моментом здесь является проводимая сейчас мобилизация руководящего актива для посылки в деревню в счет 500, но этого мало, нужно, чтобы было укреплено партийное руководство, надо широко готовить батрацко-бедняцкий актив в самой ячейке через кружки, посылку теоретических бригад краткосрочные курсы. Вопросы колхозного движения сделать в полном смысле стержнем ячейковой работы, преодолеть замкнутость ячеек, дифференцировать работу, развить инициативу комсомольцев.

Надо повести решительную борьбу с недооценкой важности пионер движения в самом комсомоле с передачей отряда в полное ведение одного из вожатого. Предстоящая партийная конференция должна сказать свое слово по вопросу об отношении местных организаций ВКП/б/ к вопросам пионер движения.

"СОЦИАЛИСТИЧЕСКАЯ ДЕРЕВНЯ".

Прекратить бумажное руководство колхозами, партячейками и С/советами, больше осуществлять живую связь, письменные указания применять как информацию для передачи хорошего опыта, сделав его достоянием масс.

Отказаться от гастролерских обследований колхозов, партячеек и С/советов. Обследование проводить бригадным методом. Каждый обследователь приехав на место, должен первым долгом организовать бригаду из местного актива колхозников, передовиков крестьян и т.д. Итоги обследования обязательно надо широко обсуждать не только в С/совете, но и отделно в колхозах и селениях.

Обязать каждого деревенского коммуниста, помимо общей политической работы с беднотой и середняцким активом, проводить с 2-3 сельскими активистами индивидуальную политическую работу, их воспитывать на практической работе, через них еще более усиливать свое влияние и организацию масс.

" РЯЗАНСКАЯ ПРАВДА".

1. Работе низовой печати и отношение к ней нужно построить так чтоби вскрытые печатью недочеты сразу же устранялись. / ШАНИЧКИН/.

2. 11й Окрпартконференции нужно будет заняться и вопросами работы сельскоровским движением, нами парторганизация слабо руководит на этот участок нужно обратить больше внимание. (Рабочий завода "Распон").

3. Нужно сделать так, чтобы партячейка и комсомол в целом занимались вопросами производства.

РАБОТА ПРОФСОЮЗОВ.

" Рабочий Путь".

1. Важнейшим практическим начинанием в деле перестройки культурной работы должен быть единый план работы на предприятиях. Необходимо ликвидировать такое клубное членство, как отживший форму. (МАЛКОВ).

2. Внедряя на строительстве методы соцсоревнования и ударничества партийные и проф.организации должны добиваться не только ударной работы на самой стройке, но и готовить строителей отходников для перенесения ударных методов работы в колхозы. (Облпланы, Облотдел строителей и "Рабочий Путь").

3. Выявить предприятия, в которых еще не проведено техническое нормирование на предмет пересмотра существующих в них норм и приведение последних в соответствие с установленными соотношения роста производительности труда и заработной платы. Организовать широкое освещение опыта проведения технического нормирования на отдельных предприятиях области. Использовать опыт отдельных предприятий по постановке учета использования рабочего дня на предприятиях. (фото-карта).
Изучить в ближайшее же время причины роста текучести рабочей силы на предприятиях области, всемерно поощрять практику социалистического соревнования между цехами, группами, бригадами, специалистами на длительное закрепление их на данном предприятии. Приступить к широкому изучению профвредности и профзаболеваемости, к изучению влияния плохих условий труда на производительность последнего и освещение этих вопросов в печати. Организовать широкий общественный контроль рабочих масс над использованием ассигнований по охране труда и технике безопасности и обсуждение в массах планов мероприятий по охране труда и технике безопасности, при составлении контрольных цифр. (Рабочий Путь Облпрофсовет, Облплан).

" БОЛЬШЕВИСТСКИЙ МОЛОДНЯК"

1. Нужны совершенно четкие, ясные указания конференции о постановке учета техники и руководстве ударным движением на сегодняшний период,

Для улучшения работы бригады надо наладить учет работы руководства инженерно-технического персонала и познакомить ребят с планированием производства.

2. В работе ПС и ПК должна быть введена плановость, систематичность. С целью большего охвата произв.совещаниями рабочих и молодежи, надо практиковать метод групповых совещаний. Усилить связь ПК с цеховыми рационализаторскими Бюро, установить общий план работы. Фабкомам и цехкомитетам необходимо периодически созывать совещания Председателей ПК для контроля и инструктажа их. Прикрепленных членов ИТС использовать не в качестве простых слушателей на м совещании, а поручать им определенную работу по техническому руководству ударничеством. ПК необходимо устраивать совещания с руководителями ударных бригад.

Комсомольским ор-циям необходимо создать особые производственные ядра для оживления работы комиссий и совещаний, добиться большего участия молодежи в рационализаторских мероприятиях, создавая группы рационализаторов, поручая им отдельные участки рационализаторской работы.

" РЖЕВСКАЯ ПРАВДА".

1. Надо добиться, чтобы каждый це ,ударная бригада и рабочий знал свой промфинплан. (Работница Туркшенка).

2. Перестроить работу инженерно-технических работников, чтобы они большую часть времени могли отдавать непосредственно работе в производстве и руководству цехами. (Железнодорожники).

3. Конференция должна обсудить вопрос о повышении реальной зарплаты рабочих, мы не раз поднимали вопрос перед ЦРК о том, что он на постные обеды сделал скидки, т:к: на этот счет раньше была договоренность, но Правление ЦРК никаких мер не принимало. От дорогих обедов с плохим качеством страдает бюджет рабочего. (Пред.фабкома ф-ки "Рассвет").

4. Роль молодежи в развертывании ударничества и соцсоревнования у нас со стороны партийной и проф.организаций еще не доценивается. Отсутствует руководство, а администрация не оказывает практической помощи. (Раб.спиртзавода ПОЯРКОВ).

5. Нужно сделать так, чтобы профорганизация в целом занималась вопросом производства, между тем коренная перестройка всей профессиональной работы идет еще медленно.

6. Улучшение культурного и бытового обслуживания рабочих и работниц через расширение и постройку новых культурно-бытовых учреждений требуют Каменские ударники.

ШЕФСТВО РАБОЧИХ НАД ПРЕДПРИЯТИЯМИ.

" Большевистский молодняк".

1. Надо привлечь всю массу рабочих к участию в перестройке госаппарата. Ячейки КСМ должны явиться застрельщиками в перестройке аппарата, верными помощниками заводских бригад, отметая всякие попытки извратить задачу рабочего шефства. Легкая кавалерия от сезонных наскоков на госаппарат только по отдельным вопросам-должна перейти к систематической работе по его перестройке в помощь шефским бригадам.

БЕДНОТА И БАТРАЧЕСТВО.

"Ржевская Правда".

1. Видные кооператоры предлагают обсудить вопрос об к увеличению снабжения промтоварами батрачества и бедноты. На селе мануфактура и контоварры выдаются в большинстве случаев по заготовкам, а беднота и батрачество выпускаются из виду.

Партия и советская власть в деревне опираются на батрачество и бедноту. Культурное воспитание их в нашем округе далеко недостаточное Партконференция должна найти пути лучшего и быстрейшего воспитания батрацко-бедняцких масс для выработки из них активных строителей советского государства. (Курсанты выдвиженцы).

2. Великолукская окрпартконференция признает необходимым провести ударный месяц смотра, который должен создать решительный перелом и послужить толчком для дальнейшей планомерной работы среди батрачества и бедноты. В течение месячника надо провести: а) массовую проверку директив ЦК и Обкома по работе среди батрачества и бедноты; б) полностью организовать при Колхозах, Совтах, кооперативных и общ:организациях группы бедноты; в) на основе развития соцсоревнования провести смотр на лучшую постановку работы в группе. Выделить для этого премиальный фонд; г) мобилизовать не менее 30 окружных работников для посылки в районы. Провести мобилизацию работников районов для посылки в Колхозы и деревни; д) организовать рабочие бригады для участия в проведении месячника; е) проверять выполнение решений групп. ж) провести окружные курсы руководителей групп бедноты, выделить лучших товарищей для руководства группами, организовать постоянный инструктаж на местах; з) провести собрания и райконференции батрачества и бедноты до 1 августа. До 5-го августа провести окружную конференцию; и) проверить инструкторский состав по линии советской, кооперативной и др. ор-ций. Организовать краткосрочные окружные курсы инструкторов по работе среди бедноты; к) выделить специального инструктора по работе среди бедноты при агит$массовом отделе ОК. Организовать добровольный инструктаж при ОК и РК ВКП(б) и ВЛКСМ; л) провести районные слеты руководителей групп.

Считать необходимым добиться систематического проведения собраний батрачек и бедячек. В системе дел.собраний особо выделить работу батрацко-бедняцкой части, созывая для этого периодические совещания делегаток батрачек бедячек. Провести районные конферен,ии батрачек и бедячек выборных органов.

Необходимо особое внимание уделить работу среди батрачества бедноты и нацменьшинств.

Подчеркивая особо важную роль в условиях нашей области союза С/Х рабочих, считать необходимым: а) обеспечить подбор лучших работников для райсов, провести полный учет батрачества; б) провести при участии батраков массовую проверку результатов трудоговорной кампании; в) возбудить вопрос о нецелесообразности реорганизации Окр.Отдела союза СХР и необходимости сохранения Окр.Правления Союза.

В печати раз в 5-ти дневку давать специальную страницу по вопросу работы батрацко-бедняцких групп. Провести месячник привлечения рабселькоров из батраков и бедняков. Обеспечить внимание батрачества и бедноты в Редколлегиях и участие в низовой печати.

В отношении хозяйственной помощи необходимо проверить выполнение директив и обеспечить выполнение фондов кооперирования бедноты. К уборочной и осенней с/х кампании организовать помощь бедняцким хозяйствам (супряги, коговор и т.д.).

Проверить условия работы батраков и бедняков, выдвинутых при по специальному решению Обкома при создании области. Вновь выдвинуть в течении 3-х месяцев батраков и бедняков на райработы 15%, на окрработы 10%, на облработы-5% (к руководящему составу аппарата). В перевыборную кампанию обеспечить в составе Советов 60% батраков и бедняков - из них 26% женщин. Организовать курсы для выдвиженцев и прикреплять намеченных к выдвижению к соответствующим ор-циям и учреждениям.

Среди 25000 необходимо провести специальную работу с тем, чтобы каждый из них был подготовленным руководителем батрацко-бедняцкой группы. Работу шефствующих над деревней ор-ций, в первую очередь расценивать по состоянию деятельности батрацко-бедняцких групп в подшефных селениях. Особое внимание должно быть обращено на работу среди батрачества и бедноты и массовые выезды в деревню.

В течение 30-31 учгода ликвидировать неграмотность среди батраков. Организовать для батраков и бедняков курсы по подготовке в ВУЗ"ы. При домах Крестьянина организовать постоянную консультацию по вопросам работы среди батрачества и бедноты. Усилить выпуск руководящей и художественной литературы по вопросам работы среди батрачества и бедноты в социалистическом строительстве. Разработать мероприятия по улучшению культурно-бытового обслуживания батрачества. Организовать специальные партгруппы для проведения работы в помощь сельпартячейкам по вовлечению батраков и активистов бедняков колхозников в партию.

/

13

Л Е Н - К О Н О П Л Я.

" Ржевская Правда".

I. Партконференции должны наметить мероприятия, которые обеспечили бы своевременную уборку, обработку льна и дальнейшее развитие льноводства /Рабочий Роспол/.

2. Развить льноводство и животноводство в округе /организация крупных льноводных и животноводческих колхозов./ Бельская районференция групп бедноты/.

3. Сделать Первикинскую школу колхозной молодежи опорно-показательной школой по воспитанию кадров для льноводства и проведению агротехнических опытов по выращиванию обработки льна / Степуринская делегация, окружного совещания молодых льноводов/.

4. Оказать всемерную помощь своевременным окончанием сева в колхозах и бедняцких хозяйствах, организовав бригады пахарей и сеячей. Во всех районах организовать проверку работы Льноводсоюзов и низовой сети кооперации, контрактующей лен и поставить работу на местах так, чтобы план контрактации был выполнен полностью.

Нужно приспособить работу изб-читален, Красных уголков, библиотек, к основной задаче в нашем округе-льноводству. Делегаты вносили предложения об организации при каждой избе-читальни кружков льноводов по проработке вопросов культурного ведения льнохозяйства. В библиотеках нужно увеличить выписку популярной литературы для льновода. Во всех красных уголках, избах - читальнях нужно систематически проводить беседы, лекции по льноводству, выставки устраивать периодически обработки льна, создать уголки льноводов. Политпросвету ОкрОНО нужно наметить исчерпывающие мероприятия обслуживания льноводных районов п/п учреждениями. При избах-читальнях наладить регулярный выпуск стенгазет с освещением работы по льноводству. Организовать в Степуринском районе культурный рассадник заповедника льна.

Проходящая посевная кампания не была в достаточной степени обеспечена удобрением. Нужно этот прорыв ликвидировать к осени. В округе имеются залежи извести, "на ветер" выбрасывается зола. Надо разбить настроение по недооценке извести и приняться за ударную работу по разработке завозу извести.

Проводить систематическую проверку работы льноводной кооперации, вовлекая в это дело легкую кавалерию и беспартийную молодежь.

Кулак, имеющий вместе с зажиточной частью около 20% посевной площади льна, несомненно будет всеми мерами тормозить развитию льноводства, поэтому борьба с кулаком должна быть в центре внимания в посевную, заготовительную и уборочную кампанию. Нужно кулака сбить, организовать колхозы и на базе сплошной коллективизации проводить политику кулачества, как класса./Молодые льноводы, Ржевского округа /.

I. Вяземская Окрпартконференция предлагает:
I. Механизацию льноводных х-в путем охвата до 75% валовой продукции льна индустриальными установками с полным циклом всех процессов обработки /к концу пятилетки /, решительно приступив уже с нынешнего года к механизации совхозных и колхозных хозяйств, путем снабжения их специальными орудиями и машинами, а также путем организации мочильно-мяльно-трепальных установок, как дающего возможность /до полного охвата крупными заводами/ освобождения льноводов от кустарной обработки льна.

Для практического осуществления добиться окончания в этом году начатого постройкой Погорельского льнообрабатывающего завода и проведения дооборудования, с установлением теплой мочки, Сычевского завода.

2. На индустриализацию льноводно-хозяйства должно быть вложено средств к концу пятилетки до 28.830.000 руб. для чего конференция считает необходимым максимум мобилизации средств самого населения, мобилизации вокруг этого вопроса батрацко- бедняцких-середняцких и колхозных масс, привлекая партийные и все общественные силы и организации, проводя сбор средств через систему сельско-хозяйственной кооперации.

3. В целях механизации льноводства и освоения больших площадей трудоемкой культурой льна, необходимо завезти в округа в период текущей пятилетки -2.217 тракторов и максимальное количество машин для очесывания головок теребильных машин и по очистке зерна. В соответствии с этим необходимо форсировать строительство промышленных предприятий вырабатывающих льно-обделочные машины и приспособить для этого Ржевский завод с/х машин и брянский машиностроительный завод.

4.В целях пополнения баланса минеральных удобрений округа обеспечивающего запроектированные масштабы роста посевных площадей и урожая,- необходимо завезти в Ржевский округ к концу пятилетки на 12.000.000р. минеральных удобрений под лен.

5. Масштаб семеноводческой работы и темп ее должны соответствовать полному систематическому обеспечению округа к концу текущей пятилетки. В этих целях партконференция предлагает:
а/ закончить обследование Степуринского района для выявления в нем базы улучшения льноводства и приняв все необходимые меры для закрепления его как семенного рассадника,
б/ организовать семенные фонды из улучшенных семян льна опытного поля фабрики Ралф и Степуринского рассадника, развернув на его основе сортовое семеноводство путем создания сплошных массивов улучшенных льнов в колхозах, совхозах, первичных производственных об"единениях и земельных обществах.
в/одновременно форсировать работы в области селекции и дальнейшего улучшения льносемяни. Организовывать под руководством и наблюдением опытных учреждений массовый отбор льна,
г/ в дальнейшем Ржевский округ должен послужить первоисточником для снабжения улучшенными семенами льна остальных районов.

6. Для обеспечения клеверного фонда под посев льна и проведения клеверных площадей, в соответствии с посевами льна, наряду с выращиванием клеверных семян в Ржевском округе-должно быть ежегодно ввозимо его на территорию округа до 4.000 центнеров.

7. Широко развернутая индустриализация льноводства округа, рост колхозного строительства требуют решительного укрепления партийными кадрами системы сельско-хозяйственной кооперации, как в самих колхозах, поселковых товариществах, также и районных звеньев в сельско-хозяйственных кооперациях.
Наряду с укреплением кадров партийными работниками потребуется вовлечение значительного количества новых сил для подготовки которых необходимо открыть льноводный техникум в Ржеве и развить сеть краткосрочных курсов для подготовки специалистов различных квалификаций по льноводству.
Для подготовки кадров должны быть использованы не только специальные учебные заведения, но и промышленность и другие организации, в качестве опорной, содействующей квалифицированной силы на местах должны быть агро-уполномоченные, подучившие подготовку на соответствующих с/х курсах.

8. Для наиболее успешного разрешения всех поставленных задач, необходимо ликвидировать массовую агротехническую неграмотность по льноводству, путем издания и распространения популярной литературы, брошюр, листовок, устройства передвижных выставок, конкурсов, соревнований/ организаций кружков по льноводству и усилению лекций -бесед по льноводству.
В областной и окружной печати отвести постоянное место для освещения вопросов льноводства.

9. В целях более правильного планового развития льноводства не только в текущую пятилетку, окрпартконференция поручает разработать перспективу развития льноводства на срок одного севооборота/восьмиполье/, совпадающий со второй пятилеткой.

10. Успешное выполнение мероприятий по реконструкции льноводного х-ва и индустриализации его, настоятельно требует организовать существующую колхозно-кооперативную систему, перестроив ее по принципу максимального обслуживания специальных отраслей сельского хозяйства, микро-районирования и устранения многозвенности в кооперации.

11. Все виды кооперативно- колхозного строительства агропроизводственная деятельность их, работа научнопрактических учреждений и организаций по под"ему и развитию индустриального льноводства должны протекать на началах социалистического соревнования, поощрения отдельных достижений на основе вовлечения широкой партийно-советской общественности и батрацко- бедняцкой и середняцкой массы деревни.

15

I2. Создать в селениях сеть льноводных кружков, из которых черпать лучших работников, лучшие силы, для низовой сети. К подбору самого руководящего выборного аппарата подходить с особой чуткостью, широким обсуждением кандидатур на активе и твердым личным желанием участвовать в работе льноводной кооперации.

Шире вовлекать в состав руководства батрацко- бедняцкий и середняцкий актив. Отказаться от переброски работников льноводной системы на другую работу.

Перестроить аппарат районных союзов на живое руководство, оставив как минимум, постоянный рабочий выборный состав члена правления от I до 2-х человек, заменив остальных членов инструкторскими кадрами, закрепив их в обслуживании за определенными районами.

Специализировать инструкторский аппарат Райльноводсоюзов по 2-м направлениям : счетно-бухгалтерскому и организационно- массовому. Создать по этим 2-м вопросам ряд долгосрочных курсов /4-6 месяцев/. В каждом поселковом товариществе создать прочную базу обобществления, начиная, хотя бы с посевов. /Т. Бумагин/.

I3. Кроме создания сети льноводных кружков при поселковой сети, необходимо организовать при них обобществленные запашки, ведя на этих участках уплатненные севообороты под руководством агроспециалистов.

Увеличить отпуск средств на опытно-показательное дело со льном. Организовать при Райльноводсоюзах агрокабинеты и при возможности метеорологические установки, обеспечить Райльноводсоюзы квалифицированными работниками. Сократить число заседаний и совещаний дав более живое руководство./Агроном Путято/.

"БОЛЬШЕВИСТСКИЙ ПУТЬ"

I. Наряду с расширением площади подо-льном по пятилетнему плану до I52 тысяч 500 га, особое внимание обратить на улучшение качества льна на увеличение товарности и льноводства, на организацию заповедников, рассадников. Темкинский район должен быть превращен в образцовый район, по разведению чистосортных семян/организация заповедников и рассадников.

Повести усиленную работу по выявлению свободных земель и мелиорации площадей для организации крупных льноводческих совхозов. С этой работой пока в округе обстоит слишком слабо. Создание колхозов льноводческим направлением должно получить широкое применение в районах.

Партийная конференция должна высказаться за увеличение строительства льнозаводов, так как запроектированные 22 льнозавода с общей пропускной способностью 88 тысяч льносоломки обеспечивает переработку заводским способом только 30% товарной продукции. К концу пятилетки заводской обработкой должно быть охвачено не менее 50% , построено 35 льнозаводов.

Имея огромную сырьевую базу для развития текстильной промышленности в округе, учитывая низкосортность льна и совершенно излишнюю трату средств на транспортировку костры / в 29 году затрачено на провоз костры, вывозимой вместе с волокном I02.900 рублей / и благоприятные экономические условия / мощный ж.д.узел, топливный вопрос, энергетическая база, водоснабжение, контингент рабочей силы / поставить вопрос перед Облпартконференцией о начале строительства бразентовой ф-ки в нынешнем хозяйственном году./Б.П."/

2. Помимо специализации существующих колхозов, как минимум к концу пятилетки запроектировать создание трех льноводных совхозов на площади I5 тысяч га.

Повышение урожайности должно быть достигнуто путем организации рассадника чистосортного семеноводства культуры льна.

К концу пятилетки должно быть построено не менее 40 льнообрабатывающих завода, которые должны охватить обработкой заводским путем 50% валового сбора льнопродукции.

В целях подведения машинизации под льноводство должно быть завезено в округ к концу пятилетки 2770 тракторов и обеспечена механизация процессов уборки уборочными машинами не менее 40% льнопосевов, или Вяземский округ требует завоза 2170 льнотеребилок.

В целях расширения посевной площади подо льном вынести на обсуждение Облпартконференции: полностью освободить от обложения посев льна в обобществленном секторе, для единоличных бедняцко-середняцких хоз-в имеющих от I0 до I5 % площади подо льном установить скидку со всей суммы с/х налога в размере 5%, для тех хоз-в, которые имеют I5-20%-I0% и для хозяйств засевающих свыше 20% площади льна скидка по с/х налогу должна быть представлена в размере I5%.

Контрактационные договоры должны быть упрощены немедленным выполнением обязательств, как льноводами, так и контрактующими организациями. Ранними сроками сдачи льнопродукции не дергать льновода, а предусмотреть

сдачу законтрактованной продукции в 2 срока/первого июня и первого ноября/. Для подготовки кадра льноводов придать специальный уклон школам колхозной молодежи и организовать в Вязьме индустриальный техникум. ~~увеличить~~

Увеличить строительство текстильной промышленности в частности постройку второй прядильно-ткацкой фабрики.

Для использования значительного остатка продукции выпускаемой льночесальной фабрики / 20.000 тонн чесельного льна/ является необходимым превращение Вяземского округа в центр текстильной промышленности области, так как он имеет хорошие транспортные пути сообщения с другими округами и находится в центре их.

" СОЦ. ДЕРЕВНЯ".

I. Обратить внимание конференции с"езда, на что отсутствие на обделочных заводах задерживает развитие льноводства в частности по Ельнинскому району, Ярцевского округа /собрание колхозников 10 годовщины Октября, Ельнинского района /.

2. Кроме разрешения вопроса о развернутом в строительстве по первичной обработке льна, закрепить присылаемых общественных работников в колхозах на более продолжительный срок, своевременно снабжать колхозы сложными машинами и стройматериалами/известь, цемент, гвозди/. /Собрание коммунаров Ушатовской коммуны Серп и Молот, Ельнинского рйна/

3. Гнезда по отбору лучших селикционных и местных сортов льна необходимо заложить в каждом льноводном районе с таким расчетом, чтобы район был обеспечен своими семенами. Такой же метод массового выращивания семян надо провести и в отношении конопли в конопляводных районах. Теперь же начать подготовку к закладке таких гнезд в Брянском, Карачевском, Севском, Трубчевском и других конопляводных районах.

4. Обязать нашу маслобойную промышленность установить на заводах тщательный отбор высокосортных семян льна и конопли, оставляя их до засева полей.

Сельскохозяйственные специалисты области должны в ближайшие сроки выработать специальные севообороты конопли.

Необходимо при массовой ликвидации агронеграмотности широко внедрить в массы основные знания по посеву и уборке льна и конопли, обработки и сортированию льно-волокна-пеньки.

Тракторы отработавшие свой срок на полях и годные еще для работы на месте/ в стационарном обслуживании/ должны быть использованы для механической обработки льна и конопли. Наряду с созданием показательного льноводного совхоза, организовать такой же конопляводческий, кроме того наметить ряд колхозов льноводческого и конопляводческого колхоза, который сосредоточить агрономическую и опытную работу с таким расчетом, чтобы эти колхозы явились центрами накопления специального опыта опорными колхозами. /Выездные бригады Социалистической деревни/.

"КОЛХОЗНАЯ ПРАВДА"

Льноводно-животноводческое направление округа уже сейчас выдвигает необходимость создания соответствующих кадров и обрабатывающих предприятий. Сейчас же надо приступить к строительству по технической обработке льна и созданию кадров.

"РАБОЧИЙ ПУТЬ"

В данное время площадь травосеяния еще не соответствует той необходимой норме, при которой лен мог бы, как правило, чередоваться многопольным севооборотом, исключительно по клеверищу. Поэтому, на продолжении некоторого периода лен в значительной мере должен будет сеяться на новых землях, в образуемых за счет распашки залежей, суходольных лугов и осушенных болот. К концу пятилетки мы имеем возможность довести площадь пашни до 832 тысяч га.

К концу пятилетки урожайность должна быть увеличена на 92% по волокну на 48% по льносемени. Необходимо провести ряд мероприятий обеспечивающих выполнение этого.

Все имеющиеся на лицо предпосылки дают возможность к концу пятилетки достигнуть сплошной коллективизации мелких распыленных крестьянских хозяйств округа. Это вызывает необходимость к созданию крупных специализированных социалистических хозяйств, уплотненного и рационального поставленного льноводства с повышенным уровнем урожайности и товарности льна на базе механизации высокой техники.

Запроектировать к концу пятилетки 3 специализированных льноводных совхоза на площади 15 тысяч га.

При наличии льноводного техникума имеется возможность получить к концу пятилетки 70 ч.льноводов средней квалификации, остальные потребные 42 человека должны быть пополнены путем контрактации специальных нужд. Остальная потребность в специалистах низшей квалификации удовлетворяется специальными уклонами в девятилетках /115 ч./ и школ юлхозной молодежи /135 чел./

Задача превращения округа из аграрно-промышленного в промышленно-аграрный на базе выдвигает необходимость организации индустриального технического техникума /Рабочий путь в Больше вистский путь"/

"РЖЕВСКАЯ ПРАВДА"

I. НЕ допускать в дальнейшем бесцельных перебросок семян из одного района в другой.

Лен сдавать фабрике РАЛФ соломкой, для чего пустить по Волге баржу большинство сеяний Елецкого района расположены вблизи Волги.

2. "Т Р У Д.

I. Необходимо повысить цену на лен и пеньку, так как вследствие поднятия цен на другие культуры лен и пенька стали нерентабельны для крестьянского хозяйства.

Повести решительную борьбу против занятия коноплянников другими культурами и поставить вопрос об использовании полевой площади под коноплю.

"РАБОЧИЙ ПУТЬ."

I. Механизировать льноводные хозяйства, охватив до 75% валовой продукции льна индустриальными установками с полным циклом всех процессов обработки, -до конца пятилетки, решительно приступив уже с нынешнего года к механизации совхозных и колхозных хозяйств путем снабжения их специальными орудиями и машинами, а также путем организации мочильно-мяльно-трепальных установок, дающих возможность до полного охвата крупными заводами освободить льноводов от кустарной обработки льна. Окончить постройки Погорельского завода и дооборудовать тепловую мочку Сычевского льнозавода.

2. На индустриализацию льноводного хозяйства должно быть вложено до 28830000 руб. для чего конфискация считает необходимым максимально мобилизовать средства самого населения, мобилизовать вокруг этого вопроса батрацко-бедняцко-середняцкие и колхозные массы, привлекая партийные и все общественные силы и организации к [illegible] сбору средств через систему сельскохозяйственной кооперации.

3. В целях механизации льноводства и освоения больших площадей трудоемкой культурой льна, необходимо завести в округ в период пятилетки 2217 тракторов и максимальное количество машин для очесывания головок теребления и по очистке зерна. В соответствии с этим необходимо форсировать промышленность вырабатывающую отно-обделочные машины и приспособить для этого имеющиеся в Ржеве и Брянске машиностроительные заводы.

4. В целях пополнения баланса минеральных удобрений, обеспечивающего запроектированные масштабы роста посевных площадей и урожая-необходимо завезти в Ржевский округ на 12.000.000 р. минеральных удобрений под лен.

5. Масштаб семеноводческой работы и темпы ее должны соответствовать полному систематическому обеспечению округа чистосортными семенами к концу текущей пятилетки. В этих целях конференция предлагает:

а/ закончить обследование Степуринского района для выявления в нем базы улучшенного льноводства и приняв все необходимые меры для закрепления его, как семенного рассадника.

б/ организовать семфонды из улучшенных семян льна опытного поля ф-ки Ралф и Степуринского рассадника. Развернуть сортовое семеноводство путем создания сплошных массивов улучшенных льнов в колхозах, совхозах, первичных производственных об"единениях и земобществах.

в/ одновременно форсировать работы в области селекции и дальнейшего улучшения льносемян. Организовывать под руководством и наблюдением опытных учреждений массовой отбор льна.

г/ в дальнейшем Ржевский округ должен послужить первоисточником. для снабжения улучшенными семенами льна остальных районов.

6. Для обеспечения клеверного фонда под посев лтна и проведения клеверных площадей в соответствии с посевами льна, наряду с выращиванием клеверных семян в Ржевском округе-должно быть ежегодно ввозимо на территорию округа до 4.00 центнеров.

7. Для наиболее успешного разрешения всех поставленных задач необходимо ликвидировать массовую агротехническую неграмотность по льноводству путем издания и распространения популярной литературы, брошюр, листовок, устройства передвижных выставок, конкурсов, соревнований, организации кружков по льноводству и усилению лекций-бесед по льноводству.

8. Для стимулирования льноводства, необходимо упорядочить снабжение контрактантов льна хлебом и промтоварами.

9. В целях более правильного планового развития льноводства конференция поручает разработать перспективу развития льноводства на срок одного севооборота /8-полье / совпадающего со второй пятилеткой.

С Т Р О И Т Е Л Ь С Т В О.

"Рженская Правда."

Заострить вопрос о качестве продукции строительных материалов. Мы, говорят сезонники, не можем поднять свою производительность и улучшить качество работы из-за плохого стройматериала. Кроме того, надо внести большую плановость в снабжении строительным материалом, а то сейчас у нас на ст. /Ржев II/ кирпич, закупленный весной в гор. Орле, перевозят в Оршу, так как здесь он не нужен. От этого получается значительный бой кирпича. Необходимо также наладить своевременный отпуск кредитов на строительство. /Группа сезонников строителей ст. Ржев II/.

2. Улучшить снабжение совхоза строительным материалом.

"КОЛХОЗНАЯ ПРАВДА"

I. Абсолютно необходимейшее требование, включить Ростальскую промышленность в группу предприятий, подлежащих реконструкции и техническому переоборудованию и особенно стеклозаводы /Первомайский, Краснознаменский и Томский / и шпагатные фабрики /Ростальскую и Дубровскую /.

Стеклотресты и текстильтрест должны в этом же году приступить к реконструкции своих предприятий в Ростальском округе, т.к. невыполнение производственных программ об"ясняется еще и очень отсталой/допотопной / техникой.

2. В г. Ростальве начато давно строительство нового стекольного завода. Возведены корпуса, затрачено много средств. Сейчас строительство приостановлено.

Необходимость для постройки стеклозавода и условия для нормальной его работы есть. Выдвигается настоятельное требование перед Запстеклотрестом и Обкомом об окончании начатого строительства, чтобы недопустить развала.

3. В Ростальском округе имеются большие залежи фосфорита, использование фосфорита совершенно незначительное и не отвечающее ни в какой мере потребностям сельского хозяйства. Сейчас требуется приступить к капитальному строительству по добыче и переработке.

4. Принимая во внимание, что Ростальский округ является, пожалуй, самым отсталым округом, с плохими жилищными условиями и то, что в округе незначительное рабочее ядро, что весьма затрудняет пролетарское воздействие на крестьянскую часть населения, выдвигаются неотлагательные вопросы развертывания в рабочих поселках, особенно на ж.д. узле, жилищного строительства, социально-культурных учреждений /клубов, детдомов, столовых бань, повышенных школ, медпунктов и т.д./

" РАБОЧИЙ ПУТЬ".

I. Путем решительного перехода от хозяйственных способов выполнения их к подрядным добиться лучшей организации строительных работ, для чего широко развить сеть строительных и проектных контор в области.

Установить ход стройки на протяжении всего года, перевести строительства на двух и трехсменную работу, ввести механизацию, стандартизацию, непрерывку и широкое применение методов соцсоревнования и ударничества.

Максимально развить геолого-разведывательные работы по выявлению и изучению сырьевых ресурсов стройматериалов, форсировать строительство предприятий по производству новых материалов /трепальный, селикатный, кирпичны, шевелин, селикат-органики и др./ с расчетом обеспечить не только потребность строительства нашей области, но и других областей.

Одновременно необходимо производить заготовку местных материалов /камень, гравий, бут, песок, /не только в осенне-летнее время, но и зимой, используя санный путь, что значительно удешевит стоимость транспорта стройматериалов.

Открыть в области филиал института сооружений и организовать при нем областную выставку нового в строительстве /материалов, деталей и т.п./.

Покончить с хищническим отношением к строительным материалам, проявляя максимальную бережливость в хранении их и экономии в использовании на стройке, заменяя дефицитные материалы менее дефицитными, местного происхождения, а также решительно бороться с преувеличением заявок и затовариванием стройматериалов на отдельных постройках. Создать бригады по борьбе с потерями на строительства.

Широко применить новые методы стройки, механизмы в процессе строительных работ, транспортировка материалов, обработке и приготовлении их

Вести в практику строительства применение готовых частей, зданий, де-

талей, сборных домов, облегченного типа и готовых металлических и бетонных конструкций. Приступить к постройке предприятий строительных деталей, стандартных частей зданий, а также приспособить на существующих заводах производство простейших механизмов для стройки.

Перейти на широкое применение типовых проектов в капитальном строительстве для отдельных отраслей хозяйства, обсуждая их предварительно на широких технических совещаниях с участием рабочих.

Создать массовый контроль над подготовкой и проведением строительства, привлекая к этой работе и техперсонал. Прикрепить к каждой крупной стройке хозяйственной, строящей и строительной организации шефские ударные бригады. Ввести учет и использование опыта в строительном деле, начиная концентрируя его в институте сооружений.

Приспособить местный транспорт к полному и бесперебойному обслуживанию капитального строительства, усиливая переход на автотранспорт, расширяя существующие транспортные гужевозы и создавая артели по линии кустарно-промысловой кооперации.

Органам Наркомтруда разработать мероприятия для планового и бесперебойного снабжения строительства рабочей силы, учтя имевшее место в этом сезоне ненормальности, особенно закреплением сезонников за строющими организациями, расширить сеть вербовочных бюро и корреспондентских пунктов. Добиваться очередности использования рабочей силы на стройке по квалификации, в зависимости очередности процессов строительства.

"Т Р У Д."

I. Облпартконференция должна добиться ускорения реконструкции Сураженской бумажной ф-ки, ф-ки имени Ленина ускорить постройку Клинцовской электроцентрали.

2. Облпартконференция должна ускорить постройку Кожановской электростанции, которая подведет энергетическую базу под индустриализацию Клинцовского округа.

3. Дальнейшее проведение ряда рационализаторских мероприятий в отношении улучшения технологического процесса и лучшей организации производства.

а/ Введение большей конвейерности, что частично проводится и в настоящее время;

б/ Изучение вопроса о скоростях чесальных машин в сторону их уменьшения, что даст лучшее сохранение волокна, следовательно лучшее использование сырья. Данный вопрос особенно важен при работе на Суррогатированных смесках,

в/ для улучшения работы ткацких станков следует применить шлихтования основ.

г/ Замена дорогих и дефицитных химических материалов более дешевыми, но равноценным по качеству для правильного ведения теплотехническ ого процесса;

д/ Установление кондиционного процента влажности в готовом товаре, что дает значительное снижение стоимости сырья.

В настоящее время при малых запасах товара, переходах аппретурных цехов, готовый товар выпускается с малым процентом влажности, чем следует и отсюда получается перерасход сырья.

е/ Поднятие производительности оборудования отыскивание оптимальных скоростей и т.д.

ж/ Организация, где еще не имеется бригад и для борьбы с потерями в производстве./Инженер Кузьмин И.И./.

" РАБОЧИЙ ПУТЬ"

Темп развертывания строительства по области абсолютно недостаточный. Задача снижения стоимости строительства и безусловное выполнение намеченной программы требует решительного сдвига в отношении темпа работ.

Затруднения со строительными материалами должны быть значительной степени смягчены, применением местных стройматериалов и строжайшей экономии материалов на стройке.-

---

П Р Е Д Л О Ж Е Н И Я

КО 2-й ОБЛПАРТКОНФЕРЕНЦИИ / дополнительные материалы по газетам "Наш Путь" и "Труд"/.

2. К А Д Р Ы.

"Т Р У Д"

Надо немедленно приступить к организации курсов кино-механиков в Клинцах, а также принять материальное участие в организации аналогичных курсов в Смоленске.

КИС. И.З.

1. В 3-х месячный срок / июль сентябрь разработать конкретную пятилетку по области и округам подготовки кадров, в соответствии с пятилетним планом развития Западной области.

2. В 2-х месячный срок составить планы реорганизации школ второй ступени и девятилеток в профессионально- политехнические учебные заведения и закончить реорганизацию к началу 32-33 учебного г., подводя под них материально- производственную базу обеспечивающую качество подготовки будущих специалистов.

3. Существующую сеть ШКМ перевести на базу колхозного производства и придать этим школам конкретную целевую установку, исходя из экономических особенностей округов и районов. Вместе с тем, принять меры к материальному укреплению ШКМ, улучшению качества учебной и производственной работы в них усилению общественно- политического воспитания учащихся.

4. В целях перестройки Вузов и техникумов, на основе производства, прикрепить эти учебные заведения к отдельным предприятиям, правильно организуя производственную практику. С текущего года одно текстильное /Клинцы/, одна пенько обрабатывающее/ Вязьма/ и одно металло-обрабатывающее/ Брянск/ предприятия реорганизовать в школы-предприятия, а в сельской местности два учебных заведения в школы- совхоз и колхоз.

5. В целях пролеваризации высших, средних и низших учебных заведений на будущий год сеть подготовительных курсов значительно расширить, а при техникумах с наступающего учебного года открыть для пролетарского молодняка специальные подготовительные группы и принять меры к улучшению материального положения их.

6. Обеспечить открытие с осени текущего года агропедагогического института в Новозыбкове, расширение клинцовского текстильного техникума и существующих в области техникумов, путем открытия дополнительных отделений при них, открытие новых сельско-хозяйственных техникумов, предусмотрев организацию специального техникума в льноводном районе.

7. Немедленно разработать типы и сеть учебных заведений, готовящих кадры для харьковско- свирской МХА, кожановского и рославльского электростроительства.

8. Начать с осени текущего года перевод ФЗУ, профтехшкол на базу семилетки с таким расчетом, чтобы к будущему учебному году закончить перевод в основных рабочих районах/ Бежица, Клинцы, Ярцево, Людиново, Дедково/ с приданием им конкретной целевой установки. Форсировать строительство ФЗС по области с таким расчетом, чтобы в течении двух первых лет дети рабочих были охвачены ФЗС на сто процентов.

9. Все рабочих до 30 лет охватить массовым профтехническим образованием/ кружки, вечерние рабочие школы, заочный университет, вечерние техникумы, рабфаки/. Обязать все ВУЗ'ы и техникумы с осени текущего года развернуть всевозможные формы профтехнического массового рабочего образования, в первую очередь охватить ударников и лучших производственников. Занятия рабочих в одной из перечисленных форм учебы, считать общественной нагрузкой.

10. Всех колхозников и батрацко-бедняцкий и середняцкий актив деревни охватить массовым агро-техническим образованием/ кружки, вечерние ШКМ, колхозный университет и др./. Обязать все ШКМ, сельхозтехникумы и сельхозпрофшколы с осени текущего года развернуть различные формы агроучебы.

17 Для подготовки в ВУЗ"ы, ВТУЗ"ы и техникумы и кадров средней квалификации для промышленности и сельского хозяйства, расширить в текущем году, сеть рабочих школ, рабфаков, колхозных университетов для подготовки рабочих, бедняков, батраков и колхозников.

12. Всемерно поощрять и развивать систему заочного обучения и самообразования. Заочное обучение должно охватить в первую очередь ударников, изобретателей, рационализаторов из рабочих и колхозников, а также батрацко- бедняцкую часть деревни. Деятельность института, повышения квалификации Западной области значительно расширить и открыть отделение этого института при крупных ВУЗ"ах и техникумах области.

13. Мобилизовать по области значительное число партийцев и комсомольцев для посылки на работу в культурные учреждения и завербовать рабочую молодежь, особенно из нацменьшеств, для посылки в педтехникумы и педВУЗ"ы, совдав для них соответствующие материальные условия.

14. Поручить всем партийным, профессиональным организациям и хозорганам принять участие в деле реализации школы в политехническую в текущем году: а/ при каждой школе первой ступени и семилетки организовать трудовые базы/ мастерские и земельные участки/; б/ установить органическую связь школ с фабриками, заводами, колхозами и совхозами, организовав шефства предприятий наш школами; в/ провести переподготовку педагогов в направлении политехнизации школы.

15. Своевременная и хорошая по качеству подготовка кадров будет обеспечена только при условии, если партийные, профсоюзные, хозяйственные и комсомольские организации всерьез возьмутся за эту важнейшую на данном этапе проблему социалистического строительства.

/ Клинцовск. окрпартконфер/

3. КОЛХОЗНОЕ СТРОИТЕЛЬСТВО

"Т Р У Д".

Садоводство и огородничество является одной из важнейшей подсобных отраслей сельского хозяйства, имеющей большое значение в смягчении зерновой и мясной проблемы. На сегодняшний день перед нами стоит задача реорганизации и реконструкции и максимального расширения огородничества и садоводства.

Необходимо в ближайшее время разрешить вопрос организации перерабатывающих пунктов соления, квашения, сушки, консервирования и проч. садово- огородной продукции. Необходимо расширить плодово- ягодные питомники, произвести закладку огородних семенных участков по колхозному сектору для обеспечения огоров семенами местного производства.

Организовать помологический плодопитомник для улучшения садоводства и огородничества.

/ Специалист по садоводству и огородничеству Т. Новиков/

Для более быстрейшего развития животноводства необходимо предусмотреть стимулирующее развитие мероприятия: а/ предоставление льгот по сельхозналогу, в части зоо-ветминимума; б/ наделение племенных и улучшенных производителей на случпунктах, в колхозах и бедняцко-середняцких хозяйствах сенокосными угодиями, не менее рдного га на голову, а также премирование их за выполнение нагрузки случной работы; в/ максимальный завоз системой животноводческой кооперации племенных и улучшенных производителей для расширения сети случпунктов; г/ регулярное и полное снабжение системой молочно- животноводческой кооперации усиленными кормами под контрактацию скота и продуктов животноводства,

а также плем. рассадники и контрольные животноводческие товарищества и племенных и улучшенных производителей на случпунктах; д/ обеспечение системы кооперации, планомерного сбыта на рынке продуктов животноводства и проч.

Наконец свопросами реконструкции сельского хозяйства и животноводства на коллективистической основе и высокой технической базе, тесно и неразрывно связаны вопросы привлечения лучших зоотехнических и ветеринарных сил, так как организация производства и специальная экономика животноводства фундамент всего этого дела и являются решающими для его успехов.

/ Л. К./

" НАШ ПУТЬ".

Необходимо срочно организовать группы бедноты, где их нет, проверив социальный состав существующих. Провести районные конференции по всему округу, предварительно дав на места точные и ясные указания об организации групп.

Потребовать от всех организаций полного и правильного использования в кратчайший срок фондов кооперирования и коллективизации.

Наблюсти за полным и рациональным использованием всех кредитов на оказание помощи бедноте. Комплектовать все сельхозкурсы главным образом за счет батрачества и бедноты, взяв более решительный курс на выдвижение их на руководящую работу с соответствующей теоретической и практической подготовкой.

Союзу колхозов немедленно юридически оформить райколхозсекции, а также приступить к оформлению членства в колхозах и привлечь их к фактическому участию в организации правленческого аппарата колхозсекции.

Весь инструкторский персонал союза колхозов использовать по прямому назначению, усилив живое инструктирование, проводимую обследовательскую работу и культурнобытовое обслуживание колхозов.

Должен быть заведен необходимый учет всей работы с батрачеством и беднотой как в районах, так ив окружных организациях.

Обследовательская бригада газеты " Наш путь", партячейки и месткома ОкрЗУ.

4. ПАРТИЙНЫЕ И ПРОФЕССИОНАЛЬНЫЕ КАДРЫ.

" Т Р У Д".

При культпропе ОК ВКП/б/ организовать и наладить исследовательскую работу, что безусловно даст нам возможность на основе систематической фиксации и углубленного изучения проходимого, сделать лучшие выводы на будущее. Это у нас вполне возможно, благодаря наличию сильных партийно- культурных сил лучшей в Западной области совпартшколы, которая должна стать партийно- культурным центром всего округа.

Система партучебы должна быть построена на следующих принципах метод занятий - лабораторный, включающий в себя самодеятельность учащихся и наиболее активизирующе действующий на них, при чем тут нельзя ограничиваться проработкой материала только во время занятий, но на ряду с проработкой практиковать доклады, обследования, выезды, экскурсии организацию бригад, а также давать задания на дом.

Формы учебы для кандидатов/лен.набора/ и членов партии, уровень развития которых не выше первых - единая партшкола, материалом для проработки должен служить "Пропагандист в помощь ленабору", а также решения 16 партс"езда.

Для партийно-комсомольского актива на летнее время - кружок текущей политики, материал для проработки -решения окружной и областной партконференции и 16 партс"езда. Заочное обучение и самообразование должно быть больше развернуто.

Для деревни вводится I день в неделю для занятий. Метод, формы и материалы на летнее время -те же.

Кроме того мы предлагаем, что нашей парторганизации нужно теперь же приступить к укомплетованию зимней сети партпроса преподав на места соответствующие формы этой сети.

/ Ф. Гутник/.

" ПАРТИЙНЫЕ И ПРОФЕССИОНАЛЬНЫЕ КАДРЫ"

В 1930-31 учебном году открыть дополнительно к имеющейся сети СПШ не менее двух СПШ.

Организовать в области одну специально нацменовскую СПШ 2-й ступени со следующими нацменовскими отделениями: еврейское, украинское, белорусское.

В 30-31 уч. году закончить реорганизацию существующей по области СПШ, уточнив еще больше их целевые установки / типизация/.

Обеспечить перевод СПШ на непрерывный учебный год и пятидневку.

Принять категорические меры по усилению ответственности низовых парторганизаций за комплектование СПШ и организацию досвпартшкольной заочной подготовки.

Увеличить ассигнование на стипендию, питание, вещевое довольствие и семейное пособие курсантам СПШ, без чего СПШ не может закреплять за собой нужный контингент слушателей из рабочих, батраков, колхозников, бедноты.

Перебросить на работу в СПШ часть партактива, теоретически подготовленного и имеющего навыки преподавательской работы, закрепив имеющийся кадр преподавателей в СПШ на более длительный срок. Признавая оправдавшимся опыт Клинцовской СПШ по выращиванию преподавательских кадров из лучших курсантов СПШ, считать необходимым этот опыт распространить на все СПШ области, предусмотрев в сметных ассигнований СПШ содержания за счет школ этих аспирантов с последующей переподготовкой их.

Поставить работу по выращиванию кадров пропагандистов за счет рабочих и батраков, путем выдвижения на профработу, успешно идущих в партучебе рабочих, занимающих в повышенных и средних звеньях партпросвещения, организуя для них специальную подготовку.

Отмечая, что курсы-с"езды оказались наиболее успешной формой партучебы на селе, считать необходимым расширить сеть курсов-с"ездов и усилить партруководство ими.

Практиковать посылку из города рабочих пропагандистов для укрепления сети партпроса в деревне.

Увязать партийную учебу с элементами общеобразовательного, профессионального и технического образования, усилив связь партучебы с производством, приспособив работу сети партпросвещения к конкретным условиям производства.

С нового учебного года предусмотреть по всем СПШ области решительного увеличения контингента обучающихся на курсах низового партактива, улучшив качественный и стц состав на этих курсах.

Считать необходимым всем СПШ длительную переподготовку низового партактива по системе заочного обучения производить с пропусками их в начале через краткосрочные курсы и с последующим вызовом их затем на курсы конференции заочников.

В том же порядке организовать и при Запкомвузе в 30-31году заочно курсовое отделение для переподготовки районного комсомольского и советского актива.

Организовать с 30-31 уч. года при Клинцовской и Брянской СПШ двухгодичные заочные Совпартшколы 2-й ступени.

Провести в Августе м-це с.г. " месячник партучебы" с тем, чтобы в этот срок проводя широкую раз"яснительную кампанию о значении партучебы, добиться полного учета всех групп партактива, нуждающихся в теоретической учебе, распределив весь партактив по отдельным видам заочного обучения.

Обеспечить за партактивом проходящим курс заочного обучения, согласно решения ЦК и Обкома 3 раза в неделю рабочий день не менее чем 8 часов для работы над самообразованием, давая в нужных случаях сверх обычного дня отдыха еще два три дня свободных от работы в м-ц для самообразования и работы над собою. Вслучае выезда заочников в район, округ, компенсировать эти дни работы дополнительным количеством дней учебы потребных при выезде.

Создать действительные условия для работы партактива решительно борясь с теми парторганизациями, которые под тем или иным предлогом препятствуют систематической учебе партактива. Обязать все парторганизации усилить систематическое руководство и оказывать необходимую помощь заочникам решительно борясь со случаями уклонения от марксистско-ленинской учебы.

Обеспечить более лучшую повседневную увязку учебных программ всех видов партучебы с очередными задачами строительства/

ПАРТИЙНАЯ РАБОТА.

" Т Р У Д"

I. Если еще раз проверить ход перестройки партработы, то мы должны сделать определенный вывод, что новые формы и методы работы в цехах преломляются очень вяло и их содержание далеко отстает от тех темпов, которые в настоящее время развернуты в производстве. Необходимо к 16 парт"езду всю партработу перестроить по настоящему в соответствии с требованиями политического, хозяйственного и культурного строительства/ Сапожников/.

2. Предстоящая партконференция должна со всей серьезностью поставить вопрос о партийном руководстве. Комсомол вправе получить и получит помощь от парторганизации.

3. Характерно, что по всем организациям округа нет твердых планов выдвижения женщин. Нет учета руководящих кадров и чрезвычайно слабо ведется подготовка резервов для выдвижения. До безобразия плохо поставлена учеба выдвиженок: фактически они совсем не занимаются.
Секторам необходимо сейчас же заняться проверкой директив данных партией по этому вопросу. Нужно придать работе по выдвижению женщин массовой характер. Необходимо наладить предварительную подготовку резервов.
Окружная и областная партийные конференции должны будут дать твердую директиву о постановке работы среди женщин и особенно выдвижение работниц и батрачек / Н.Сиб/.

4. Есть постановление ВЦСПС разукрупнить производственные совещания по комплектам и бригадам. В большинстве случаев это еще не сделано. Между тем производственное совещание место сбора ценных предложений ударников, суммирования всей работы производства.
Повышение культурно-политического и технико-производственного уровня ударников, неотложная задача дня.
Очень мало в этом отношении сделано.
Вот, почему в ударном движении еще имеется много отрицательных сторон, Вот, поэтому в рядах ударников еще имеются лжеударники.
Нужно положить конец громким словам об ударничестве.
Взяться за дело, по настоящему руководить, больше помочь.

"НАШ ПУТЬ."

I. Все профсоюзы должны перейти к новым ударным формам работы, создаются ударные бригады.
В тех учреждениях, где еще не закончен смотр социалистического соревнования и выполнения промфинпланов, нужно немедленно создать добровольческие бригады для проведения смотра./ ЗУТЦЕ-ТЕНЦ /

"Труд".

Случайная кампанийская работа с беднотой должна смениться систематической работой и должным руководством. Каждый член группы бедноты должен нести конкретную нагрузку, кроме работы в выборном органе. Каждый член группы бедноты должен быть прикреплен к определенной производственной единице в колхозе, а в селе-ко определенному району села.

В колхозах группы бедноты должны переключить свою деятельность на организационно-хозяйственное закрепление колхоза. Группы бедноты в колхозах не должны защищать свои узко групповые интересы, а работать в пользу всего колхоза. Нужно бороться против уравнительной и потребительской тенденции отсталых бедняков, нужно также преодолевать колебания отдельных середняков. Вся работа должна направляться на под"ем хозяйственного и культурного уровня колхоза. В общем руководящая роль батрачества и бедноты в колхозе должна выражаться в заботе и благополучии всего колхоза.

Понятное дело, что колхозники середняки должны всемерно привлекаться к делу управления колхозов. Нужно бороться против всяких попыток оттирания середняка. /Н.Сиб/.

2. Необходимо сейчас же поставить вопрос перед сельсоветами и РИК"ами о немедленном выполнении распоряжения окрисполкома об оказании помощи союзу СХЛР в проведении труддоговорной кампании. К 16 пар тс"езду все батраки и пастухи должны быть охвачены труддоговорами. /Ш.Ф./.

"СОЦ ДЕРЕВНЯ".

В районных центрах часто созываются различные совещания, например, совещания членов сельсоветов. Последние созываются исключительно для того, чтобы накачивать сельсоветчиков. Обычно выступает на них по десяти и более докладчиков /от каждого отдела и под"отдела рика/, и каждый из них предварительно обругав сельсоветы, начинает излагать задачи. Мало помощи дают сельсоветам такие совещания. Надо, чтобы на этих совещаниях по вопросам практической работы выступали основными докладчинами не только работники рика, но и лучшие по работе сельсоветы, которые делились бы личным опытом на живых примерах, рассказали бы, как они проводят в жизнь то или иное мероприятие.

ПРОМЫШЛЕННОСТЬ.

I. Немедленно разработать план конкретных мероприятий по каждому цеху в отдельности и по заводу в целом для полного снижения себестоимости в размерах, установленных промфинпланом, исходя из того, что во втором полугодии надо снизить, чтобы восполнить прорыв первого полугодия - в третьем квартале на 15% и в последнем на 19%.

2. Немедленно пересмотреть план рационализаторских работ по всему заводу на остающиеся 4½ месяца текущего года, исходя из имеющихся ассигнований и технических возможностей, установив твердые календарные сроки их выполнения.

3. Разработать не позднее 15-го июня систему организации рационализаторских работ на заводе в целом и в цехах, систему увязки рационализаторской работы между цехами с таким расчетом, чтобы было обеспечено влияние и увязка отдела рационализации со всей оперативной работой и особенно укрепление его в связи с обсуждением контрольных цифр на 1930-31г.

4. Заводоуправлению и завкому окончательно суммировать все нерассмотренные и неиспользованные рабочие предложения прошлогоднего смотра производственных совещаний и самопроверки в период перевыборов завкома, установить какие из них могут быть выполнены в текущем году и какие должны быть отнесены на будущий год с включением необходимых ассигнований в контрольные цифры.

5. Создать во всех заготовительных цехах /мартеновском, литейном/ ВКК для глубокого изучения причин роста брака на предмет достижения решительного перелома уже в ближайшие месяцы.

6. В связи с проработкой контрольных цифр приступить сейчас же к разработке вопросов.

Совдания центральной выставки брака по заводу.
Переоборудования механической и мерительной лаборатории.
Организации испытательных станций на заводе.

7. Совдать специальные ВКК для изучения практики перевода цехов на хозрасчет, причин невыполнения цеховых бюджетов, как отдельные цехи снижают себестоимость и проверки как осуществляется соответствующая инструкция ЦКК и РКИ о переводе цехов на хозрасчет, опубликованная в мае месяце.

8. Доведение промфинплана до бригад осуществить не только в части количественных показателей, но и качественных /норм брака, норм расходования топлива, процента выхода металла и полуфабриката и т.д./

9. Изучить причины затоваривания и больших запасов в цехах.

10. Организатору " Раб.Путь" на заводе взять под наблюдение рабкоров выполнение этих предложений, а также всех мелких, но практических предложений, вытекающих из каждой опубликованной в нашей газете корреспонденции и рабкоровской заметки, сообщая об этом регулярно в "Раб.Путь".

11. Во втором полугодии на промышленность, на все наши хозяйственные, партийные и профессиональные организации ложится задача огромной важности: ликвидировать прорыв первого полугодия, что требует снижения себестоимости на 16-16,59. Для ее выполнения мы считаем необходимым провести в ударном порядке следующие основные мероприятия:

1. Ввести плановость в работу по снижению себестоимости. Все тресты и предприятия должны не позднее 15 июня составить конкретные планы мероприятий, обеспечивающих полное выполнение заданий по снижению себестоимости текущего года. Эти планы обсудить на широких рабочих собраниях, довести до цеха, бригады и станка.

2. Особое внимание при составлении этих планов обратить на изучение причин и разработку мероприятий, обеспечивающих выполнение всех качественных показателей работ промышленности / норм, технических простоев, брака, использования оборудования и т.д./.

3. Разработать конкретные планы рационализаторских мероприятий, которые должны быть проведены уже в текущем году, использовав в максимальной степени ассигнованные на это средства. При составлении планов полностью учесть невыполненные предложения рабочих.

4. Комиссии по борьбе с потерями при Облплане приступить немедленно к развертыванию своей работы, обратив внимание на изучение причин потерь и организацию борьбы с ними в наиболее отстающих по себестоимости отраслях промышленности.

5. Правлениям спичечного и стекольного трестов и соответствующим предприятиям провести в июне двухнедельник борьбы с потерями.

6. Обл.СНХ и Облплану изучить практику проведения кампаний по борьбе с потерями на Ярцевской фабрике, Осташковском заводе и других наиболее крупных предприятий области.

7. Провести в июне и июле при участии" Раб.Пути" специальные конференции по вопросам борьбы с браком и рационализации производства по текстильной, спичечной, стекольной и деревообрабатывающей промышленности

8. Организовать изучение текучести рабочей силы на предприятиях области, влияющее на рост и качество продукции, а отсюда и на снижение себестоимости.

9. Установить четкую систему своевременного учета выполнения качественных показателей работы промышленности, регулярной отчетности предприятий и трестов о выполнении норм снижения себестоимости и опубликование ежемесячных кон"юнктурных обзоров о выполнении промышленностью заданий, как по количественным, так и качественным показателям.

10. Стеклотресту организовать тщательное изучение работы Дятьковского хрустального завода, сумевшего за короткое время добиться больших успехов по снижению себестоимости для перенесения его опыта на другие предприятия.

12. Систематическая рационализация производства, механизация отдельных процессов его, постоянное изыскание новых способов и методов работы должны стать стержнем всей хозяйственной деятельности на предприятии. Необходимо:

1. Отделы рационализации на предприятиях превратить в оперативные штабы, руководящие делом реконструкции предприятий. Должно быть обеспечено влияние отделов рационализации на всю оперативную деятельность предприятия, активное участие его в составлении контрольных цифр и профинпланов, поскольку планы рационализаторских мероприятий являются составной частью всего промфинплана.-

2.Мы, ударники, Ногинки, предлагаем для изжития недостатков и ненормальностей в производстве провести следующие мероприятия:
Ввести точный учет всех бригад и прикрепить их к определенным станкам также уточнить расписание графиков.
Единоначалие в цеху не чувствуется. Зачастую директор вмешивается во внутренний распорядок цеха, что отражается на работе мастера. Необходимо изжить эту ненормальность. В целях лучшего выполнения промфинпланов, необходимо ткацкий цех разбить на четыре комплекта.
Во всей работе необходимо соблюдать чистоту изжить браки, следить за чтобы меньше было угаров, своевременно смазывать станки, техперсоналу мастерам и подмастерьям больше руководить работой своих групп. /Группа рабкоров №2 /.

3. Мы уверены, что партийная организация Зап.Области учитывая большое значение треста в промышленности Зап.области в дальнейшем будет еще больше уделять внимания его деятельности. Мы , в частности, считаем на следующие узкие места в работе клинцовского треста.
Клинцовским текстильщикам нужно с большой энергией, чем до сих пор, драться за социалистическую трудовую дисциплину. Сейчас на фабриках в этом отношении дело обстоит не вполне благополучно.
Второй очередной задачей является создание постоянных рабочих кадров, а через это-устранение наблюдающейся сейчас текучести рабочей силы.
Все предприятия Клинцов должны перенять прекрасный опыт фабрики имени Ленина в деле рабочего изобретательства и реализации рабочих предложений.
Следующее, с чем нужно повести решительную борьбу, это с консерватизмом в работе. На Клинцовских фабриках со стороны технического персонала такой консерватизм проявляется нередко. Его должна сменить смелая техническая мысль. /Текстильный директор ВСНХ РСФСР./.

4. Окружная партконференция должна дать директиву всем хозяйственным организациям округа, еще не разработавшим планы конкретных мероприятий по снижению себестоимости продукции, - вовлечь всех рабочих в эту ответственную кампанию, поднять активность масс, добиться потока предложений рабочих, какими путями снизить себестоимость продукции.
Тем хозяйственным организациям, которые уже разработали планы снижения себестоимости продукции, поставить эти планы на обсуждение широких рабочих масс, обсудить их на цеховых и фабричных производственных совещаниях, производственных комиссиях, на совещаниях бригад и коммун, собрать практические предложения рабочих и пополнить этими предложениями планы снижения себестоимости продукции , так как без широкого участия рабочих себестоимость продукции не может быть снижена.
Дать директиву всем партийным, хозяйственным и профессиональным организациям округа, что борьба с потерей не является временной кампанией что она еще не закончена и, что эту кампанию нельзя проводить кабинетно.
Борьба с потерями в производстве должна быть повседневной работой партийных ячеек, хозяйственных и профессиональных организаций. К участию в этой кампании должны быть привлечены широкие массы рабочих.
На тех фабриках, где еще не организованы штабы борьбы с потерями , они должны быть организованы. Штабы борьбы с потерями должны развернуть большую массовую работу с вовлечением широких рабочих масс за рационализацию производства, за борьбу с потерями, за выполнение директивы партии о снижении себестоимости продукции.

"КОЛХОЗНАЯ ПРАВДА"

5. Капитальный ремонт и оборудование цеха, как то: паровых молотов, нефтяных печей и прессов всех видов производить во время отпуска рабочих, оставив для этого часть квалифицированной силы, которой отпуск предоставить по окончании ремонта, чтобы ремонт не пришлось производить в рабочее время.

6. За летний период оборудовать кузнечную кочегарку, чтобы в зимнее время паровые молоты снабжались бесперебойно достаточным количеством пара.

7. Установить нормальное сбережение и расходование строительных материалов топлива, смазки, обтирочных материалов, а также бережно относиться ко всем отходам, собирая их в определенное место.

"РЖЕВСКАЯ ПРАВДА"

Мы требуем нормального и своевременного снабжения соответствующего качества древесиной/балансом фабрики, обеспечив запасы на установленные сроки.

2. Центр тяжести всей практической рационализаторской работы должен быть сосредоточен в цехе. Во всех крупных цехах должны быть созданы самостоятельные рационализаторские бюро, работающие по общему плану рационализаторских мероприятий завода, а также над разработкой и осуществлением плана рационализаторских мероприятий данного цеха, над изучением технологических процессов, над усовершенствованием и выполнением рабочих предложений, по выявлению всех узких мест на предприятии, требующих рационализации и т.д.

3. При небольшом кадре специалистов-рационализаторов освоения задачи заключается в том, чтобы привлечь к активной рационализаторской работе самих специалистов, работающих в цехе /инженеров, техников, мастеров/, из которых должны в основном конструироваться бюро рационализации. Со стороны общезаводского отдела рационализации должно быть обеспечено систематическое руководство цеховыми рационализаторскими бюро, инструктаж, разработка мероприятий по повышению их квалификации и т.д.

4. Вокруг бюро рационализации в цехах должен быть создан широкий добровольческий актив из рабочих-изобретателей, ударников производственного актива, участвующего в производственных совещаниях, который должен быть вовлечен во всю практическую работу по рационализации цеха.

5. Необходимо всемерно поощрять и развивать организацию специальных ударных рационализаторских бригад в составе рабочих-ударников и специалистов, ставящих своей целью систематическое изучение и улучшение отдельных процессов производства, усовершенствование машин, станков, и т.д., обеспечив действенную помощь этим бригадам в повышении их общекультурного уровня, их технических знаний, оформлении и усовершенствовании предложений, быстрым продвижением и их осуществлении.

Президиум Облпрофсовета и Обл.СНХ тщательно изучить опыт рационализаторской работы на Каменской писчебумажной фабрике, чтобы перенести его на другие предприятия.

6. Планы рационализаторских мероприятий должны широко обсуждаться на общезаводских конференциях, собраниях и совещаниях, в цехе, смене, бригаде аггрегате, установив вместе с этим систематическую отчетность заводоуправления и начальников цехов о выполнении намеченных планов, об использовании ассигнований на эти цели. Установить практику организации специальных ВИК для проверки рационализаторской работы предприятия и цеха и выполнения рационализаторских планов.

7. Необходимо организовать систематический обмен опытом и результатами рационализации, как внутри предприятия, так и вне его, проводить с этой целью специальные совещания рационализаторов, ударных рационализаторских бригад на предприятиях, рационализаторских конференций отдельных отраслей промышленности, поставив широкое освещение работы по рационализации в периодической печати и в специальных изданиях/брошюры.

8. Не позднее 15 июня всем предприятиям составить заново конкретные планы рационализаторских мероприятий, которые могут и должны быть проведены в текущем году. Наряду с этим необходимо уже сейчас приступить к широкому обсуждению их в массах и к разработке предложений по рационализации производства и составлению на основе этого вполне реальных планов рационализаторских мероприятий на 1930-31год.

9. Особое внимание во всей рационализаторской работе обратить на максимальное развертывание и использование рабочего изобретательства и рабочих предложений.

Облпрофсовету ускорить организацию добровольческого общества изобретателей, на основе постановления ВЦСПС, не позднее 15 июля.

Рассмотрение предложение изобретателей и предложений рабочих сосредоточить непосредственно при начальнике цеха, в рационализаторских бюро на технических совещаниях. Предложения рабочих должны рассматриваться в течение пяти дней со дня их поступления. Предложения, передаваемые в общезаводской отдел рационализации, должны быть рассмотрены в течение 10 дней со дня их поступления.

10. Профсоюзам и правлениям трестов тщательно следить за выполнением постановления Совнаркома об ответственности директоров предприятий в с судебном порядке за невыполнение рабочих предложений.

Провести в июле месяце месячник проверки выполнения всех рабочих предложений и организовать показательные суды над виновными, передав дела на наиболее злостных и глушителей рабочей инициативы в судебные инстанции.

"Т Р У Д"

Нужно решительно изжить цеховую замкнутость фабрик, поставить на должную высоту обмен опытом рационализации. Оправдавшие себя мероприятия на одной фабрике немедленно переносить на остальные. Это будет способствовать снижению себестоимости продукции и поможет выполнить пятилетку в четыре года. / П.Иванченко/.

II. СЕЛЬСКОЕ ХОЗЯЙСТВО.

1. Укрепление и строительство колхозов:
   а) организация труда,
   б) организация новых колхозов,
   в) производствен. план.
   г) взаимоотношения с единоличниками,
   д) обеспечение инвентарем,
   е) Работа с "25.000",
   ж) организац. оформление колхозов.
   з) организац. быта.
2. Животноводство.
3. Льно-коноплеводство.
4. Работа с беднотой и батрачеством.
5. Совхозы и работа в них.
6. Производственное кооперирование.
7. Подготовка низового соваппарата.
8. Травосеяние.
9. Огородничество.
10. Контрактация.

III. ПАРТРАБОТА.

1. Перестройка партработы.
2. Работа с партактивом.
3. Партпросвещение.
4. Руководство комсомолом.
5. Печать.
6. Руководство сов.и хоз.организациями.
7. Работа с женщинами.

IV. ПРОМЫШЛЕННОСТЬ.

1. Строительство /жилищн.и т.д./
2. Выполнение промфинплана.
3. Себестоимость.
4. Рационализация.
5. Реконструкция промышленности.
6.

IУ. К А Д Р Ы.

1. Парткадры

2. Профкадры.

3. Кадры С/хозяйства:

а) сов.-работы,
б) львнспецов.

4. Реорганизация учебных заведений.

5. Подготовка специалистов.

6. Культурные кадры.

7. Кадры пром.рабочих.

У. РАБОТА ПРОФСОЮЗОВ.

1. Культурно-полит.работа Профсоюзов/реорг./

2. Р а б о ч и е.

3. Ударничество и соц.соревнование.

4. Перестройка профработы.

5. О реальной зарплате рабочего.

6. Бытовое и культурное обслуживание рабочих.

7. Единоначалие и взаимоотношения со специалистами.

СВОДКА ПРАКТИЧЕСКИХ ПРЕДЛОЖЕНИЙ К ОБЛПАРТКОНФЕРЕНЦИИ.

I. К А Д Р Ы.

В 3-х месячный срок / июль-сентябрь разработать конкретную пятилетку по области и округам подготовки кадров, в соответствии с пятилетним планом развития Западной области.

" Т р у д".

I. П а р т к а д р ы:

Нужно форсировать вопрос об увеличении сети совпартшкол с таким расчетом, чтобы ни один округ не был без Совпартшколы.

/ Из газ. "Колхозная правда"/

В 1930-31 учебном году открыть дополнительно к имеющейся сети СПШ не менее двух СПШ.

Организовать в области одну специальную нацменовскую СПШ 2-й ступени со следующими нацменовскими отделениями: еврейским, украинским, белорусским.

В 30-31 уч. году закончить реорганизацию существующей по области СПШ, уточнив еще больше их целевые установки / типизация/.

Обеспечить перевод СПШ на непрерывный учебный год и пятидневку.

Принять категорические мер по усилению ответственности низовых парторганизаций за комплектование СПШ и организацию досовпартшкольной заочной подготовки.

Увеличить ассигнование на стипендии, питание, вещевое довольствие и семейное пособие курсантам СПШ, без чего СПШ не может закрепить за собой нужный контингент слушателей из рабочих, батраков, колхозников, бедноты.

Перебросить на работу в СПШ часть партактива, теоретического, подготовленного и имеющего навыки преподавательской работы, закрепив имеющийся кадр преподавателей в СПШ на более длительный срок. Признавая оправдавшимся опыт Клинцовской СПШ по выращиванию преподавательских кадров из лучших курсантов СПШ, считать необходимым этот опыт распространить на все СПШ области, предусмотрев сметных ассигнований СПШ содержания за счет школ этих аспирантов с последующей переподготовкой их.

/ Из газ. "Труд" - Клинц.Окрпартконфер./

С нового учебного года предусмотреть по всем СПШ области решительного увеличения контингента обучающихся на курсах низового партактива, улучшив качественный и соц. состав на этих курсах.

Считать необходимым всем СПШ длительную переподготовку низового партактива по системе заочного обучения проводить с пропусками их в начале через краткосрочные курсы и с последующим вызовом их затем на курсы конференции заочников.

В том же порядке организовать и при Зенкомвузе в 30-31 году заочно- курсовое отделение для переподготовки районного комс., партийного и советского актива.

Организовать в 30-31 уч.года при Клинцовской и Брянской СПШ двух годичные заочные Совпартшколы 2-й ступени.

/ Из газ. " Труд"/.

Широко развернутая индустриализация льноводства округа, рост колхозного строительства требуют решительного

укрепления партийными кадрами системы сельско-хозяйственной кооперации, как в самих колхоза, поселковых товариществах, также в районных звеньев сельско-хозяйственных кооперации.

/ Из газ. " Рязевская правда - Вяземск. окр. конфер./

Решить вопрос о кадрах низовой печати, для чего необходимо создать курсы семинарий, редакторов газет в окружном масштабе, курсы цеховых в заводском масштабе и для колхозных газет во всех районах, т.т. проведших курсы закрепить для работы в печати не меньше, чем на I год. При всех ячейках в Райкомах создать сектора печати, на ков возложить ответственность в руководство низовой печатью и рабселькорами.

/ Из газ. " Брянский раб."-низов.печать/

2. П р о ф к а д р ы .

Комплектование окружных профшкол должно проходить исключительно за счет ударников - профактивистов и рабочих, занятых непосредственно на низовой профработе.

Развернуть сеть вечерних курсов по перегодготовке групоргов, не освобожденных членов ФЗК и цеховых комитетов, добровольческого профактива. Все расходы, связанные с подготовкой профкадров, несут те профорганы, которые направляют на учебу или сами организуют курсы.

/ Из газ. " Рабочий путь"/.

3. Кадры сельского хозяйства

Коллективизация с/х и ее закрепление немыслимы без массового агро- технического похода, без продвижения агрономической книги в среду колхозников и трудового крестьянства. Необходимо всех колхозников и бедняцко- середняцкий актив деревни охватить массовым агро-техническим образованием/кружки, веч. ШКМ, курсы, колхозн. Университет, Техникумы и др./ Обязать все ШКМ, сх техникумы и с/х проф. школы с осени текущего года развернуть возможные формы агро-учебы, проводя эту работу при поддержке земельных органов и кооперативных организаций, при посредстве НТО, специалистов ОкрЗУ и кооперации приступить к изданию специальной, популярной агро- технической книги.

/ Из газ. " Рабоч. путь"- Кашировская окр.партконференц./

а/ С о в р а б о т ы.

На зимний период нужно создать ряд месячных курсов по подготовке работников низового советского аппарата: председателей и секретарей с/советов, секретарей парячеек, пред. колхозов и руководителей отдельными отраслями хозяйства колхоза. Такие же курсы необходимо создать и по производственной линии в промышленности.

/ Из газ. "Колхозная правда"-Андросов/.

б/ Л ь н о в о д н а.

Широко развернутая индустриализация льноводства округа, колхозного строительства требует решительного укрепления партийными кадрами системы с/х кооперации, как самих колхозы поселковых Т-в, а также в районного звена с/х кооперации. Наряду с укреплением партийными работниками, потребуется вовлечение значительного количества новых сил, для подготовки которых необходимо открыть Льноводный Техникум в Рязани и развитие сети краткосрочных курсов для подготовки специалистов различных квалификаций по льноводству. В

подготовке кадров должны быть использованы не только специальные учебные заведения, но и промышленность и др.организации; в качестве опорной массовой квалифицированной силы на местах должны быть агро- уполномоченные, пропущенные через соответствующие с/х.

/ Из газ. "Рязанская правда" - Рязанск.окрком./

Наряду с укреплением кадров партийными работниками потребуется вовлечение значительного количества новых сил для подготовки которых необходимо открыть льноводный техникум в Рязани и развить сеть краткосрочных курсов для подготовки специалистов различных квалификаций по льноводству.

/ Из газ. " Рязанская правда"./

При наличии льноводного техникума имеется возможность получить к концу пятилетки 70 ч. льноводов средней квалификации, остальные потребные 42 ч. должны быть пополнены путем конктрактации специальных нужд. Остальная потребность в специалистах высшей квалификации удовлетворяется специальными уклонами в девятилетках / 115 ч./ и школ колхозной молодежи / 135 чел./

/ Из газ. " Рабоч. путь" «Больш. путь"./

Задача превращения округа из аграрно- промышленного в промышленно- аграрный на базе -выдвигает необходимость организации индустриального технического техникума.

/ Из газ. "Раб. путь " и Больш. путь"./

Бельский льнотехникум наши потребности в кадрах не может удовлетворить, нужно его расширить и организовать во всех районах сеть краткосрочных курсов для батрацко-бедняцкой и колхозной молодежи.

/ из газ. "Рязанская правда" т. Волосаров/.

Сделать Первомайскую школу колхозной молодежи опорно-показательной школой по воспитанию кадров для льноводства и проведению агро- технических опытов по выращиванию обработке льна.

/ Из газ. Рязанск. правда-Степуринская делегация окр.совещания молодых льноводов/.

Для подготовки кадров должны быть использованы не только специальные учебные заведения, но и промышленность и другие организации, в качестве опорной, содействующей квалифицированной силы на местах должны быть агро-уполномоченные, получившие подготовку на соответствующих с/х курсах.

Для наиболее успешного разрешения всех поставленных задач необходимо ликвидировать массовую агро-техническую неграмотность по льноводству, путем издания и распространения популярной литературы, брошюр, листовок, устройства передвижных выставок, конкурсов, соревнований, организаций кружков по льноводству и усиления лекций -бесед по льноводству.

/ Из газ. " Рязанская правда"- Вязовская окр. конференция/".

Создать в селениях сеть льноводных кружков, из которых черпать лучших работников, лучшие силы для низовой сети.К подбору самого руководящего выборного аппарата подходить с особой чуткостью, широким осуждением кандидатур на активе и твердым личным желанием участвовать в работе льноводной коопе -рации.

Шире вовлекать в состав руководства батрацко- бедняцкий и середняцкий актив. Отказаться от переброски работников льноводной системы на другую работу.

Перестроить аппарат районных союзов на низовое руководство, оставить как минимум, постоянный рабочий выборный состав

чества правления от I до 2-х человек, заменив остальных членов инструкторским и кадрами, закрепив их в обслуживании за определенными районами.

Специализировать инструкторский аппарат Райдьнов рдсоюзов по 2-м направлениям: счетно- бухгалтерскому и организационно- массовому.

Созвать по этим 2-м вопросам ряд долгосрочных курсов/ 4-6 месяцев/.

/ Из газ. "Рязанская правда"-Вяземская окркон ференция/.

в/ Колхозно- совхозные.

Усилить подготовку кадров специалистов с/х без агрономической помощи, без которых крупное коллективное хозяйство нам строить чрезвычайно трудно. Имеющиеся агрономические силы должны быть точно учтены и распределены по участкам своей работы.

/По поручению колхозников Шерстнев, Солодов и др:/
- из газ. " Социалистическая деревня/".

Разработать практические мероприятия по быстрейшей подготовке руководящих колхозных кадров и специалистов с/х.

/ Из газ. Рязанская колхозница"- ячейка при коммуне " Октябрь", Колхозная правда"/
-"Рязанская правда".

Организовать постоянные курсы для переподготовки совхозских кадров/ Сычевский совхозский комбинат.

" Из газ. " Рязанская правда"/.

Усилить подготовку кадров машиноведов, механиков, трактористов, агро и зооработников, руководителей отраслями колхозного хозяйства счетных работников и проч.

/ из Газ. Соц. дер. - колхоз " Путь к социализму"/

Организовать в округах специальные курсы счетных работников колхозов.

Неотложной задачей является организация в округах долгосрочных курсов колхозников - руководителей отдельных отраслей хозяйства.

Выдвигаем вопрос об организации в области специального института или выделения при с/х техникуме специального отделения по подготовке из колхозников кадров руководителей отдельными отраслями хозяйства.

/ Из газ. " Рабочий путь" - Ярцевская окр.партконференции/.

Немедленно разработать типы и сеть учебных заведений, готовящих кадры для Харьковско- Свирского мха, Кожановского и Рославльского электростроительства.

/ из газ. " Труд" - Клинцовская окр.парт. конференция/.

Всех колхозников и батрацко- бедняцкий и середняцкий актив деревни охватить массовым агро- техническим образованием/ кружки, вечерние ШКМ, колхозный университет и др.,. Обязать все ШКМ, сельхозтехникумы и сельхозрабфаки с осени текущего года развернуть различные формы агроучебы.

/ Из газ. " Труд" - Клинцовская парткон./

316

4. Реорганизация учебных заведений.

Требуемая реконструктивным периодом подготовка кадров немыслима без того, чтобы профтехническое образование не было бы основано на правильном политехническом образовании. Этого можно достигнуть при условии.

а/ организации при каждой школе I-й ступени в 7-ми летке трудовых баз/ мастерских и земельных участков/;

б/ повседневной связи этих школ с фабриками, заводами, колхозами и совхозами;

в/ шефство предприятий над этими школами;

г/ построение программо-учебного материала так, чтобы учащиеся в процессе учебы в этих школах знакомились с теорией и на практике с окружающей его жизнью, трудовыми процессами и инструментами.

/ Из газ. " Рабочий путь"/

Основную потребность в рабочих кадрах не менее 60% должна подготавливать школа фабрично-заводского ученичества с тем, чтобы все подростки, поступающие в промышленность обязательно проходили школу ФЗУ. В связи с этим необходимо все расчеты хозяйственных органов пересмотреть и направив их на максимальное расширение сети школ ФЗУ и контингента обучающихся в них, увеличив ассигнования на капитальное строительство, на переоборудование школ ФЗУ. Необходимо проводить всесторонюю рационализацию школ ФЗУ, своевременно снабжая ее новейшим оборудованием, производственными заказами, улучшая металлическое производственное и теоретическое обучение, в частности, используя оправдавшие себя отдельные методы ДИТ"а

/ Из газ. " Большев. молодняк" -Макаров/.

Существующую сеть профтехшкол и с/х школ не по количеству, но по качеству не могут удовлетворить запросы промышленности в с/х в квалифицированных кадрах. Отсюда выдвигается вполне назревший вопрос о реорганизации профтехшкол в индустриальные, а с/х школы в с/х техникумы.

/ Из газ. " Колхозная правда"/.

Начать с осени текущего года перевод ФЗУ, профтехшкол на базу семилеток с таким расчетом, чтобы к будущему учебному году закончить перевод в основных рабочих районах/ Бежица, Клинцы, Ярцево, Людиново, Дедково/ с придением им конкретной целевой установки. Форсировать строительство ФЗС по области с таким расчетом, чтобы в течении двух первых лет дети рабочих были охвачены ФЗС на 100%.

/ Из газ. " Труд"/.

В 2-х мес. срок составить планы реорганизации школ второй ступени в девятилетки в профессионально- политехнические учебные заведения и закончить реорганизацию к началу 32-33 учебного года, подводя под них материально- производственную базу обеспечивающую качество подготовки будущих специалистов.

Существующую сеть ШКМ перевести на базу колхозного производства и придать этим школам конкретную целевую установку, исходя, исходя из экономических особенностей округов и районов. Вместе с тем, принять меры к материальному укреплению ШКМ, улучшению качества учебной и производственной работы в них усилению общественно политического воспитания учащихся.

/ Из газ. "Труд" -Клинц. Окрпартконференция/

Всемерно развернуть школы рабочего юношества, строящиеся на основе политехнизма. Эти школы должны быть 2-х типов: первый тип, подготовка из числа не квалифицированного рабочего юношества, рабочих массовых и отчасти универсальных квалификаций для новых заводов, фабрик, цехов и т.д. Повышение знаний квалифицированного юношества.

Второй тип,- подготовка из неквалифицированного рабочего юношества рабочих массовых квалификаций для действующих реконструированных заводов, а также повышение квалификации, работающего квалифицированного юношества для этих же заводов. Эти два типа школ рабочего юношества должны охватывать учащегося от 18 лет, со сроком обучения 1-2 года. Организация школ рабочего юношества имеет огромное значение. Это с одной стороны разрешает задачу подготовки раб. юношества, дачи ей квалификации, перспективы, а с другой - обеспечивает борьбу с безработицей среди юношества.

/ Из газ. "Большев. молодняк"/.

Поручить всем партийным, профессиональным организациям и хозорганам принять участие в деле организации школы в политехническую в текущем году: а/ при каждой школе I-й ступени в семилетке организовать трудовые базы/ мастерские и земельные участки/; б/ установить органическую связь школ с фабриками, заводами, колхозами и совхозами, организовав шефства предприятий над школами; в/ провести переподготовку педагогов и направления политехнизации школы.

Реформа Вуз"ов и Техникумов в условиях Западной Области проводится нерешительно, чрезвычайно слабо и медленно. Нужно с этого учебного года осуществить перестройку работы учебных заведений, обеспечить:

а/ пересмотр и уплотнение программ без снижения качества подготовки специалистов;

б/ обязательное доведение в учебных планах отношения теории и 1:1;

в/ введение с этого года семестровой системы/ прием и выпуск 2 раза в год/ с увеличением пропускной способности и практики существующих учебных заведений;

г/ установление непрерывного учебного года и непрерывной производственной практики студентов;

д/ широкое развертывание ударничества и социалистического соревнования;

В 2-х мес. срок составить планы реорганизации школ II-й ступени и 9-ти леток в профтехнические учебные заведения, с обязательным сохранением в программах политехнического минимума и закончить таковую к началу 1932-33 учебного года, подведя под них материальную производственную базу, обеспечивающую качество подготовки будущих специалистов.

Немедленно разработать типы и сеть учебных заведений, готовящих кадры для Харковско-Сватского м-ка и Кожановского и Рославльского строительства, имеющих крупнейшее значение для развития экономики области. Имея ввиду, что ряд профтехнических учебных заведений построены на общ- образовательной 4-х летней базе для подготовки полноценных специалистов, необходимо с осени тек/ года эти школы перевести на базу семилетки в основных рабочих районах с приданием им конкретной целевой установки.

До сих пор учебная работа в ВУЗ"ах и Техникумах слабо связана с производительным трудом. Поэтому органическая связь учебных заведений с производством, Совхозом и колхозом может быть достигнута только при условии прикрепления учебных заведений к отдельным предприятиям, при правильной организации производственной практики при участии в работе программно-методических об"единений и хозяйственников, при создании нормальных условий практикантам. Уже сейчас назрела полнейшая необходимость и возможность организации таких учебных заведений, как школа- предприятия, школа-колхоз. Необходимо в тек.году одно текстильное/Клинцы/, одно пенько- обрабатывающее /Язьма/ и одно металло- обрабатывающее / Брянск/ предприятия реорганизовать в школу- предприятие, а в сельской местности два учебных заведения - в школу Совхоз и в школу - Колхоз

/ Из газ. "Труд" Клинцовская Окр.конфер./

5. Подготовка специалистов.

В целях пролетаризации высших, средних и низших учебных заведений, необходимо весь наличный пролетарский состав, готовящийся на подготовительных курсах в ВУЗ"ы, ВТУЗ"ы и Техникумы, полностью вовлечь

28

в учебные заведения в тек/году. На будущий год сеть подготовительных курсов значительно расширить, а при Техникумах с наступающего учебного года открыть для пролетарского молодняка специальные подготовительные группы.

/ Из газ. "Рабочий путь" /.

Для подготовки в ВУЗ"ы, ВТУЗ"ы и техникумы и кадров средней квалификации для промышленности и сельского хозяйства, расширить в текущем году сеть рабочих школ, рабфаков, колхозных университетов для подготовки рабочих, бедняков, батраков и колхозников.

/ Из газ. " Рабочий путь" и " Труд" - Калинцовская окрконференция/.

Вместе с этим необходимо принять меры к улучшению материального положения этих групп. В целях обеспечения необходимого качества и правильная постановка всей работы в учреждениях, подготовляющих кадры - принять меры к укреплению и максимальному насыщению этих учреждений партийными силами. Необходимо обеспечить открытие с осени текущего года агро- педагогического института в Новозыбкове, расширение Калинцовского Техникума и существующих по области Техникумов путем открытия дополнительных отделений при них, открытия новых с/х техникумов, предусмотрев организацию специального техникума в Льноводном районе.

/ Из газ. "Рабочий путь" и " Труд" - Калинцовская окрконференция/.

Для успешной учебы нужно курсантов разгрузить, переложив нагрузку на других, выделять такие смены, чтобы не срывать занятий и укоротить рабочий день, не устраивать никаких заседаний и собраний в дни занятий.

/ Из газ. " Колхозная правда"-Новиков/.

Нужно, чтобы администрация освобождала от работы, готовящихся в учебные заведения на 2 часа раньше, т.е. сокращала рабочий день на 2 часа.

/ Из газ. " Колхозная правда"-Лукьяненков/

В ближайшее время ОблОНО необходимо укомплектовать методический отдел людьми способными осуществлять ежедневное руководство учебной жизнью Техникумов.

Хозяйственным организациям, в ведении которых находятся Техникумы, немедленно заняться изучением того, каким образом в этих техникумах готовятся кадры и кого они готовят. Проверить как проводятся непрерывная практика студентов и непрерывная неделя. Создать ясную перспективу потребности кадров, даваемых всеми Техникумами.

ОблРКИ привлечь к ответственности Обл. Здравотдел за отсутствие руководства над Смоленскими Мед. и Фармацевтическим Техникумами.

Обкому ВЛКСМ проверить -каким образом комсомольские организации развернули подготовку к осеннему приему в Техникумы. По всей организации проверить каким образом комсомол борется за укрепление Техникумов.

Профсоюзу, Бюро Пролетсуда, вместе с комсомолом организовать широкую работу по борьбе с отсталыми настроениями среди студенчества. Выловить конкретных носителей этих настроений, организованно выступить против вредительства подготовки кадров.

/ Из газ. "Большев. молодняк"/.

Для того, чтобы специалисты низшей и средней квалификации имели возможность продвигаться на занятие всех должностей, необходимо всемерно поощрять и развивать систему заочного обучения и самообразования. Большое место в заочном обучении должно занять среди всех рабочих, в особенности, ударников высококвали-

39

лей, рационализаторов, среди колхозников и батрацко-бедняцкой части деревни, для чего нужно шире популяризировать этот вопрос в широких массах рабочих и крестьян. Необходима деятельность Отделения Института в повышении квалификации в Западной области, значительно расширив и одновременно с этим открыть филиалы этого Института при крупных ВУЗ"ах и Техникумах Запобласти.

/ Из газ. " Рабочий путь"-Калинц.окрконфер./

6. Культурные кадры.

Необходимо сконцентрировать внимание всей парторганизации на задачах культурного строительства и подготовки кадров, превратив политически, практически третий фронт в неотъемлемую часть первого фронта.

Обеспечить выполнение плана культурного строительства и в первую голову проведение всеобщего обязательного первоначального обучения и всеобщей ликвидации неграмотности, а также работу по подготовке кадров.

Указать всем парторганизациям, каждому члену партии на необходимость максимального охвата культурной работой строителей социалистического сектора с/х с тем, чтобы дети колхозников были поголовно охвачены дошкольными учреждениями первоначальной и повышенной сетью школы, а сами колхозники системой образования для взрослых.

/ Из газ. " Брянский рабочий"/.

Мобилизовать по области значительное число партийцев и комсомольцев для посылки на работу в культурные учреждения и завербовать рабочую молодежь, особенно из нацменьшеств для посылки в подтехникумы и педВУЗ"ы, создав для них соответствующие материальные условия.

Обеспечить открытие с осени текущего года агропедагогического института в Новозыбкове, расширение калинцовского текстильного техникума и существующих в области техникумов, путем открытия дополнительных отделений при них, открытие новых сельско-хозяйственных техникумов, предусмотрев организацию специального техникума в льноводном районе.

/ Из газ. " Труд "-Калинц. Окрконференция/

В целях повышения специальных и марксистско-ленинских знаний у наличного кадра педагогов и специалистов, работающих в учебных заведениях, необходимо приступить к более форсированной и решительной их переподготовке/ через специальную сеть курсов, конференций, систему заочного обучения, научные командировки, специальную производственную практику и др. Рабочая молодежь слабо втянута в педагогические уч/заведения, что не дает возможности заменить реакционную часть педагогов и специалистов пролетарскими кадрами. Необходимо мобилизовать партийцев, комсомольцев и завербовать рабочую молодежь для посылки их в Пед. Техникумы и Пед. ВУЗ"ы.

/ из газ. " Рабочий путь"/.

Надо немедленно приступить к организации курсов кино- механиков в Калинцах, а также принять материальное участие в организации аналогичных курсов в Смоленск.

/ Из газ. " Труд " - Кис. И./

7. Кадры промышленных рабочих.

Очередной задачей является создание постоянных кадров рабочих, а через это- устранение наблюдающейся сейчас текучести рабочей силы.

/ из газ."Труд" - техст. директ. ВСНХ/

Органам Наркомтруда разработать мероприятия для планового и бесперебойного снабжения строительства рабочей силы, учтя имевшее место в этом сезоне ненормальности, особенно закреплением сезонников за строющими организациями, расширить сеть вербовочных бюро и корреспондентских пунктов. Добиваться очередности использования рабочей силы на стройке по квалификации, в зависимости очередности процессов строительства.

/ Из газ. " Рабочий путь"/.

Для создания постоянных строительных кадров открыть еще в этом году Областной Строит. ВТУЗ и Техникум, расширить сеть стройУЧА, ФЗУ, Синдикатной промышленности, курсов десятников и бригадиров. Увеличить охват рабочих курсами ЦИТ"а.

/ Из газ. " Раб. путь"-Обкадан, Облотдел Строительств /.

Реконструкция промышленности немыслима без массового технического похода, без продвижения технической книги в среду рабочих. Необходимо всех рабочих до 30 лет охватить массовым профтехническим образованием, кружки, ВРШ, веч.Университет, Техникумы, Рабфаки и др. Обязать все ВУЗ"ы в соответствующие техникумы с осени т/года развернуть всевозможные формы профтехнического, массового рабочего образования, проводя эту работу вместе с хозяйственными и профессиональными организациями. Этими формами подготовки в первую очередь охватить ударников и лучших - производственников.

Занятия рабочих в одной из перечисленных форм учебы, считать общественной нагрузкой.

/ из газ. "Рабоч. путь" -Калин.окркнф./

Рабочих с производства до 30 летн. возраста поголовно охватить системой общего и политехнического образования и чтобы из них 500 чел. к весне 31 года были подготовлены в ВУЗ"ы.

/ Из газ. " Брянский рабочий/"

Дополнительно ко всему этому идет рабочая школа/ ВРШ, "профтехкурсы, раб. университет/ что повышает теоретическую и производственную квалификацию взрослого рабочего. Сроки обучения в этих формах и программы определяется в зависимости от квалификации, уровня знаний, возраста и т.д.

/ Из газ. " Большевистский молодняк"/.

II. СЕЛЬСКОЕ ХОЗЯЙСТВО.

1. УКРЕПЛЕНИЕ И СТРОИТЕЛЬСТВО КОЛХОЗОВ.

Особенности направления хозяйства области и отдельных районов требуют большего уточнения и направления отдельных хозяйственных единиц. Поэтому, наряду со специализацией совхозов, отвечающей основным требованиям направления хозяйства области и отдельных районов необходимо заняться углубленной работой по специализации колхозов отдельных районов.

/ Из газеты "Раб. Путь" - Ярцевская окрконференция/.

Повернуть лицом к руководству колхозным строительством партийно-советские и колхозно-кооперативные организации, в особенности, к руководству внутренней жизнью колхоза, ставя задачей правильную организацию средств производства, труда и быта. Не допускать проедание гос. средств, строя работу колхоза на началах твердого хозяйственного расчета, производя оплату труда после учета результатов хоз/года, допустив возможность выдачи авансов колхозников в счет зарплаты лишь из собственных оборотных средств колхоза.

/Из газ. "Ржевская Правда" - ОСИПОВ/.

В плановом порядке снабжать Колхозы материалами для ремонта с/Х инвентаря, обеспечить большую посылку рабочих бригад в деревню для практической помощи социалистической переделке с/х.

/Из газ. "Ржевская Правда" - слецкие колхозники/.

Закреплять присылаемых общественных работников в Колхозах на более продолжительный срок.

/Из газ. "Соц. Дер. - собр. коммуны "Серп и Молот"/.

Надо установить размеры коллективных хозяйств или их отделений с льноводно-животноводческим направлением и закрепить за ними земельные площади.

Надо урегулировать агро-техническое обслуживание колхозов установить для каждого агронома определенное число колхозных единиц с определенной земельной территорией. До сих пор агрономы при наличии множества работ фактически колхозы почти не обслуживали.

/ Колхоз "Вперед к Социализму"/.

Необходимо наладить снабжение колхозов строительными материалами: цемент, гвоздь, кирпич и и т.д. и обеспечить колхозы техническим обслуживанием при постройках.

/Митинг Колхоза "Х-я Год. Октября"/.

Форсирование темпов работ по организации колхозкомбинатов "Барковско-Свитский мох", имеющий большую будущность не только для Бельского района, округа и области, но и всего Советского Союза, как энергетической базы.

/Из газ. "Ржевская Правда" - предл. Бельской бедноты/.

а/ Организация труда.

Существующие сейчас колхозы нуждаются в повседневной агрономической помощи и главное в помощи по организации труда. До сих пор эта помощь носит случайный и поверхностный характер. Нередко провести закрепление за колхозами их идущих в районе агрономов и общественных работников.

/Из газ. "Соц.дер."-колхозник/.

В окружающих нас колхозах, мы видим, что там неправильно организован труд и его опыта, нет отдельщины, а она должна быть в каждом колхозе. Отдельщина повысит производительность труда, а отсюда и улучшится благосостояние колхозов.

/ Древенские единоличники/.

Для правильного осуществления методов сдельной работы в колхозах, необходимо уточнить существующие нормы выработки применительно к местным условиям и систем хозяйств в каждом отдельном колхозе, беря в основу пятиразрядную тарифную сетку, подвергая их обсуждению на широких производственных совещаниях, кладя в основу максимальное поднятие товарности хозяйств. Для постоянной систематической работы в области нормирования, тарификации и организации труда, создать в крупных колхозах бюро труда, под руководством одного из членов правления.

Для изучения и обобщения передовой организации труда в колхозах и перенесения ее в целях применения в других колхозах, считаем необходимым создать при райколхозсекциях институт инструкторов специалистов по организации труда.

Для научного и быстрого учета работы на полях, необходимо разбить их на кварталы и клетки с простейшим обозначением их в натуре. Более лучшим техническим оформлением труда считать широкое применение карточно-чековой системы.

Необходимо организация специальных фондов за средств колхозов, а также и усиление безналичных оборотов краткосрочных кредитов. Для поднятия производительности труда в колхозах по примеру предприятий социалистической промышленности, широко развернуть соцсоревнование и ударничество, как внутри самих колхозов, так и между колхозами.

Для научной разработки вопросов организации труда в колхозах, привлечь западные с/х областные опытные станции, при которых считать целесообразным открытие специальных курсов по организации труда.

/Из газ. "Рабочий Путь"-Орловская окр.партконференция/.

б/ Производственный план.

Производственный план в колхозах составляется не везде серьезно и понятно для колхозников и единоличников. Надо производственный план колхоза составить понятно и при участии всех колхозников, а также не плохо будет привлекать на собрания, где обсуждается производственный план и единоличников.

/Из газ. "Соц.деревня"-Древненские единоличники/.

в/ Взаимоотношения с единоличниками.

Для привлечения во взаимоотношений колхозников с единоличниками и вовлечения последних в колхозы, шире развернуть массовую работу с единоличниками. Разбивать зазорные неверные слухи, распускаемые кулаками и подкулачниками в колхозах. Необходимо, чтобы наши колхозники чаще бывали на собрании единолични-

ков и рассказывали бы о тех достижениях и недостатках, которые имеются в колхозах.

/Из газ."Соц.Деревня"-Дреснен.един/.

Принять решительные меры к улучшению взаимоотношений между колхозами и бедняцко-середняцкими массами, не вошедшими еще в колхоз, практикуя систематическую помощь со стороны колхозов бедноте и батрачеству, не вошедшим в колхоз. Развернуть систематическую работу среди колхозников, вынося на ее обсуждение не только вопросы организационного состояния колхоза, преодоления иждивенческих настроений и проч.

/Из газ."Ржевская Правда"-ОСИПОВ/.

Г/ Обеспечение инвентарем.

В Колхозы нужно больше присылать тракторов, упорядочить снабжение запасными частями машин. Коммунары выносят предложение, чтобы Партия приняла все меры к подготовке специалистов сельского хозяйства.

/ Из газ."Соц.Деревня"-КУЛЯНЦЕВ/.

Наладить снабжение колхозов средствами борьбы с вредителями, машинами и пр.

/ Колхоз"Вперед к социализму"/.

Д/ Работа с "25.0004.

Установить на предприятиях, пославших на колхозную работу своих товарищей персональную ответственность за связь и помощь "25.0004. Соответствующим секторам профорганизаций изучить районы, в которых работают их товарищи. 25.000 должны периодически отчитываться о своей работе перед пославшими их рабочими, причем колхозники должны быть подробно осведомлены о мероприятиях фабрично-заводских предприятий по оказанию ими помощи 25.000 и колхозникам.

/Из газ."Рабочий Путь"-Ярцевская окр.партконференция/.

Е/ Организационное оформление колхозов.

Для развертывания темпов коллективизации необходимо на первых порах организовать мелкие артели и товарищества по совместной обработке земли, а не игнорировать их.

Мы считаем, что зачисление в неделимый фонд артели 50% от всего имущества очень много, особенно в наших неокрепших артелях. Мы рекомендуем в неделимый фонд отчислять 25%.

При вступлении в колхоз новых членов-имущество последних очень низко ценится, иногда даже ниже средней рыночной цены, мы не согласны с этим, надо ценить имущество по средней рыночной стоимости.

/Из газ."Соц.Дер."-Дреснен.единол/.

Союзу колхозов немедленно юридически оформить райколхозсекции, а также приступить к оформлению членства в колхозах и привлечь их к фактическому участию в организации правленческого аппарата колхозсекции.

Весь инструкторский персонал союза колхозов использовать по прямому назначению, усилив живое инструктирование, проводимую обследовательскую работу и культурно-бытовое обслуживание колхозов.

/Из газ."Наш Путь"-бригада газеты "Н.П."партячейка и МК Окр.ЗУ/.

Надо точно разработать вопрос организационного и хозяйственного построения колхозов льноводно-животноводческого направления, чтобы на ближайшие годы их окончательно закрепить и направить по линии высокой техники и развития товарности. Это даст возможность установить правильную систему земледелия и точно построить хозяйственные планы на более длительные сроки.

а/ Организация быта колхозников.

Женщины-курсантки предлагают конференциям обсудить вопрос об улучшении быта колхозниц, увеличении сети детучреждений и общественных столовых, обеспечив их снабжением продуктами питания.

/Из газ." Рязанская Правда "/.

2. ЖИВОТНОВОДСТВО.

Для более быстрейшего развития животноводства, необходимо предусмотреть стимулирующее развитие мероприятий: а/ предоставление не льгот по с/х налогу, в части зоосанминимума; б/ наделение племенных и улучшенных производителей на опунктах, в колхозах и бедняцко-середняцких хозяйствах сенокосными угодиями, не менее одного га на голову, а также премирование их за выполнение нагрузки опытной работы; в/ максимальный захват системой животноводческой кооперации племенных и улучшенных производителей для расширения сети опунктов; г/ регулярное и полное снабжение системой молочно-животноводческой кооперации усиленными кормами подконтрактацию скота и продуктов животноводства, а также плем.рассадники и контрольные животноводческие товарищества и племенных и улучшенных производителей на опунктах; д/ обеспечение системы кооперации, планомерного сбыта на рынке продуктов животноводства и проч.

Наконец с вопросами реконструкции сельского хозяйства и животноводства на коллективистической основе и высокой технической базе, тесно и неразрывно связаны вопросы привлечения лучших зоотехнических и ветеринарных сил, так как организация производства и специальная экономика животноводства фундамент всего этого дела и являются решающими для его успехов.

/ Из газ." Труд "-Л.К./.

Кроме увеличения кормовой базы посевом на занятых парах викоовсяных смесей, наши С/Х специалисты должны разработать вопросы о весенней подкормке скота сочными кормами. Посевы долголетних кормовых трав-люцерн и др.-должны занять определенное место в Совхозах, Колхозах и производственных Т-вах животноводов.

Силосование корнев и связанное с ним строительство должно занять одно из первых мест развитии высокопродуктивного животноводства, использование для силосования ботвы, стебля, несъедобных лугевых и болотных трав и пр.отбросов далеко не исчерпывают всех возможностей силосования. Устройство специальных силосных траншей и более-этих необходимых принадлежностей механизированных скотных дворов требует посева специальных культур для приготовления силосов. Такими культурами являются кукуруза и подсолнух. Надо привлечь с/х специалистов области подробно проработать вопрос и дать ему практическое разрешение.

Для скорейшей ликвидации прорывов, понесенных животноводству продительской работой кулачества, по ряду с ускоренным развитием мясочных и животноводческих совхозов и колхозов, фермы, расширением контрактации молодняка, повсеместная организация опытных пунктов надо уделить большое внимание выращиванию скороспелых мясных пород, скота и птицы. В плановом порядке надо выделить ряд Совхозов, Колхозов и производственных кооперативах, где свиноводство, птицеводство и кролиководство были бы поставлены как в ряду важнейших товарных отраслей хозяйства.

/Из газ."Соц.Деревня"-предложения колхозников, бедноты и середняков, собранные бригадой "Соц.Дер.-/.

3. ЛЬНОКОНОПЛЕВОДСТВО.

Успешное выполнение мероприятий по реконструкции льноводного хозяйства и индустриализация его требует неотложной реорганизации существующей колхозно-кооперативной системы, перестройки ее по принципу максимального обслуживания специальных отраслей с/х, микрорайонирования и устранения многозвенности в кооперации.

Все виды кооперативно-колхозного строительства агропроизводственной деятельности их, работа научно-практических учреждений и организаций по под"ему и развитию индустриального льноводства округа должны быть построены на началах соцсоревнования, поощрения отдельным достижениям и на основе вовлечения широкой общественности партийно-советских учреждений и батраков.

/Из газ."Рабочий Путь"-Ржевская окр.партконференция/.

Партконференции должны наметить мероприятия, которые обеспечили бы своевременную уборку, обработку льна и дальнейшее развитие льноводства.

/Из газ.Ржевская Правда"-Рабочий Распол/.

Развить льноводство и животноводство в округе/организация крупных льноводных и животноводческих колхозов.

/Из газ."Ржевская Правда"-конф.группы бедноты/.

Оказать всемерную помощь своевременным окончанием сева в колхозах и бедняцких хозяйствах, организовав бригады пахарей и сеячей. Во всех районах организовать проверку работы льноводсоюзов и низовой сети кооперации, контрактующей лен и поставить работу на местах так, чтобы план контрактации был выполнен полностью.

Нужно приспособить работу изб-читален, красных уголков, библиотек, к основной задаче в нашем округе-льноводстве. Делегаты вносили предложения об организации при каждой избе-читальне кружков льноводов по проработке вопросов культурного ведения льнохозяйства. В библиотеках нужно увеличить выписку популярной литературы для льновода. Во всех красных уголках, избах-читальнях нужно систематически проводить беседы, лекции по льноводству, выставки устраивать периодически обработки льна, создать уголки льноводов. Политпросвету ОКРЕНО нужно наметить исчерпывающие мероприятия обслуживания льноводных районов п/п учреждениями. При избах-читальнях наладить регулярный выпуск стенгазет с освещением работы по льноводству. Организовать в Степуринском районе культурный рассадник заповедника льна.

Проходящая посевная кампания не была в достаточной степени обеспечена удобрением. Нужно этот прорыв ликвидировать к осени. В округе имеются залежи извести "на ветер" выбрасывается зола. Надо разбить настроение по недооценке извести и приняться за ударную работу по разработке, завозу извести.

Проводить систематическую проверку работы льноводной кооперации, вовлекая в это дело легкую кавалерию и беспартийную молодежь.

Кулак, имеющий в местах зажиточной частью около 205 посевной площади льна, несомненно будет всеми мерами тормозить развитие льноводства, поэтому борьба с кулаком должна быть в центре внимания в посевную, заготовительную и уборочную кампании. Нужно кулака сбить, организовать колхозы и на базе сплошной коллективизации проводить политику кулачества ликвидации кулачества как класса.

/Из газ."Ржевская Правда"-молодые льноводы, Ржевского округа/.

В целях более правильного планового развития льноводства не только в текущую пятилетку, окрпартконференция поручает разработать перспективу развития льноводства на срок одного севооборота/восьми полье/, совпадающий со второй пятилеткой.

Успешное выполнение мероприятий по реконструкции льноводного хозяйства и индустриализации его, настоятельно требует организовать существующую колхозно-кооперативную систему, перестроив ее по принципу максимального обслуживания специальных отраслей сельского хозяйства, микро-районирования и устранения

хозяйства,микрорайонирования и устранения многозвенности в кооперации.

Все виды кооперативно-колхозного строительства агропроизводственной деятельности их,работа научно-практических учреждений и организаций по под"ему и развитию индустриального льноводства округа должны быть построены на началах соцсоревнования,поощрения отдельных достижениям и на основе вовлечения широкой общественности партийно-советских учреждений.

/Из газ."Раб.Путь"-Рыбинская окрпартконф./

Партконференция должны наметить мероприятия,которые обеспечили бы своевременную уборку ,обработку льна и дальнейшее развитие льноводства

/Из газ.Раб.Путь Рыбинская Правда" Рабоч.ф.Распол"/.

Развить льноводство и животноводство в округе /организация крупных льноводных и животноводческих колхозов.

/Из газ.Рыбинск.Правда- конференц.группы бюро/.

Оказать всемерную помощь своевременным окончанием сева в колхозах и бедняцких хозяйствах,организовав бригады шахарей и сеячей.Во всех районах организовать проверку работы.Льноводсоюзов и низовой сети кооперации,контрактующей лен и поставить работу на местах так,чтобы план контрактации был выполнен полностью.

Нужно приспособить работу изб-читален,Красных уголков библиотек,к основной задаче в нашем округе-льноводству.Делегаты вносили предложения об организации при каждой с изб-читальни кружков льноводов по проработки вопросов культурного ведения льнохозяйства. В библиотеках нужно увеличить выписку популярной литературы для льноводов.Во всех красных уголках ,избах читальнях нужно систематически проводить беседы,лекции по льноводству,выставки устраивать периодически обработки льна создать уголки льноводов. Политпросвету Окр0НО нужно наметить вечерывающие мероприятия обслуживания льноводных районов п/к учреждениями.При избах-читальнях наладить регулярный выпуск стенгазет с освещением работы по льноводству.Организовать в Стерлитамакском районе культурный рассадник заповедника и льна.

Проходящая посевная кампания не была в достаточной степени обеспечена удобрением.Нужно этот прорыв ликвидировать к осени. В округе имеются запасы извести "на ветер" выбрасывается зола. Надо разбить настроение на недооценке извести и приняться за ударную работу по разработке это запаса извести.

Провести систематическую проверку работы льноводной кооперации,вовлекая в это дело легкую кавалерию и беспартийную молодежь.

Кулак,имеющий место с значительной части около 20% посевной площади льна,несомненно будет всеми мерами тормозить развитие льноводства,поэтому борьба с кулаком должна быть в центре внимания в посевную,заготовительную и уборочную кампании.Нужно кулака сбить, организовать колхозы и на базе сплошной коллективизации провести политику кулачества,как класса.

/Газ.Рыбинская Правда"-молодым льноводам Рыб.округа/.

В целях более правильного планового развития льноводства не только в текущую пятилетку,окрпартконференция поручает разработать перспективу развития льноводства на срок одного севооборота /семилетье/,совпадающий со второй пятилеткой.

Успешное выполнение мероприятий по реконструкции льноводного х-ва и индустриализации его, настоятельно требует организовать существующую колхозно-кооперативную систему,перестроив ее по принципу максимального обслуживания специальных отраслей сельского хозяйства,микро-районирования и устранения многозвенности в кооперации./из газ."Рыбинск.правда"/

Все виды кооперативно-колхозного строительства агропромышленная деятельность их, работа научно-практических учреждений и организаций по под"ему и развитию индустриального льноводства должны протекать на началах социалистического соревнования, поощрения отдельных достижений на основе вовлечения широкой партийно-советской общественности и батрацко-бедняцкой и середняцкой масс деревни.
/из газ. "Рабочий. Правда-Вяземская окрпартконференция/.

Наряду с расширением площади подо-льном по пятилетнему плану до 152 тысяч 500 га, особое внимание обратить на улучшение качества льна, на увеличение товарности и льноводства, на организацию заповедника и рассадника. Темкинский район должен быть превращен в образцовый район по разведению чистосортных семян, организация заповедников и рассадников.

Повести усиленную работу по выявлению свободных земель и мелиорации площадей для организации крупных льноводческих совхозов. С этой работой пока в округе обстоит слишком слабо. Создание колхозов льноводческим направлением должно получить широкое применение в районах.

Помимо специализации существующих колхозов, как минимум к концу пятилетки запроектировать создание трех льноводных совхозов на площади 15 тысяч га.

Повышение урожайности должно быть достигнуто путем организации рассадника чистосортного семеноводства культуры льна.

К концу пятилетки должно быть построено не менее 40 льнообрабатывающих завода, которые должны охватить обработкой заводским путем 50% валового сбора льнопродукции.

В целях подведения механизации под льноводство должно быть завезено в округ к концу пятилетки 2170 тракторов и обеспечена механизация процессов уборки уборочными машинами не менее 40% льносеяных. Вяземский округ требует завоза 2170 льнотеребилок.

В целях расширения посевной площади подо льном вынести на обсуждение Обкомпартконференции: полностью освободить от обложения посевы льна в обобществленном секторе для единоличных бедняцко-середняцких хозяйств, имеющих от 10 до 15% площади подо льном, установить скидку со всей суммы с/х налога в размере 5% для тех хозяйств, которые имеют 15-20%-10% и для хозяйств засевающих свыше 20% площади льна скидка по с/х налогу должна быть предоставлена в размере 15%.
/из газеты "Большев. Путь"/.

В данное время площадь травосеяния еще не соответствует той необходимой норме, при которой мог бы, как правило, засеваться многопольным севооборотом, исключительно по клеверищу. Поэтому на продолжении некоторого периода льн в значительной мере должен будет сеяться на новых землях, в образуемых за счет расширения залежей, суходольных лугов и осушенных болот. К концу пятилетки мы имеем возможность довести площадь льна до 832 тысяч га.

К концу пятилетки урожайность должна быть увеличена на 92% по волокну на 48% по льносемени. Необходимо провести ряд мероприятий обеспечивающих выполнение этого.

Все имеющиеся на лицо предпосылки дают возможность к концу пятилетки достигнуть сплошной коллективизации мелких распыленных крестьянских хозяйств округа. Это диктует необходимость к созданию крупных специализированных социалистических хозяйств, уплотненного и рационального построения льноводства с повышенным уровнем урожайности и товарности льна на базе механизации высокой техники.
/ Газ. Раб. Путь/.

Обратить внимание конференции о"езда, на то отсутствие на обделочных заводах задерживает развитие льноводства в частности по Ельнинскому району, Ярцевского округа.
/из газеты "Соц.деревня". Собрание колхозников Ельнинского района, колхозн. X год. октября/.

Кроме разрешения вопроса о развернутом в строительстве по первичной обработке льна, закрепить присылаемых общественных работников в колхозах на более продолжительный срок, своевременно снабжать колхозы сложными машинами и стройматериалами /известь, цемент, гвозди/.

/Из газ." Соц.Деревня,-собрание Ушатовской коммуны/.

Гнезда по отбору лучших селикционных и местных сортов льна, необходимо заложить в каждом льноводном районе с таким расчетом, чтобы район был обеспечен своими семенами. Такой же метод массового выращивания семян надо провести и в отношении конопли в коноплеводных районах. Теперь же начать подготовку к закладке гнезд в Брянском, Карачевском, Севском, Трубчевском и других коноплеводных районах.

Обязать нашу маслобойную промышленность установить на заводах тщательный отбор высокосортных семян и конопли, оставляя их до засева полей.-

Сельскохозяйственные специалисты области должны в ближайшие сроки выработать специальные его севообороты конопли.

Необходимо при массовой ликвидации агронеграмотности широко внедрить в массы основные знания по посеву и уборке льна и конопли, обработки и сортированию льно-волокна-пеньки.

Тракторы отработавшие своей срок на полях и годные еще для работы на месте /в стационарном обслуживании/ должны быть использованы для механической обработки льна и конопли. Наряду с созданием показательного льноводного совхоза, организовать такой же коноплеводческий, кроме того наметить ряд колхозов льноводческого и коноплеводческого колхоза, который сосредоточить агрономическую и опытную работу с таким расчетом /чтобы эти колхозы явились центрами накопления специального опыта опорными колхозами.

/Из газ." Соц.Деревня - выездные бригады/.-

Вяземская окрпартконференция предлагает:

Механизацию льноводных х-в путем охвата до 75% валовой продукции льна индустриализации установками с полным циклом всех процессов обработки льна /к концу пятилетки/, решительно приступив уже с нынешнего года к механизации совхозных и колхозных хозяйств, путем снабжения их специальными орудиями и машинами, а также путем организации мочильно-мяльно-трепальных установок, как дающего возможность /до полного охвата крупными заводами/ освобождения льноводов от кустарной обработки льна.

Для практического осуществления добиться окончания в этом году начатого постройкой Погорельского льнообрабатывающего завода и проведения дооборудования с установлением тепловой мочки, Сычевского завода.

На индустриализацию льноводного хозяйства должно быть вложено средств к концу пятилетки до 28830000 рублей для чего конференция считает необходимым максимум мобилизации средств самого населения, мобилизации вокруг этого вопроса батрацко-бедняцких, и середняцких и колхозных масс, привлекая партийные и все общественные силы и организации, проводя сбор средств через систему сельско-хозяйственной кооперации.

В целях механизации льноводства и освоения больших площадей трудоемкой культурной льна, необходимо завезти в округа в период текущей пятилетки 2.217 тракторов и максимальное количество машин для очесывания головок теребильных машин и по очистке зерна. В соответствии с этим необходимо форсировать строительство промышленных предприятий вырабатывающих льно-обделочные машины и приспособить для этого Ржевский завод с/х машин и Брянский машиностр. завод.

49

В целях выполнения баланса минеральных удобрений округа обеспечивающего запроектированные масштабы роста посевных площадей и урожая-необходимо завезти в Ржевский округ к концу пятилетки на 12.000.000 рублей минеральных удобрений под лен.

Масштаб льноводческой работы и темп ее должны соответствовать полному систематическому обеспечению округа к концу текущей пятилетки. В этих целях партконференция предлагает:

а/ закончить обследование Степуринского района для выявления в нем базы улучшения льноводства и приняв все необходимые меры для закрепления /как как семенного рассадника.

б/ организовать семенные фонды из улучшенных семян льна опытного поля фабрики Ралф и Степуринского рассадника, развернув на его основе сортовое семеноводство путем создания сплошных массивов улучшенных льнов в колхозах, совхозах, первичных производственных об"единениях и земельных обществах.

в/ Одновременно форсировать работы в области селекции и дальнейшего улу"шения льносемени. Организовывать под руководством и наблюдением опытных учреждений массовый отбор льна.

г/ в дальнейшем Ржевский округ должен послужить первоисточником для снабжения улучшенными семенами льна остальных районов.

д Для обеспечения клеверного фонда под посев льна и проведения клеверных площадей в соответствии с посевами льна, наряду с выращиванием территории-округа- клеверных семян в Ржевском округе-должно быть ежегодно ввозимо его на территорию округа до 4.000 центнеров.

/Из газ. "Ржевская Правда"-Вяземская окрпартконференц./.

Не допускать в дальнейшем бесцельных перебросок семян из одного района в другой

Лен сдавать фабрике РАЛФ соломкой, для чего пустить по Волге баржу большинство селений Елецкого района расположены вблизи Волги.

/Из газ" Ржевская Правда"- Елецкие колхозники/.

Необходимо повысить на лен и пеньку цену, так как вследствие поднятия цен на другие культуры лен и пенька стали нерентабельны для крестьянского хозяйства.

Повести решительную борьбу против занятия коноплянников другими культурами и поставить вопрос об использовании полевой площади под коноплю.

/Из газеты" Труд"/.

Льноводно-животноводческое направление округа уже сейчас выдвигает необходимость создания соответствующих кадров и обрабатывающих предприятий. Сейчас же надо приступить к строительству по технической обработке льна и созданию кадров.

/ Газ.Колхозная Правда"/

Кроме создания сети льноводных кружков при поселковой сети, необходимо организовать при них общественные запашки, ведя на этих участках уплотненные севообороты под руководством агроспециалистов.

Увеличить отпуск средств на опытно- показательное дело со льном. Организовать при Райльноводсоюзах агрокабинеты и при возможности метеорологические установки, обеспечить Райльноводсоюзы квалифицированными работниками. Сократить число заседаний и совещаний дав более живое руководство.

/Из газеты " Ржевская Правда"-агроном Путято/.

50

4. Работа с беднотой и батрачеством.

Случайная кампанийская работа с беднотой должна смениться систематической работой и должным руководством. Каждый член группы бедноты должен нести конкретную нагрузку, кроме работы в выборном органе. Каждый член группы бедноты должен быть прикреплен к определенной производственной единице в колхозе, а в селе - к определенному рай ону села.

В колхозах группы бедноты должны переключить свою деятельность на организационно-хозяйственное закрепление колхоза. Группы бедноты в колхозах не должны защищать свои узко групповые интересы, а работать в пользу всего колхоза. Нужно бороться против уравнительной и потребительской тенденции отсталых бедняков, нужно также преодолевать колебания отдельных середняков. Вся работа должна направляться на под"ем хозяйственного и культурного уровня колхоза. В общем руководящая роль батрачества и бедноты в колхозе должна выражаться в заботе и благополучии всего колхоза.

Понятное дело, что колхозники середняки должны всемерно прилекаться к делу управления колхозов. Нужно бороться против всяких попыток оттирания середняка.

Необходимо сейчас же поставить вопрос перед С/советами и РИК"ами о немедленном выполнении распоряжения Окр. Исполкома об оказании помощи Союзу СХЛР в проведении труддоговорной кампании. К XVI-му Парт С"езду все батраки и пастухи должны быть охвачены труддоговорами.

/Из газеты "Труд" - М.Ф./.

Необходимо срочно организовать группы бедноты, где их нет, проверив социальный состав существующих. Провести районные конференции по всему округу, предварительно дав на места точные и ясные указания об организации групп.

Потребовать от всех организаций полного и правильного использования в кратчайший срок фондов кооперирования и коллективизации бедноты.

Наблюсти за полным и рациональным использованием всех кредитов на оказание помощи бедноте. Комплектовать все сельхозкурсы главным образом, за счет батрачества и бедноты, взяв более решительный курс на выдвижение их на руководящую работу с соответствующей теоретической и практической подготовкой.

Должен быть заведен необходимый учет всей работы с батрачеством и беднотой, как в районах, так и в окружных организациях.

/Из газеты "Наш Путь" - обсл. бригада "Н.П" партячейка и МК Окр.ЗУ/.

Партия и советская власть в деревне опирается на батрачество и бедноту. Культурное воспитание их в нашем округе далеко недостаточное. Партконференция должна найти пути лучшего и быстрейшего воспитания батрацко-бедняцких масс для выработки из них активных строителей советского государства.

/Из газеты "Ржевская Правда" - курсанты выдвиженцы/.

Великолуцкая окр. партконференция признаев необходимым провести ударный месяц смотра, который должен создать решительный перелом и послужить толчком для дальней шей планомерной [illegible] среди батрачества и бедноты. В течение месячника [illegible]

а) массовую проверку директив ЦК и Обкома по работе среди батрачества и бедноты.

б) Полностью организовать при колхозах, советах, кооперативных и общественных орг-циях группы бедноты;

в) На основе развития соцсоревнования провести смотр на лучшую постановку работы в группе. Выделить для этого премиальный фонд;

Г) мобилизовать не менее 30 окружных работников для посылки в районы. Провести мобилизацию работников районов для посылки в Колхозы и деревни;

д) организовать рабочие бригады для участия в проведении месячника;

е) проверять выполнение решений групп;

ж) провести окружные курсы руководителей групп бедноты, выделить лучших товарищей для руководства группами, организовать постоянный инструктаж на местах;

з) провести собрания и райконференции батрачества и бедноты до 1 августа. До 5 августа провести окружную конференцию;

и) проверить инструкторский состав по линии советской, кооперативной и др. организаций. Организовать краткосрочные окружные курсы инструкторов по работе среди бедноты;

а) выделить специального инструктора по работе среди бедноты при Агит-массовом отдела ОК. Организовать добровольный инструктаж при ОК и РК ВКП/б/ и ВЛКСМ;

л) провести районные слеты руководителей групп.

Считать необходимым добиться систематического проведения собраний батрачек и беднячек. В системе делсобраний особо выделить работу батрацко-бедняцкой части, созывая для этого периодические совещания делегаток батрачек беднячек. Провести районные конференции батрачек и беднячек выборных органов.

Необходимо особое внимание уделить работе среди батрачества, бедноты и нацменьшинств.

Подчеркивая особую важную роль в условиях нашей области союза с/х рабочих, считать необходимым: а) обеспечить подбор лучших работников для района, провести полный учет батрачества; б) провести при участии батраков массовую проверку результатов труддоговорной кампании; в) возбудить вопрос о нецелесообразности реорганизации Окр. Отдела союза с/х рабочих и необходимости сохранения Окр. Правления Союза.

В печати раз в 5-ти дневку давать специальную страницу по вопросу работы батрацко-бедняцких групп. Провести месячник вовлечения рабселькоров из батраков и бедняков. Обеспечить влияние батрачества и бедноты в Редколлегиях и участие в низовой печати.

В отношении хозяйственной помощи необходимо проверить выполнение директив и обеспечить выполнение фондов кооперирования бедноты. К уборочной и осенней с/х кампании организовать помощь бедняцким хозяйствам /супряги, договор и т.д./.

Проверить условия работы батраков и бедняков, выдвинутых по специальному решению Обкома при создании области. Вновь выдвинутых в течении 3-х месяцев батраков и бедняков на райработы 15%, на окрработу-10%, на облработы-5%/к руководящему составу аппарата/. В перевыборную кампанию обеспечить в составе Советов 60% батраков и бедняков-из них женщин 26%. Организовать курсы для выдвиженцев и прикреплять намеченных к выдвижению к соответствующим организациям и учреждениям.

Среди 25.000 необходимо провести специальную работу с тем, чтобы каждый из них был подготовленным руководителем батрацко-бедняцкой группы. Работу шефствующих над деревней ор-ций, в первую очередь расценивать по состоянию деятельности батрацко-бедняцких групп в подшефных селениях. Особое внимание должно быть обращено на работу среди батрачества и бедноты и массовые выезды в деревню.

В течение 30/31 уч/года ликвидировать неграмотность среди батраков. Организовать для батраков и бедняков курсы по подготовке в ВУЗ"ы. При домах Крестьянина организовать постоянную консультацию по вопросам работы среди батрачества и бедноты. Усилить выпуск руководящей и художественной литературы по вопросам работы и роли батрачества и бедноты в социалистическом строительстве. Разработать мероприятия по улучшению культурно-бытового обслуживания батрачества. Организовать специальные партгруппы для проведения в помощь сельпартячейке по вовлечению батраков [illegible] бедняков колхозников в партию.

/Из газеты "Ржевская Правда"-Великолуцкая окр. партконференция/.

Выдвиженцы кооператоры предлагают обсудить вопрос об увеличении снабжения промтоварами батрачества и бедноты. На селе мануфактура, кожтовары выдаются в большинстве случаев по заготовкам, а беднота и батрачество выпускаются из виду.

/Из газеты " Ржевская Правда"/.

52

5. Травосеяние.

Специализация с/х в льноводно-коноплеводческом направлении тесно увязывается со второй важнейшей специальностью-высоко товарным животноводчеством, база животноводства-кормовой клин-должен стать лучшим предшественником для посева технических культур. Этим предшественником является клевер. Завоз клеверных семян в нашу область уже теперь сильно отстает от спроса на них. Это отставание при быстром развертывании коллективизации и специализации с/х может быть сглажено и ликвидировано закладкой Совхозов, Колхозов и кооперативных Т-вах семенников средне-русского Пермского, шведского и др. лучших зимо-стойких клеверов. Одновременно повести углубленную работу по выращиванию лучших сортов корнеплодных семян.

/Из газеты "Соц. Деревня"-предложения, собранные выезд. бригад./.

6. Совхозы и работа в них.

Провести дальнейшее расширение земельных угодий комбинатов за счет пустующих и непригодных земель, а также частичной передвижке хуторов.

Оказать больше содействия по усилению культурно-просветительной работы и улучшению быта совхозских рабочих.

/Из газеты "Ржевская Правда"-Сычевский Комбинат/.

Запроектировать к концу пятилетки 3 специализированных льноводных совхоза на площади 15 тысяч га.

/Из газеты "Рабочий Путь" и "Больш: Путь"/.

Совхозы Рославльского округа являются, главным образом, животноводческим.

По своей экономической мощности они еще очень слабы, не механизированы, недостаточно снабжаются стройматериалами, кредитами и машинами.

По всем этим причинам совхозы еще не являются примером для окружающего населения и не являются рычагом воздействия на крестьянские хозяйства.

Мы предлагаем поэтому больше уделять внимания животноводческим совхозам, форсировать их строительство, увеличив в должной мере отпуск кредитов и машин.

/Из газеты " Колхозная Правда"/.

7. Огородничество.

Необходимо в ближайшее время разрешить вопрос организации перерабатывающих пунктов селения, квашения, сушки, консервирования и пр. садо-огородной продукции. Необходимо расширить плодово-ягодные питомники, произвести закладку огородных семенных участков по колхозному сектору для обеспечения огородов семенами местного производства.

Организовать плодопитомник для улучшения садоводства и огородничества.

/Из газеты " Труд "-Т. НОВИКОВ/.

8. Контрактация.

Контрактационные договора должны быть упрощены немедленным выполнением обязательств, как льноводами, так и контрактующими ор-циями. Ранними сроками сдачи льнопродукции не дергать льновода, а предусмотреть сдачу законтрактованной продукции в 2 срока/1 июня и 1 ноября/. Для подготовки кадра льноводов придать специальный уклон школам колхозной молодежи и организовать в Вязьме индустриальный Техникум. /Из газеты " Большев. Путь"/.

Успешное выполнение контрактации посевов задерживается нарушением своих прошлогодних обязательств рядом контрактующих ор-ций. [illegible] должны обеспечить точное выполнение обязательств по отношению к контрактантам./ Из газеты "Ржевская Правда"/.

III. ПРОМЫШЛЕННОСТЬ.

1. СТРОИТЕЛЬСТВО.

Темп развертывания строительства по области абсолютно недостаточный. Задача снижения стоимости строительства и безусловное выполнение намеченной программы требует решительного сдвига в отношении тем на работ.

Затруднения со строительными материалами должны быть в значительной степени смягчены применением местных стройматериалов и строжайшей экономии материалов на стройке.

Газета "Рабочий Путь".

Путем решительного перехода от хозяйственных способов выполнения их к подрядным добиться лучшей организации строительных работ, для чего широко развить сеть строительных и проектных контор в области. Установить ход стройки на протяжении всего года, перевести строительства на двух и трехсменную работу, ввести механизацию, стандартизацию, непрерывку и широкое применение методов соцсоревнования и ударничества. Максимально развить геолого-разведывательные работы по выявлению и изучению сырьевых ресурсов стройматериалов, форсировать строительство предприятий по производству новых материалов/трепальный, селикатный кирпич, шавалин, великат-органики и др. с рассчетом обеспечить не только потребность строительства нашей области, но и других областей. Одновременно необходимо производить заготовку местных материалов/камень, гравий, бут, песок/ не только в осенне-летнее время, но и зимой, используя санный путь, что значительно удешевит стоимость транспорта стройматериалов.

Открыть в области филиал института сооружений и организовать при нем областную выставку пологов в строительстве/материалов, деталей и т.п./.

Покончить с хищническим отношением к строительным материалам, проявляя максимальную бережливость в хранении их и экономии в использовании на стройке, заменяя дефицитные материалы менее дефицитными местного происхождения, а также решительно бороться с преувеличением заявок и затовариванием стройматериалов на отдельных постройках. Создать бригады по борьбе с потерями на строительстве.

Широко применить новые методы стройки, механизмы в процессе строительных работ, транспортировка материалов, обработка и приготовлении их. Ввести в практику строительства применение готовых частей, зданий, деталей сборных домов, облегченного типа и готовых металлических и бетонных или конструкций. Приступить к постройке предприятий строительных деталей, стандартных частей зданий, а также приспособить на существующих заводах производство простейших механизмов для стройки.

Перейти на широкое применение типовых проектов в капитальном строительстве для отдельных отраслей хозяйства, обсуждая их предварительно на широких технических совещаниях с участием рабочих.

Создать массовый контроль над подготовкой и проведением строительства, привлекая к этой работе и техперсонал. Прикрепить к каждой крупной стройке хозяйственной, строящей и строительной организации шефские ударные бригады. Ввести учет и использование опыта в строительном деле, концентрируя его в Институте сооружений.

Приспособить местный транспорт к полному и бесперебойному обслуживанию капитального строительства, усиливая переход на автотранспорт, расширяя существующие транспортные гужеобозы и создавая артели по линии кустарно-промысловой кооперации

Заострить вопрос о качестве продукции строительных материалов. Мы, говорят сезонники, не можем поднять свою производительность и улучшить качество работы из-за плохого стройматериала. Кроме того, надо внести большую плановость в снабжении

54

строительным материалом, а то сейчас у нас на ст./Ржев 11/ кирпич, закупленный весной в гор.Орле, перевозят в Оршу, так как здесь он не нужен. От этого получается значительный бой кирпича. Необходимо также наладить своевременный отпуск кредитов на строительство.

/Газета "Ржевская Правда", - группа строителей ст.Ржев 11-й/.

Облпартконференция должна ускорить постройку Кожановской Электростанции, которая подведет энергетическую базу под индустриализацию Клинцовского округа.

/ Из газеты " Труд "/.

Увеличить строительство текстильной промышленности в частности постройку второй прядильно-ткацкой фабрики.

Для использования значительного остатка продукции выпускаемой льночесальной фабрики/20.000 тонн чесального льна/ является необходимым превращением Вяземского округа в центр текстильной промышленности области, так как он имеет хорошие транспортные пути сообщения с другими округами и находится в центре их.

/ Из газеты "Большевистский Путь" /

Партийная Конференция должна высказаться за увеличение строительства льнозаводов, т.к. запроэктированные 22 льнозавода с общей пропускной способностью 88 тысяч льносоломки обеспечивает переработку заводским способом только 30% товарной продукции. К концу пятилетки заводской обработкой должно быть охвачено не менее 50%, построено 35 льнозаводов.

Имея огромную сырьевую базу для развития текстильной промышленности в округе, учитывая низкосортность льна и совершенно излишнюю трату средств на транспортировку костры / в 29 г. затрачено на провоз костры, вывозимой вместе с волокном 102.900 рублей и благоприятные экономические условия$ мощный ж.д. узел/ топливный вопрос, энергетическая база, водоснабжение, контингент рабочей силы/ поставить вопрос перед Облпартконференцией о начале строительства брезентовой ф-ки в нынешнем хозяйственном году.

/ Из газеты "Большевистский Путь"/

В г.Рославле начато давно строительство нового стекольного завода. Возведены корпуса, затрачено много средств. Сейчас строительство приостановлено.

Необходимость для постройки стеклозавода и условия для нормальной работы есть. Выдвигается настоятельное требование перед Запстеклотрестом и Обкомом об окончании начатого строительства, чтобы недопустить развала.

Принимая во внимание, что Рославльский округ является, пожалуй самым отсталым округом, с плохими жилищными условиями и то, что в округе незначительное рабочее ядро, что весьма затрудняет пролетарское воздействие на крестьянскую часть населения, выдвигается неотлагательные вопросы о развертывании в рабочих поселках особенно на ж.д. узле, жилищного строительства, социально-культурных учреждений /клубов, детдомов, столовых, бань, повышенных школ, медпунктов и т.д./.

/ Из газеты "Колхозная Правда"/.

55

2. ВЫПОЛНЕНИЕ ПРОМФИНПЛАНА.

Надо добиться, чтобы каждый цех, ударная бригада и рабочий знали свой промфинплан.

/ Из газ. "Ржевская Правда"-р-ца Туркшелка/.

Перестроить работу инженерно-технических работников, чтобы они большую часть времени могли отдавать непосредственно работе в производстве и руководству цехами.

/ Из газ. "Ржевская Правда"-железнодорожник/.

Создать специальные ВКК для изучения практики перевода цехов на хозрасчет, причин невыполнения цеховых бюджетов, как отдельные цеха снижают себестоимость и проверки, как осуществляется соответствующая инструкция ЦКК и РКИ о переводе цехов на хозрасчет, опубликованная в мае месяце.

Доведение промфинплана до бригад осуществить не только в части количественных показателей, но и качественных/норм брака, норм расходования топлива, процента выхода металла и полуфабриката и т.д./.

Изучить причины затоваривания и больших запасов в цехах.

Комиссия по борьбе с потерями при Облплане приступить немедленно к развертыванию своей работы, обратив внимание на изучение причин потерь и организацию борьбы с ними в наиболее отстающих по себестоимости отраслях промышленности.

Правлениям спичечного и стекольного трестов и соответствующим предприятиям провести в июне двухнедельник борьбы с потерями.

Обл.СНХ и Облплану изучить практику проведения кампании по борьбе с потерями на Ярцевской ф-ке, Осташковском заводе и других наиболее крупных предприятий области.

Провести в июне и июле при участии "Раб.Пути" специальные конференции по вопросам борьбы с браком и рационализации производства по текстильной, спичечной, соекольной и деревообрабатывающей промышленности.

Во всей работе необходимо соблюдать чистоту, изжить браки, следить, за чтобы меньше было угаров, своевременно смазывать станки, техперсоналу, мастерам и подмастерьям больше руководит работой своих групп. /Группа рабкоров № 2/.

/ Из газеты "Труд"-~~Текстильдирект.~~ ~~ВСНХ~~/.

Мы уверены, что партийная организация Западной области, учитывая большое значение Треста в промышленности Зап.области в дальнейшем будет еще больше уделять внимания его деятельности. Мы, в частности, считаем на следующие ужие места в работе Клинцовского Треста.

Клинцовским Текстильщикам нужно с большей энергией, чем до сих пор, драться за социалистическую трудовую дисциплину. Сейчас на фабриках в этом отношении дело обстоит не вполне благополучно.

Все предприятия Клинцов должны перенять прекрасный опыт фабрики им. "Ленина" в деле рабочего изобретательства и реализации рабочих предложений.

Следующее о чем нужно повести решительную борьбу-это с консерватизмом в работе. На Клинцовских фабриках со стороны технического персонала такой консерватизм проявляется нередко. Его должна сменить смелая техническая мысль.

/ Из газ. "Труд"-текст.директ.ВСНХ/.

3. СЕБЕСТОИМОСТЬ.

Установить четкую систему своевременного учета выполнения качественных показателей работы промышленности, регулярной отчетности предприятий и трестов о выполнении норм снижения себестоимости и опубликование ежемесячных конъюнктурных обзоров о выполнении промышленностью заданий, как по количественным, так и качественным показателям.

Организовать изучение текучести рабочей силы на предприятиях области, влияющее на рост и качество продукции, отсюда и на снижение себестоимости.

Вести плановость в работу по снижению себестоимости. Все Тресты и предприятия должны не позднее 15 июля составить конкретные планы мероприятий, обеспечивающих полное выполнение заданий по снижению себестоимости текущего года. Эти планы обсудить на широких рабочих собраниях, довести до цеха, бригады и станка.

Особое внимание при составлении этих планов обратить на изучение причин и разработку мероприятий, обеспечивающих выполнение всех качественных показателей работ промышленности/норм, технических простоев, брака, использования оборудования и т.д./.

Немедленно разработать план конкретных мероприятий по каждому цеху в отдельности и по заводу в целом для полного снижения себестоимости в размерах, установленных промфинпланом, исходя из того, что во 11-м полугодии надо снизить, чтобы восполнить потери 1-го полугодия, в III-ем квартале-на 15% и в последнем-на 19%.

Стеклотресту организовать тщательное изучение работ дятьковского хрустального з-да, сумевшего за короткое время добиться больших успехов по снижению себестоимости для перенесения его опыта на другие предприятия.

Создать во всех заготовительных цехах/мартеновском, литейном/ ВКК для глубокого изучения причин роста брака на предмет достижения решительного перелома уже в ближайшие месяцы.

Окружная партконференция должна дать директиву всем хозяйственным органам округа, еще не разработавшим планов конкретных мероприятий по снижению себестоимости продукции, вовлечь всех рабочих в эту ответственную кампанию, поднять активность масс, добиться потока предложений рабочих, какими путями снизить себестоимость продукции.

Тем хозяйственным органам, которые уже разработали планы снижения себестоимости продукции, поставить эти планы на обсуждение широких рабочих масс, обсудить их на цеховых и фабричных производственных совещаниях, производственных комиссиях, на совещаниях бригад и коммун, собрать практические предложения рабочих и пополнить этими предложениями планы снижения себестоимости и продукции, т.к. без широкого участия рабочих себестоимость продукции не может быть снижена.

Дать директиву всем партийным, хозяйственным и профессиональным органам округа, что борьба с потерей не является временной кампанией, что она еще не закончена и, что эту кампанию нельзя проводить кабинетно.

Борьба с потерями в производстве должна быть повседневной работой партийных ячеек, хозяйственных и профессиональных организаций. К участию в этой кампании должны быть привлечены широкие массы рабочих.

На тех фабриках, где еще не организованы штабы борьбы с потерями, они должны быть организованы. Штабы борьбы с потерями должны развернуть большую массовую работу с вовлечением широких рабочих масс за рационализацию производства, за борьбу с потерями, за выполнение директивы партии о снижение себестоимости продукции.

/ Из газеты " Труд "/.

4. РАЦИОНАЛИЗАЦИЯ.

Центр тяжести всей практической рационализаторской работы должен быть сосредоточен в цеху. На всех крупных цехах должны быть созданы самостоятельные рационализаторские бюро, работающие по общему плану рационализаторских мероприятий завода, а

44

такие над разработкой и осуществлением плана рационализаторских мероприятий данного цеха, над изучением технологических процессов, над усовершенствованием и выполнением рабочих предложений, по выявлению всех узких мест на предприятии, требующих рационализации и т.д.

При небольшом кадре специалистов-рационализаторов освоения задачи заключаются в том, чтобы привлечь к активной рационализаторской работе самих специалистов, работающих в цехе/инженеров, техников, мастеров/, из которых должны в основном конструироваться бюро рационализации. Со стороны общезаводского отдела рационализации должно быть обеспечено систематическое руководство цеховыми рационализаторскими бюро, инструктаж, разработка мероприятий по повышению их квалификации и т.д.

Вокруг бюро рационализации в цехах должен быть создан широкий добровольческий актив из рабочих-изобретателей, ударников производственного актива, участвующих в производственных совещаниях, который должен быть вовлечен во всю практическую работу по рационализации цеха.

Необходимо всемерно поощрять и развивать организацию специальных ударных рационализаторских бригад в составе рабочих-ударников и специалистов, ставящих своей целью систематическое изучение и улучшение отдельных процессов производства, усовершенствование машин, станков и т.д., обеспечив действенную помощь бригадам в повышении их обще-культурного уровня, их технических знаний, оформлении и усовершенствовании предложений, быстрым представлением и их осуществлении.

Президиум Обкпрофсовета и Обл.СНХ тщательно изучить опыт рационализаторской работы на Кемской писчебумажной фабрике, чтобы перенести его на другие предприятия.

Планы рационализаторских мероприятий должны широко обсуждаться на общезаводских конференциях, собраниях и совещаниях, в цехе, смене, бригаде, аггрегате, установив вместе с этим систематическую отчетность заводоуправления и начальников цехов о выполнении намеченных планов, об использовании возможностей на эти цели. Установить практику организации специальных ВКК для проверки рационализаторской работы предприятия и цеха и выполнения рационализаторских планов.

Необходимо организовать систематический обмен опытом и результатами рационализации, как внутри предприятия, так и вне его, проводить с этой целью специальные совещания рационализаторов, ударных рационализаторских бригад на предприятиях, рационализаторских конференций отдельных отраслей промышленности, поставив широкое освещение работы по рационализации в периодической печати и в специальных изданиях/брошюры/.

Не позднее 15 июня всем предприятиям составить заново конкретные планы рационализаторских мероприятий, которые могут и должны быть проведены в тек/году. Наряду с этим необходимо уже сейчас приступить к широкому обсуждению в массах и к разработке предложений по рационализации производства и составлению на основе этого вполне реальных планов рационализаторских мероприятий на 1930-31 год.

Особое внимание во всей рационализаторской работе обратить на максимальное развертывание и использование рабочего изобретательства и рабочих предложений.

Обкпрофсовету ускорить организацию добровольческого общества изобретателей, на основе постановления ЦСНХ не позднее 15 июня.

Рассмотрение предложений изобретателей и предложений рабочих сосредоточить непосредственно при начальнике цеха, в рационализаторских бюро, на технических совещаниях. Предложения рабочих должны рассматриваться в течении 5 дней со дня их поступления. Предложения, передаваемые в общe-заводской отдел рационализации, должны быть рассмотрены в течение 10 дней со дня их поступления.

Президиум и Правления Трестов тщательно следить за выполнением постановления Совнаркома об ответственности директоров предприятий в судебном порядке за невыполнение рабочих предложений.

58

Провести в жизнь к-це месячник проверки выполнения всех рабочих предложений и организовать показательные суды над виновными, передав дела на наиболее злостных глушителей рабочей инициативы в судебные инстанции.

/ Из газеты "Рижская Правда"/.

Нужно решительно изжить цеховую замкнутость фабрик, поставить на должную высоту обмен опытом рационализации. Оправдавшие себя мероприятия на одной фабрике немедленно переносить на остальные. Это будет способствовать снижению себестоимости продукции и поможет выполнить пятилетку в четыре года.

/ Из газеты "Труд"-ИВАНЧЕНКО/.

Отделы рационализации на предприятиях превратить в оперативные штабы, руководящие делом реконструкции предприятий. Должно быть обеспечено влияние отделов рационализации на всю оперативную деятельность предприятия, активное участие его в составлении контрольных цифр и промфинпланов, поскольку планы рационализаторских мероприятий являются составной частью всего промфинплана.

Разработать конкретные планы рационализаторских мероприятий, которые должны быть проведены уже в тек/году, использовав в максимальной степени ассигнованные на это средства. При составлении планов полностью учесть невыполненные предложения рабочих.

/Из газеты "Труд"/.

Комсомольским ор-циям необходимо создать особые производственные ядра для оживления работы комиссий и совещаний, добиться большего участия молодежи в рационализаторских мероприятиях, создавая группы рационализаторов, поручая им отдельные участки рационализаторской работы.

/ Из газ. "Большевистский Молодняк"/.

Дальнейшее проведение ряда рационализаторских мероприятий в отношении улучшения технологического процесса и лучшей организации производства:

а) введение большей конвейерности, что частично проводится и в настоящее время,

б) изучение вопроса о скоростях чесальных машин в сторону их уменьшения, что даст лучшее сохранение волокна, следовательно лучшее использование сырья. Данный вопрос особенно важен при работе на суррогатированных смесях.

в) для улучшения работы ткацких станков следует применить шихтование основ.

г) замена дорогих и дефицитных химических материалов более дешевыми не равноценными по качеству для правильного ведения теплотехнического процесса.

д) установление кондиционного процента влажности в готовом товаре, что дает значительное снижение стоимости сырья.

В настоящее время при малых запасах товара, переходах аппаратурных цехов, готовый товар выпускается с малым процентом влажности, чем следует и отсюда получается перерасход сырья.

е) Поднятие производительности оборудования, отыскивание оптимальных скоростей и т.д.

ж) Организация, где еще не имеется бригад для борьбы с потерями в производстве.

/ Из газеты-"Труд"-инженер КУЗЬМИН/.

Немедленно пересмотреть планы рационализаторских работ по всему заводу на оставшиеся 4½ месяца тек/года, исходя из имеющихся ассигнований и технических возможностей, установив твердые календарные сроки их выполнения.

Разработать не позднее 15 июня систему организации рационализаторских работ на заводе в целом и в цехах, систему увязки рационализаторской работы между цехами с таким расчетом, чтобы было обеспечено влияние и увязка отдела рационализации со всей оперативной работой и особенно укрепление его в связи с обсуждением контрольных цифр на 1930-31 год.

Заводоуправлению и Завкому окончательно суммировать все нерассмотренные и неиспользованные рабочие предложения прошлогоднего смотра производственных совещаний и самопроверки в период перевыборов Завкома, установить какие из них могут быть выполнены в тек/году и какие должны быть отнесены на будущий год со включением необходимых ассигнований в контрольные цифры.

/ Из газеты " Труд"/.

5. РЕКОНСТРУКЦИЯ ПРОМЫШЛЕННОСТИ.

Абсолютно необходимейшее требование включить Рославльскую промышленность в группу предприятий, подлежащих реконструкции и техническому переоборудованию и особенно стеклозаводы/Первомайский, Краснознаменский и Томский/ и шпагатные фабрики/Рославльскую и Дубровскую/.

Стеклотресты и Текстильтрест должны в этом же годк приступить к реконструкции своих предприятий в Рославльском округе, т.е. невыполнение производственных программ об"ясняется еще и очень отсталой /допотопной/ техникой.

В Рославльском округе имеются большие залежи фосфорита использование фосфорита совершенно незначительное и не отвечающее ни в какой мере потребностям сельского хозяйства. Сейчас требуется приступить к капитальному строительству по добыче и переработке.

Капитальный ремонт и оборудование цеха, как-то: паровых молотов, нефтяных печей и прессов всех видов производить во время отпуска рабочих, оставив для этого часть квалифицированной силы, которой отпуск предоставить по окончании ремонта, чтобы ремонт не пришлось производить в рабочее время.

За летний период оборудовать кузнечную кочегарку, чтобы в зимнее время паровые молоты снабжались бесперебойно достаточным количеством пара.

/ Из газеты "Колхозная Правда"/.

Облпартконференция должна добиться ускорения реконструкции Суражской Бумажной фабрики имени "Ленина", ускорить постройку Клинцовской Электростанции.-

/ Из газеты "Труд"/.

IУ. РАБОТА ПРОФСОЮЗОВ.

Выявить предприятия, в которых не проведено техничес---- ское нормирование на предмет пересмотра существующих в них норм и приведение последних в соответствие с установленными соотношениями роста производительности труда и заработной платы. Организовать широкое освещение опыта проведения технического нормирования на отдельных предприятиях области. Использовать опыт отдельных предприятий по постановке учета использования рабочего дня на предприятиях / фото-карта/.

Изучить в ближайшее же время причины роста текучести рабочей силы на предприятиях области, всемерно поощрять практику социалистического соревнования между цехами, группами, бригадами, специалистами на длительное закрепление их на данном предприятии. Приступить к широкому изучению профвредности и профзаболеваемости, к изучению влияния плохих условий труда на производительность последнего и освещение этих вопросов в печати. Организовать широкий общественный контроль рабочих масс над использованием ассигнований по охране труда и техники безопасности и обсуждение в массах планов мероприятий по охране труда и техники безопасности, при составлении контрольных цифр.

/ Раб. Путь ; Облплан и Обл. СПС/.

I. Культполитработа профсоюзов.

Важнейшим практическим начинанием в деле перестройки культурной работы должен быть единый план работы на предприятиях. Необходимо ликвидировать также клубное членство, как отжившую работу/Малков/. /Из газеты Раб. Путь"/

Предстоящая партийная конференция и XУI с"езд партии должны тщательно обсудить вопрос о выращивании новых кадров и обратить серьезное внимание на политическое воспитание рабочих и работниц производства.
Кружки по политподготовке должны регулярно работать, до сего времени еще этого нет, часто меняются руководители политкружков, срываются регулярные занятия, отчего рабочие перестают ходить в кружки.

/ Из газеты Ижевская Правда-ударница ф-ки Туркшелк Милорадова/.

2. Ударничество и соц соревнование.

Все профсоюзы должны перейти к новым ударным формам работы, создаются ударные бригады.

В тех учреждениях, где еще не закончен смотр соцсоревнования и выполнения промфинпланов, нужно немедленно создать добровольческие бригады для проведения смотра.

/ Из газ. Наш Путь- Зутце-Тенц /.

Есть постановление ВЦСПС разукрупнить производственные совещания по комплектам и бригадам. В большинстве случаев это еще не сделано. Между тем производственное совещание место соора ценных предложений ударников, суммирования всей работы производства. Повышение культурно-политического и технико-производственного уровня ударников-неотложная зада-ча дня.

Очень мало в этом"ртношении сделано.
Вот почему в ударном движении еще имеется много отрицательных сторон. Вот почему в рядах ударников еще имеются лже-ударники. Нужно положить конец громким словам об ударничестве: Взяться за дело, по настоящему руководить, больше помочь.

/ Из газ. "Труд/.

Внедряя на строительстве методы соцсоревнования и уд ударничества партийные и проф.организации должны добиваться не только ударной работы на самой стройке,но и готовить строителей отходников для перенесения ударных методов работы в колхозы.
/ Из газ.Раб.Путь- Облплан,Облотдел Строит./.

Ввести точный учет всех бригад и прикрепить их к определенным станкам ,также уточнить расписание графиков.
/ Из газ.Труд-группа работников/.

Нужны совершенно четкие,ясные указания конференции о постановке учета техники и руководства ударным движением на сегодняшний период.
/ Газ. Большев. Молодняк"/.

Для улучшения работы бригады надо наладить учет работы руководства инженерно-технического персонала и познакомить ребят с планированием производства.
/Газ."Больш. Молодняк/."

Роль молодежи в развертывании ударничества и соцсоревновании у нас со стороны партийной и проф.организаций еще не дооценивается. Отсутствует руководство , администрация не оказывает практической помощи.
/ Из газ." Ржевск.Правда- Поярков /.-

3. Перестройка профработы.

Нужно сделать так,чтобы профорганизация в целом занималась вопросом производства,между тем,коренная перестройка всей профессиональной работы еще идет медленно.
/Из газ" Ржевская Правда"/.

В работе ПС и ПК должна быть введена плановость,систематичность.С целью большего охвата произв.совещаниями рабочих и молодежи,надо практиковать метод групповых совещаний.Усилить связь ПК с цеховыми рационализаторскими бюро,установить общий план работы.Фобкомам и цехкомитетам необходимо периодически созывать совещания председателей ПК для контроля и инструктаж их. Прикрепленных членов ИТС использовать не в качестве простых слушателей на совещании,а поручать им определенную работу по техническому руководству ударничеством.ПК необходимо устраивать совещания с руководителями ударных бригад.
/Из газ". Больш.Молодняк"/.

4. Реальная зарплата.

Конференция должна обсудить вопрос о повышении реальной зарплаты рабочих, мы не раз поднимали вопрос перед ЦРК о том,что он на постные обеды сделал скидки так как на этот счет раньше была договоренность,но Правление ЦРК никаких мер не принимало. От дорогих обедов с плохим качеством страдает бюджет рабочего.
/Из газ".Ржевск.Правда" Предс.фабкома ф-ки Распол/.

5. Бытовое и культурное обслуживание рабочих.

Улучшение культурного и бытового обслуживания рабочих и работниц через расширение и постройку новых культурно-бытовых учреждений требуют Каменские ударники.
/Из газ." Ржевск.Правда"/.

6. Единоначалие.

Единоначалие в цеху не чувствуется.Зачастую директор вмешивается во внутренний распорядок цеха,что отражается на работе мастера.Необходимо изжить эту ненормальность. В целях лучшего выполнения промфинпланов,необходимо ткацкий цех разбить на четыре комплекта.
/из газ." Труд" Группа рабкоров №2 /.-

У. ПАРТРАБОТА.

I. Перестройка партработы.

Если еще раз проверить ход перестройки партработы, то мы должны сделать определенный вывод, что новые формы и методы работы в цехах преломляются очень вяло и их содержание далеко отстает от тех темпов, которые в настоящее время развернуты в производстве. Необходимо к 16-му партс"езду всю партработу перестроить по настоящему в соответствии с требованиями политического, хозяйственного и культурного строительства.

/ Из газ. " Труд "-Сарожников /

В ближайшее время закончить перестройку работы всех отделов и секторов, наладить еще более живую и повседневную связь, помощь и руководство районами.

/ Из газ."Брянский рабоч.-Медведков/.

Широко привлечь к работе отделов и секторов добровольных работников все-штатников и организовать плановое изучение отдельных вопросов проблем партийно- массовой и культурно-политической работы.

Усилить темп и организовать усиленную помощь и руководство по перестройке партработы районных организаций, одновременно провести обобщение опыта перестройки работы уже перестроившихся производственных организаций и организовать широкий обмен им.

/ Из газ."Брянский рабоч.-Медведков/.

2. Работа с партактивом.

Обеспечить за партактивом проходящий курс заочного обучения, согласно решения ЦК и Обкома 3 раза в неделю рабочий день не менее чем 8 часов для работы над самообразованием, давая в нужных случаях сверх обычного дня отдыха еще два дня свободных от работы в м-ц для самообразования и работы над собою. В случае выезда заочников в район, округ, компенсировать эти дни работы дополнительным количеством дней учебы потребных при выезде.

Создать действительные условия для работы партактива решительно борясь с теми парторганизациями, которые под тем или иным предлогом препятствуют систематической учебе партактива. Обязать все парторганизации усилить систематическое руководство и оказывать необходимую помощь заочникам решительно борясь со случаями уклонения от марксистско- ленинской учебы.

/ Из газ. " Т р у д"/.

При окружкомах регулярно созывать совещания секретарей ячеек и руководителей секторов с повесткой дня инструктивного характера.

Смелей и решительней выдвигать секретарей низовых производственных ячеек на деревскую партработу.

В практике нашей работы еще не применялась работа с рабочими, батраками и колхозниками, избранными в состав окружкома, Горкомов и Райкомов - их надо окружать вниманием и вести систематическую работу.

/ Из газ. " Колхозная правда "/.

При культпроне ОК ВКП/б/ организовать и наладить исследовательскую работу, что безусловно даст нам возможность на основе систематической фиксации и углубленного изучения проходимого, сделать лучшие выводы на будущее. Это у нас вполне возможно, благодаря наличию сильных партийно- культурных сил лучшей в Западной области совпартшколы, которая должна стать партийно- культурным центром всего округа.

/ Из газ. -Труд" - Гутник/.

63

Открыть в Рославле Совпартшколу и уже как крайнюю необходимость организовать постоянно действующие окружные курсы для переподготовки партактива. Поставить вопрос о подборе хорошо квалифицированных пропагандистов, создав им необходимые условия для работы.

/ Из газ. "Колхозная правда"/.

3. Партпросвещение.

Система партучебы должна быть построена на следующих принципах метод. занятий - лабораторный, включающий в себя самодеятельность учащихся и наиболее активизирующе действующий на них, при чем тут нельзя ограничиваться проработкой материала только во время занятий, но на ряду с проработкой практиковать доклады, обследования, выезды, экскурсии, организацию бригад, а также давать задания на дом.

Формы учебы для кандидатов/ лен. набора/ и членов партии, уровень развития которых не выше первых - единая партшкола, материалом для проработки должен служить " Пропагандист в помощь леннабору", а также решения 16-го партс"езда

Для партийно- комсомольского актива на летнее время - кружок текущей политики, материал для проработки -решения окружной и областной партконференции и 16-го партс"езда. Заочное обучение и самообразование должно быть больше развернуто.

Для деревни вводится I день в неделю для занятий. Метод, формы и материалы на летнее время - те же.

Кроме того мы предлагаем, что нашей парторганизации нужно теперь же приступить к укомплектованию зимней сети партпроса, придав на места соответствующие формы этой сети.

/Из газ. " Труд " - Гутник/.

Поставив работу по выращиванию кадров пропагандистов за счет рабочих и батраков, путем выдвижения на профработу, успешно идущих в партучебе рабочих, занимающих в повышенных и средних звеньях партпросвещения, организуя для них специальную подготовку.

Отмечая, что курсы- с"езды оказались наиболее успешной формой партучебы на селе, считать необходимым расширить сеть курсов с"ездов и усилить партруководство ими.

Практиковать посылку из города рабочих, пропагандистов для укрепления сети партпроса в деревне.

Увязать партийную работу с элементами общеобразовательного, профессионального и технического образования, усилив связь партучебы с производством, приспособив работу сети партпросвещения к -конкретным условиям производства.

Обеспечить более лучшую повседневную увязку учебных программ всех видов партучебы с очередными задачами строительства.

/ Из газ."Т р у д"./

Поставить как правило, чтобы рядовой коммунист занимался в Политшколе 1 раз в 5 дней и руководящий партактив I раз в 9 дней, причем эти дни не при каких обстоятельствах не должны нарушаться. С другой стороны ни в коем случае нельзя допускать не малейшего разрыва теоретической учебы с практической работой.

/ Из газ. " Колхозная правда"/

Провести в августе м-це с/г. " месячник партучебы" с тем, чтобы в этот срок проводя широкую раз"яснительную кампанию о значении партучебы, добиться полного учета всех групп партактива, нуждающихся в теоретической учебе, распределив весь партактив по отдельным видам заочного обучения.

/ Из газ." Т р у д"/.

4. Руководство комсомолом.

Партруководство комсомолом должно быть укреплено и коренным образом перестроено [illegible]

64

с конкретным ,для чего организовать специальные изучения состояния партруководства -комсомол,провести это в виде смотра перед Областной конференцией ВЛКСМ.Созвать при Обкоме ВКП/б/ специальные совещания партприкрепленных к комсомолу крупнейших ячеек и райкомов с вопросами партруководства.
/Из газ." Больш.Молодняк"/.

Предстоящая партконференция должна со всей серьезностью поставить вопрос о партийном руководстве.Комсомол вправе получить и получит в помощь от парторганизации.
/ Из газ." Труд"/.

Надо повести решительную борьбу с недооценкой важности пионер-движения в самом комсомоле и передачей отряда в повседневное ведение одного из комитетов.Предстоящая партийная конференция должна сказать свое слово по вопросу об отношении местных организаций ВКП /б/ к вопросам пионер-движения.
/Из газ". Больш.Молодняк"/.

5. Печать.

В областной и окружной печати отвести постоянное место для освещения вопросов сельхозводства.
/Из газ.Рязан.Правда" Вяземск.партконф/.

Работу низовой печати и отношение к ней нужно построить так,чтобы вскрытые печатью недочеты сразу же устранялись.
/Из газ."Рязан.Правда" Паниченко/.

II-й Облпартконференции нужно будет заняться и вопросами рабочего-крестьянским движением,наши парторганизации слабо руководят,на этот участок нужно обратить больше внимания.
/Из газ."Рязан.Правда" рабоч.завода Распол/.

6. Руководство сов.и хоз.органами.

Нужно сделать так,чтобы партячейка и комсомол в цехах занимались вопросами производства.
/ Из газ." Рязанск.Правда"/.

Прекратить бумажное руководство колхозами,партячейками в с/с,больше осуществлять живую связь ,письменные указания применять ,как информацию для передачи хорошего опыта, сделав его достоянием масс.
/Газ.Соц.деревня"/.

Отказаться от гастролерских обследований колхозов,парт"ячеек и с/советов. Обследование проводить бригадным методом. Каждый обследователь приехав на место, должен первым долгом организовать бригаду из местного актива колхозников, передовиков крестьян и т.д. .Итоги обследования обязательно надо широко обсуждать не только в с/советах,но и отдельно в колхозах и селениях.

Обязать каждого деревенского коммуниста,помимо общей политической работы с бедняцкой и середняцким активом проводить с 2-3 сельскими активистами индивидуальную политическую работу ,их воспитывать на практической работе,через них еще более усиливать свое влияние и организацию масс.
/Из газ. Соц.Деревня/".

До безобразия плохо поставлена учеба выдвиженок :фактически они совсем не занимаются. Секторам необходимо сейчас же заняться проверкой директив данных партийе по этому вопросу .Нужно придать работе по выдвижению женщин массовый характер.Всюду наладить предварительную подготовку деверов. Окружная и областная партийные конференции должны будут дать твердую директиву о постановке работы среди женщин и особенно выдвижение работниц и батрачек.
/ Из газ. Труд" Н.Смб /.

комкре тчыи образом мер стродяно,нужно его сде ла ть пос ледо вате л
ным

65

Надо привлечь всю массу рабочих к участию в перестройке госаппарата. Ячейки КСМ должны являться застрельщиками в перестройке аппарата, верными помощниками заводских бригад, отметая всякие попытки извратить задачу рабочего шефства. Легкая кавалерия от сезонных наскоков на госаппарат только по отдельным вопросам должна перейти к систематической работе по его перестройке в помощь шефским бригадам.

/Из газ." Больш.Молодняк/".

а_____

66

СВОДКА ПРЕДЛОЖЕНИЙ ИЗ II-й ПАРТКОНФЕРЕНЦИИ.

Из газеты "Рабочий Путь".

О КАДРАХ:

I. Нужно об"явить жесточайшую борьбу конкретным носителям зла, людям способным только на бумаге и в резолюциях кричать о подготовке кадров, но мало делающим на практике. Поменьше красивых фр побольше практической работы, нужно мобилизовать все средства, силы и возможности, как можно быстрее и лучше разрешить проблему подготовки кадров, необходимых Западной области.

2. Для создания постоянных строительных кдров открыт еще в этом году Областной Строит. ВТУЗ и Техникум, расширить сеть строй УЧа, ФЗУ, Силикатной промышленности, курсов десятников и бригадиров Увеличить охват рабочих курсами цит"а. / ОБЛПЛАН, ОБЛОТДЕЛ СТРОИТЕЛЕЙ, " Рабочий Путь"/.

3. Реформа ВУЗОВ и Техникумов в условиях Западной области проводится нерешительно, чрезвычайно слабо и медленно. Нужно с этого учебного года осуществить перестройку работы учебных заведений, обеспечить:

а/ пересмотр и уплотнение программ без снижения качества подготовка специалистов;

б/ обязательное доведение в учебных планах отношения теории в I:I;

в/ введение с этого года семестровой системы /прием и выпуск 2 раза в год/ с увеличением пропускной способности и практики существующих учебних заведений;

г/ установление непрерывного учебного года и непрерывной производственной практик студентов;

д/ широкое развертывание ударничества и социалистического соревнования;

В 2-х месячный срок составить планы реорганизации школ II-й ступени и 9-ти леток в профтехнические учебные заведения, с обязательным сохранением в программах политехнического минимума и закончить таковую к началу 1932-33 учебного года, подведя под них материальную производственную базу, обеспечивающую качество подготовки будущих специалистов.

Немедленно разработать типы и сеть учебных заведений, готовящих кадры для Харковско-Сватского мха и Коминовского и Рославльского строительства, имеющих крупнейшее значение для развития экономики области. Имея в виду, что ряд профтехнических учебных заведений построены на обще-образовательной 4-х летней базе для подготовки полноценных специалистов необходимо с осени тек/года эти школы перевести на базу семилетки в основных рабочих районах с приданием им конкретной целевой установки.

До сих пор учебная работа в ВУЗ"ах и Техниках слабо связана с производительным трудом. Поэтому органическая связь учебных заведений с производством, Совхозом и Колхозом может быть достигнута только при условии прикрепления учебных заведений к отдельным предприятиям, при правильной организации производственной практики при участии в работе програмно-методических об"единений и хозяйственников, при создании нормальных условий практикантам. Уже сейчас назрела полнейшая необходимость и возможности организации такихучеби ких учебных заведений, как школа-предприятия, школа-колхоз. Необходимо в тек/году одно текстильное/Клинцы/, одно пенько-обрабатывающее /Вязьма/ и одно металло- обрабатывающее/Брянск/ предприятия реорганизовать в школу-предприятие, а в сельской местности два учебных заведения-в школу Совхоз и в школу-Совхоз.

В целях пролетаризации высших, средних и низших учебных заведений, необходимо иметь наличный пролетарский-состав, готовящийся на подготовительных курсах в ВУЗ"ы, ВТУЗ"ы и Техникумы, полностью вливать в учебные заведения в тек/году. На будущий год сеть подготовительных курсов значительно расширить, а при Техникумах с наступающего учебного года открыть для пролетарского молодняка специальные подготовительные группы.

Вместе с этим необходимо принять меры к улучшению материального положения этих групп. В целях обеспечения необходимо качества и правильной постановки всей работы в учреждениях, подготавливающих кадры принять меры к укреплению и возможному насыщению этих учреждений партийными силами. Необходимо обеспечить открытие с осени тек/года агро-педагогического института в Новозыбкове, расширение Клинцовского Техникума и существующих по области Техникумов путем открытия дополнительных отделений при них, открытия новых С/Х Техникумов, предусмотрев организацию специального Техникума в Льноводном районе.

Реконструкция промышленности немыслима без массового технического похода, без продвижения технической книги в среду рабочих. Необходимо всех рабочих до 30-ти лет охватить массовым профтехническим образованием, кружки, ВРШ, веч. Университет, Техникумы, Рабфаки и др. Обязать все ВУЗ"ы и соответствующие Техникумы в осени тек/года развернуть все возможные формы профтехнического, массового рабочего образования, проводя эту работу вместе с хозяйственными и профессиональными ор-циями. Этими формами подготовки в первую очередь охватить ударников и лучших производственников. Коллективизация с/х и ее закрепления немыслимы без массового агро-технического похода, без продвижения агрономической книги в среду колхозников и трудового крестьянства. Необходимо всех колхозников и бедняцко-середняцкий актив деревни охватить массовым агро-техническим образованием/кружки, веч. ШКМ, курсы, колхозн. Университет, Техникумы и др./. Обязать все ШКМ, С/х Техникумы и С/Х проф. школы с осени тек/года развернуть возможные формы агро-учебы, проводя эту работы при поддержке земельных органов и кооперативных ор-ций, при посредстве НТО, специалистов ОкрЗУ и кооперации приступить к изданию специальной, популярной агро технической книги.

Для того, чтобы специалисты низшей и средней квалификации имели возможность продвигаться на занятие вновь должностей, необходимо всемерно поощрять и развивать систему заочного обучения и самообразования. Большое место в заочном обучении должно занять среди всех рабочих, в особенности, ударников изобретателей, рационализаторов, среди колхозников и батрацко-бедняцкой части деревни, для чего нужно шире популяризировать этот вопрос в широких массах рабочих и крестьян. Необходима деятельность Отделения Института в повышении квалификации в Западной области, значительно расширив и одновременно с этим открыть филиалы этого Института при крупных ВУЗ"ах и Техникума Запобласти.

В целях повышения специальных и марксистско-ленинских знаний у наличного кадра педагогов и специалистов, работающих в учебных заведениях, необходимо приступить к более форшированной и решительной их переподготовке, через специальную сеть курсов, конференций, систему заочного обучения, научные командировки, специальную производственную практику и др. Рабочая молодежь слабо втянута в педагогические уч/заведения, что не дает возможности заменить реакционную часть педагогов и специалистов пролетарскими кадрами. Необходимо мобилизовать партийцев, комсомольцев и завербовать рабочую молодежь для посылки их в Пед. Техникумы и Пед. ВУЗ"ы. Требуемый реконструктивный период подготовка кадров немыслима без того, чтобы профтехническое образование не было бы основано на правильном политехническом образовании. Этого можно достигнуть при условии:

а/ организации при каждой школе I-й ступени и 7-ми летке трудовых баз /мастерских и земельные участки/;

б/ повседневной связи этих школ с фабриками, заводами, Колхозами и совхозами;

в/ шефство предприятий над этими школами;

г/ построение програмно-учебного материала так, чтобы учащиеся в процессе учебы в этих школах знакомились с теорией и на практике с окружающей его жизнью, трудовыми процессами и инструментами.

Беспощадная борьба с правыми и примиренцами, решительное развертывание мероприятий по подготовке пролетарских специалистов, обеспечить быстрейшее выполнение 5-ти летнего социалистического строительства. /"Рабочий Путь" - Клинцовская партконференция и "Труд"/.

4. Широко развернутая индустриализация льноводства округа, колхозного строительства требует решительного укрепления партийными кадрами системы с/х кооперации, как самих колхозов поселковых Т-в, а также и районного звена с/х кооперации. Н ряду с укреплением партийными работниками, птребуется вовлечение значительного количества новых сил, для подготовки которых необходимо открыть Льноводный Техникум в Ржеве и развитие сети краткосрочных курсов для подготовки специалисто различных квалификаций по льноводству. В подготовке кадров должны быть использованы не только специальные учебные заведения, но и промышленност и др.ор-ции; в качестве опорной массовой квалифицированной силы на местах должны быть агро-уполномоченные, пропущенные через соответствующие с/х курсы / Ржевская окрпартконференция/.

"РЖЕВСКАЯ ПРАВДА".

I. Предстоящая партийная конференция и XУI-й С"езд партии должны тщательно обсудить вопрос о выращивании новых кадров и обратить серьезное внимание на политическое воспитание рабочих и работниц в производства. Кружки по политподготовке должны регулярно работать, до сего времени еще этого нет, часто меняются руководители политкружков, срываются регулярные занятия, отчего рабочие перестают ходить в кружки/ ударница ударного цеха ф-ки " Турбелк" тов. МИЛОРАДОВА/.

2. Разработать практические мероприятия по быстрейшей подготовке руководящих колхозных кадров и специалистов с/х хозяйства/ Ржевская колхозница/.

3. Организовать постоянные курсы для переподготовки совхозских кадров / Сычевский совхозский комбинат/.

4. Бельский Льнотехникум наши потребности в кадрах не может удовлетворить, нужно его расширить и организовать во всех районах сеть краткосрочных курсов для батрацко-бедняцкой и колхозной молодежи/ тов. ВОЛОСАТОВ, курсант Окр. Льноводческих курсов/.

"БОЛЬШЕВИСТСКИЙ МОЛОДНЯК".

I. Основную потребность в рабочих кадрах не менее 60% должна подготавливать школа фабрично-заводского ученичества с тем, чтобы все подростки, поступающие в промышленность обязательно проходили школу ФЗУ. В связи с этим необходимо все рассчеты хозяйственных органов пересмотреть и направив их на максимальное расширение сети школ ФЗУ и контингента обучающихся в них, увеличив вложения на капитальное строительство, переоборудование школ ФЗУ. Необходимо проводить всесторонюю рационализацию школ ФЗУ, своевременно снабжая новейшим оборудованием, производственными заказами, улучшая металлическое производственное и теоретическое обучение, в частности, используя оправдавшия себя отдельные методы ЦИТ"а.

Всемерно развернуть школы рабочего юношества, строющияся на основе политехнизма. Эти школы должны быть 2-х типов: первый тип, подготовка из числа не квалифицированного рабочего юношества, рабочих массовых и отчасти универсальных квалификаций для новых заводов, фабрик, цехов и т.д. Повышение знаний квалифицированного юношества. Второй тип, - подготовка из не-квалифицированного рабочего юношества рабочих массовых квалификаций для действующих не реконструированных заводов, а также повышение квалификации, работающего квалифицированного юношества для этих же заводов. Эти два типа школ рабочего юношества должны охватывать учащегося от I8 лет, со сроком обучения I-2 года. Организация школ рабочего юношества имеет огромное значение. Это с одной стороны разрешает задачу подготовки раб. юношества, дачи ей квалификации, перспективы, но с другой-обеспечивает борьбу с безработицей среди юношества.

Дополнительно ко всему этому идет рабочая школа / ВРШ, Профтехкурсы, Р.б. Университет/, что повышает теоретическую и производственную квалификацию взрослого рабочего. Сроки обучения в этих формах и программы определяются в зависимости от квалификации, уровня знаний, возраста и т.д.

69

2. В ближайшее время Обл.ОНО необходимо укомплектовать методический отдел людьми способными осуществлять оперативное руководство учебной жизнью Техникума.

Хозяйственным ор-циям, в ведении которых находятся Техникумы, немедленно заняться изучением того, каким образом в этих Техникумах готовятся кадры и кого они готовят. Проверить, как проводится непрерывная практика студентов и непрерывная неделя. Создать ясную перспективу потребности кадров, даваемых всеми Техникумами.

Обл.РКИ привлечь к ответственности Обл.Здравотдел за отсутствие руководства над Смоленскими Мед.и Фармацевтическими Техникумами.

Обкому ВЛКСМ проверить-каким образом комсомольские организации развернули подготовку к осени приему в Техникумы. По всей ор-ции проверить-каким образом комсомол борится за укрепление Техникумов.

Профсоюзу, Бюро Прожектуда, вместе с комсомолом организовать широкую работу по борьбе с отсталыми настроениями среди студенчества. Выловить конкретных носителей этих настроений, организовано выступить против аполитичности подготовки кадров / "Большевистский молодняк"/.

" КОЛХОЗНАЯ ПРАВДА".

I. Для успешной учебы нужно курсантов разгрузить, переложив нагрузку на других, выделять такие смены, чтобы не срывать занятия и укоротить рабочий день, не устраивать никаких заседаний и собраний в дни занятий./ НОВИКОВ, электрические цех/.

2. Нужно, чтобы администрация освобождала от работы, готовящихся в учебные заведения на 2 часа раньше, т.е. сокращала рабочий день на 2 часа./ЛУЬЯНЕНКОВ/.

3. Ячейка при Коммуне "Октябрь" и беспартийные коммунары отмечали недостаток колхозных кадров, высказались за необходимость расширения курсов по подготовке колхозных кадров.

4. Существующая сеть профтехшкол и с/х школ ни по количеству ни по качеству не может удовлетворить запросы промышленности и с/х в квалифицированных кадрах. Отсюда выдвигается целый ряд вопрос о реорганизации профтехшкол в индустриальные, а с/х школы в С/Х Техникумы, одновременно нужно форсировать вопрос об увеличении сети совпартшкол с таким расчетом, чтобы ни один округ не был без Совпартшколы" Колхозная Правда".

" БРЯНСКИЙ РАБОЧИЙ".

I. Решить вопрос о кадрах низовой печати, для чего необходимо созвать курсы семинарий, редакторов заводских газет в окружном масштабе, курсы цеховых в заводском масштабе и для колхозных газет во всех районах, т.т., проводящих курсы закрепить для работы в печати не меньше, чем на I год. При всех ячейках и райкомах создать сектора печати, на коих возложить ответственность и руководство низовой печатью и рабселькорами./ Низовая печать/.

2. Необходимо сконцентрировать внимание всей парторганизации на задачах культурного строительства и подготовки кадров, превратив политически, практически третий фронт в неотъемлимую часть первого фронат.

Обеспечить выполнение плана культурного строительства и в первую голову проведение всеобщего обязательного первоначального обучения и всеобщей ликвидации неграмотности, а также работу по подготовке кадров.

Указать всем парторганизациям, каждому члену партии на необходимость максимального охвата культурной работой строительсвей социалистического сектора с/х с тем, чтобы дети колхозников были поголовно охвачены дошкольными учреждениями первоначальной и повышенной сетью школы, а сами колхозники системой образования для взрослых.

Чтобы рабочие с производства до 30 летнего возраста поголовно были охвачены системой общего и политехнического образования и чтобы из них 500 чел.к весне 31 года было подготовлено в ВУЗ"ы.

40

Чтобы вся работа народного образования больше, чем когда либо была пропитана пролетарским содержанием, борьбой с мелко-буржуазной идеологией и чтобы энергичнее шло перевоспитание масс в коммунистическом духе.

Чтобы каждая партийная ор-ция, каждая ячейка была во главе культурного строительства и руководила не только политически, но и практически организовывала работы, глубоко в массах прорабатывала бы планы культурного строительства, проверяла исполнение директив, проверяла людей, развивала инициативу масс, критику и самокритику работы/ДВ/.

"СОЦИАЛИСТИЧЕСКАЯ ДЕРЕВНЯ".

I. Усилить подготовку кадров специалистов с/х без агрономической помощи, крупное коллективное хозяйство нам строить чрезвычайно трудно. Имеющиеся агрономические силы должны быть точно учтены и распределены по участкам своей работы.

Нужно усилить подготовку счетоводов для колхозов.

Ускорить строительство тракторных заводов/ По поручению колхозников ЖЕРСТНЕВ, СОЛОДОВ и др./.

КОЛХОЗНОЕ СТРОИТЕЛЬСТВО.

"Социалистическая Деревня".

I. Надо точно разработать вопрос организационного и хозяйственного построения колхозов льноводно-животноводческого направления, чтобы на ближайшие годы их окончательно закрепить и направить по линии высокой техники и развития товарности. Это даст возможности установить правильную систему земледения и точно построить хозяйственные планы на более длительные сроки.

Надо уделить особое внимание воспитанию и использованию кадров счетных работников, трактористов, машиноводов и специальных руководителей отраслями колхозного строительства.

Необходимо наладить снабжение колхозов строительными материалами: цемент, гвоздь, кирпич и т.д. и обеспечить колхозы техническим обслуживанием при постройках. /Митинг колхозников Колхоза "Х-й Годовщины Октября Ельнинского района/.

2. В Колхозы нужно больше присылать тракторов, упорядочить снабжение запасными частями машин. Коммунары вносят предложение, чтобы Партия приняла все меры к подготовке специалистов сельского хозяйства. / КУЛЯНДЕВ/.

3. Закреплять присылаемых общественных работников в Колхозах на более продолжительный срок. /Собрание Коммуны "Серп и Молот"/.

4. Надо установить размеры коллективных хозяйств вроде или их отделений с льноводно-животноводческим направлением и закрепить за ними земельные площади.

Надо урегулировать агро-техническое обслуживание колхозов, установить для каждого агронома определенное число колхозных единиц с определенной земельной территорией. До сих пор агрономы при наличии множества фактически Колхозов почти не обслуживали.

Усилить подготовку кадров машиноведов, механиков, трактористов, агро и зоработников, руководителей отраслями колхозного хозяйства счетных работников и проч.

Наладить снабжение колхозов средствами борьбы с вредителями, машинами и пр. / Колхоз Вперед к Социализму/.

5. Нужно усилить подготовку счетоводов для колхозов.

Ускорить строительство тракторных заводов/ Колхозники Колхоза "Красный Ивановский ткач"/.

6. Существующие сейчас Колхозы нуждаются в повседневной агрономической помощи и главное в помощи по организации труда. До сих пор эта помощь носит случайный и поверхностный характер. Приезжают в колхоз разные люди и дают разные указания. Надо провести закрепление за Колхо-

Специализация с/х в льноводно-конопляводческом направлении тесно увязывается со второй важнейшей специальностью-высокотоварным животноводством. База животноводства-кормовой клин-должен стать лучшим предшественником для посева технических культур. Этим предшественником является клевер. Запас клеверных семян в нашу область уже теперь сильно отстает от спроса на них. Это отставание при быстром развертывании коллективизации и специализации с/х может быть сглажено и ликвидировано закладкой Совхозов, Колхозов и кооперативных т-вах семенников среднерусского, Пермского, вятского и др. лучших зимостойких клеверов. Одновременно повести углубленную работу по выращиванию лучших сортовых семян.

Кроме усиления кормовой базы посевом на занятых парах викоовсяных смесей, наши с/х специалисты должны разработать вопросы о весенней подкормке скота сочными кормами. Посевы долголетних кормовых трав-люцерн и др.-должны занять определенное место в Совхозах, Колхозах и производственных т-вах животноводов.

Силосование кормов и связанное с ним строительство должно занять одно из первых мест в развитии высокопродуктивного животноводства, использование для силосования ботвы, отавы, неиспользованных лугових и болотных трав и пр. отбросов далеко не исчерпывают всех возможностей силосования. Устройство специальных силосных траншей и башенных необходимых принадлежностей механизированных скотных дворов требует посева специальных культур для приготовления силосов. Такими культурами являются кукуруза и подсолнух. Надо привлечь с/х специалистов области подробно проработать этот вопрос и дать ему практическое разрешение.

Для скорейшей ликвидации прорывов, нанесенных животноводству вредительской работой кулачества, на ряду с ускоренным развитием молочных и свиноводческих совхозов и колхозов фермы, расширением контрактации молодняка, повсеместная организация скучных пунктов- надо уделить большое внимание выращиванию скороспелых мясных пород скота и птицы. В плановом порядке надо выделить ряд Совхозов, Колхозов и производственных кооперативов, где свиноводство, птицеводство и кролиководство были бы поставлены в ряду важнейших товарных отраслей хозяйства./ Предложение колхозников, бедноты и середняков, собранных на единых бригадах "социалистической деревни"/.

7. Для налаживания взаимоотношений колхозников с единоличниками и привлечение последних в колхозы, шире развернуть массовую работу с единоличниками. Разбивать всевозможные нелепые слухи, распускаемые кулаками и подкулачниками о колхозах. Необходимо, чтобы сами колхозники чаще бывали на собраниях единоличников и рассказывали бы о тех достижениях и недостатках, которые имеются в колхозах.

Мы считаем, что зачисление в неделимый фонд артели 50% от всего имущества очень много, особенно наших неокрепших артелях. Мы рекомендуем в неделимый фонд отчислять 25%.

При вступлении в колхоз новых членов - имущество последних очень низко ценится, иногда даже ниже средней рыночной цены, мы не согласны с этим, надо ценить имущество по средней рыночной стоимости

В окружающих нас колхозах, мы видим, что там неправильно организован труд и его оплата, нет сдельщины, а она должна быть в каждом колхозе. Сдельщина повысит производительность труда, а отсюда и улучшится благосостояние колхозов.

Для развертывания темпов коллективизации необходимо на первых порах организовать мелкие артели и товарищества по совместной обработке земли, а не игнорировать их.

Производственный план в колхозах составляется не везде серьезно и понятно для колхозников и единоличников. Надо производственные планы колхозов составлять понятно и при участии всех колхозников, а также не плохо будет привлекать на собрания, где обсуждается производственный план и единоличников./Предложение Дресвянских единоличников/. Надо улучшить обслуживание колхозов, больше живого руководства колхозами./Колхозник АЛЕКСЕЕВ/.

42

"КОЛХОЗНАЯ ПРАВДА".

I. Совхозы Рославльского округа являются, главным образом, животноводческим.

По своей экономической мощности они еще очень слабы, не механизированы, недостаточно снабжаются стойматериалами, кредитами и машинами.

По всем этим причинам совхозы еще не являются примером для окружающего населения и не являются рычагом воздействия на крестьянские хозяйства.

Мы предлагаем поэтому больше уделиять внимания животноводческим совхозам, форсировать их строительство, увеличив в должной мере отпуск кредитов и машин.

"РЖЕВСКАЯ ПРАВДА".

I. В плановом порядке снабжать Колхозы материалами для ремонта с/х инвентаря. Обеспечить большую посылку рабочих бригад в деревню для практической помощи социалистической переделки с/х. Увеличить отпуск средств на открытие детясель и площадок при Колхозах, увеличить сеть школ на селе./ Елецкие колхозники/.

2. Успешное выполнение тра контрактации посевов задерживается нарушением своих прошлогодних обязательств рядом контрактующих ор-ций. Партконференции должны обеспечить точное выполнение обязательств по отношению к контрактантам.

Женщины-курсантки предлагают конференциям обсудить вопрос об улучшении быта колхозниц, увеличении сети детучреждений и общественных столовых, обеспечив их снабжением продуктами питания./"Ржевская Правда"/.

3. Форсирование темпов работ по организации колхозкомбинатов "Варковско-Свитский мох" имеющий большую будущность не только для Бельского района, округа и области, но и всего Советского Союза, как энергетической базы./Предложение Бельской бедноты/.

4. Провести дальнейшее расширение земельных угодий комбинатов за счет пустующих и непригодных земель, а также частичной передвижке хуторов.

Оказывать больше содействия по усилению культурно-просветительной работы и улучшению быта совхозских рабочих./Сычевский Совхозкомбинат/

5. Еще решительней повести работу по исправлению допущенных ошибок в проведении раскулачивания и администрирования в колхозном строительстве. Повернуть лицом к руководству колхозным строительством партийно-советские и колхозно-кооперативные ор-ции, в особенности, к руководству внутренней жизни колхоза, ставя задачей правильную организацию средств производства, труда и быта. Не допускать проедание гос. средств, строя работу колхоза на началах твердого хозяйственного рассчета, производя оплату труда после учета результатов хоз/года, допустив возможность выдачи авансов колхозников в счет зарплаты лишь из собственных оборотных средств колхоза.

Принять решительные меры к улучшению взаимоотношений между колхозами и бедняцко-середняцкими массами, не вошедшими еще в колхоз, практикуя систематическую помощь со стороны колхозов бедноте и батрачеству, не вошедшим в колхоз. Развернуть систематическую работу среди колхозников, вынося на ее обсуждение не только вопросы организационного состояния колхоза, преодоления инженерических настроений и проч./ОСИПОВ/.

" РАБОЧИЙ П У Т Ь".

I. Успешное выполнение мероприятий по реконструкции льноводного хозяйства и индустриализации его требует неотложной реорганизации существующей колхозно-кооперативной системы, перестройки ее по принципу максимального обслуживания специальных отраслей с/х, микрорайонирования и устранения многозвенности в кооперации.

Все виды кооперативно-колхозного строительства огро-производственной деятельности их, работа научно-практических учреждений и организаций по под"ему и развитию индустриального льноводства округа должны быть построены на началах соцсоревнования, поощрения отдельным достижениям и на основе вовлечения широкой общественности партийно-советских учрежд.

2. Для правильного осуществления методов сдельной работы в колхо необходимо уточнить существующие нормы выработки применительно к мес ным условиям и системе хозяйства в каждом отдельном колхозе, беря в основу патиразр дную тарифную сетку, подвергая их обсуждению на широк производственных совещаниях, кладя в основу максимальное поднятие това ности хозяйства. Для постоянной систематической работы в области норми тарификации и организации труда, создать в крупных колхозах бюро труда под руководством одного из членов правления.

Для изучения и обобщения наилучшей организации труда в колхозах и перенесения ее в целях применения в других колхозах, считаем необходи ми создать при райколхозсекциях институт инструкторов специалистов по организации труда.

Для наилучшего и быстрого учета работы на полях, необходимо раз-бить их на квартены и клетки с простейшим обозначением их в натуре. Более лучшим техническим оформлением труда считать широкое применение карточно-чековой системы.

Необходимо организация специальных фондов из средств колхозов, а также к усиление банковских оборотов краткосрочных кредитов. Для поднятия производительности труда в колхозах по примеру пролетариата социалистической промышленности, широко развернуть соцсоревнование и ударничество, как внутри самих колхозов, так и между колхозами.

Для научной разработки вопросов организации труда в колхозах привлечь западную с/х областные опытные станции, при которых считать целесообразным открытие специальных курсов по организации труда.

Организовать в округах специальные курсы счетных работников кол-хоза.

Неотложной задачей является-организация в округах долгосрочных курсов колхозников-руководителей отдельных отраслей хозяйства.

Выдвигаем вопрос об организации в области специального института или выделении при С/Х Техникуме специального отделения по подготовке из колхозников кадров руководителей отдельными отраслями хозяйства.

Особенности направления хозяйства области и отдельных районов требуют большего уточнения и направления отдельных хозяйственных едини Поэтому наряду со специализацией совхозов, отвечающей основным требован ям направления хозяйства области и отдельных районов необходимо заняться углубленной работой по специализации колхозов отдельных районов.

Установить на предприятиях, пославших на колхозную работу своих товарищей, персональную ответственность за связь и помощь "25.000" Соответствующим сектором профорганизаций изучить районы, в которых работают их товарищи. 25000 должны периодически отчитываться о своей работе перед пославшими их рабочими, причем колхозники должны быть подробно осведомлены о мероприятиях фабрично-заводских предприятий по оказанию ими помощи 25000 и колхозникам. / Предложение Орловской оргконференции " Рабочего Пути"/.

ПАРТИЙНЫЕ И ПРОФЕССИОНАЛЬНЫЕ КАДРЫ.

" Рабочий Путь".

1. Комплектование окружных профшкол должно проходить исключительно за счет ударников-производственников и рабочих, занятых непосредственно на низовой профработе.

Развернуть сеть вечерних курсов по переподготовке групоргов, освобожденных членов ФЗК и цеховых комитетов, добровольческого профак тива. Все расходы, связанные с подготовкой профкадров, несут те профорг которые направляют на учебу или сами организуют курсы.

2. Колхозная "КРАСНАЯ ПРАВДА".

Поставить как правило, чтобы рядовой коммунист занимался в П школе 1 раз в 5 дней и руководящий партактив 1 раз в 9 дней, причем

ЧЧ

эти дни не при каких обстоятельствах не должны нарушаться. С другой стороны ни в коем случае нельзя допускать не малейшего разрыва теоретической учебы с практической работой.

Открыть в Рославле Совпартшколу и уже как крайную необходимость организовать постоянно действующие окружные курсы для переподготовки партактива. Поставить вопрос о подборе хорошо квалифицированных пропагандистов, создав им необходимые условия для работы.

При окружкомах регулярно созывать совещания секретарей ячеек и руководителей секторов с повесткой для инструктивного характера.

Смелей и решительней выдвигать секретарей низовых произв.ячеек на деревенскую партработу.

В практике нашей работы еще не применялась работа с рабочими, батраками и колхозниками, избранными в состав окружкома, Горкомов и Райкомов - их надо окружать вниманием и вести систематическую работу.

2. На зимний период нужно создать ряд месячных курсов по подготовке работников низового советского аппарата: председателей и секретарей С/советов, секретарей партячеек, Пред:Колхозов и руководителей отдельными отраслями хозяйства колхоза. Такие же курсы необходимо создать и по производственной линии в промышленности./АНДРОСОВ/.

НАРТИЙНАЯ Р А Б О Т А.

"Брянский Рабочий".

1. В ближайшее время закончить перестройку работы всех Отделов и секторов, наладить еще более живую и повседневную связь, помощь и руководство районами.

Широко привлечь к работе отделов и секторов добровольных работников вне-штатников и организовать плановое изучение отдельных вопросов и проблем партийно-массовой и культурно-политической работы.

Усилить темп и организовать усиленную помощь и руководство по перестройке партработы районных организаций, одновременно провести обобщение опыта перестройки работы уже перестроившихся производственных организаций и организовать широкий обмен им. / П.ЗВЕРКОВ/.

"Большевистский молодняк".

1. Партруководство комсомола должно быть укреплено и коренным образом перестроено, нужно его сделать повседневным, живым, конкретным, для чего организовать специальные изучения состояния партруководства комсомол, провести это в виде смотра перед Областной конференцией ВЛКСМ. Созвать при Обкоме ВКП/б/ специальные совещания партприкрепленных к комсомолу крупнейших ячеек и райкомов с вопросами партруководства.

Ячейки комсомола еще не повернулись всей массой своих членов к разрешению хоз.вопросов и к колхозному строительству. Слабо массовая работа ячеек среди беспартийной трудящейся молодежи в деревне, особенно батраков и бедняков, немедленная перестройка форм и методов внутри-комсомольской работы. Исходя из этого укрепление деревенской ячейки и Комитета составляет неотложное дело, важнейшим моментом здесь является проводимая сейчас мобилизация руководящего актива для посылки в деревню в счет 500, но этого мало, нужно, чтобы было укреплено партийное руководство, надо широко готовить батрацко-бедняцкий актив в самой ячейке через кружки, посылку теоретических бригад краткосрочные курсы. Вопрос колхозного движения сделать в полном смысле стержнем ячейковой работы преодолеть замкнутость ячеек, дифференцировать работу, развить инициативу комсомольцев.

Надо повести решительную борьбу с недооценкой важности пионерского движения в самом комсомоле с передачей отряда в полное ведение одного из вожатого. Предстоящая партийная конференция должна сказать свое слово по вопросу об отношении местных организаций ВКП/б/ к вопросам пионер движения.

"СОЦИАЛИСТИЧЕСКАЯ ДЕРЕВНЯ".

Прекратить бумажное руководство колхозами, партячейками и с/советами, больше осуществлять живую связь, письменные указания применять как информацию для передачи хорошего опыта, сделав его достоянием масс.

Отказаться от гастролерских обследований колхозов, партячеек и с/советов. Обследование проводить бригадным методом. Каждый обследователь приехав на место, должен первым долгом организовать бригаду из местного актива колхозников, передовиков крестьян и т.д. Итоги обследования обязательно надо широко обсуждать не только в с/совете, но и отдельно в колхозах и селениях.

Обязать каждого деревенского коммуниста, помимо общей политической работы с беднотой и середняцким активом, проводить с 2-3 сельскими активистами индивидуальную политическую работу, их воспитывать на практической работе, через них еще более усиливать свое влияние и организацию масс.

"РЯЖСКАЯ ПРАВДА".

1. Работе низовой печати и отношение к ней нужно построить так чтобы вскрытые печатью недочеты сразу же устранялись. / ПАНИЧКИН /.

2. На Окрпартконференции нужно будет заняться и вопросами рабселькоровским движением, нами парторганизация слабо руководит на этот участок нужно обратить больше внимание. (Рабочий завода "Респол").

3. Нужно сделать так, чтобы партячейка и комсомол в цехах занимались вопросами производства.

РАБОТА ПРОФСОЮЗОВ.

" Рабочий Путь".

1. Важнейшим практическим начинанием в деле перестройки культурной работы должен быть единый план работы на предприятии. Необходимо ликвидировать также клубное членство, как отжившую форму. (МАЙКОВ).

2. Внедряя на строительстве методы соцсоревнования и ударничества партийные и проф.организации должны добиваться не только ударной работы на самой стройке, но и готовить строителей отходников для перенесения ударных методов работы в колхозы. (Обкомхоз, Облотдел строителей и "Рабочий Путь").

3. Выявить предприятия, в которых еще не проведено техническое нормирование на предмет пересмотра существующих в них норм и приведение последних в соответствие с установленным соотношения роста производительности труда и заработной платы. Организовать широкое освещение опыта проведения технического нормирования на отдельных предприятиях области. Использовать опыт отдельных предприятий по постановке учета использования рабочего дня на предприятиях. (фото-карта). Изучить в ближайшее время причины роста текучести рабочей силы на предприятиях области, всемерно пресечь практику социалистического соревнования между цехами, группами, бригадами, специалистами на длительное закрепление их на данном предприятии. Приступить к широкому изучению профвредности и профзаболеваемости, к изучению влияния плохих условий труда на производительность последнего и освещение этих вопросов в печати. Организовать широкий общественный контроль рабочих масс над использованием ассигнований по охране труда и техники безопасности и обсуждение в массах планов мероприятий по охране труда и технике безопасности, при составлении контрольных цифр. (Рабочий Путь Обкпрофсовет, Облплан).

" БОЛЬШЕВИСТСКИЙ МОЛОДНЯК"

1. Нужны совершенно четкие, ясные указания конференции о постановке учета техники и руководства ударным движением на сегодняшний период

76

Для улучшения работы бригады надо наладить учет работы руководства инженерно-технического персонала и познакомить ребят с планированием производства.

2. В работе ПС и ПК должна быть введена плановость, систематичность. С целью большего охвата произв. совещаниями рабочих и молодежи, надо практиковать метод групповых совещаний. Усилить связь ПК с цеховыми рационализаторскими бюро, установить общий план работы. Фабкомам и цехкомитетам необходимо периодически созывать совещания Председателей ПК для контроля и инструктажа их. Прикрепленных членов ИТС использовать не в качестве простых слушателей на совещании, а поручать им определенную работу по техническому руководству ударничеством. ПК необходимо устраивать совещания с руководителями ударных бригад.

Комсомольским ор-циям необходимо создать особые производственные ядра для оживления работы комиссий и совещаний, добиться большего участия молодежи в рационализаторских мероприятиях, создавая группы рационализаторов, поручая им отдельные участки рационализаторской работы.

" РЖЕВСКАЯ ПРАВДА".

1. Надо добиться, чтобы каждый цех, ударная бригада и рабочий знал свой промфинплан. (Работница Туркшелка).

2. Перестроить работу инженерно-технических работников, чтобы они большую часть времени могли отдавать непосредственно работе в производстве и руководству цехами. (Железнодорожники).

3. Конференция должна обсудить вопрос о повышении реальной зарплаты рабочих, мы не раз поднимали вопрос перед ЦРК о том, что он на постные обеды сделал скидки, т:к: на этот счет раньше была договоренность, но Правление ЦРК никаких мер не принимало. От дорогих обедов с плохим качеством страдает бюджет рабочего. (Пред. фабкома ф-ки "Роспол").

4. Роль молодежи в развертывании ударничества и соцсоревнования у нас со стороны партийной и проф. организаций еще не доценивается. Отсутствует руководство, а администрация не оказывает практической помощи. (Раб. спиртзавода ПОЯРКОВ).

5. Нужно сделать так, чтобы профорганизация в целом занималась вопросом производства, между тем коренная перестройка всей профессиональной работы идет еще медленно.

6. Улучшение культурного и бытового обслуживания рабочих и работниц через расширение и постройку новых культурно-бытовых учреждений требуют Каменские ударники.

ШЕФСТВО РАБОЧИХ НАД ПРЕДПРИЯТИЯМИ.

" Большевистский молодняк".

1. Надо привлечь всю массу рабочих к участию в перестройке госаппарата. Ячейки КСМ должны явиться застрельщиками в перестройке аппарата, верными помощниками заводских бригад, отметая всякие попытки извратить задачу рабочего шефства. Легкая кавалерия от сезонных наскоков на госаппарат только по отдельным вопросам-должна перейти к систематической работе по его перестройке в помощь шефским бригадам.

БЕДНОТА И БАТРАЧЕСТВО.

"Ржевская Правда".

1. Выдвиженцы кооператоры предлагают обсудить вопрос об к увеличе снабжения промтоварами батрачества и бедноты. На селе мануфактура и кожтовары выдаются в большинстве случаев по заготовкам, а беднота и батрачество выпускаются из виду.

Партия и советская власть в деревне опираются на батрачество и бедноту. Культурное воспитание их в нашем округе далеко недостаточ Партконференция должна найти пути лучшего и быстрейшего воспитания батрацко-бедняцких масс для выработки из них активных строителей советского государства. (Курсанты выдвиженцы).

2. Волчанская окрпартконференция признает необходимым провес ударный месяц смотра, который должен создать решительный перелом и по жить толчком для дальнейшей планомерной работы среди батрачества и бедноты. В течение месячника надо провести: а) массовую проверку директив ЦК и Обкома по работе среди батрачества и бедноты; б) полностью организовать при Колхозах, Совхозах, кооперативных и общ: низациях группы бедноты; в) на основе развития соцсоревнования провести смотр на лучшую постановку работы в группе. выделить для этого премиальный фонд; г) мобилизовать не менее 30 окружных работ ков для посылки в районы. Провести мобилизацию работников районов д посылки в Колхозы и деревни; д) организовать рабочие бригады для участия в проведении месячника; е) проверить выполнение решений гру к) провести окружные курсы руководителей групп бедноты, выделить луч товарищей для руководства группами, организовать постоянный инструк на местах; з) провести собрания и райконференции батрачества и бедн ты до 1 августа. до 5-го августа провести окружную конференцию; и) проверить инструкторский состав по линии советской, кооперативной др. орг-ций. Организовать краткосрочные окружные курсы инструкторов работе среди бедноты; к) выделить специального инструктора по работ среди бедноты при агитмассовом отделе ОК, Организовать добровольны инструктаж при ОК и РК ВКП(б) и ВЛКСМ; л) провести районные слеты руководителей групп.

Считать необходимым добиться систематического проведения со ний батрачек и бедначек. В системе дел.собраний особо выделить рабо батрацко-бедняцкой части, созывая для этого периодические совещания делегаток батрачек бедначек. Провести районные конферен,ии батрачек и бедначек выборных органов.

Необходимо особое внимание уделить работу среди батрачества бедноты и нацменьшинств.

Подчеркивая особо важную роль в успехах нашей области сезон с/х рабочих, считать необходимым: а) обеспечить подбор лучших работников для района, провести полный учет батрачества; б) провести при участии батраков массовую проверку результатов трудоговорной кампан в) возбудить вопрос о нецелесообразности реорганизации Окр.Отдела с за ОКР и необходимости сохранения Окр.Правления Союза.

В печати раз в 5-ти дневку давать специальную страницу по вопросу работы батрацко-бедняцких групп. Провести месячник привлече вовлечения рабселькоров из батраков и бедняков. Обеспечить влияние батрачества и бедноты в Редколлегиях и участие в низовой печати.

В отношении хозяйственной помощи необходимо проверить выпо нение директив и обеспечить выполнение фондов кооперирования бедноты К уборочной и осенней с/х кампании организовать помощь бедняцким хо отсам (супряги, договор и т.д.).

Проверить условия работа батраков и бедняков, выданных им по специальному решению Обкома при создании области. Вновь выдви в течении 3-х месяцев батраков и бедняков на райработы 15%, на окрра 10%, на обработы-5% (к руководящему составу аппарата). В перевыбо кампанию обеспечить в составе Советов 60% батраков и бедняков - ме них 25% женщин. Организовать курсы для выдвиженцев и прикреплять на ченных к выдвижению к соответствующим ор-циям и учреждениям.

Среди 25000 необходимо провести специальную работу с тем, ч каждый из них был подготовленным руководителем батрацко-бедняцкой г пы. Работу шефствующих над деревней ор-ций, в первую очередь расцен по состоянию деятельности батрацко-бедняцких групп в подшефных селе Особое внимание должно быть обращено на работу среди батрачества и бедноты и массовые выезды в деревню.

В течение 30-31 учгода ликвидировать неграмотность среди батраков. Организовать для батраков и бедняков курсы по подготовке в ВУЗ"ы. При домах Крестьянина организовать постоянную консультацию по вопросам работы среди батрачества и бедноты. Усилить выпуск руко дящей и художественной литературы по вопросам работы среди батрачес и бедноты в социалистическом строительстве. Разработать мероприятия по улучшению культурно-бытового обслуживания батрачества. Организов специальные партгруппы ядра проведения работы в помощь сельпартячей по вовлечению батраков и активистов бедняков колхозников в партию.

ЛЕН-КОНОПЛЯ.

" Рзевская Правда".

I. Партконференции должны наметить мероприятия, которые обеспечили бы своевременную уборку, обработку льна и дальнейшее развитие льноводства /Рабочий Роспол/.

2. Развить льноводство и животноводство в округе /организация крупных льноводных и животноводческих колхозов./ Бельская райконференция групп бедноты/.

3. Сделать Перешкинскую школу колхозной молодежи опорно-показательной школой по воспитанию кадров для льноводства и проведению агротехнических опытов по выращиванию обработки льна / Степуринская делегация, окружного совещания молодых льноводов/.

4. Оказать всемерную помощь своевременным окончанием сева в колхозах и бедняцких хозяйствах, организовав бригады пахарей и сеячей. Во всех районах организовать проверку работы Льноводсоюзов и низовой сети кооперации, контрактующей лен и поставить работу на местах так, чтобы план контрактации был выполнен полностью.

Нужно приспособить работу изб-читален, Красных уголков, библиотек, к основной задаче в нашем округе-льноводству. Делегаты вносили предложения об организации при каждой избе-читальни кружков льноводов по проработке вопросов культурного ведения льнохозяйства. В библиотеках нужно увеличить выписку популярной литературы для льноводов. Во всех красных уголках, избах - читальнях нужно систематически проводить беседы, лекции по льноводству, выставки устраивать периодически обработки льна, создать кружки льноводов. Политпросвету ОкрОНО нужно наметить исчерпывающие мероприятия обслуживания льноводных районов п/п учреждениями. При избах-читальнях наладить регулярный выпуск стенгазет с освещением работы по льноводству. Организовать в Степуринском районе культурный рассадник заповедника льна.

Проходящая посевная кампания не была в достаточной степени обеспечена удобрением. Нужно этот прорыв ликвидировать к осени. В округе имеются залежи извести, "на ветер" выбрасывается зола. Надо разбить настроение по недооценке извести и приняться за ударную работу по разработке завозу извести.

Провести систематическую проверку работы льноводной кооперации, вовлекая в это дело легкую кавалерию и беспартийную молодежь.

Кулак, имеющий вместе с зажиточной частью около 20% посевной площади льна, несомненно будет всеми мерами тормозить развитию льноводства, поэтому борьба с кулаком должна быть в центре внимания в посевную, заготовительную и уборочную кампанию. Нужно кулака сбить, организовать колхозы и на базе сплошной коллективизации проводить политику кулачества, как класса. /Молодые льноводы, Рзевского округа /.

I. Вяземская Окрпартконференция предлагает:

I. Механизацию льноводных х-в путем охвата до 75% валовой продукции льна индустриальными установками с полным циклом всех процессов обработки /к концу пятилетки/, решительно приступив уже с нынешнего года к механизации совхозных и колхозных хозяйств, путем снабжения их специальными орудиями и машинами, а также путем организации мочильно-мятельно-трепальных установок, как дающего возможность /до полного охвата крупными заводами/ освобождения льноводов от кустарной обработки льна.

Для практического осуществления добиться окончания в этом году начатого постройкой Погорельского льнообрабатывающего завода и проведения дооборудования, с установлением тепловой мочки, Сычевского завода.

2. На индустриализацию льноводно-хозяйства должно быть вложено средств к концу пятилетки до 28.830.000 руб. для чего конференция считает необходимым максимум мобилизации средств самого населения, мобилизации вокруг этого вопроса батрацко- бедняцких-середняцких и колхозных масс, привлекая партийные и все общественные силы и организации, проводя сбор средств через систему сельско-хозяйственной кооперации.

3. В целях механизации льноводства и освоения больших площадей трудоемкой культурой льна, необходимо завезти в округа в период текущей пятилетки -2.217 тракторов и максимальное количество машин для очесывания головок теребильных машин и по очистке зерна. В соответствии с этим необходимо форсировать строительство промышленных предприятий вырабатывающих льно-обделочные машины и приспособить для этого Рзевский завод с/х машин и брянский машиностроительный завод.

6. В целях пополнения баланса минеральных удобрений округа обеспечивающего запроектированные масштабы роста посевных площадей и урожая,- необходимо завезти в Рзевский округ к концу пятилетки н. 12.000.000р. минеральных удобрений под лен.

5. Масштаб семеноводческой работы и темп ее должны соответствовать полному систематическому обеспечению округа к концу текущей пятилетки. В этих целях партконференция предлагает:

а/ закончить обследование Степуринского района для выявления в нем базы улучшения льноводства и приняв все необходимые меры для закрепления его как семенного рассадника.

б/ организовать семенные фонды из улучшенных семян льна опытного поля фабрики Ралф и Степуринского рассадника, развернув на его основе сортовое семеноводство путем создания сплошных массивов улучшенных льнов в колхозах, совхозах, первичных производственных об"единениях и земельных обществах.

в/ одновременно форсировать работы в области селекции и дальнейшего улучшения льносемян. Организовывать под руководством и наблюдением опытных учреждений массовый отбор льна.

г/ в дальнейшем Рзевский округ должен послужить первоисточником для снабжения улучшенными семенами льна остальных районов.

д/ 6. Для обеспечения клеверного фонда под посев льна и проведения клеверных площадей, в соответствии с посевами льна, наряду с выращиванием клеверных семян в Рзевском округе-должно быть ежегодно ввозимо его на территорию округа до 4.000 центнеров.

7. Широко развернутая индустриализация льноводства округа, рост этого строительства требуют решительного укрепления партийными кадрами системы сельско-хозяйственной кооперации, как в самих колхозах, поселковых товариществах, также и районных звеньев сельско-хозяйственных кооперации.

Наряду с укреплением кадров партийными работниками потребуется привлечение значительного количества новых сил для подготовки которых необходимо открыть льноводный техникум в Рзеве и развить сеть краткосрочных курсов для подготовки специалистов различных квалификаций по льноводству.

Для подготовки кадров должны быть использованы не только специальные учебные заведения, но и промышленность и другие организации, в качестве опорной/содействующей квалифицированной силы на местах должны быть агро-уполномоченные, получившие подготовку на соответствующих с/х курсах.

8. Для наиболее успешного разрешения всех поставленных задач, необходимо ликвидировать массовую агротехническую неграмотность по льноводству, путем издания и распространения популярной литературы, брошюр, листовок, устройства передвижных выставок, конкурсов, соревнований/ организаций кружков по льноводству и усиления лекций -бесед по льноводству.

В областной и окружной печати отвести постоянное место для освещения вопросов льноводства.

9. В целях более правильного планового развития льноводства не только в текущую пятилетку, окрпартконференция поручает разработать перспективу развития льноводства на срок одного севооборота/восьмиполья/, совпадающий со второй пятилеткой.

10. Успешное выполнение мероприятий по реконструкции льноводного х-ва и индустриализации его, настоятельно требует организовать существующую колхозно-кооперативную систему, перестроив ее по принципу максимального обслуживания специальных отраслей сельского хозяйства, микро-районирования и устранения многозвенности в кооперации.

11. Все виды кооперативно- колхозного строительства агропроизводственная деятельность их, работа научно-практических учреждений и организаций по подъему и развитию индустриального льноводства должны протекать на началах социалистического соревнования, поощрения отдельных достижений на основе вовлечения широкой партийно-советской общественности и батрацко- бедняцкой и середняцкой массы деревни.

12. Создать в селениях сеть льноводных кружков, из которых черпать лучших работников, лучшие силы, для низовой сети. К подбору самого руководящего выборного аппарата подходить с особой чуткостью, широким обсуждением кандидатур на активе и твердым личным желанием участвовать в работе льноводной кооперации.

Шире вовлекать в состав руководства батрацко- бедняцкий и середняцкий актив. Отказаться от переброски работников льноводной системы на другую работу.

Перестроить аппарат районных союзов на живое руководство, оставив как минимум, постоянный рабочий выборный состав члена правления от 1 до 2-х человек, заменив остальных членов инструкторскими кадрами, закрепив их в обслуживании за определенными районами.

Специализировать инструкторский аппарат Райльноводсоюзов по 2-м направлениям : счетно-бухгалтерскому и организационно- массовому. Создать по этим 2-м вопросам ряд долгосрочных курсов /4-6 месяцев/.

В каждом поселковом товариществе создать прочную базу обобществления, начиная, хотя бы с посевов. /Г. Бумагин /.

13. Кроме создания сети льноводных кружков при поселковой сети, необходимо организовать при них обесщвтенные запашки, ведя на этих участках уплатненные севообороты под руководством агроспециалистов.

Увеличить отпуск средств на опытно-показательное дело со льном. Организовать при Райльноводсоюзах агрокабинеты и при возможности метереологические установки, обеспечить Райльноводсоюзы квалифицированными работниками. Сократить число заседаний и совещаний дав более живое руководство. /Агроном Путято/.

"БОЛЬШЕВИСТСКИЙ ПУТЬ"

1. Наряду с расширением площади подо-льном по пятилетнему плану до 152 тысяч 500 га, особое внимание обратить на улучшение качества льна, на увеличение товарности и льноводства, на организацию заповедников, рассадников. Темкинский район должен быть превращен в образцовый район, по разведению чистосортных семян, организация заповедников и рассадников.

Повести усиленную работу по выявлению свободных земель и мелиорации площадей для организации крупных льноводческих совхозов. С этой работой пока в округе обстоит слишком слабо. Создание колхозов льноводческим направлением должно получить широкое применение в районах.

Партийная конференция должна высказаться за увеличение строительства льнозаводов, так как запроектированные 22 льнозавода с общей пропускной способностью 88 тысяч льносоломки обеспечивает переработку заводским способом только 30% товарной продукции. К концу пятилетки заводской обработкой должно быть охвачено не менее 50%, построено 35 льнозаводов.

Имея огромную сырьевую базу для развития текстильной промышленности в округе, учитывая низкосортность льна и совершенно излишнюю трату средств на транспортировку костры / в 29 году затрачено на провоз костры, вывозимой вместе с волокном 102.900 рублей / и благоприятные экономические условия / мощный ж.д. узел, топливный вопрос, энергетическая база, водоснабжение, контингент рабочей силы / поставить вопрос перед Облпартконференцией о начале строительства брезентовой ф-ки в нынешнем хозяйственном году. /Б.П."/

2. Помимо специализации существующих колхозов, как минимум к концу пятилетки запроектировать создание трех льноводных совхозов на площади 15 тысяч га.

Повышение урожайности должно быть достигнуто путем организации рассадника чистосортного семеноводства культуры льна.

К концу пятилетки должно быть построено не менее 40 льнообрабатывающих завода, которые должны охватить обработкой заводским путем 50% валового сбора льнопродукции.

В целях подведения машинизации под льноводство должно быть завезено в округ к концу пятилетки 2770 тракторов и обеспечена механизация процессов уборки уборочными машинами не менее 40% льнопосевов, или Вяземский округ требует завода 2170 льнотеребилок.

В целях расширения посевной площади подо льном вынести на обсуждение Облпартконференции: полностью освободить от обложения посев льна в обобществленном секторе, для единоличных бедняцко-середняцких хоз-в имеющих от 10 до 15 % площади подо льном установить скидку со всей суммы с/х налога в размере 5%, для тех хоз-в, которые имеют 15-20%-10% и для хозяйств засевающих свыше 20% площади льна скидка по с/х налогу должна быть представлена в размере 15%.

Контрактационные договоры должны быть упрощены немедленным выполнением обязательств, как льноводами, так и контрактующими организациями. Ранними сроками сдачи льнопродукции не дергать льновода, а предусмотреть

сдачу законтрактованной продукции в 2 срока/первого июня и первого ноября/.Для подготовки кадра льноводов придать специальный уклон школам колхозной молодежи и организовать в Вязьме индустриальный техникум.увеличить кадры

Увеличить строительство текстильной промышленности в частности постройку второй прядильно-ткацкой фабрики.

Для использования значительного остатка продукции выпускаемой льночесальной фабрики / 20.000 тонн чесального льна/ является необходимым превращение Вяземского округа в центр текстильной промышленности области,так как он имеет хорошие транспортные пути сообщения с другими округами и находится в центре их.

"СОЦИАЛИСТИЧЕСКАЯ ДЕРЕВНЯ".

1.Обратить внимание конференции с"езда,на что отсутствие на обдерочных заводах задерживает развитие льноводства в частности по Ельнинскому району,Ярцевского округа /собрание колхозников 10 годовщины Октября ,Ельнинскогорайона /.

2. Кроме разрешения вопросов о развернутом в строительстве по первичной обработке льна,закрепить присылаемых общественных работников в колхозах на более продолжительный срок, своевременно снабжать колхозы сложными машинами и стройматериалами/известь,цемент,гвозди/. /Собрание коммунаров Уваторской коммуны Серп и Молот,Ельнинского р-на/

3.Гнезда по отбору лучших селекционных и местных сортов льна необходимо заложить в каждом льноводном районе в таким расчетом,чтобы район был обеспечен своими семенами. Такой же метод массового выращивания семян надо провести и в отношении конопли в конопляводных районах. Теперь же начать подготовку к закладке таких гнезд в Брянском,Карачевском, Севском,Трубчевском и других конопляводных районах.

4. Обязать нашу мастобойную промышленность устанавливать на заводах тщательный отбор высокосортных семян льна и конопли,оставляя их до засева полей.

Сельскохозяйственные специалисты области должны в ближайшие сроки выработать специальные севообороты конопли.

Необходимо при массовой ликвидации агронеграмотности широко внедрить в массы основные знания по посеву и уборке льна и конопли,обработки и сортировании льно-волокна-пеньки.

Тракторы отработавшие свой срок на полях и годные еще для работы на месте/ в стационарном обслуживании/ должны быть использованы для механической обработки льна и конопли. Наряду с созданием показательного льноводного совхоза,организовать такой же конопляводческий,кроме того наметить ряд колхозов льноводческого и конопляводческого колхоза, которым сосредоточить агрономическую и опытную работу с таким расчетом, чтобы эти колхозы явились центрами накопления специального опыта опорными колхозами./Ударные бригады Социалистической деревни/.

"КОЛХОЗНАЯ ПРАВДА"

Льноводно-животноводческое направление округа уже сейчас выдвигает необходимость создания соответствующих кадров и обрабатывающих предприятий.Сейчас же надо приступить к строительству по технической обработке льна и созданию кадров.

"РАБОЧИЙ ПУТЬ"

В данное время площадь травосеяния еще не соответствует той необходимой норме,при которой лен мог бы ,как правило, чередоваться многопольным севооборотом,исключительно по клеверищу.Поэтому, на продолжении некоторого периода лен в значительной мере должен будет сеяться на новых землях,в образуемых за счет распашки залежей,суходольных лугов и осушенных болот. К концу пятилетки мы имеем возможность довести площадь пашни до 832 тысяч га.

К концу пятилетки урожайность должна быть увеличена на 92% по волокну на 48% по льносемени. Необходимо провести ряд мероприятий обеспечивающих выполнение этого.

Все имеющиеся на лицо предпосылки дают возможность к концу пятилетки достигнуть сплошной коллективизации мелких разношерстных крестьянских хозяйств округа.Это вызывает необходимость созданию крупных специализированных социалистических хозяйств ,уплотненного и рационального построения льноводства с повышенным уровнем урожайности и товарности льна на базе механизации высокой техники.

Запроектировать к концу пятилетки 3 специализированных льноводных совхоза на площади 15 тысяч га.

При наличии льноводного техникума имеется возможность получить к концу пятилетки 70 ч.льноводов средней квалификации, остальные потребные 42 человека должны быть пополнены путем контрактации специальных нужд. Остальная потребность в специалистах низшей квалификации удовлетворяется специальными уклонами в девятилетках /115 ч./ и школ колхозной молодежи /135 чел./

Задача превращения округа из аграрно-промышленного в промышленно-аграрный на базе выдвигает необходимость организации индустриальных техн ического техникума /Рабочий путь в Больше вистский путь"/

"РЖЕВСКАЯ ПРАВДА"

1. НЕ допускать в дальнейшем бесцельных переброс семян из одного района в другой.

Лен сдавать фабрике РАЛФ соломкой, для чего пустить по Волге баржу большинство селений Елецкого района расположены вблизи Волги.

2. "Т Р У Д.

1. Необходимо повысить цену на лен и пеньку, так как вследствие поднятия цен на другие культуры лен и пенька стали нерентабельны для крестьянского хозяйства.

Повести решительную борьбу против занятия коноплянников другими культурами и поставить вопрос об использовании полевой площади под коноплю.

"РАБОЧИЙ ПУТЬ."

1. Механизировать льноводные хозяйства, охватив до 75% валовой продукции льна индустриальными установками с полным циклом всех процессов обработки, - до конца пятилетки, решительно приступив уже с нынешнего года к механизации совхозных и колхозных хозяйств путем снабжения их специальными орудиями и машинами, а также путем организации мочильно-мяльно-трепальных установок, дающих возможность до полного охвата крупными заводами освободить льноводов от кустарной обработки льна. Окончить постройки Погорельского завода и дооборудовать тепловую мочку Сычевского льнозавода.

2. На индустриализацию льноводного хозяйства должно быть вложено до 28830000 руб. для чего конфискация считает необходимым максимально мобилизовать средства самого населения, мобилизовать вокруг этого вопроса батрацко-бедняцко-середняцкие и колхозные массы, привлекая партийные и все общественные силы и организации к активному сбору средств через систему сельскохозяйственной кооперации.

3. В целях механизации льноводства и освоения больших площадей трудоемкой культурой льна, необходимо завести в округ в период пятилетки 2217 тракторов и максимальное количество машин для очесывания головок теребления и по очистке зерна. В соответствии с этим необходимо форсировать промышленность вырабатывающую отно-обдалочные машины и приспособить для этого имеющиеся в Ржеве и Брянске машиностроительные заводы.

4. В целях пополнения баланса минеральных удобрений, обеспечивающего запроектированные масштабы роста посевных площадей и урожая-необходимо завезти в Ржевский округ на 12.000.000 р. минеральных удобрений под лен.

5. Масштаб семеноводческой работы и темп ее должны соответствовать полному систематическому обеспечению округа чистосортными семенами к концу текущей пятилетки. В этих целях конференция предлагает:

а/ закончить обследование Степуринского района для выявления в нем базы улучшенного льноводства и приняв все необходимые меры для закрепления его, как семенного рассадника.

б/ организовать семфонды из улучшенных семян льна опытного поля ф-ки Ралф и Степуринского рассадника. Развернуть сортовое семеноводство путем создания сплошных массивов улучшенных льнов в колхозах, совхозах, первичных производственных об"единениях и земобществах.

в/ одновременно форсировать работы в области селекции и дальнейшего улучшения льносемян. Организовывать под руководством и наблюдением опытных учреждений массовой отбор льна.

г/ в дальнейшем Ржевский округ должен послужить первоисточником для снабжения улучшенными семенами льна остальных районов.

6. Для обеспечения клеверного фонда под посев лтна и проведения клеверных площадей в соответствии с посевами льна, наряду с выращиванием клеверных семян в Ржевском округе-должно быть ежегодно ввозимо на территорию округа до 4.00 центнеров.

7. Для наиболее успешного разрешения всех поставленных задач необходимо ликвидировать массовую агротехническую неграмотность по льноводству путем издания и распространения популярной литературы/брошюр, листовок, устройства передвижных выставок, конкурсов, соревнований, организации кружков по льноводству и усилению лекций-бесед по льноводству.

8. Для стимулирования льноводства, необходимо упорядочить снабжение контрактантов льна хлебом и промтоварами.

9. В целях более правильного планового развития льноводства конференция поручает разработать перспективу развития льноводства на срок одного севооборота /8-поле / совпадающего со второй пятилеткой.

СТРОИТЕЛЬСТВО.

84

"Ржевская Правда."

Заострить вопрос о качестве предукции строительных материалов. Мы, говорят сезонники, не можем поднять свою производительность и улучшить качество работы из-за плохого стройматериала. Кроме того, надо внести большую плановость в снабжении строительным материалом, а то сейчас у нас на ст. /Ржев II/ кирпич, закупленный весной в гор. Орле, перевозят в Оршу, так как здесь он не нужен. От этого получается значительный бой кирпича. Необходимо также наладить своевременный отпуск кредитов на строительство. /Группа сезонников строителей ст. Ржев II/.

2. Улучшить снабжение совхоза строительным материалом.

"КОЛХОЗНАЯ ПРАВДА"

I. Абсолютно необходимейшее требование, включить Рославльскую промышленность в группу предприятий, подлежащих реконструкции и техническому переоборудованию и особенно стеклозаводы /Первомайский, Краснознаменский и Томский / и шпагатные фабрики /Рославльскую и Дубровскую /.
Стеклотресты и текстильтрест должны в этом же году приступить к реконструкции своих предприятий в Рославльском округе, т.к. невыполнение производственных программ об"ясняется еще и очень отсталой/допотопной / техникой.

2. В г. Рославле начато давно строительство нового стекольного завода. Возведены корпуса, затрачено много средств. Сейчас строительство приостановлено.
Необходимость для постройки стеклозавода и условия для нормальной его работы есть. Выдвигается настоятельное требование перед Запстеклотрестом и Обкомом об окончании начатого строительства, чтобы недопустить развала.

3. В Рославльском округе имеются большие залежи фосфорита, использование фосфорита совершенно незначительное и не отвечающее ни в какой мере потребностям сельского хозяйства. Сейчас требуется приступить к капитальному строительству по добыче и переработке.

4. Принимая во внимание, что Рославльский округ является, пожалуй, самым отсталым округом, с плохими жилищными условиями и то, что в округе незначитальео рабочее ядро, что весьма затрудняет пролетарское воздействие на крестьянскую часть населения, выдвигаются неотлагательные вопросы развертывания в рабочих поселках, особенно на ж.д. узле, жилищного строительства, социально-культурных учреждений/ клубов, детдомов, столовых бань, повышенных школ, медпунктов и т.д./

" РАБОЧИЙ ПУТЬ".

I. Путем решительного перехода от хозяйственных способов выполнения их к подрядным добиться лучшей организации строительных работ, для чего широко развить сеть строительных и проектных контор в области.
Установить ход стройки на протяжении всего года, перевести строительства на двух и трехсменную работу, ввести механизацию, стандартизацию, непрерывку и широкое применение методов соцсоревнования и ударничества.
Максимально развить геолого-разведывательные работы по выявлению и изучению сырьевых рессурсов стройматериалов, форсировать строительство предприятий по производству новых материалов /трепальный, селикатный, кирпичный, шевелин, селикат-органики и др./ с расчетом обеспечить не только потребность строительства нашей области, но и других областей.
Одновременно необходимо производить заготовку местных материалов /камень, гравий, бут, песок,/ не только в осенне-летнее время, но и зимой, используя санный путь, что значительно удешевит стоимость транспорта стройматериалов.
Открыть в области филиал института сооружений и организовать при нем областную выставку нового в строительстве /материалов, деталей и т.п./.
Покончить с хищническим отношением к строительным материалам, проявляя максимальную бережливость в хранении их и экономии в использовании на стройке, заменяя дефицитные материалы менее дефицитными, местного происхождения, а также решительно бороться с преувеличением заявок и затовариванием стройматериалов на отдельных постройках. Создать бригады по борьбе с потерями на строительства.
Широко применить новые методы стройки, механизмы в процессе строительных работ, транспортировка материалов, обработке и приготовлении их. Вести в практику строительства применение готовых частей, зданий, де-

талей, сборных домов, облегченного типа и готовых металлических и бетонных конструкций. Приступить к постройке предприятий строительных деталей, стандартных частей зданий , а также приспособить на существующих заводах производство простейших механизмов для стройки.

Перейти на широкое применение типовых проектов в капитальном строительстве для отдельных отраслей хозяйства, обсуждая их предварительно на широких технических совещаниях с участием рабочих.

Создать массовый контроль над подготовкой и проведением строительства, привлекая к этой работе и техперсонал. Прикрепить к каждой крупной стройке хозяйственной, строящей и строительной организации шефские ударные бригады. Ввести учет и использование опыта в строительном деле, начиная концентрируя его в институте сооружений.

Приспособить местный транспорт к полному и бесперебойному обслуживанию капитального строительства, усиливая переход на автотранспорт, расширяя ряд существующие транспортные гужевозы и создавая артели по линии кустарно- промысловой кооперации.

Органам Наркомтруда разработать мероприятия для планового и бесперебойного снабжения строительства рабочей силы, учтя имеющее место в этом сезоне ненормальности, особенно закреплением сезонников за строющими организациями, расширить сеть вербовочных бюро и корреспондентских пунктов. Добиваться очередности использования рабочей силы на стройке по квалификации, в зависимости очередности процессов строительства.

"Т Р У Д."

I. Облпартконференция должна добиться ускорения реконструкции Суражской бумажной ф-ки, ф-ки имени Ленина ускорить постройку Клинцовской электроцентрали.

2. Облпартконференция должна ускорить постройку кожановской электростанции, которая подведет энергетическую базу под индустриализацию Клинцовского округа.

3. Дальнейшее проведение ряда рационализаторских мероприятий в отношении улучшения технологического процесса и лучшей организации производства.

а/ Введение большей конвейерности, что частично проводится и в настоящее время;

б/ Изучение вопроса о скоростях чесальных машин в сторону их уменьшения, что даст лучшее сохранение волокна, следовательно лучшее использование сырья. Данный вопрос особенно важен при работе на Суррогатированных смесках ,

в/ для улучшения работы ткацких станков следует применить шлихтования основ.

г/ Замена дорогих и дефицитных химических материалов более дешевыми, но равноценным по качеству для правильного ведения теплотехнического процесса;

д/ Установление кондиционного процента влажности в готовом товаре, что дает значительное снижение стоимости сырья.

В настоящее время при малых запасах товара, переходах аппретурных цехов, готовый товар выпускается с малым процентом влажности, чем следует и отсюда получается перерасход сырья.

е/ Поднятие производительности оборудования отыскивание оптимальных скоростей и т.д.

ж/ Организация, где еще не имеется бригад и для борьбы с потерями в производстве. /Инженер Кузьмин И.И./.

" РАБОЧИЙ ПУТЬ"

Темп развертывания строительства по области абсолютно недостаточный. Задача снижения стоимости строительства и безусловное выполнение намеченной программы требует решительного сдвига в отношении темпа работ.

Затруднения со строительными материалами должны быть значительной степени смягчены, применением местных стройматериалов и строжайшей экономии материалов на стройке.-

---

П Р Е Д Л О Ж Е Н И Я

КО 2-й ОБЛПАРТКОНФЕРЕНЦИИ / дополнительные материалы по газетам "На Путь" и "Труд" /.

2. К А Д Р Ы.

"Т Р У Д"

Надо немедленно приступить к организации курсов кино-механиков в Клинцах, а также принять материальное участие в организации аналогичных курсов в Смоленске.

КИС. И.З.

1. В 3-х месячный срок / июль сентябрь разработать конкретную пятилетку по области и округам подготовки кадров, в соответствии с пятилетним планом развития Западной области.

2. В 2-х месячный срок составить планы реорганизации школ второй ступени и девятилеток в профессионально- политехнические учебные заведения и закончить реорганизацию к началу 32-33 учебного г., подводя под них материально- производственную базу обеспечивающую качество подготовки будущих специалистов.

3. Существующую сеть ШКМ перевести на базу колхозного производства и придать этим школам конкретную целевую установку, исходя из экономических особенностей округов и районов. Вместе с тем, принять меры к материальному укреплению ШКМ, улучшению качества учебной и производственной работы в них усилению общественно- политического воспитания учащихся.

4. В целях перестройки ВУЗов и техникумов, на основе производства, прикрепить эти учебные заведения к отдельным предприятиям, правильно организуя производственную практику. С текущего года одно текстильное /Клинцы/, одно пенько обрабатывающее / Вязьма / и одно металло-обрабатывающее / Брянск / предприятия реорганизовать в школы-предприятия, а в сельской местности два учебных заведения в школы - совхоз и колхоз.

5. В целях пролеваризации высших, средних и низших учебных заведений на будущий год сеть подготовительных курсов значительно расширить, а при техникумах с наступающего учебного года открыть для пролетарского молодняка специальные подготовительные группы и принять меры к улучшению материального положения их.

6. Обеспечить открытие с осени текущего года агропедагогического института в Новозыбкове, расширение клинцовского текстильного техникума и существующих в области техникумов, путем открытия дополнительных отделений при них, открытие новых сельско-хозяйственных техникумов, предусмотрев организацию специального техникума в льноводном районе.

7. Немедленно разработать типы и сеть учебных заведений, готовящих кадры для харьковско- свирской ИХА, кожановского и рославльского электростроительства.

8. Начать с осени текущего года перевод ФЗУ, профтехшкол на базу семилетки с таким расчетом, чтобы к будущему учебному году закончить перевод в основных рабочих районах / Бежица, Клинцы, Ярцево, Людиново, Дедково / с придачей им конкретной целевой установки. Форсировать строительство ФЗС по области с таким расчетом, чтобы в течении двух первых лет дети рабочих были охвачены ФЗС на сто процентов.

9. Все рабочих до 30 лет охватить массовым профтехническим образованием / кружки, вечерние рабочие школы, заочный университет, вечерние техникумы, рабфаки /. Обязать все ВУЗ'ы и техникумы с осени текущего года развернуть всевозможные формы профтехнического массового рабочего образования, в первую очередь охватить ударников и лучших производственников. Занятия рабочих в одной из перечисленных форм учебы, считать общественной нагрузкой.

10. Всех колхозников и батрацко-бедняцкий и середняцкий актив деревни охватить массовым агро-техническим образованием/ кружки, вечерние ШКМ, колхозный университет и др./. Обязать все ШКМ, сельхозтехникумы и сельхозпрофшколы с осени текущего года развернуть различные формы агроучебы.

17 Для подготовки в ВУЗ"ы, ВТУЗ"ы и техникумы кадров средней квалификации для промышленности и сельского хозяйства, расширить в текущем году, сеть рабочих школ, рабфаков, колхозных университетов для подготовки рабочих, бедняков, батраков и колхозников.

12. Всемерно поощрять и развивать систему заочного обучения и самообразования. Заочное обучение должно охватить в первую очередь ударников, изобретателей, рационализаторов из рабочих и колхозников, а также батрацко- бедняцкую часть деревни. Деятельность института, повышения квалификации Западной области значительно расширить и открыть отделение этого института при крупных ВУЗ"ах и техникумах области.

13. Мобилизовать по области значительное число партийцев и комсомольцев для посылки на работу в культурные учреждения и завербовать рабочую молодежь, особенно из нацменьшинств, для посылки в педтехникумы и педВУЗ"ы, создав для них соответствующие материальные условия.

14. Поручить всем партийным, профессиональным организациям и хозорганам принять участие в деле реализации школы в политехническую в текущем году: а/ при каждой школе первой ступени и семилетки организовать трудовые базы/ мастерские и земельные участки/; б/ установить органическую связь школ с фабриками, заводами, колхозами и совхозами, организовав шефства предприятий над школами; в/ провести переподготовку педагогов в направлении политехнизации школы.

15. Своевременная и хорошая по качеству подготовка кадров будет обеспечена только при условии, если партийные, профсоюзные, хозяйственные и комсомольские организации всерьез возьмутся за эту важнейшую на данном этапе проблему социалистического строительства.

/ Калинцовск. окрпартконфер/

3. КОЛХОЗНОЕ СТРОИТЕЛЬСТВО

"Т Р У Д".

Садоводство и огородничество является одной из важнейших подсобных отраслей сельского хозяйства, имеющей большое значение в смягчении зерновой и мясной проблемы. На сегодняшний день перед нами стоит задача реорганизации и реконструкции и максимального расширения огородничества и садоводства.

Необходимо в ближайшее время разрешить вопрос организации перерабатывающих пунктов соления, квашения, сушки, консервирования и проч. сад ово- огородной продукции. Необходимо расширить плодово- ягодные питомники, произвести закладку огородних семенных участков по колхозному сектору для обеспечения огоров семенами местного производства.

Организовать помологический плодопитомник для улучшения садоводства и огородничества.

/ Специалист по садоводству и огородничеству Т. Новиков/

Для более быстрейшего развития животноводства необходимо предусмотреть стимулирующее развитие мероприятия: а/ предоставление льгот по сельхозналогу, в части зоо-ветминимума; б/ наделение племенных и улучшенных производителей на случпунктах, в колхоз и бедняцко-середняцких хозяйствах сенокосными угодиями, не менее рдного га на голову, а также премирование их за выполнение нагрузки случной работы; в/ максимальный завоз системой животноводческой кооперации племенных и улучшенных производителей для расширения сети случпунктов; г/ регулярное и полное снабжение системой молочно- животноводческой кооперации усиленными кормами под контрактацию скота и продуктов животноводства.

а также плем. рассадники и контрольные животноводческие товарищества и племенных и улучшенных производителей на случпунктах; д/ обеспечение системы кооперации, планомерного сбыта на рынке продуктов животноводства и проч.

Наконец вопросами реконструкции сельского хозяйства и животноводства на коллективистической основе и высокой технической базе, тесно и неразрывно связаны вопросы привлечения лучших зоотехнических и ветеринарных сил, так как организация производства и специальная экономика животноводства фундамент всего этого дела и являются решающими для его успехов.

/ Л. К./

" НАШ ПУТЬ".

Необходимо срочно организовать группы бедноты, где их нет, проверив социальный состав существующих. Провести районные конференции по всему округу, предварительно дав на места точные и ясные указания об организации групп.

Потребовать от всех организаций полного и правильного использования в кратчайший срок фондов кооперирования и коллективизации.

Наблюсти за полным и рациональным использованием всех кредитов на оказание помощи бедноте. Комплектовать все сельхозкурсы главным образом за счет батрачества и бедноты, взяв более решительный курс на выдвижение их на руководящую работу с соответствующей теоретической и практической подготовкой.

Союзу колхозов немедленно юридически оформить райколхозсекции, а также приступить к оформлению членства в колхозах и привлечь их к фактическому участию в организации правленческого аппарата колхозсекции.

Весь инструкторский персонал союза колхозов использовать по прямому назначению, усилив живое инструктирование, проводимую обследовательскую работу и культурнобытовое обслуживание колхозов.

Должен быть заведен необходимый учет всей работы с батрачеством и беднотой как в районах, так и окружных организациях.

Обследовательская бригада газеты " Наш путь", партячейки и месткома ОкрЗУ.

4. ПАРТИЙНЫЕ И ПРОФЕССИОНАЛЬНЫЕ КАДРЫ.

" Т Р У Д".

При культпроме ОК ВКП/б/ организовать и наладить исследовательскую работу, что безусловно даст нам возможность на основе систематической фиксации и углубленного изучения проходимого, сделать лучшие выводы на будущее. Это у нас вполне возможно, благодаря наличию сильных партийно-культурных сил лучшей в Западной области совпартшколы, которая должна стать партийно-культурным центром всего округа.

Система партучебы должна быть построена на следующих принципах метод занятий - лабораторный, включающий в себя самодеятельность учащихся и наиболее активизирующе действующий на них, при чем тут нельзя ограничиваться проработкой материала только во время занятий, но на ряду с проработкой практиковать доклады, обследования, выезды, экскурсии организацию бригад, а также давать задания на дом.

Формы учебы для кандидатов/ленинского набора/ и членов партии, уровень развития которых не выше первых - единая партшкола, материалом для проработки должен служить "Пропагандист в помощь ленинскому набору", а также решения 16 партс"езда.

Для партийно-комсомольского актива на летнее время - кружок текущей политики, материал для проработки -решения окружной и областной партконференции и 16 партс"езда. Заочное обучение и самообразование должно быть больше развернуто.

Для деревни вводится 1 день в неделю для занятий. Метод, формы и материалы на летнее время -те же.

Кроме того мы предлагаем, что нашей парторганизации нужно теперь же приступить к укомплектованию самых сети партпроса преподав на места соответствующие формы этой сети.

/ Ф. Гутник/.

"ПАРТИЙНЫЕ И ПРОФЕССИОНАЛЬНЫЕ КАДРЫ"

В 1930-31 учебном году открыть дополнительно к имеющейся сети СПШ не менее двух СПШ.

Организовать в области одну специально нацменовскую СПШ 2-й ступени со следующими нацменовскими отделениями: еврейское, украинское, белорусское.

В 30-31 уч. году закончить реорганизацию существующей по области СПШ, утвержденных уточнив еще больше их целевые установки / типизация/.

Обеспечить перевод СПШ на непрерывный учебный год и пятидневку.

Принять категорические меры по усилению ответственности низовых парторганизаций за комплектование СПШ и организацию досовпартшкольной заочной подготовки.

Увеличить ассигнование на стипендию, питание, вещевое довольствие и семейное пособие курсантам СПШ, без чего СПШ не может закреплять за собой нужный контингент слушателей из рабочих, батраков, колхозников, бедноты.

Перебросить на работу в СПШ часть партактива, теоретически подготовленного и имеющего навыки преподавательской работы, закрепив имеющийся кадр преподавателей в СПШ на более длительный срок. Признавая оправдавшимся опыт Клинцовской СПШ по выращиванию преподавательских кадров из лучших курсантов СПШ, считать необходимым этот опыт распространить на все СПШ области, предусмотрев сметных ассигнований СПШ содержания за счет школ этих аспирантов с последующей переподготовкой их.

Поставить работу по выращиванию кадров пропагандистов за счет рабочих и батраков, путем выдвижения на профработу, успешно идущих в партучебе рабочих, занимающих в повышенных и средних звеньях партпросвещения, организуя для них специальную подготовку.

Отмечая, что курсы-семьи оказались наиболее успешной формой партучебы на селе, считать необходимым расширить сеть курсов-семьи и усилить партруководство ими.

Практиковать посылку из города рабочих пропагандистов для укрепления сети партпроса в деревне.

Увязать партийную учебу с элементами общеобразовательного, профессионального и технического образования, усилив связь партучебы с производством, приспособив работу сети партпросвещения к конкретным условиям производства.

С нового учебного года предусмотреть по всем СПШ области решительного увеличения контингента обучающихся на курсах низового партактива, улучшив качественный и отц состав на этих курсах.

Считать необходимым всем СПШ длительную переподготовку низового партактива по системе заочного обучения производить с пропусками и в начале через краткосрочные курсы и с последующим вызовом их затем на курсы конференции заочников.

В том же порядке организовать и при Заочном вузе в 30-31 году заочные курсовое отделение для переподготовки районного комсомольского и советского актива.

Организовать с 30-31 уч. года при Клинцовской и Брянской СПШ двухгодичные заочные Совпартшколы 2-й ступени.

Провести в Августе м-це с.г. "месячник партучебы" с тем, чтобы в этот срок проводя широкую разъяснительную кампанию о значении партучебы, добиться полного учета всех групп партактива, нуждающихся в теоретической учебе, распределив весь партактив по отдельным видам заочного обучения.

Обеспечить за партактивом проходящим курс заочного обучения, согласно решения ЦК и Обкома 3 раза в неделю рабочий день не менее чем 8 часов для работы над самообразованием, давая в нужных случаях сверх обычного дня отдыха еще два три дня свободных от работы в м-ц для самообразования и работы над собою. В случае выезда заочников в район, округ, компенсировать эти дни работы дополнительным количеством дней учебы потребных при выезде.

Создать действительные условия для работы партактива решительно борясь с теми парторганизациями, которые под тем или иным предлогом препятствуют систематической учебе партактива. Обязать все парторганизации усилить систематическое руководство и оказывать необходимую помощь заочникам решительно борясь со случаями уклонения от марксистско-ленинской учебы.

Обеспечить более лучшую повседневную увязку учебных программ всех видов партучебы с очередными задачами строительства/

ПАРТИЙНАЯ РАБОТА.

90

" Т Р У Д"

I. Если еще раз проверить ход перестройки партработы, то мы должны сделать определенный вывод, что новые формы и методы работы в цехах преломляются очень вяло и их содержание далеко отстает от тех темпов, которые в настоящее время развернуты в производстве. Необходимо к 16 партс"езду всю партработу перестроить по настоящему в соответствии с требованиями политического, хозяйственного и культурного стр[illegible] / Сапожников /.

2. Предстоящая партконференция должна со всей серьезностью поставить вопрос о партийном руководстве. Комсомол вправе получить и получит помощь от парторганизации.

3. Характерно, что по всем организациям округа нет твердых планов выдвижения женщин. Нет учета руководящих кадров и чрезвычайно слабо ведется подготовка резервов для выдвижения. До безобразия плохо поставлена учеба выдвиженок: фактически они совсем не занимаются.
Секторам необходимо сейчас не заняться проверкой директив данных партией по этому вопросу. Нужно придать работе по выдвижению женщин массовой характер. Необходимо наладить предварительную подготовку резервов.
Окружная и областная партийные конференции должны будут дать твердую директиву о постановке работы среди женщин и особенно выдвижение работниц и батрачек / Н.Сиб /.

4. Есть постановление ВЦСПС разукрупнить производственные совещания по комплектам и бригадам. В большинстве случаев это еще не сделано. Между тем производственное совещание место сбора ценных предложений ударников, суммирования всей работы производства.
Повышение культурно-политического и технико-производственного уровня ударников, неотложная задача дня.
Очень мало в этом отношении сделано.
Вот, почему в ударном движении еще имеется много отрицательных сторон. Вот, поэтому в рядах ударников еще имеются неударники.
Нужно положить конец громким словам об ударничестве.
Взяться за дело, по настоящему руководить, больше помочь.

"НАШ ПУТЬ."

I. Все профсоюзы должны перейти к новым ударным формам работы, создаются ударные бригады.
В тех учреждениях, где еще не закончен смотр социалистического соревнования и выполнения промфинпланов, нужно немедленно создать добровольческие бригады для проведения смотра. / ЗУГЭС-ТЭНЦ /

"Труд.

Случайная кампанийская работа с беднотой должна смениться систематической работой и должным руководством. Каждый член группы бедноты должен нести конкретную нагрузку, кроме работы в выборном органе. Каждый член группы бедноты должен быть прикреплен к определенной производственной единице в колхозе, а в селе-ко определенному району села.

В колхозах группы бедноты должны переключить свою деятельность на организационно-хозяйственное закрепление колхоза. Группы бедноты в колхозах не должны защищать свои узко групповые интересы, а работать в пользу всего колхоза. Нужно бороться против уравнительной и потребительской тенденции отсталых бедняков, нужно также преодолевать колебания отдельных середняков. Вся работа должна направляться на под"ем хозяйственного и культурного уровня колхоза. В общем руководящая роль батрачества и бедноты в колхозе должна выражаться в заботе и благополучии всего колхоза.

Понятное дело, что колхозники середняки должны всемерно привлекаться к делу управления колхозов. Нужно бороться против всяких попыток оттирания середняка. /Н.Сиб/.

2. Необходимо сейчас же поставить вопрос перед сельсоветами и РИК"ами о немедленном выполнении распоряжения окрисполкома об оказании помощи союзу СХЛР в проведении труддоговорной кампании. К 16 партс"езду все батраки и пастухи должны быть охвачены труддоговорами. /И.Ф./.

"СОЦ ДЕРЕВНЯ".

В районных центрах часто созываются различные совещания, например, совещания членов сельсоветов. Последние созываются исключительно для того, чтобы накачивать сельсоветчиков. Обычно выступает на них по десяти и более докладчиков /от каждого отдела и под"отдела рика/, и каждый из них предварительно обругав сельсоветы, начинает излагать задачи. Мало помощи дают сельсоветам такие совещания. Надо, чтобы на этих совещаниях по вопросам практической работы выступали основными докладчиками не только работники рика, но и лучшие по работе сельсоветы, которые делились бы личным опытом на живых примерах, рассказали бы, как они проводят в жизнь то или иное мероприятие.

ПРОМЫШЛЕННОСТЬ.

1. Немедленно разработать план конкретных мероприятий по каждому цеху в отдельности и по заводу в целом для полного снижения себестоимости в размерах, установленных промфинпланом, исходя из того что во втором полугодии надо снизить, чтобы восполнить прорыв первого полугодия-в третьем квартале на 15% и в последнем на 19%.

2. Немедленно пересмотреть план рационализаторских работ по всему заводу на остающиеся 4½ месяца текущего года, исходя из имеющихся ассигнований и технических возможностей, установив твердые календарные сроки их выполнения.

3. Разработать не позднее 15-го июня систему организации рационализаторских работ на заводе в целом и в цехах, систему увязки рационализаторской работы между цехами с таким расчетом, чтобы было обеспечено влияние и увязка отдела рационализации со всей оперативной работой и особенно укрепление его в связи с обсуждением контрольных цифр на 1930-31г.

4. Заводоуправлению и завкому окончательно суммировать все нерассмотренные и неиспользованные рабочие предложения прошлогоднего смотра производственных совещаний и самопроверки в период перевыборов завкома, установить какие из них могут быть выполнены в текущем году и какие должны быть отнесены на будущий год с включением необходимых ассигнований в контрльные цифры.

5. Создать во всех заготовительных цехах /мартеновском, литейном/ ВКК для глубокого изучения причин роста брака на предмет достижения решительного перелома уже в ближайшие месяцы.

6. В связи с проработкой контрольных цифр приступить сейчас же к разработке вопросов.

Создания центральной выставки брака по заводу.
Переоборудования механической и мерительной лаборатории.
Организации испытательных станций на заводе.

7. Создать специальные ВКК для изучения практики перевода цехов на хозрасчет, причин невыполнения цеховых бюджетов, как отдельны цехи снижают себестоимость и проверки как осуществляется соответствую щая инструкция ЦКК и РКИ о переводе цехов на хозрасчет, опубликова ная в мае месяце.

8. Доведение промфинплана до бригад осуществить не только в части количественных показателей, но и качественных /норм брака, норм расходования топлива, процента выхода металла и полуфабриката и т.д./

9. Изучить причины затоваривания и больших запасов в цехах.

10. Организатору " Раб.Путь" на заводе взять под наблюдение рабкоров выполнение этих предложений, а также всех мелких, но практических предложений, вытекающих из каждой опубликованной в нашей газете корреспонденции и рабкоровской заметки, сообщая об этом регулярно в "Раб.Путь".

11. Во втором полугодии на промышленность, на все наши хозяйственные, партийные и профессиональные организации ложится задача огромной важности: ликвидировать прорыв первого полугодия, что требует снижения себестоимости на 16-16,59. Для ее выполнения мы считаем необходимым провести в ударном порядке следующие основные мероприятия:

1. Ввести плановость в работу по снижению себестоимости. Все тресты и предприятия должны не позднее 15 июня составить конкретные планы мероприятий, обеспечивающих полное выполнение заданий по снижению себестоимости текущего года. Эти планы обсудить на широких рабочих собраниях, довести до цеха, бригады и станка.

2. Особое внимание при составлении этих планов обратить на изучение причин и разработку мероприятий, обеспечивающих выполнение всех качественных показателей работ промышленности / норм, технических простоев, брака, использования оборудования и т.д./.

3. Разработать конкретные планы рационализаторских мероприятий, которые должны быть проведены уже в текущем году, использовав в максимальной степени ассигнованные на это средства. При составлении планов полностью учесть невыполненные предложения рабочих.

4. Комиссии по борьбе с потерями при Облплане приступить немедленно к развертыванию своей работы, обратив внимание на изучение причин потерь и организацию борьбы с ними в наиболее отстающих по себестоимости отраслях промышленности.

5. Правлениям спичечного и стекольного трестов и соответствующим предприятиям провести в июне двухнедельник борьбы с потерями.

6. Обл.СНХ и Облплану изучить практику проведения кампаний по борьбе с потерями на Ярцевской фабрике, Осташковском заводе и других наиболее крупных предприятий области.

7. Провести в июне и июле при участии" Раб.Пути" специальные конференции по вопросам борьбы с браком и рационализации производства по текстильной, спичечной, стекольной и деревообрабатывающей промышленности

8. Организовать изучение текучести рабочей силы на предприятиях области, влияющее на рост и качество продукции, а отсюда и на снижение себестоимости.

9. Установить четкую систему своевременного учета выполнения качественных показателей работы промышленности, регулярной отчетности предприятий и трестов о выполнении норм снижения себестоимости и опубликование ежемесячных конъюнктурных обзоров о выполнении промышленностью заданий, как по количественным, так и качественным показателям.

10. Стеклотресту организовать тщательное изучение работы Дятьковского хрустального завода, сумевшего за короткое время добиться больших успехов по снижению себестоимости для перенесения его опыта на другие предприятия.

12. Систематическая рационализация производства, механизация отдельных процессов его, постоянное изыскание новых способов и методов работы должны стать стержнем всей хозяйственной деятельности на предприятии. Необходимо:

1. Отделы рационализации на предприятиях превратить в оперативные штабы, руководящие делом реконструкции предприятий. Должно быть обеспечено влияние отделов рационализации на всю оперативную деятельность предприятия, активное участие его в составлении контрольных цифр и профинпланов, поскольку планы рационализаторских мероприятий являются составной частью всего промфинплана.-

Создания центральной выставки брака по заводу.
Переоборудования механической и мерительной лабораторий.
Организации испытательных станций на заводе.

7. Создать специальные ВКК для изучения практики перевода цехов на хозрасчет, причин невыполнения цеховых бюджетов, как отдельные цехи снижают себестоимость и проверки как осуществляется соответствующая инструкция ЦКК и РКИ о переводе цехов на хозрасчет, опубликованная в мае месяце.

8. Доведение промфинплана до бригад осуществить не только в части количественных показателей, но и качественных /норм брака, норм расходования топлива, процента выхода металла и полуфабриката и т.д./

9. Изучить причины затоваривания и больших запасов в цехах.

10. Организатору " Раб.Путь" на заводе взять под наблюдение рабкоров выполнение этих предложений, а также всех мелких, но практических предложений, вытекающих из каждой опубликованной в нашей газете корреспонденции и рабкоровской заметки, сообщая об этом регулярно в "Раб.Путь".

11. Во втором полугодии на промышленность, на все наши хозяйственные, партийные и профессиональные организации ложится задача огромной важности: ликвидировать прорыв первого полугодия, что требует снижения себестоимости на 16-16,5%. Для ее выполнения мы считаем необходимым провести в ударном порядке следующие основные мероприятия:
1. Ввести плановость в работу по снижению себестоимости. Все тресты и предприятия должны не позднее 15 июня составить конкретные планы мероприятий, обеспечивающих полное выполнение заданий по снижению себестоимости текущего года. Эти планы обсудить на широких рабочих собраниях, довести до цеха, бригады и станка.
2. Особое внимание при составлении этих планов обратить на изучение причин и разработку мероприятий, обеспечивающих выполнение всех качественных показателей работ промышленности / норм, технических простоев, брака, использования оборудования и т.д./.
3. Разработать конкретные планы рационализаторских мероприятий, которые должны быть проведены уже в текущем году, использовав в максимальной степени ассигнованные на это средства. При составлении планов полностью учесть невыполненные предложения рабочих.
4. Комиссии по борьбе с потерями при Облплане приступить немедленно к развертыванию своей работы, обратив внимание на изучение причин потерь и организацию борьбы с ними в наиболее отстающих по себестоимости отраслях промышленности.
5. Правлениям спичечного и стекольного трестов и соответствующим предприятиям провести в июне двухнедельник борьбы с потерями.
6. Обл.СНХ и Облплану изучить практику проведения кампаний по борьбе с потерями на Ярцевской фабрике, Осташковском заводе и других наиболее крупных предприятий области.
7. Провести в июне и июле при участии" Раб.Пути" специальные конференции по вопросам борьбы с браком и рационализации производства по текстильной, спичечной, стекольной и деревообрабатывающей промышленности.
8. Организовать изучение текучести рабочей силы на предприятиях области, влияющее на рост и качество продукции, а отсюда и на снижение себестоимости.
9. Установить четкую систему своевременного учета выполнения качественных показателей работы промышленности, регулярной отчетности предприятий и трестов о выполнении норм снижения себестоимости и опубликование ежемесячных конъюнктурных обзоров о выполнении промышленностью заданий, как по количественным, так и качественным показателям.
10. Стеклотресту организовать тщательное изучение работы Дятьковского хрустального завода, сумевшего за короткое время добиться больших успехов по снижению себестоимости для перенесения его опыта на другие предприятия.

12. Систематическая рационализация производства, механизация отдельных процессов его, постоянное изыскание новых способов и методов работы должны стать стержнем всей хозяйственной деятельности на предприятии. Необходимо:
1. Отделы рационализации на предприятиях превратить в оперативные штабы, руководящие делом реконструкции предприятий. Должно быть обеспечено влияние отделов рационализации на всю оперативную деятельность предприятия, активное участие его в составлении контрольных цифр и профпланов, поскольку планы рационализаторских мероприятий является составной частью всего промфинплана.-

2.Мы, ударники, Ногинки, предлагаем для изжития недостатков и ненормальностей в производстве провести следующие мероприятия:

Ввести точный учет всех бригад и прикрепить их к определенным станкам также уточнить расписание графиков.

Единоначалие в цеху не чувствуется. Зачастую директор вмешивается в внутренний распорядок цеха, что отражается на работе мастера. Необходимо изжить эту ненормальность. В целях лучшего выполнения промфинпланов, необходимо ткацкий цех разбить на четыре комплекта.

Во всей работе необходимо соблюдать чистоту изжить браки, следить за чтобы меньше было угаров, своевременно смазывать станки, техперсоналу мастерам и подмастерьям больше руководить работой своих групп. /Группа рабкоров №2/.

3. Мы уверены, что партийная организация Зап.Области учитывая большое значение треста в промышленности Зап.области в дальнейшем будет еще больше уделять внимания его деятельности. Мы, в частности, считаем на следующие узкие места в работе клинцовского треста.

Клинцовским текстильщикам нужно с большой энергией, чем до сих пор, драться за социалистическую трудовую дисциплину. Сейчас на фабриках в этом отношении дело обстоит не вполне благополучно.

Второй очередной задачей является создание постоянных рабочих кадров, а через это-устранение наблюдающейся сейчас текучести рабочей силы.

Все предприятия Клинцов должны перенять прекрасный опыт фабрики имени Ленина в деле рабочего изобретательства и реализации рабочих предложений.

Следующее, с чем нужно повести решительную борьбу, это с консерватизмом в работе. На Клинцовских фабриках со стороны технического персонала такой консерватизм проявляется нередко. Его должна сменить смелая техническая мысль./Текстильный директор ВСНХ РСФСР./.

4. Окружная партконференция должна дать директиву всем хозяйственным организациям округа, еще не работавшим планом конкретных мероприятий по снижению себестоимости продукции, - вовлечь всех рабочих в эту ответственную кампанию, поднять активность масс, добиться потока предложений рабочих, какими путями снизить себестоимость продукции.

Тем хозяйственным организациям, которые уже разработали планы снижения себестоимости продукции, поставить эти планы на обсуждение широких рабочих масс, обсудить их на цеховых и фабричных производственных совещаниях, производственных комиссиях, на совещаниях бригад и коммун, собрать практические предложения рабочих и пополнить этими предложениями планы снижения себестоимости продукции, так как без широкого участия рабочих себестоимость продукции не может быть снижена.

Дать директиву всем партийным, хозяйственным и профессиональным организациям округа, что борьба с потерей не является временной кампанией, что она еще не закончена и, что эту кампанию нельзя проводить кабинетно.

Борьба с потерями в производстве должна быть повседневной работой партийных ячеек хозяйственных и профессиональных организаций. К участию в этой кампании должны быть привлечены широкие массы рабочих.

На тех фабриках, где еще не организованы штабы борьбы с потерями, они должны быть организованы. Штабы борьбы с потерями должны развернуть большую массовую работу с вовлечением широких рабочих масс за рационализацию производства, за борьбу с потерями, за выполнение директивы партии о снижении себестоимости продукции.

"КОЛХОЗНАЯ ПРАВДА"

5. Капитальный ремонт и оборудование цеха, как то: паровых молотов, нефтяных печей и прессов всех видов производить во время отпуска рабочих, оставив для этого часть квалифицированной силы, которой отпуск предоставить по окончании ремонта, чтобы ремонт не пришлось производить в рабочее время.

6. За летний период оборудовать кузнечную кочегарку, чтобы в зимнее время паровые молоты снабжались бесперебойно достаточным количеством пара.

7. Установить нормальное сбережение и расходование строительных материалов топлива, смазки, обтирочных материалов, а также бережно относиться ко всем отходам, собирая их в определенное место.

"РЖЕВСКАЯ ПРАВДА"

Мы требуем нормального и своевременного снабжения соответствующего качества древесиной/балансом фабрики, обеспечив запасы на установленные сроки.

WKP
Smolensk
1933

WKP ~~45e~~
451

Excerpts of party press bulletins;planning of political work in MTC and collective farms;letters from the central press committee in Moscov to political leaders and chiefs of collective or soviet farms and tractor stations.

Архив № 37

42

СШИВАТЕЛЬ

Лит.

Город Карманово

Учрежд. или предприятие Политотдел Н.П.С.

Дело 4

Примечание

1933 г.

Разные

Уставы

№ 4

Политотделы

142 листов

451

ИКР-452

1

А_Н К Е Т А

ДЛЯ ЛИТКРУЖКА И АВТОРСКИХ БРИГАД

1. Количество литкружков и сколько насчитывается в них членов.....
.....

2. Авторские бригады и количество людей в них .....

3. Кто руководит литкружком и авторской бригадой (фамилия, имя и отчество руководителей).....

4. В чем выражается помощь литкружку и авторской бригадой со стороны политотдельской, районной и областной газет и др. организаций (руководство кружком, бригадой издание литстраниц литературных газет и т.д.)

5. Опишите подробно работу литкружка или авторской бригады:

   а) Разбор произведений писателей / наименование писателей и их произведений /

   б) Другие виды учебы / грамматика, синтаксис, история и теория литературы /

   в) Связь с местными культурными организациями и в чем она выражается / клуб, изба-читальня, библиотека, драмкружок и т.д. /

   г) Над чем работают / конкретно / кружковцы / тема книжки, очерки, стихи, пьесы и т.д. /

   д) Какие книжки по истории и теории литературы имеются на руках у товарищей и в библиотеках

   е) Опишите не затронутые нами интересные стороны работы литкружка и авторской бригады.

ОТДЕЛ НИЗОВОГО АВТОРА "КРЕСТЬЯНСКОЙ ГАЗЕТЫ" И СЕЛЬХОЗГИЗА

МЕТОДИЧЕСКОЕ ПИСЬМО № 1

1934 г. июнь 2 1934 г.

Дорогие товарищи !

Рост низового авторского движения, увеличение запросов автора, расширение плана изданий " Библиотеки колхозного опыта ", ставит перед отделом низового автора во весь рост задачу развернуть в ближайшее время энергичную работу по организации литкружков и авторских бригад и постановки в них систематической учебно-воспитательной работы.

Книжка , выпускаемая отделом и передающая лучший опыт колхозов, должна быть написана живым, сочным языком, дать ярко и красочно героев - энергией и инициативой которых колхоз добился хороших результатов, должна передавать в деталях действительно передовой, лучший опыт колхозного строительства.

Соответственно этим требованиям растут и требования к нашим низовым авторам. Они должны основательно взяться за упорную систематическую учебу в литкружках, авторских бригадах и индивидуально.

Мы передаем в нашем методическом письме первый опыт работы литкружков и авторских бригад, а также разбор одной рукописи , поступившей в отдел. Опыт литкружков должны перенять все низовые авторы. Они должны стать застрельщиками и организаторами литературных кружков и авторских бригад, постановки в них учебной работы.

Мы обращаемся к районной и политотдельской печати с просьбой помочь нам организовать в колхозах крепкие литкружки, авторские бригады и поставить в них систематическую литературную учебу / разбор произведений классиков, изучение родного языка, истории и теории литературы, разбор произведений кружковцев и т.п. /.

Низовой автор должен овладеть в совершенстве языком, литературной формой, глубоко знать жизнь, производство и быт колхоза и колхозников непрерывно повышая свои знания в области сельского хозяйства,

Отдел ставит своей задачей систематически помогать литкружкам, авторским бригадам в их учебе и работе над литературным произведением.

Присылайте нам свои материалы, очерки, рассказы, стихи, литстраницы с районных и политотдельских газетах. Мы будем давать отзывы о всех этих материалах.

Организованная у нас литературная консультация систематически будет оказывать помощь низовому автору во всех литературных начинаниях.

ОТДЕЛ НИЗОВОГО АВТОРА

3

РАБОТУ НАД КНИГОЙ - УВЯЗЫВАЕМ С РАБОТОЙ В КОЛХОЗЕ

Литературная работа развернулась в Лозовском районе по инициативе Отдела низового автора "Крестьянской газеты". Первая написала книжку тов. Орловецкий - я, Юрченко, Кашарный и дело пошло.

Работой низового авторства / кружка, бригады / руководит районная газета "За социалистичне життя". Создан литературный кружок также и при политотдельской газете / 5 колхозников и рабочих МТС /. Есть у нас и одиночки, интересующиеся литработой, пишущие стихи или очерки и так или иначе связанные с отделом низового автора.

Свою работу мы тесно увязываем с производственной работой колхозов. Если идет уборочная кампания, то мы показываем лучший по уборке колхоз в очерке или стихотворении. Мы выезжаем в такой колхоз с литкружком, организуем там материал, беседуем с колхозниками и затем даем целую литературную страничку о работе этого колхоза.

И не только очерки и рассказы, но и стихотворения наши мы посвящаем тем задачам, которые перед нами в данный момент стоят. Показываем лучшего ударника, высмеиваем, бичуем лодырей, призываем колхозников воздействовать на них. К этому у нас так привыкли, что частенько, при приезде литкружковцев в колхоз, просят: "напишите что-нибудь о нас в литературной страничке, а может быть и книжку, хоть небольшую напишите: мы ведь ударно работаем..."

Подавляющее большинство литкружковцев работают непосредственно на с.х. производстве. Практику с.х. производства мы знаем, а некоторые

даже и с основами агрономической науки знакомы. Но теперь перед литкружковцами во весь рост встала задача - изучить сложные с.х. машины, трактор, комбайн, автомобиль.

Каждую нашу литературную страничку, каждую нашу книжку мы обязательно подвергаем широкому обсуждению рабочих МТС и колхозников.

Какое влияние оказывают внушенные отделом низового автора книжки. Издано 9 книжек, написанных низовыми авторами нашего района.

Мы, так сказать, по живому следу изучали их продвижение и утверждение: книжки эти оказывали большое влияние на нашу жизнь. Колхозы, о которых написаны книжки, получали премии на всесоюзном или украинском конкурсах. Премирована коммуна "Чубаря", премированы и другие колхозы. Все они идут впереди и подтягивают других. Наш район является сейчас ведущим районом на Украине, награжден орденом красного знамени.

П.ГАРАГАН

ст.Лозовая, Юж.ж.д.
Политотдел МТС

4

ДЕЛО СЕБЯ ОПРАВДАЛО

Когда в январе этого года к нам в район приехал инструктор отдела низового автора "Крестьянской газеты" и посоветовал нам об"единить местные литературные силы, кое-кто даже из работников редакции районной газеты встретили этот совет с холодком.

- На весь людей от этого не прибавится. А тот, кто занимается очерками и рассказами, и без организации будет этим заниматься.

- Нет, едва ли что-либо из этого выйдет.

Однако инструктора обижать не захотели - согласились.

И скоро дело себя оправдало.

Начали мы работу с выпуска литературной странички.

Как говорят," мировых задач" перед собой не ставили, но за маленькие дела взялись и наметили ряд практических мероприятий.

Одним из таких мероприятий, кроме выпуска литстраницы, была организация литературных кружков.

Мы организовали кружки в двух лучших колхозах района - Красная армия " и " Нацментруд".

Литературная страница у нас выходит теперь два раза в месяц и вот только с ее выпуском мы узнали, что у нас в районе немало и очеркистов и поэтов. На второй же день после выпуска первой литстраницы, к нам в редакцию стали десятками поступать рассказы, стихи и очерки.

Конечно, не так еще высоко качество поступающего литературного материала. Но откуда же могло быть хорошее качество, если мы сами не работали с авторами и не организовали учебу.

Теперь у нас более сильные редработники прикреплены к отдельным авторам.

Лично мною с участием восьми литкружковцев колхоза " Нацментруд" написана книжка " Победители земли", которая сдана в отдел низового автора и принята им для издания. Второй литкружковец тов.Янковский , прикрепленный к кружку колхоза " Красная армия " готовит книжку о работе молочно-товарной фермы этого колхоза.

Какие у нас трудности непосредственно в нашей работе и в работе с кружками.

Недостаток пособий и руководства.

Нам надо проработать классиков и современных писателей, нам нужна и соответствующая для этого критическая литература. Тут нужна помощь. Нужны программы, планы, чтобы в работе была какая-то система.

Отдел низового автора должен поставить этот вопрос в порядок дня своей работы.

А редакционные работники районных и политотдельских газет должны помочь делу организации литкружков и авторских бригад. Совместная, организованная учеба - это большое дело.

Т.БОГДАНОВ

г.Невель,Западн.обл.
Райгазета "Стройка"

6

" ТВЕРДОЙ ПОСТУПЬЮ "

Газета алтайского литературного кружка

Весной 1933 года в селе Алтайском организовался первый в районе литературный кружок. Он об"единил всех начинающих авторов района и селькоров, переходящих от заметок к очеркам, рассказам и т.д. Многие из кружковцев только что начинали или только собирались начинать писать, многие писали без " определенной установки", " в альбомы"," для себя " и т.д. Кружок стал аккуратно проводить занятия. Была налажена литературная учеба. А через месяц, хотя и с трудом, но была собрана и напечатана в районной газете " Колхозник Алтая" первая литературная страница.

Вскоре на одном из занятий был поднят вопрос о выпуске кружковой литературной газеты. Районный комитет партии одобрил инициативу кружка.

В октябре был выпущен первый номер. Газета называлась " Твердой поступью". Передовая рассказывала:

"Сейчас в районе широко развертивается работа по подготовке к с"езду писателей. Создано три литературных кружка, об"единяющие до 40 человек литературного молодняка. По инициативе кружковцев в село Пульгин-Лог, Колово и МТС организованы кружки читателей литературы".

"... С первых дней работы литкружковцы поняли, что художественное слово должно быть поставлено на службу соцстроительству, что литкружковец не только созерцатель, а активный участник борьбы за проведение в жизнь лозунга тов. Сталина - " Сделать все колхозы большевистскими, а колхозников зажиточными".

Эта правильная установка обеспечила рост кружка в целом и кружковцев в отдельности. Авторы напечатанных в газете произведений рассказывали о работе ударных бригад, о дозорах, об охране социалистического урожая, об ударниках, трактористах и о многом другом. Газету разослали в библиотеки, красные уголки, школы и колхозы района. Вскоре редакция стала получать от колхозников отзывы:

"Ваши первые произведения и литературная газета, которую мы с большим интересом прочитали сегодня на беседе, интересна и наполнена боевым пафосом"...

Газета нашла своих читателей. Вместе с отзывами приходят письма с просьбами," высылать газету постоянно". Тираж в 350 экземпляров становится недостаточным.

Сейчас перед ним стоит еще большая задача - бороться за высокое качество творческой продукции. Разрешение этой задачи возможно только при упорной работе по овладению литературной техникой, знанию марксизма-ленинизма и классического наследства литературы.

Кружковцы об этом не забывают.

Готовясь к с"езду писателей кружок активизирует свою работу. Учась, кружковцы активно участвуют в весенне-посевной кампании, выпускают стенгазеты, проводят читки, транслируют радиогазеты.

Кружок готовит краевой конференции писателей рапорт - номер газеты "Твердой поступью" с лучшими произведениями.

Алекс.СОТНИКОВ

ОВЛАДЕЕМ МАСТЕРСТВОМ

Тов. А.МОРОЗОВ прислал в отдел низового автора "Крестьянской" газеты " очерк " Родная земля". Недостатки очерка типичны для большинства рукописей молодых авторов, поступающих в редакцию, поэтому мы решили поместить критический разбор " Родной земли".

Место действия - колхоз Васенино, Ивановской промобласти. Содержание очерка таково: колхозница Марфа, благодаря ловкости добивается рекордных норм в трепании льна; женщины данного района треплют 12 килограммов в день, а Марфа - 17 килограммов, Марфа становится " знатным" человеком. Политотдел организует передачу производственного опыта Марфы другим деревням и колхозам. Марфа попадает делегатом на областной слет ударников полей. О ней много говорят, помещают ее фотографию в газете " Рабочий край". Марфа не опьяняется " славой ". Она упорно бьется за высокое качество работы в колхозе, готовится к весенней посевной.

Тема нужная. Героиня выбрана интересная. Но все же очерк слаб, не подходит для печати. В чем дело ?

В очерке нет главного. Не получилось художественно-обобщенного образа Марфы, могущего заинтересовать , взволновать и повести в определенном направлении читателя. Не вскрыты причины, обусловившие производственный и политический рост женщины- колхозницы. Автор неоднократно упоминает о политотделе и его работниках, но не показывает того, как политотдел воспитывает, организует кадры ударников полей. А между тем, именно

это следовало сделать центром внимания.

Очерк необычайно растянут. Материала у автора было на десять страниц, а он написал двадцать семь, и это увеличение об"ема шло не за счет углубления содержания. В очерке много ненужных деталей, описаний, отступлений, словесного мусора. Очерку предпослано пространное " введение".

На трех страницах сухим газетным языком говорится о старом быте, - о религии, о капитализме, об угнетении женщины до Октября 1917 года. Все это верно, однако, не имеет значения для данного очерка. Читатель и без автора знает об этом. Надо прямо начинать с показа Марфы. Еще А.П.Чехов советовал молодым писателям:

" Обыкновенно начинающие стараются, как говорят " вводить в рассказ" и половину напишут лишнего. А надо писать, чтобы читатель без пояснений автора, из хода рассказа , из разговоров действующих лиц, из их поступков понял, в чем дело".

Сам Чехов строго придерживался этого мудрого правила.

Чеховский совет применим и по отношению к большой литературе. Лучшие мастера начинают роман с такого описания обстановки или героя, которое вводит непосредственно в действие и сразу заинтересовывает читателя.

Есть в очерке тов. Морозова и описание природы, но они длинны, бесцветны:

"Быстроходная река Ухта. Ухте не видать конца, тянется она с запада на восток и впадает в великую Волгу... Насколько опасна и красива Ухта, в разлив, настолько она полезна для поемных лугов".

Зачем, спрашивается это "Ухте не видать конца ?" Неужели есть реки, у которых виден конец ? Зачем сообщать, что река впадает в великую Волгу, что она полезна для лугов ? Все это " общие места". Для изображения природы надо искать свежие краски, не повторяться. Но это не все. Пейзаж нельзя включать в очерк, или рассказ для украшения. Он должен выполнять служебную роль, оттенять как-то действия героев, настроение и т.д. Здесь опять вспоминается А.Чехов.

"Общие места, вроде: заходящее солнце, купаясь в волнах темневшего моря, заливало багровым золотом - такие общие места надо бросить... У тебя получится лунная ночь, если ты напишешь, что на мельничной плотине рядом звездочкой блестело стеклышко от разбитой бутылки и покатился шаром черная тень собаки или волка".

Язык - основной элемент художественного произведения. Выбор и организация слов в систему образов - решают все. " Плохим" языком" можно испортить самую замечательную тему, самый увлекательный сюжет. М.Горький в течение ряда лет неустанно напоминает об этом советским писателям. В очерке тов. Морозова не чувствуется работы над языком. Автор не стремится к отбору наиболее точных, звучных и ярких слов. Он пишет:

"Врет" - шумнули радищенские.

" Тише "- зашикали женщины.

В этих словах,чересчур много шипящих звуков, что не является украшением очерка. Кроме того, глаголы " шумнули ", "зашикали", - плохо звучат злоупотреблять ими нельзя.

Встречаются в очерке фразы:

"Призвав на помощь "ТВОРЧЕСКИЕ ЛАРОВАНИЯ КОЛХОЗНИКОВ"."Разгоряченных обсуждением знаменательного факта". Это книжно, слишком громко. Следовало сказать проще. Дальше: " Работа продолжала усиливаться".

Фраза безграмотна. Усиливаться или нарастать может темп работы, может меняться ритм, движения и т.д., а не сама работа. "Внимательно слушали ВНЕЗАПНО ВЫРОСШУЮ ВДОХНОВЕННУЮ РЕЧЬ". Вычурно и неграмотно. Следовало написать так: " внимательно слушали взволнованную речь".

"Надел с МИЗЕРНЫМ засевом".

Зачем здесь это малоизвестное колхозному читателю иностранное слово ? Неужели нельзя заменить его другим, более точным, понятным ?

Далее:

"Есть о чем было поделиться со слушателями, и она обратила глаза слушателей на Большое, на МТС, на политотдел на его прекрасных руководителей, и на тот лен, который она трепала и сейчас он, вынутый из платка красивым веером охватил руку".

Фраза тяжеловесна и неграмотно сконструирована.

Красивый веер - литературщина. Слово - слушатель " употреблять нет надобности. Фразу можно было написать так:

- Марфа говорила о Большом, об МТС, о политотделе, о лучшем способе обработки льна...

В результате: словесной перегрузки " очерк вышел расплывчатый, бездейственным. Словесным мусором засыпана и героиня и ее " славные " дела.

Марфа Чернышева, провинциалку, списана с " натуры". Она действительно живет и ударно работает в колхозе. Но в очерке она не чувствуется, не п

показана. Образ ее лишен конкретности и убедительности. Автор больше рассказывает о ней, не рисуя ее в действии, не раскрывая ее внутренний мир. В очерке " внезапно" появляются и " внезапно" исчезают другие герои. Они дают о себе знать одним, двумя словами. Читатель не видит их, не верит им. Между тем взаимоотношения Марфы с " окружающей средой " надо было осветить глубже. Почему другие не могли вырабатывать 17 килограммов в день ? Почему одна женщина во всем районе постигла секрет обработки льна ? Как отнеслись к ней после этого колхозницы ? Ведь не все же приветствовали ее, как героиню ? Были вероятно и такие, которым не нравились высокие "показатели" Марфы. Кто-нибудь ее высмеивал, оскорблял и т.д. Уклонившись от изображения всего этого, автор пошел по линии наименьшего сопротивления и дал " голую" биографию, просто", схематический перечень фактов, одностороннего значения.

Очерк вышел слишком плакатным.

В одном из писем к начинающим литераторам М.Горький писал:

"К чему сводится работа литератора ? Он воображает - увлекается, замыкает в образы, картины, характеры,- свои наблюдения, впечатления, мысли, свой жизненный опыт. Произведение лишь тогда более или менее сильно действует на читателя, когда читатель видит все то, что показывает ему литератор, когда литератор дает ему возможность тоже "вообразить",- дополнить, добавить - картины, образы, фигуры_ характеры, данные литератором, из своего читательского, личного опыта, из запаса его, читателя, впечатлений, знаний. От слияния, совпадения опыта литератора с опытом читателя и получается художественная правда, - та особенная убедительность словесного искусства, которой и объясняется сила влияния литературы на людей".

Очерку т.Морозова как раз вот этого " слияния " и нехватает. Он представляет собою с х е м у будущего - хорошего - очерка о передовой женщине обновленной советской деревни. Тов. Морозов может писать. Ему следует взяться за литературную учебу.

В. АРАМИЛЕВ

-------ооооооОСОоооооо--------

Дорогие товарищи !

Отдел низового автора " Крестьянской газеты " ведет работу по вербовке и воспитанию низовых авторов деревни. В этой работе мы опираемся на колхозы, совхозы и отчасти на районную и политотдельскую печать. В связи с увеличением плана изданий " Библиотеки колхозного опыта", мы ставим перед собой задачу - поднять движение низовых авторов на еще большую высоту. Выявить и вовлечь в число низовых авторов передовых колхозников, рабочих совхозов и МТС и лучших селькоров районной и политотдельской печати, еще лучше организовать работу направленную в помощь творческой деятельности низового автора, вооружить его марксистско-ленинской теорией и повысить общекультурный уровень. Отдел низового автора до сих пор проводил работу только с авторами, которые связаны с отделом. Такое положение в настоящий момент, когда литературное движение деревни принимает все более широкие размеры не может удовлетворить отдел низового автора. Мы сейчас становимся на путь помощи районным и политотдельским газетам в части организации литературного движения и литературной учебы.

Как мы можем осуществить эту помощь ?

Во-первых, через организацию заочной литературной учебы, во-вторых, через критические обзоры литературных газет и страниц, и в-третьих, через организацию непосредственной помощи низовым авторам путем разбора их произведений и т.д. Для того, чтобы начать работу нам необходимо иметь сведения о количестве кружков и авторских бригад , организованных при вашей газете. Вместе с письмом мы посылаем вам анкету, просим заполнить и прислать ее нам в ближайшее время. Отдел низового автора заканчивает работу по учету литкружков и авторских бригад к 15 июня, с тем, чтобы с 1 сентября начать учебу.

Кроме того мы просим обменяться с нами мнением относительно предложенных нами форм работы с низовым автором, а также информировать нас о содержании вашей работы с ним.

ОТДЕЛ НИЗОВОГО АВТОРА
"КРЕСТЬЯНСКОЙ ГАЗЕТЫ "
в С.К.Г.

ИДЕМ ОТ ПОБЕДЫ К ПОБЕДЕ

Письмо Никиты ИЗОТОВА ко всем бригадирам- десятитисячникам

На совещании знатных людей в " Крестьянско" газете " я лично познакомился с лучшими колхозными бригадирами - Плужниковым, Литвиненко, Кипенко, Кейнета и др.

Через " Крестьянскую газету " я слежу за работой многомиллионной массы колхозников, слежу за борьбой передовых бригад, включившихся в соревнование десяти тысяч колхозных бригадиров.

В нынешнем году при уборке особое значение имеет обострение борьба с потерями, борьба за сжатые сроки уборки, сбор рационализаторских и изобретательских предложений, широкий обмен опытом передовиков, передача опыта южных районов краям и областям,позднее вступающим в сев. Сдача хлебопоставок высококачественным зерном.В успешности выполнения этих задач огромную роль сыграют бригадиры.

Им - десятитисячникам я хочу передать свой опыт работы.

Одним из самых больших дней моей жизни - был день приема в партию. Большинство рабочих, высказывавшихся за прием меня в ряды большевиков, говорили - " У Изотова нужно учиться работать..."

Вот тогда и появилась у меня впервые мысль - надо передавать свой опыт другим, учить надо людей, ведь не всякий отстающий рабочий лодырь и симулянт. И тут же на собрании обязался я учить отстающих ударной работе. Сначала стал я учить своих соседей по участку, потом на других участках шахты и, наконец, решил опыт свой широко передать через печать.

После появления моей статьи в газетах во всем районе развернулась работа по передаче опыта передовиков отстающих. Технический персонал нашей шахты обязался проработать мой метод работы на всех участках. На каждом участке были выделены по одному опытному забойщику, которому было поручено передавать свой опыт отстающим. В шахтах широко развернулись технические консультации забойщиков, шефство старых рабочих над новичками. В результате за первые два месяца было переобучено свыше 400 забойщиков.

Я предложил каждой шахте отвести специальный участок для обучения молодежи, создать школу новичков в забое. Так возникла на сейчасном участке первая школа забойщиков, которой присвоили мое имя. На всех шахтах начали организовываться "изотовские школы". Новички, преимущественно молодые колхозники осваивали мастерство рубанья угля и связей техникой, передавали свой опыт другим товарищам на участках.

13

Горловская газета " Кочегарка " организовала перекличку лучших забойщиков, коногонов, лесогонов и бригад. Техническая смекалка, рабочая сноровка и рационализаторские предложения были мобилизованы на улучшение работы в шахте. Откликнулись старые забойщики района. Они стали рассказывать о своей работе, о своем опыте. Из забоев, участков поднялась широкая волна рабочей инициативы. Чутко относились мы к каждому предложению, немедленно проводили его в жизнь.

С каждым днем стало шириться на моей шахте ударничество и соревнование. Ударникам мы создавали особые условия работы - улучшили питание ударников, выделили для них в столовой 12 специальных столов. Я заключил договор соцсоревнования с поваром тов. Кучером, лично ежедневно проверял как кормят ударников. Организовали мы в шахте " Изотовский магазин", к которому прикрепили лучших ударников.

Так шли мы от победы, к победе.

Лучшие бригадиры десятитысячники!Используйте на уборочных работах наш метод работы ! Организуйте при помощи инспекции по качеству и агрономов технические консультации на поле. Ежедневно обсуждайте качество проделанной работы, организуйте на поле школы молодежи, передавайте им свой опыт. Как мы в своей шахте, так и вы в своих бригадах чутко прислушивайтесь к рационализаторским предложениям колхозников, обсуждайте их совместно с активом, немедленно проводите в жизнь.

По нашему примеру создавайте лучшие условия работы ударникам.Каждый бригадир должен сам следить, чтобы ударники имели улучшенное питание. Надо договориться с потребкооперацией, чтобы в каждой бригаде был организован ларек ударника.

И еще хотелось мне, чтобы мой опыт передачи методов своей работы через печать был широко подхвачен всеми колхозными бригадирами. Каждый десятитысячник должен быть селькором " Крестьянской газеты", через ее страницы передавать свой опыт многомиллионной массе колхозников.

Я предлагаю, чтобы каждый десятитысячник в конце уборки и хлебопоставок подробно через печать рассказал о методах и опыте своей работы и чтобы " Крестьянская газета", обобщив этот опыт выпустила брошюру "Десятитысячник на уборке", подобно тому, как я написал брошюру об опыте моей работы и борьбы за передовую шахту.

Никита ИЗОТОВ

-----oooOOOooo-----

14

Крестьянская Газета

ЦК ВКП(б)

Москва,7, ул. Коминтерна, 9

РЕДАКТОРАМ РАЙОННЫХ И
ПОЛИТОТДЕЛЬСКИХ ГАЗЕТ

Дорогие товарищи !

"Крестьянская газета " направляет вам письмо Никиты Изотова ко всем бригадирам, включившимся в соревнование десяти тысяч колхозных бригадиров.

Просим напечатать письмо в ваше газете, организовать на него отклики.

Хорошо, если развернете на уборке вокруг письма широкую массовую работу - организацию на поле "изотовских школ" молодежи, технических консультаций, борьбу за улучшенное питание ударников, за дарьки ударников в каждой бригаде. В процессе проработки письма на поле в бригадах вовлекайте новых ударников в ряды селькоров политотдельской районной "Крестьянской газеты".

Ждем ваших писем-откликов на письмо и номеров газет с письмом Изотова.

"КРЕСТЬЯНСКАЯ ГАЗЕТА "- МАССОВЫЙ СЕКТОР

КРЕСТЬЯНСКАЯ ГАЗЕТА

ГАЗЕТА ЦЕНТРАЛЬНОГО КОМИТЕТА ВКП(б)
МОСКВА, 7, УЛ. КОМИНТЕРНА 9

ВСЕМ РАЙОННЫМ И ПОЛИТОТДЕЛЬСКИМ ГАЗЕТАМ.

Уважаемые товарищи !

В феврале мы послали вам обращение "Крестьянской газеты" к правлениям колхозов, бригадирам, селькорам.

В этом обращении сообщалось об об"явленном соревновании IO.000 колхозных бригадиров, указывались условия соревнования, задачи, стоящие перед каждым соревнующимся бригадиром.

Это обращение мы просили напечатать в вашей газете и одновременно развернуть массовую работу вокруг вовлечения в соревнование передовых бригад. Мы просили освещать в газете работу лучших бригадиров, чтобы их опыт передать отстающим.

Большинство районов и политотдельских газет откликнулись на наше обращение и развернули работу вокруг соревнования, отводя ему почетное место на своих страницах. Таким путем эти газеты оказали большую помощь в успешном развертывании весеннего сева.

Другие же газеты откликнулись лишь формально, поместили только наше обращение и этим ограничились.

Часть же газет даже и этого не сделали, прошли мимо такой важнейшей массово-политической работы, как всесоюзное соревнование IO.000 передовых колхозных бригад.

Сейчас уже идет третий этап соревнования - под"ем паров и прополка посевов.

Просим поместить в вашей газете наше обращение на имя бригадиров и правлений колхозов в связи с третьим этапом соревнования. В то же время мы просим вас своевременно и развернуто показывать на своих страницах и в "Крестьянской газете" опыт работы лучших бригадиров, выполнение ими своих обязательств по соревнованию, одновременно глубоко вскрывая причины слабой работы отстающих бригад. Этот материал послужит стимулом для отстающих бригад и бригадиров, участвующих во всесоюзном соревновании IO.000.

Пишите нам. Шлите свои газеты.

С тов.приветом

"Крестьянская газета".

ПРАВЛЕНИЯМ КОЛХОЗОВ, БРИГАДИРАМ, СЕЛЬКОРАМ !

Дорогие товарищи !

С марта 1934 года "Крестьянская газета" по предложению лучшего бригадира колхоза "Великий путь" №2, Майкопского района /Азово-Черноморский край/ Донченко, об"явила всесоюзное соревнование 10 тысяч колхозных бригадиров.

Это соревнование проводится на протяжении всего 1934 года.

Из числа соревнующихся будут выделены лучшие бригадиры Советского союза - изотовы социалистического земледелия.

Соревнование проходит по этапам:

1. Подготовка к весеннему севу.
2. Весенний сев.
3. Под"ем паров, прополка зерновых и пропашных культур.
4. Уборка и хлебопоставка.

В ходе первых двух этапов соревнования уже выявлены сотни лучших колхозных бригадиров, лучших строителей социалистического сельского хозяйства. Имена тт. Литвиненко- лучшего бригадира Днепропетровщины, Бабаева, Плужникова и других уже известны широким массам колхозников и трудящимся Советского союза.

Сейчас уже наступил третий этап: под"ем паров, прополка.

Провести под"ем ранних паров и прополку в срок, не опаздывая ни на один день, добиться высокого качества этих работ - вот задача сегодняшнего дня в борьбе за высокий социалистический урожай.

Соревнуясь на под"еме паров, бригады должны драться за такие показатели:

1. Отвести под пар участки, которые для этой цели должны быть выделены по севообороту.

2. Поднимать пар рано, помня, что только ранние /апрельско-майские пары/ хорошо накопляют влагу и очищают поле от сорняков.

3. Под"ем паров проводить в наиболее сокращенные сроки.

4. Пахать пары глубоко, отвальными плугами, не допускать вспашки пара пшеничными плугами, многолемешниками, буккерами.

5. Обеспечить своевременную обработку /культивацию/ паров. Как только на пару появятся сорняки, пускать культиваторы и многолемешные плуги /без отвала/.

Одновременно с завершением сева и под"ема паров следует организовать полку озимых, а затем и яровых колосовых культур. Полку надо закончить до выхода колосовых в трубку.

Проводя прополку пропашных, надо строго считаться с особенностями каждой культуры, хорошо усвоить агроправила прополки пропашных куль-

Ваша ответственность за качество

Конкурс корреспондентов на лучшее освещение весеннего сева активизировал корсеть и значительно улучшил качество информации. Об этом красноречивее всего говорят цифры работы корсети за последние месяцы.

В марте корсеть дала всего 409 сообщений, из них было забраковано 10,6 проц. сообщений, в апреле – 549 сообщений – забраковано 22 проц. и за 15 дней мая дано 210 сообщений – брак 15 процентов.

Из этих цифр видно, что активность корсеты в месяцы весеннего сева достаточно высока и несмотря на обилие информации процент брака имеет тенденцию к снижению. Даже в апреле, при увеличении на 140 сообщений против количества сообщений в марте, брак увеличился только на 2 процента.

Уже сейчас можно сказать, что участвуя в конкурсе и областном соревновании большинство корреспондентов не плохо справились с освещением весеннего сева. Отдельные товарищи Попов –/Смоленск/, Власов –/Ярцево/, Хайкин /Сурск/, Коновенко – /Пустошка/ и 1-5 других показали подлинное образцы серьезного отношения к своим обязанностям корреспондента.

По приведенным цифрам говорят и о другом: высокий, средний процент брака всей информации, составляющий в марте 10,6 процентов снижается очень медленно. Это самый тревожный показатель в работе корсеты, заставляет каждого корреспондента сделать для себя соответствующие практические выводы.

Где основные причины столь высокого процента и стабильности брака? Они, прежде всего, – в несерьезном отношении отдельных корреспондентов к организации материала, к бесплановости, к поверхностном отборе и обработке сообщений.

Увеличение с 1 апреля твердого месячного фикса и гонорарных расценок за принятые сообщения, отдельные корреспонденты поняли не иначе, как средство получать фикс и возможно больше гонорара. Отсюда вредная тенденция гонки информации без разбора, без плана, без учета ценности того или иного сообщения.

В прошлом номере нашего оперативного бюллетеня "За большевистскую информацию" в качестве отрицательного примера была приведена работа дунинского корреспондента тов. Патина. Там было показано, как в погоне за количеством тов. Патин, дав в один месяц об одном колхозе три сообщения, в конце концов ввел в заблуждение редакцию запросом. Не исправился тов. Патин и в первой половине мая: при норме в 8 сообщений в месяц тов. Патин за 15 дней мая дал 13 сообщений, из них 8 сообщений забраковано. Также поверхностно относятся к отбору и обработке информации корреспонденты тов. Хвалнов /Унеча/ за 15 дней мая дано 20 сообщений - 10 сообщений брак, тов. Зюттеин /Новозыбков/ 14 сообщений, 6 сообщений брак и т.д. другие корреспонденты - тов. Смирнов / [illegible]/, тов. Чилов / [illegible]/ имеют высокий процент брака потому, что посылают мелочь или голые цифры совершенно неинтересные для областной и центральной печати. Тов. Кучеров / Дятьково/ работает, не считаясь с нашим тематическим планом. Вместе по плану от тов. Кучерова глубокая информация о работе дятьковских стекольных заводов, а тов. Кучеров весь месяц о них молчит и дает информацию только о севе и районе. Севу в Дятьковском районе было отведено достаточно места и тов. Кучеров должен был понять какая информация из Дятькова интересна.

Из приведенных примеров работы отдельных корреспондентов следует вывод, что [illegible] еще усвоили наши требования:

1. Выполнять установленную месячную норму сообщений и строго плановой порядке, согласно [illegible] тематических планов.

19

2. Тщательно организовывать и отбирать материалы и факты, оформлять их в краткое, но исчерпывающее сообщение, правильно освещающее положение в районе или на каком-либо участке работы.

3. Работать оперативно и проявлять инициативу в подаче информации только о тех событиях, которые в плане не могли быть предусмотрены, но безусловно интересны для области или Советского союза в целом.

Для усиления борьбы за качество, упорядочения дела выплаты фикса и гонорара корреспондентам, стимулирования работы товарищей, работающих по плану и действительно борющихся за качество информации, руководство отделения наметило провести в жизнь с I июня целый ряд мероприятий.

Основные из них: путем тывого инструктажа и письменной связи с корреспондентами добиться выполнения месячных норм сообщения строго по тематическому плану. Искать нездоровую гонку отдельных корреспондентов за количеством, без достаточно серьезной работы над качеством информации.

Для того, чтобы дифференцировать оплату с I июня, отдельной корреспондентам, систематически дающим информацию не по плану и недостаточно высокого качества временно понижается фикс. Другим товарищам с оставлением прежнего фикса несколько повышается месячная норма сообщения.

Для корреспондентов, работающих по плану, оперативно и дающих высококачественную информацию без брака, будет установлена процентная надбавка в размере до 15 проц. к суммарным к гонорарам

20

Сообщения, представляющие собой хронику, с 1 июня в норму для получения фиксе включаться не будут. Фикс будет выдаваться лишь при условии выполнения норм высококачественными плановыми или действительно интересными для областной и центральной печати сообщениями.

Данные мероприятия конкретной помощи корреспондентам и перестройка системы оплаты информации повысят ответственность корреспондентов, заставят работать над каждым сообщением и большинством корреспондентов безусловно будут встречены с одобрением.

В ближайшие дни будут подведены итоги областного и республиканского конкурсов корреспондентов. Лучшие корреспонденты получат установленные премии. По этим передовым товарищам нужно будет равняться всей корсети. Сейчас в связи с окончанием сева перед нами стоит ответственная задача - переключить внимание на освещение сенокоса, прополки хлебов и льна, на подготовку к уборке и заготовкам. Используя успехи и опыт освещения весеннего сева корреспонденты [illegible] должны при освещении этих кампаний показать еще лучшие образцы работы.

-:-:-:-

Больше внимания освещению работы ж.д. транспорта.

21

На территории нашей области расположено свыше 10 крупных узловых ж.д. станций, имеются депо, ремонтные мастерские и т.д. От качества работы этих участков ж.д. транспорта зависит качество работы не только жел. дорог нашей области, но и дорог остальных частей Советского союза.

Постановление ЦК партии и СНК СССР от 1 марта "О планировании перевозок и улучшении работы местных органов НКПС" явилось мощным рычагом перестройки и улучшения работы на станции, повышения ответственности работников ж.д. транспорта за состояние железнодорожного хозяйства, за выполнение планов перевозки грузов. Десятки станций, включившиеся во всесоюзное соревнование добились крупных результатов в работе.

Однако в работе большинства наших узловых и путевых станций еще много неполадок - по вине самих работников транспорта, по вине обслуживаемой клиентуры.

Работа ж.д. транспорта в целом и отдельные его участки продолжают требовать пристального к себе внимания и помощи всей партийной организации области. Поэтому корсеть ни на одну минуту не должна ослабить всестороннее освещение работы транспорта.

Но приходится констатировать, что после окончания республиканского конкурса корреспондентов на лучшее освещение работы транспорта, интерес корреспондентов к транспорту значительно снизился.

Сейчас о работе ж.д. транспорта [illegible] сообщают лишь т. [illegible] /[illegible]/, [illegible] /[illegible]/, [illegible] /[illegible]/.

22

Остальные корреспонденты районов, имеющих узловые станции - тов. Смердов / В.Луки/, тов. Французов / Новосокольники/, тов. Богомолов / Сухиничи / и другие молчат.

Нужно всем корреспондентам крепко усвоить, что вопросы подготовки к уборке и заготовкам ни в коей степени не могут заслонить внимание корреспондентов к работе транспорта, а наоборот, должны усилить это внимание, ибо от качества работы ж.д. транспорта в значительной мере зависит успех выполнения уборочных работ, проведения заготовок и т.д.

Темы и нормы сообщений о транспорте, преподаваемые в ежемесячных тематических планах отделения должны корреспондентами выполняться самым аккуратным образом. Отправными пунктами в этой работе должны быть решение ЦК и СНК от 2 марта "о планировании перевозок и улучшении работы местных органов НКПС" - и соревнование станций.

Больше внимания транспорту! Больше политической ответственности за свою деятельность корреспондента! Это особенно относится к корреспондентам крупных ж.д. районов.

„Задача решительного улучшения транспорта является той очередной актуальнейшей задачей, без разрешения которой мы не можем двигаться вперед".

/ Из доклада Сталина на 17 партс"езде/.

А.Б.

23

Открытое письмо - обзор

работы корреспондентов ЗАПРОСТА т. ХАЙКИНА / Сурамский район/ и тов. ЧИЛОВА / Уменский район/, соревнующихся на лучшее освещение весеннего сева.

Уважаемые тт. Хайкин и Чилов!

Изучив вашу информацию в Запросте за период с I апреля по 15 мая конкурсная комиссия считает, что в соцсоревновании на лучшее освещение весеннего сева первенство, по конкурсу, взял тов. Хайкин!

Рассмотрим показатели вашей работы.

С I апреля по 15 мая тов. Хайкин прислал 33 корреспонденции, из них о весеннем севе 16. От тов. Чилова поступило 15 корреспонденций, в том числе о весеннем севе 8.

Как видите, количественные показатели работы вполне удовлетворительные. Работать активно и установленная вам ежемесячная норма корреспонденций не много перевыполнена.

Но при равных количественных показателях качество работы различное.

Если тов. Хайкин, в основном, сумел выполнить решающее требование по конкурсу - дать высококачественную информацию о весеннем севе, то вы тов. Чилов, с этой задачей далеко не справились.

Информация тов. Хайкина построена на основе нашего тематического плана и дает четкие показатели развернутой борьбы в районе за краткие сроки сева и высокие уровни.

Рассмотрим тематику -го корреспонденции:

I апреля " Итоги подготовки к севу и помощь единоличнику".

2 -"- " Уроки первых дней пахоты в колх. "Ударник".

7 -"- " Началась массовая пахота".

13 -"- " Колхоз „Парсуки" приступил к севу".

15 -"- " Работа бракеражных комиссий".

16 -"- " О работе единоличника на поле".

19 -"- " Соревнование в бригадах".

[illegible] -"- " Начался массовый сев"

[illegible]9 -"- " Анализ темпов сева в районе".

7 мая " Причины отставания темпов сева в районе".

9 мая " Передовые колхозы и единоличники закончили сев".

Тематика корреспонденции наглядно показывает, что тов. Хайкин сумел последовательно осветить все основные вопросы весеннего сева и показать нарастание его темпов. Каждая корреспонденция по содержанию ценна. Тов. Хайкин не ограничивается регистрацией фактов, а дает глубокий анализ работы колхозов - расстановка сил, норма выработки, качество произведенных работ, организующая роль передовиков - ударников и т.д. Вскрывает ошибки отдельных колхозов, единоличников и причины тормозящие темпы сева в целом по району. Из 16 корреспонденций, присланных тов. Хайкиным, забраковано только 2.

Совершенно другие качественные показатели работы у вас, тов. Чыков. В апреле месяце прислали 5 корреспонденций о севе.

5 апреля " Подготовка к севу.

10 -"- " Закладка парников".

13 -"- " Сев [illegible] по [illegible]".

[illegible] -"- " Закладка парников".

[illegible] -"- " Сев [illegible]".

Тематика корреспонденции не вскрывает основных вопросов весеннего сева и подтверждает бесплановость в работе. Качество информации также низкое.

Привожу две выших заметки о посеве клевера:

28

> 13 апреля. . "В колхозах района развернулся сев клеверов по озимым. Засеяно 31 га. Надо засеять по озимым 600 га. Есть опасение, что план сева клеверов по озимым не будет выполнен из-за недостатка семян".

Дальше в заметке идет перечисление колхозов необеспеченных семенами.

22 апреля вы снова возвращаетесь к этой теме:

> ...." В колхозах района развернулся сев клеверов по озимым. Засеяно 50 га... Имеется опасение, что план не будет выполнен из-за отсутствия семян...
> ... В чем причины ? Причины в том, что во многих колхозах района семенники клевера во-время не были убраны и погибли...

Разберемьте подробно недочеты этих 2-х заметок.

Первое. Корреспонденция написана поверхностно и повторяет факты. Вопрос вами глубоко не изучен.

Второе. В корреспонденции нельзя ограничиваться только утверждением - "имеется опасение, что план выполнен не будет" / а тем более повторять его дважды/. Вы обязаны были глубоко изучить вопрос и дать четкий конкретный вывод, тогда корреспонденция будет ценной для обеспечения.

Третье. Такую причину прорыва - "семенники клевера во-время не были убраны и погибли", - на этом поставили точку. Спрашивается: где в конкретном выполнении гибели семян, и почему в. о них умолчали.

В заметке необходимо было показать виновников и детально выяснить причину пропажи семян /или бесхозяйственность, или вредительство/.

26

Вот эти недочеты и послужили причиной большого процента брака апрельских корреспонденций / из 5 забраковано 3 /

В мае месяце вы работали значительно лучше. Прислали 3 ценных корреспонденции с глубоким анализом состояния сева в районе. Эти заметки нами использованы в вестнике областной печати.

Изучив вашу корреспонденцию, с начала конкурса и по 15 мая, можно сделать вывод, что провал качественных показателей в апреле есть результат формального участия в конкурсе. Вы имели полную возможность в соревновании с тов. [illegible] не отставать, организовать информацию о севе высокого качества /подчеркиваем, что 8-мь корреспонденций для этого было вполне достаточно/.

Еще одно замечание. Общий недостаток в работе у вас и у тов. [illegible] в том, что не придерживаетесь установленной нормы корреспонденции. Зачастую повторяетесь в подборе тематики и допускаете небрежную обработку материала.

Сейчас область завершает сев. Передовые районы, колхозы, выполнившие план сева уже переключились на прополку, под"ем паров и подготовку к уборочной кампании. Это обязывает вас повысить качество посылаемой информации в Запросы, взять упор на освещение очередных хозяйственно-политических кампаний /наряду с севом/ и учесть все те недостатки, которые имеют место в вашей работе.

Бабаков 27

"Безалколоидный люпин" или как не надо работать

Вопрос о качестве информации и ответственности корреспондентов за правильность сообщений неоднократно ставился на страницах оперативного бюллетеня "ЗИ" и в письмах запроста корсети. Однако до сих пор отдельные корреспонденты в погоне за количеством, строят информацию не на проверенных, случайных фактах и тем самым искажают действительность.

Так, например, корреспондент по Новозыбковскому району тов. Эпштейн, в марте месяце сообщает:

> Новозыбков, 7/Г. "В 1931 г. Новозыбковская опытная селекционная станция поставила перед собою задачу, вывести безалколоидный люпин.
> ...В результате трехлетней упорной работы бригада научных сотрудников станции под руководством тов. Васильева одержала крупную победу: выведен безалколоидный люпин..."

В мае он вновь возвращается к этой теме.

> Новозыбков, 19/У. "На основе трехлетней работы научным сотрудником новозыбковской селекционной опытной станции удалось вывести малоалколоидный люпин..."

Получилось противоречие. В первой заметке Эпштейн утверждал, что выведен люпин безалколоидный, во второй - малоалколоидный. А какой же в действительности выведен люпин - неизвестно.

Опыты станции с выращиванием люпина имеют крупнейшее практическое значение не только для западной области, но и для многих

других. Поэтому извращение таких фактов говорит о полной безответственности тов. Эпштейна в работе. Большинство его корреспонденций - хроника. Факты и выводы в заметках, как правило, аргументируются поверхностно.

Рассмотрим еще две его заметки о транспорте:

28

Новозыбков, 11 мая. "Новозыбковские ударники мелдорузла включились во всесоюзное соревнование на лучшую станцию...

... Уже развернулась работа по приведению станции в образцовое состояние.

... Началась побелка здания вокзала. В пассажирских залах устанавливается радиоточка, организуется справочное бюро. Для лучшего обслуживания клиентуры и пассажиров вокзала устанавливается телефон для связи с городом и товарной конторой.

Перед вокзалом разбивается и сквер с цветниками. Коренным образом переоборудуется помещение материнской ребенка, заново организуется читальня, и украшается вокзал транспортерами, лозунгами, портретами..."

Новозыбков, 17 мая. "Станция Новозыбков позорно отстает в соревновании со ст. Кричев. Трудовая дисциплина на станции поставлена слабо, плохо поставлена борьба за чистоту вокзала. Решение парткома и месткома об открытии в здании вокзала читальни и переоборудования комнаты матери и ребенка еще не реализовано. Не установлены также телефоны и радиорепродуктора. Из всех видов работ приступлено к разбивке сквера возле здания вокзала..."

Анализ содержания заметок показывает, что и здесь тов. Эпштейн извратил факты, принял не менее за действительность.

В заметке от 11 мая т. Эпштейн сообщил, что "уже развернулась работа по приведению станции в образцовое состояние". И дальше в заметке категорически утверждал, что "началась побелка...",

устанавливается... ", разбивается ...", "переоборудуется..." "организуется..." и т.д. Через 5 дней / 17/У / тов. Эпштейн сообщает совершенно противоположное. - Ничего на станции не "устанавливается" и не "переоборудуется", а есть только решение парткома и местком по этим вопросам, но и то еще не реализованное.

29

Понятно, что такая информация для областной печати не нужна, она только дезорганизует и приносит политический вред.

Мы предупреждаем тов. Эпштейна, что такие грубые ошибки несовместимы с требованиями, пред"являемыми к корреспонденту Гипроста. Необходимо немедленно перестроиться и организовать содержательную качественную информацию.

Это предупреждение относится и к многим другим корреспондентам, допускающим, в отдельных случаях, небрежную обработку материала для информации. Каждый вопрос, освещенный в корреспонденции должен быть глубоко изучен, всесторонне проверен и дает не изолированно, а в общей связи с состоянием данной отрасли или участка работы.

Борьбу за оперативность в центр внимания

30

Анализ работы корреспондентов за май месяц показывает, что оперативность в организации и подачи информации еще не стоит в центре внимания корсети.

Многие считают, что если информация содержательная, то она всегда будет интересна. И поэтому не случайно, мы имеем факты, когда отдельные корреспонденты не ведут никакой борьбы за быструю пересылку ценных сообщений.

Характерна, в данном случае, работа корреспондента тов. Дзерова / политотдел сачевской МТС /. Какая бы срочная информация ни была, он обязательно посылает ее доплатной почтой. В результате корреспонденция, как правило, поступает с большим опозданием на 2-3 дня, а заметки, подчас ценные, идут в брак из-за устарелости излагаемых фактов и мифр..

Неоперативно работает и корреспондент тов. Панкратов /Зубцов/. Например, 11 мая он прислал заметку - " под"ем целины в районе", в которой приводит цифры по состоянию на 6 мая, в то время, как газета " Рабочий путь" имела на это число сведения уже по состоянию на 10 мая. Такие случаи у тов. Панкратова не единичны. По этой причине забраковано несколько его заметок.

Все это происходит потому, что многие товарищи безответственно относятся к порученной работе, забывают, что информация должна не тащиться в хвосте событий, а своевременно и всесторонне отражать хозяйственно-политическую жизнь района.

31

Чем иначе, как не безответственностью, можно объяснить такой факт, когда корреспондент тов. Розенцвейг / [illegible] / сообщил в [illegible] о гибели германского стратостата через 2 дня после того, как совершилось событие.

Стратостат упал 14 мая, а тов. Розенцвейг дал об этом информацию только 16 мая, в то время, как газета "Рабочий путь" 15 мая имела подробные сведения о гибели стратостата из ТАСС, а 16 мая об этом уже было опубликовано во всех центральных и областных газетах.

Такая оперативность, [illegible] в данном случае Розенцвейг безусловно, никому не нужна [illegible] подтверждает полную безответственность в работе.

Здесь не привели отдельные наиболее яркие примеры того, как не должна работать наша корреспондента. Между тем таких фактов очень много.

Безусловно, что так работать нельзя.

Каждый корреспондент обязан учесть допущенные ошибки и коренным образом перестроить работу в сторону максимального улучшения оперативности.

Оперативность является одним из важных [illegible] качеств информации. Поэтому борьба за оперативность в организации и передаче информации каждый корреспондент [illegible] должен поставить в центр внимания своей повседневной работы.

.....0000.....

Ответ. редактор [illegible]

РАБОТА КОРСЕТИ НА МАЙ МЕСЯЦ 1934 ГОДА.

N. N. по пор.	Фамилия и район	Сколько поступило.	Использовано.	БРАК	Проц. брака.	ПРИМЕЧАНИЕ
1.	Бежица - Левин	16	12	3	25	1 кор. в запасе от 28/V
2.	Брянск - Верютин	19	15	4	21	
3.	Вельск - Эйзнер	4	3	1	25	
4.	В.Луки -Смердов	13	10	3	23	
5.	Думиничи-Патин	22	16	7	27	1 кор. апрельск запаса.
6.	Зубцов -Панкратов	5	2	3	60	
7.	Медешково-Дурнецов	10	8	2	25	
8.	[illegible]ричи-Скуридин	1	1	-	-	
9.	Клинцы-Коробов	19	10	9	48	
10.	Карачев-Никоненок	16	13	3	19	
11.	Каменка-Чидов	19	10	9	48	
12.	Клинцы-Васичев	2	2	-	-	
13.	Невель-Недринский	13	10	3	27	
14.	Новозыбков-Энштейн	37	26	11	31	
15.	Н.Сокольники-Косякова	3	3	-	-	
16.	Почеп-Миркин	20	15	5	25	
17.	Пустошка-Моисеенков	16	14	2	13	
18.	Погар-Лапицкий	12	7	5	42	
19.	Починок-Сергеев	7	3	4	57	
20.	Ржев-Бяксин	16	12	4	25	
21.	Себеж-Розенцвейг	22	17	4	24	Одна в запасе с 31/V.
22.	Смоленск-Никифорук	3	1	2	67	
23.	Сычевка-Аверов	15	8	7	47	
24.	Сухиничи-Богомолов	17	16	1	6	

25. Сурин - Хайкин	19	10 [illegible]	11	58	
26. Унеча - Хазанов	32	18	14	44	
27. Ярцево-Власов	19	13	6	30	
28. Бухарино-Кудрявцев	10	4	6	60	
29. Дорогобуж-Шевандов	1	1	-	-	
30. Ахнов-Орлов	8	6	2	25	1 апрельского запаса.
31. Вязьма-Мастыкин	[illegible]	8	-	-	
32. Стародуб-Данилин	13	9	4	30	
33. Датьково-Кучеров	15	10	4	33	1 в запасе от 29/У
34. Старица -Порошков	1	-	1	100	
35. Смоленск-Коллекей	4	4	-	-	
36. Темкино-Атанасьев	1	1	-	-	
ИТОГО:	158	316	140	31 %	Использовано сообщ. апрельского запаса, 3 сообщения в запасе.

33

ЗАПРОСЛА

2 июня 1934 года.

НАЧ.ПОЛИТОТДЕЛОВ, РЕДАКТОРАМ
РАЙОННЫХ И ПОЛИТОТДЕЛЬСКИХ ГАЗЕТ

Дорогие товарищи!

На XVII парт"езде тов. Сталин сказал: " Мы стоим за мир и отстаиваем дело мира, но мы не боимся угроз и готовы ответить ударом на удар поджигателей войны".

34

К защите Советской страны должны быть готовы все, каждый рабочий, колхозник и трудящийся." Каждый колхоз должен стать очагом социалистической обороны" /Ворошилов/.

"Крестьянская газета", развертывая военную работу, организует к I августа выпуск "Ворошиловского альбома".

Альбом будет составлен из I5 тысяч фотографий колхозников, ставших с периода I апреля по I5 июля ворошиловскими стрелками.

Альбом будет вручен тов.Ворошилову делегацией лучших ворошиловских стрелков.

Мы просим вас возглавить соревнование колхозников за право участия в " Ворошиловском альбоме", возглавить соревнование за лучшие показатели в стрельбе.

Отведите в своих газетах уголки соревнования, показывайте лучших ударников обороны.

Просим вас все письма и материалы о ходе соревнования за помещение фотографий в " Ворошиловский альбом" направлять в массовый сектор " Крестьянской газеты".

Ждем ваших писем о развертывании на местах подготовки ворошиловских стрелков.

"КРЕСТЬЯНСКАЯ ГАЗЕТА"
Военный отдел
Массовый сектор

38

Когда ленинцы опираются на бедноту ? Когда есть капиталисты и кулаки и есть беднота, которую капиталисты и кулаки эксплоатируют .

А что мы сейчас имеем ? Капиталистические элементы разгромлены. Беднота от эксплоатации избавлена. Беднота быстро поднимается к зажиточной жизни. К этому именно мы и стремимся. Не сохранять и укреплять, а уничтожить бедность и поднять бедноту до зажиточной жизни - в этом состоит задача ленинской партии.

Мы строим социализм. Он может быть построен на основе бурного роста народного хозяйства и изобилия всяких материальных и культурных благ на пользу трудящихся.

Кто думает иначе, тот извращает понятие о социализме. Кто думает, что социализм может быть построен на основе нищеты, тот делает из социализма посмешище.

Во второй пятилетке мы поднимем и рабочих, и всех бывших бедняков, и всех бывших середняков до зажиточной жизни. Так сказала партия. А слово большевиков никогда не расходится с делом.

И.МОК

Уполн.Главлита - В.77995
Тираж - 4.600

Ответственный редактор А.МАРИЙНСКИЙ
Издательство " Крестьянской газеты "

БОЛЛЕТЕНЬ № 3

ДЛЯ ПОЛИТОТДЕЛЬСКИХ ГАЗЕТ.

/ приложение к журналу ЦК ВКП/б/ " Районная и политотдельская печать"/

31 марта 1934 г.

36

ВСЕ ТРУДЯЩИЕСЯ СТАНУТ ЗАЖИТОЧНЫМИ

Колхозный строй в деревне победил окончательно и бесповоротно. Колхозы и совхозы стали господствующей силой сельского хозяйства. В промышленности и сельском хозяйстве нашей страны происходит мощный под"ем. Этот бурный под"ем хозяйства привел к коренным улучшениям в материальном положении и во всем быту трудящихся.

Наши успехи в промышленности и сельском хозяйстве позволяют еще выше поднять уровень жизни всех колхозников. И на первом всесоюзном с"езде колхозников-ударников устами тов. Сталина партия дала лозунг: сделать всех колхозников зажиточными. " Этот лозунг,- сказал т. Сталин на XVII с"езде партии,- касается не только колхозников. Он еще больше касается рабочих, так как мы хотим сделать всех рабочих зажиточными,- людьми, ведущими зажиточную и вполне культурную жизнь".

Многие тысячи бывших бедняков и середняков уже стали в колхозах зажиточными.

Сегодня их тысячи, завтра будут - миллионы. К этому твердо идет дело.

Но находятся люди, которые этой великой перемены не понимают. Они рассуждают так. Партия поставила задачу " сделать всех колхозников зажиточными". Но, если все станут зажиточными, значит, бедноты не будет. А ведь беднота была всегда нашей опорой. Как же нам без бедноты работать ? На кого же тогда опираться ?

В своем докладе на XVII с"езде партии товарищ Сталин резко осудил такие взгляды.

Центрального комитета и вождя т. Сталина, Красная армия имеет сейчас самое совершенное вооружение: танки, авиацию, мощную артиллерию, средства химической обороны и т.д. На каждого красноармейца сейчас приходится 7 и три четверти механических лошадиных сил, т.е. значительно больше, чем в самых усовершенствованных армиях капиталистических стран.

Каждый трудящийся должен помнить, что нам удалось создать такую мощную, технически оснащенную Красную армию только благодаря первой пятилетке. Если бы не пятилетка, если бы не наши новые заводы - гиганты, если бы не наша возросшая хозяйственная мощь, мы бы наверное имели уже войну. Мы отдалили срок войны, но не обеспечены от нападения - возможно и в близком будущем. Вот почему мы должны и дальше крепить нашу Красную армию, окружать ее еще большим вниманием и любовью.

Крепить Красную армию и оборону страны - это значит крепче строить вторую пятилетку. Обучаться военному делу. Укреплять Осоавиахим. Проверять, как обеспечена семья каждого красноармейца. Сливать в единую, мощную, неприступную для врагов преграду тыл и Красную армию.

В мощном единении со всей Советской страной Красная армия под своими славными боевыми знаменами не только сумеет разгромить врага, но и обеспечит революцию у него в тылу. Ибо Красная армия - армия вооруженных рабочих и крестьян, армия победоносной революции. Ибо ее победы обеспечивают вся наша страна, ее железный полководец - тов. Ворошилов и великий вождь мировой революции тов. Сталин.

А.ПАВЛОВ

Полн.Главлита В-77983 Изд-во "Крестьянская газета"
Тираж- 8.000.

БЮЛЛЕТЕНЬ № 9а

ДЛЯ РАЙОННЫХ И ПОЛИТОТДЕЛЬСКИХ ГАЗЕТ

(приложение к журналу ПК ВКП/б/ "Районная и политотдельская печать")

17 февраля 1934 г.

38

ШЕСТНАДЦАТЬ ЛЕТ КРАСНОЙ АРМИИ

Сегодня вся Советская страна празднует шестнадцатилетие Красной армии. Этот день будут праздновать и все сознательные трудящиеся капиталистических стран. Ибо Красная армия - единственная в мире армия революционного пролетариата и крестьянства. Ибо Красная армия охраняет рубежи Советского союза - отечества трудящихся всего мира.

Над миром нависают тяжелые тучи новой войны. Капиталистические страны зацыкаются в кризисе. Они стремятся выбраться из кризиса, усиленно угнетая трудящихся и подготовляя захват чужих земель. Некоторые капиталистические страны серьезно помышляют о нападении на нашу Советскую страну.

Германские фашисты откровенно зарятся на Украину. В Японии ведется открытая агитация и подготовка нападения на наш Дальний Восток. Военные заводы там работают на полном ходу. В Манчжурии Япония построила и строит у советских границ военные дороги, базы для авиации, увеличила во много раз свою армию.

Мы не хотим войны. Она нам не нужна. Мы заняты строительством социализма, счастливой жизни для всех трудящихся. Но сохранение мира зависит не только от нас. Мы окружены капиталистическими странами, которые не прочь поживиться за счет советского добра. Устами тов. Сталина наша партия и вся страна заявляла на семнадцатом с"езде партии: мы стоим за мир, но "те, которые попытаются напасть на нашу страну - получат сокрушительный отпор, чтобы впредь не повадно было им совать свое свиное рыло в наш советский огород".

Эти слова должны крепко запомнить все наши враги. Ибо наша Красная армия сейчас является могучим, непобедимым стражем наших границ. Она политически высоко сознательна. Каждый красноармеец, командир и политработник твердо знают свой долг перед своей Советской страной и этот долг выполнят до конца. Красная армия крепко сплочена вокруг своей партии, ее

КАРМАНОВО, МТС.

Тов. КРИВЕНЮ!

Посылаем тематический план на август и ждем от Вас 7 корреспонденций.

В ПЕРВОЙ ДЕКАДЕ:

39

1. МТС на уборке урожая. Организация и качество работы машинного парка МТС на хлебоуборке и льнотеребления. Покажите лучший отряд. Нормы выработки. Соревнование. Выполнение взаимных обязательств колхозов с МТС по договору.

2. Показ организующей роли п/о. МТС на уборке. Методы работы с женщинами, старикам-колхозниками, молодежью. Культмассовая работа и работа с партийцами и комсомольцами. Покажите лучших коммунистов-производственников.

3. Теребление льна. На примере нескольких колхозов покажите, как организован труд на теребления льна, качество работы, учет труда, руководством ходом теребления со стороны сельсоветов и парторганизаций.

ВО ВТОРОЙ ДЕКАДЕ:

1. Подготовка и развертывание осеннего сева, вторичная вспашка пара, качество работы, работа тракторного парка.

Сдача льносемян. Как выполняются контрактационные договора, качество сдаваемого льносемян, стимулирование и расчет со сдатчиками и т.д.

В ТРЕТЬЕЙ ДЕКАДЕ:

1. Рост рационализаторства в колхозах. Покажите лучшие рационализаторские предложения колхозников и производственный эффект от их применения / по организации труда, использования машин и т.д./

2. Молотьба хлебов. Как организована работа на молотьбе, подбор опытных подовальщиков в молотилку, работа молотилок, как организована борьба с потерями на молотьбе.

Сверх плана шлите материал о хлебопоставках, о культработе, о кооперации, об организации хат-лабораторий.

С приветом.

ОТВЕТ.РЕДАКТОР /БАБАКОВ/

б/ Создать кружки людей любителей животноводства,
в/ Проработать решение ЦК.ВКП б/ о снабжение без-коровных колхозников-коровами,
г/ Участие в конкурсе по улучшению животноводческих ферм,
дд С 1-го по 25/IX-33г. в кажд колхозах провести собрание кол. а/Об распределении урожая 1933г. взять в-основу лозунг что в будущем году поднять урожай и доход на тр-день больше чем в 33году.
б/ Проработать решение ЦК и Обкома о обработке льна.
в/ Об явить призыв ударников высокого уд урожая о переработке льна и сдаче государству.

Созвать конференцию колхозниц ударниц: О задачах них о переработке льна и

Созвать слет по кустам:- Об'ездчиков, сторожей и Пред.рев.комиссии — Об охране урожая и распределение его

30/IX Созвать всех избачей, кр.-уполь-цев. — О состоянии культурно массовой работы в колхозах и очередные задачи на зимний период.

П Л А Н.

Парт работы Полит-отдела Кармановской МТС на сентябрь месяц/

Число	Что проводится.	По каким вопросам	Кто проводит
9/IX	Созвать всех Комунистов - одиночек.	О очередных задачах комунистов одиночек. а/ О парт-работе в колхозе О партийной учебе на 1933г. О ходе уборки и обработки льна и сдаче зерновых государству	Есипович
10/IX	Созвать совещание всех пропагандистов.	Об итогах комплектования Парт-сети и очередные задачи пропагандиста в Области развертования партийной учебы Методический доклад по первой теме В-развитии соц.соревнования в сети парт-учебы	
16/IX	Созвать секретарей Прат-яч и Парт-комсомольских ядров		

О ходе уборки зерновых и обработки льна, заготовки зерновых и льно-семян.

О состоянии Парт-работы и очередные задачи партийных ячеек.

О итогах комплектования парт-сети и мероприятия-развития Марксисско-Ленинского воспитания

Т-ш Крыленко
Сообщ. о собрании
в Маастрихтской
Рабочему Отделу
№ 1887

[illegible] МТС [illegible]

[illegible] 1926 г. 10

Начальнику [illegible] Карманова МТС

Настоящим [illegible] [illegible]

[illegible] 42

Начальник [illegible] МТС
[illegible] ([illegible])

тур кукурузы, подсолнечника, хлопчатника и др.

Боевая задача каждой бригадной, колхозной стенновки, политотдельской и районной газеты, каждого селькора - широко освещать соревнование колхозных бригад на под'еме паров и прополке.

Каждый соревнующийся бригадир должен быть селькором, должен связаться со своей стенной, политотдельской, районной, "Крестьянской газетой".

Пишите в "Крестьянскую газету", как развертывается в вашем колхозе соревнование бригадиров. Передавайте и дальше опыт передовых, подтягивайте отстающих, шире развертывайте ленинское соревнование на колхозных полях !

"Крестьянская газета".

Пишите по адресу: Москва 7, ул. Коминтерна, 9, "Крестьянская газета", Сельхозсектор.

П Л А Н .

Палит массовой работы Полит -отдела Кармановской МТС на сентябрь месяц.

Число	Что проводится	По каким вопросам	Кто проводит
5/IX	Созв.совещание пред.колх.обслуж МТС	О работе МТС и уборочной комп. и очер.задач	Федоров "деректор
		2.О выпол.зерно постав: государ. и натур.плате МТС.	" " "
		3. О переработке льна и здаче семя и волокна государству	Агроном"
		4.О распределении урожая 33г.	Федоров
		5. О ходе зяблевой в спашке	Агроном
8/IX	Созв. произ. совещ. зав.жив. фермами	I. Задачи в обл.развит соцживотноводства и положение МТФ в районе деятельн. МТС и подготов. на зимн. период. скота а/Содоклады след. ферм: Жуковка,Дубровка,Кобелево Навилье и Юркино б/ О ходе силосования в/ О ходе выпол. мясо-молоко заготовки. г/ Обсуждение условия конкур. на лучш. МТФ.	
17/IX	Созвать слет трактористов МТС.	Состояние и работа трактор. парка.	Деректор-й механик
		Содоклады о работе Карман производ. участка, липецкого, Брызгаловского, Киевский	
		О результатах соц-соревнования	
		О материальных бытовых услов. трактористов и мероприят. для их улучшения	Директор,.
		На каждый производ. участок созывается регулярно производ. совещание.	
15/IX	Созвать в трех кустах слеты: свинарок,доярок	Задачи развития соц живот. вдеятельности МТС	
		Обсуждение договоров и включение в конкурс на лучшие МТФ. и СТКФ. Создать штат по конкурсу: с 8 по 20/IX развернуть в каждом колхозе о подготовке [illegible] скотников	

44

С л у ш а л и :

О проведении Международного женского дня 8-го Марта.

П о с т а н о в и л и :

1. Разработанный план подготовки и проведения 8-го Марта утвердить.

2. В период с 25 го февраля по I-е Марта провести во всех колхозах специальные женские собрания с вопросом о решениях I7-го парт-с езда ВКП-б/ увязав данный вопрос с историей Международного женского дня и практическими задачами весенне-го сева на этих же собраниях производить наборы делегатов на районную конференцию женщин имеющую быть 8-го Марта.

Тов. Кравцовой Алексеевой установить количество мест для каждого колхоза. С I-го марта по 5- е марта провести кустовые женские конференции по установленным кустам.

3. Такие-же собрания провести с единоличницами- женщинами.

4. Организовать на проверку парт организаций , с/советов, колхозов как они ведут данную работу среди женщин , а так же проверить работу женщин работающих на разных важнейших работах , особо обратив внимание на вопрос оказание помощи последним со стороны тех организаций , учреждений где они работают.

5. Проверить состояние работы имеющих дет-ясей и дет-площадок и подготовить к открытию сезона.

6. 8-го Марта провести районную конференцию женщин с охватом делегатов 300 человек . Фракции РИК-а, Райсовет оказать помощь в денежных средствах , на данной конференции организовать премирование лучших ударниц колхозниц.

7. Вся подготовительная работа и самопроведение 8-го Марта должна быть проведена-под лозунгом мобилизации женщин на активное практическое участие в подготовке к весеннему севу и самого проведения сева.

8. Для руководства работой по подготовке к 8-му Марта и проведению женской районной конференции создать комиссию в составе тов. Кравцовой , Алексеевой, Гвоздева , Воронцова и Гущина.

9. Тов. Рубакину при посылке Райактива в деревни 25 /II-34г. дать указание-последнему в организации на местах данной работы.

I0. Дом ладчиков утвердить на Районном слете тов. Алексеевой.

П Л А Н Р А Б О Т.

По подготовке проведения первой конференции трактористов Кармановской МТС. назначенная на 15/IУ-34 г.

Содержание работы:	срок выполнения.	Кому поручено.
I-Организационная часть.		
а/-Приготовить на 100 чел. мандаты приглосительные билеты. Обеспечить извещениями и блоктами.--	13/IУ.	Мытницкому, И.И.
2-Хозяйственная часть.		
б/-Приготовить на 80 чел. Обедов из трех блюд. Ужинь-Буфет. --	15/IУ.	Яковлеву Исиповичу.
3-Выдача дифпродуктов.		
в/-Выдать каждому трактористу комбинзолы,-/спецодежда/, Махорки-2/8, папирос-1пачку, Печенья-200 грам., Конфекть-400 гр.--	15/IУ.	Теже.
4-Культур.-Художест. часть.		
г/ Художественная оформление красного уголка-/лозунгов-10 экз., зелень-гирлянды-2 экз., диаграммы-, Кино, фотография, гармоника-патефон. танцы,		
д/-Достать красного материи, белил-1-коробка, Клею-кисточек, обоев или бумаги. Бюсть Ленина, портретов-10 шт.--	13/IУ-	Симаков А.Р. Силаев И.П. Артомонову.
5-Премия.		
ж/-Выделить -200 руб. /две премий по 50 руб., две премии по 25 руб. и одна 50 руб.	15/IУ-	Таганцев Яковлев Исипович.
6-Оборудование помещения.		
з/-Произвести доделку помещения под красный уголок. и при горе. ----------	12/IУ-	Симакову А.Р.

ПРЕДСЕДАТЕЛЬ КОМИССИЙ. //ИСИПОВИЧ//

ИЗДАТЕЛЬСТВО ЦК ВКП(б) „КРЕСТЬЯНСКАЯ ГАЗЕТА"

Москва, 7, ул. Коминтерна, 9, „Крестьянская газета"

Телефоны:

Зав изд-вом . . . 1-76-55
Бухгалтерия . . . 2-98-30
Произв. отд. . . . 2-34-53
Для справок . . . 5-98-30

47

Тов. Кривенко!

Ваш № от
Содержание

При ответе ссылайтесь на наш № и дату
Наш №
Дата 10/III-33

Мы получили твое письмо. Материал в журнале поместить не можем, так как ты ничего не написал о том, как селькоры и стенная газета вашего колхоза участвуют в подготовке к севу, ссыпке семян, ремонте инвентаря, в укреплении производственных бригад.

Продолжай писать в "Крестьянскую газету".

С тов. приветом

Редакция журнала "Селькор"

Крестьянская газета

ГАЗЕТА ЦЕНТРАЛЬНОГО КОМИТЕТА ВКП(б)
МОСКВА, 7, УЛ. КОМИНТЕРНА, 9.

ТЕЛЕФОНЫ:

Зав. изд-вом ..... 3-09-92 || Бухгалтерия Д-1-84-87
Редколлегия ..... 45 38 || Для справок 5-08-90
Экспедиция ..... Д-1-21-59 и Д-1-21-41

78

Дорогой тов. КРИВЕНКО!

Два дня тому назад получил твое письмо. Напрасно ты упрекаешь меня за сухой ответ. Корреспонденцию не смогли поместить исключительно по причине закрытия журнала "Селькор". Так что обижаться не приходится.

Журнал, как видишь, не выходит. Я теперь работаю в отделе районной и низовой печати " Крестьянской газеты ". На наш отдел возложены задачи - собирать лучший опыт работы районных стенных газет и многотиражек, помогать этим газетам, выдвигать, ставить новые вопросы, давать систематические обзоры и т.д. Задачи, как видишь, очень большие и особенно важные.

Наша связь, само собой разумеется, должна продолжаться и принимать более конкретный характер. К тебе будет такая просьба: пришли нам адреса лучших стенных газет вашего района, а мы со своей стороны завяжем с ними тесную связь.

В частности нам необходимо связаться со стенными газета с.Гринева. В свое время вы писали в газете об их опыте, рассказывали об участии в подготовке к весеннему севу. Как только получим адреса лучших стенновок - немедленно с ними завяжем связь.

Ждем твоих писем. Привет ребятам.

С тов. приветом

Инструктор отдела
районной и низовой печати " Кр.газ."

(Михальцов) С.Михальцов

Выезжал ли в Голяшовку, как там дела. Напиши!

24/III-33 г.

АБ.

Крестьянская газета

ГАЗЕТА ЦЕНТРАЛЬНОГО КОМИТЕТА ВКП(б)
МОСКВА, 7, УЛ. КОМИНТЕРНА, 9.

ТЕЛЕФОНЫ:

Зав. изд-вом . . . . . 3-09-92 || Бухгалтерия Д-1-04-87
Редколлегия . . . . . 45 88 || Для справок 5-98-90
Экспедиция . . . . . Д-1-21-59 и Д-1-21-41

49

5/V-33

Дорогой товарищ!

Мы просим вас в самое ближайшее время, в кратчайший срок, самым детальнейшим образом изучить вопрос об исключении из колхозов.

Вам, конечно, известно, что сейчас в колхозе лучшие добросовестные колхозники ведут серьезную борьбу за организационно-хозяйственное укрепление колхозов, за превращение их в большевистские, за очищение колхозов от проникших в них классовых врагов и их ганетов, от рвачей, лодырей, от всех тех, кто мешает делу социалистической перестройки деревни.

Мы просим вас изучить этот вопрос самым серьезнейшим образом. Прежде всего необходимо выявить по вашему району или области, много-ли исключений из колхозов имеется за последний, скажем, квартал и за последний месяц, за что исключают, какие основные мотивы, какие основные категории исключаемых из колхозов. Нужно, чтобы вы особенно серьезно проверили, нет-ли у вас такого положения, что наряду с исключением врагов колхоза, проникших в колхозы кулаков и их агентов, наряду с исключением тех, кто не может быть в колхозе, - нет-ли зачастую неправильных случаев исключений из колхозов тех, в отношении которых можно было применить общественное воздействие, не исключают-ли из колхозов тех колхозников, по отношению к которым было бы достаточно применение штрафа, товарищеского суда, общественного воздействия через стенгазету, через обсуждение проступков этих колхозников на общих собраниях и т.д.

За последнее время в целом ряде мест, вместо того, чтобы проводить очищение колхозов от кулаков и их агентов, от тех, кто не может быть в колхозе в порядке серьезной повседневной работы-стараются отделаться кампанией, назначают специальные дни, недели чистки. Ясно, что чистка колхозов, проводимая в порядке такой кампании, очень часто влечет за собой перегибы, ошибки, связанные с кампанейским характером проведения чистки. Интересно было-бы, если бы вы эту сторону изучили и сообщили нам-не практикуются-ли у вас в вашем районе, в вашей области кампании чистки из колхозов, если есть-как они проводятся, какими отрицательными сторонами сопровождается, к чему приводит на деле наспех организованная в порядке кампании чистка колхозов.

Возникает следующий вопрос - что делают исключенные из колхозов. Например, в колхозе исключено столько-то человек. Что они делают: остаются-ли в деревне, занимаются-ли они сельским хозяйством или они уезжают из села? Желательно, чтобы вы изучили этот вопрос не в одном, а в нескольких колхозах, чтобы материал был не случаен, а типичен.

Дальше в неменьшей степени важно знать - какую политику про-

водит по отношению к исключенным из колхоза местное и районное руководство, есть-ли дифференцированный подход к исключенным со стороны местных организаций, в чем он конкретно проявляется.

И, наконец, последний вопрос в этой связи - как проходит сам процесс чистки и очищения колхозных рядов от кулаков, их агентов, от рвачей, лодырей и т.д.

Просьба написать самым подробнейшим образом на примерах нескольких колхозов о самом процессе чистки и исключения из колхозов: кто исключает, как исключает, созывается ли общее собрание для исключения, принимают ли участие сами колхозники в обсуждении вопроса об исключении, как реагируют колхозники на постановку вопроса об исключении, воспитываются-ли колхозники на каждом факте исключения из колхоза, какая политическая и массово-разъяснительная работа проводиться в связи с этим. При чем мы просим вас дать с одной стороны обобщающие сведения по вашему району или области, рисующие общее положение в данном районе, и вместе с тем, дать развернутую информацию и показ на основе изучения отдельных колхозов в районе или в области, подтверждающие ваши основные выводы.

Просьба развернутый материал по этому заданию прислать нам не позднее 15 мая спешной почтой.

С тов.приветом:

НАЧАЛЬНИКАМ ПОЛИТОТДЕЛОВ
РЕДАКТОРАМ РАЙОННЫХ ГАЗЕТ
РЕДАКТОРАМ ПОЛИТОТДЕЛЬСКИХ ГАЗЕТ.

Т о в а р и щ и !

Мы обращаемся за вашей активной помощью в одном большом начинании.

Нет нужды доказывать, какая огромная нужда сейчас в хорошем толковом словаре непонятных слов, который помог бы колхознику во время чтения газеты, книги и т.д. Словарей, как известно, мало, а хороших и совсем не много. Больше того, нельзя сидя в Москве написать словарь непонятных слов, ибо угадать, какие именно слова непонятны - дело невозможное. Словарь, который бы действительно отвечал запросам колхозников, можно создать лишь в том случае, если в его составлении примут участие тысячи людей, для которых он пишется.

Редакция "Крестьянской газеты" решила в течение февраля-марта и апреля собирать силами своих селькоров "непонятные слова", встречающиеся колхознику при чтении газет. Это значит, что каждый читатель газеты должен выписать те слова, которые для него непонятны и немедленно направить их в редакцию.

После того, как эти слова будут собраны, мы возьмемся за издание такого словаря.

Решить эту большую задачу мы сможем только при вашей активной помощи. За ней то мы к-вам и обращаемся. Популяризируйте это начинание "Крестьянской газеты" ,выступите активным организатором сбора этих слов, организуйте самое активное участие широких масс колхозников и тогда мы вместе с вами решим большую, нужную, партийную задачу.

С товарищеским приветом

Зам.Ответ.редактора "Крестьянской газеты" Г.ПЕНЗНЕР.

Письма просьба посылать по адресу: Москва,7, ул.Коминтерна,9.

Зам.ответ.редактора - т.Пензнер.
Ул.Главлита - I/II-34 г. изд."Кр.газеты",тираж 5.000.

Западному Отделению РОСТА.

Кривенко

Учитывая важность освещения хода важнейших хозполитка мпаний, подготовки и хода весеннего сева, борьба за большевистскую информацию на основе социалистического соревнования и ударничества-мы корреспонденты ЗапРОСТА Кривенко и Золовик заключаем между собою социалистический договор на нижеследующих условиях и об"являем себя ударниками большевистской информации. Просим Отделение запРОСТА следить за ходом нашего соревнования и давать персональные указания по каким вопросам один из нас отстает. Надеемся, что отделение ЗАПРОСТА со всею серьезностью будет систематически освещать ход нашего соревнования.

81

У С Л О В И Я

социалистического договора заключенного между корреспондентами ЗапРОСТА Кривенко и Золовик. /Погарский район/

1. Стопроцентное выполнение норм по количеству и качеству.
2. Ликвидация брака. 3. Политическая заостренность и оперативность информации по важнейшим хозяйственнополитическим кампаниям.
4. Наибольшая экономия средств за пересылку информации.
5. Быстрейшее выполнение почтовых и телеграфных заданий запРОСТА
6. Оперативное и всестороннее освещение хода подготовки к севу и всех хозяйственнополитических кампаний.

Настоящий договор заключен в 3 экземплярах. 2 Кривенко и Золовик и один отделению ЗапРОСТА.

Подписи: Кривенко /Кривенко/

Золовик /Золовик/

Крестьянская газета

ГАЗЕТА ЦЕНТРАЛЬНОГО КОМИТЕТА ВКП(б)
МОСКВА, 7, УЛ. КОМИНТЕРНА, 9.

ТЕЛЕФОНЫ:

Зав. ред-вом ..... 3-00-92 | Бухгалтерия Д-1-04-87
Редколлегия ..... 46-38 | Для справок 3-00-90
Экспедиция ..... Д-1-21-59 и Д-1-21-41

52

Тов.КРИВЕНЮ!

Сегодня получил твое письмо. Спешу ответить. Прежде всего, несколько общих замечаний. Мы отнюдь не отрицаем, что наша газета не занималась Голяшевским делом. Наоборот, газета своевременно послала своего представителя в село Голяшевку, но руководства селькорами и стенной газетой было недостаточно. Это надо признать, это факт, а против фактов никуда не пойдешь. Ведь не даром же из-за отсутствия партруководства и руководства со стороны вашей газеты стенная газета Голяшевского колхоза попала в руки классового врага, использовалась им по своему усмотрению. Это факт, прртив которого тоже никуда не пойдешь.

Думаю, что вашей газете следует вокруг Голяшевского дела мобилизовать всю селькоровскую массу, вооружить ее на еще большую классовую бдительность, на решительную борьбу с кулаком и его агентами в колхозах и особенно в селькоровских рядах. Об этом деле надо чаще напоминать в газете, говорить на селькоровских слетах, совещаниях. Мы со своей стороны сделали все, что нужно было сделать. Во втором номере журнала о голяшевских "селькорах" идет обстоятельная статья. Этот журнал я тебе вышлю дня через три-четыре.

Очень хорошо, что ты еще раз собираешься внехать в Голяшевку. Выезд туда крайне необходим. Нужно довести дело до конца.

Стенгазета нуждается в поддержке. Мне кажется не мешало бы в самое ближайшее время провести совещание селькоров Юдиновского с/совета и обсудить на нем вопросы подготовки селькоров к встрече весеннего сева, обратив особое внимание на разоблачение Голяшевского дела.

Интересно знать, что вы писали о Голяшевке в своей газете. Вышли номера этой газеты. Вообще пиши нам чаще. Пришли также адреса лучших редколлегий стенных газет и селькоров-колхозников вашего района, с которыми завяжем тесную связь.

Привет Сташкевичу, Лапицкому и Лихтерову.

Жду твоих писем.

С тов.приветом -

Редакция журнала "Селькор" -

Самарцев /МИХАЛЬЦОВ/.

5/II-33г.

Кривенко.

Выписка

из распоряжения № 80 по Зап.Областному Отделению РОСТА

от 28 апреля 38г.

43 Корреспондентов Зап.РОСТА т.ХАЙКИНА /Каменка/ и тов. КРИВЕНКО / Погар/, за высокую активность в работе, присылку оперативного и удовлетворительного по качеству материала - ПРЕМИРОВАТЬ каждого по 50 рублей.

53

и.о.Зав.Отделением - Медник

Верно: [signature]

8/V-38г.

Организовывая истории для информации я никогда не ограничивался сведениями только от районных организаций, а сам выезжал в колхозы и на месте изучая работу лучших ударников - колхозников, стремился в своей информации показать их достижения и опыт и, тем самым передать эти лучшие образцы работы всем колхозам области.

За период конкурса я систематически перевыполнял норму посылки корреспонденций, при чем качество информации вполне отвечало требованиям ЗАПРОСТА и помещалось в вестнике областной информации без брака.

Вот основное, что дало мне возможность получить первую премию ТАСС.

Получение премии налагает на меня обязанность не только закрепить достигнутые успехи, а и значительно их расширить с тем чтобы в период подготовки и проведения весеннего сева показать еще лучшие образцы работы и оправдать звание корреспондента образцового коллектива.

В связи с этим я беру следующие обязательства:

- Аккуратно выполнять тематические месячные планы и телеграфные задания ЗАПРОСТА; работать без брака; давать оперативную и в живом изложении информацию; показать высокие образцы работы по освещению весеннего сева.

Кроме того я обязуюсь оживить работу корпунктов соседних районов /Пустошь, Новосокольники, Локня/ путем выездов в эти корпункты по заданию ЗАПРОСТА и личной письменной связи с корреспондентами.

На лучшее выполнение взятых обязательств вызываю на соцсоревнование т. Смирнова - Великие Луки и призываю включиться всех корреспондентов ЗАПРОСТА в конкурсное соцсоревнование на лучшее освещение весеннего сева.

ВКЛЮЧАЙТЕСЬ В РЕСПУБЛИКАНСКИЙ И ОБЛАСТНОЙ КОНКУРСЫ КОРРЕСПОНДЕНТОВ.

53

Весенний сев - ответственнейшая хозяйственно-политическая кампания - по ряду южных областей уже началась. Приближаются сроки начала весеннего сева и в Западной области.

Это требует от роста и его корсеки уже сейчас обеспечить глубокое, всестороннее и высококачественное освещение подготовки к севу, а затем и самого хода сева...

Опыт прошлого года показал, что разрешение этой важнейшей задачи немыслимо без самого активного участия всех корреспондентов.

В связи с этим Центральное управление РОСТА об"явило с 1 марта по 1 июня республиканский конкурс корреспондентов на лучшее освещение весеннего сева.

Показатели конкурса ЦУ устанавливает следующие:

1. Высокая политическая насыщенность информации, глубокий политический анализ хода работы и разоблачение вылазок кулацких недобитков.

2. Глубокое знание хода сева, конкретный показ на основе личного ознакомления с положением дел.

3. Яркое освещение работы политотделов на севе, колхозных производственных ячеек и парторгов. Показ ведущей роли коммунистов в колхозном и совхозном производстве.

4. Освещение опыта передовых совхозов, МТС, колхозов, с показом, как то, или иное хозяйство добилось успеха. Показ [illegible] людей - ударников.

5. Глубокое освещение [illegible] организации труда, рас-

становки сил, плановости, организации руководства весенним севом.

6. Овладение машинной техникой в совхозах, МТС, колхозах. Изотовцы сельского хозяйства и их опыт.

56

7. Борьба совхозов и колхозов за укрепление кормовой базы животноводства / улучшенье луговодства и пастбищ, сев кормовых трав и т.д./.

8. Показ роли колхозниц и молодежи в борьбе за социалистический урожай. Выдвижение женщин на руководящую работу вовлечение женщин в основные производственные процессы сельского хозяйства. Изотовки сельского хозяйства и их опыт.

9. Соблюдение правил агротехники сева, особое внимание семенам и севооборотам.

10. Своевременная сигнализация о всех недостатках в подготовке и проведении весеннего сева, с анализом причин их, с указанием конкретных виновников.

11. Немедленное и аккуратное выполнение всех плановых и оперативных заданий ЦУ РОСТА и отделений.

12. Отсутствие мелочей или поверхностных, неразработанных сообщений, ни одной забракованной заметки.

13. Тщательная обработка материала, отсутствие общих фраз, отсутствие штампованных выражений и т.п. Живое изложение информации.

ПРИ ПРЕМИРОВАНИИ будет учитываться работа корреспондента по вопросам весеннего сева в целом / будут приняты во внимание и отдельные образцовые корреспонденции/. ЦУ РОСТА устанавливает для лучших участников конкурса 12 премий:

Одна первая премия - 200 руб.

Пять вторых премий по 200 руб.

Шесть третьих премий по 150 руб.

Все премии будут присуждены лучшим участникам конкурса /как из числа непосредственно связанных с ЦУ, так и из числа корреспондентов, представленных отделениями на премирование ЦУ РОСТА/ по окончании конкурса / после 1 июня/.

Оценка работы корреспондентов, передающих информацию в ЦУ будет производиться непосредственно ЦУ РОСТА. Корреспондентов отделений на премирование по конкурсу ЦУ РОСТА должны представлять отделения. Для общего руководства всей работой по конкурсу назначается специальная тройка в составе тт. Попова, Софонова, Новочадова.

Из числа корреспондентов, премированных на конкурсе РОСТА и на одновременно проводящихся конкурсах телеграфных агентств других союзных республик, ТАСС отберет корреспондентов, которые лучше всех по Союзу освещали весенний сев и выдвинет 5 премий /первая премия 500 руб., вторая - 400 р., третья - 300 руб., четвертая и пятая - по 250 руб./

В развитие республиканского конкурса ЗАПРОСТА в свою очередь об"являет с 15 марта по 1 июня областной конкурс своих корреспондентов.

Основные положения конкурса, дополнительно к тем, которые намечены Центральным управлением РОСТА, ЗАПРОСТА выдвигает:

1. Всестороннее освещение подготовки к севу в совхозах - обеспеченность семенами и их качество, подготовка тягловой силы, сельхозинвентаря, организация труда в колхозах.

2. Готовность МТС к севу - своевременный ремонт тракторов

и прицепных сельхозорудий. Обеспеченность горючим материалом, подготовка квалифицированной рабочей силы.

3. Показ подготовки к севу единоличников - семена, сельхозинвентарь, тягловая сила. Как сельсоветы и районные организации руководят и помогают единоличнику.

4. Глубокий, всесторонний и систематический показ хода севальна и конопли.

5. Высококачественная и тщательная литературная обработка информации.

6. Высокая активность, оперативность и полное выполнение тематических месячных планов.

Для поощрения лучших участников областного конкурса ЗАПРОСТА устанавливает 6 премий:

Одна первая премия - 100 рублей,

Две вторых премии по 75 "

Три третьих " " 50 "

Премии будут присуждаться активным участникам конкурса, полностью выполнившим условия ЦУ РОСТА и ЗАПРОСТА. При чем корреспонденты, получившие областные премии не лишаются права на получение республиканской и всесоюзной премий.

Участниками конкурса будут считаться корреспонденты, приславшие в ЗАПРОСТА официальное уведомление о своем включении в конкурсы и свои практические обязательства.

Для руководства всей работой областного конкурса, оценки работы корреспондентов и присуждения областных премий передавшим и представления в ЦУ на республиканские премии при Запросте организована специальная тройка в составе тт. Медико Рабаков, Кондрашов.

ЗАПРОСТА призывает каждого корреспондента немедленно вклю-

читься в конкурсе на лучшее освещение подготовки и хода весеннего сева. Развернуть широкое социалистическое соревнование между собой. Взять на себя конкретные обязательства и активно, на протяжении всего периода конкурса, бороться за полное выполнение условий конкурса намеченных центральным управлением РОСТА и областным отделением.

Перед всеми нашими корреспондентами включившимися в конкурс обязаны систематически делиться опытом своей работы по освещению весеннего сева на страницах оперативного бюллетеня "За боевую информацию" с тем, чтобы на их опыте могли учиться работать и образцово выполнять условия конкурса все остальные наши корреспонденты.

ЗАПРОСТА уверено, что при активном вашем участии мы справимся с задачей образцового освещения весеннего сева и завоюем не последнее место в конкурсе среди отделений и корреспондентов республики.

Итак, товарищи корреспонденты, за дело!

В самые ближайшие дни ждем от вас конкретных обязательств и упорной работы по выполнению всех пунктов конкурса.

Зав.Зап.обл.отделением РОСТА - ИЛЬИНС.

==========

Отв. редактор - Бабушкин

ПРИЕМ

... ч. ... м. пор. №

от ... пров. №

Принял

16

ПЕРЕДАЧА

25 16 20 ... м. по д.№

в Смол. пров. 60

Передал

Из Смоленска

№ 4303/20 68-27 по 23 ч. 45 м.

Адрес: Корчаново радиостанция 303 Тас 114 первый

Служебн. отметки

Москва 24 октября заголовок подряд Ленстоховских текстильщиков абзац 48 дней бастовали рабочие Ленстоховской текстильной фабрики польше тчк рабочие требовали повышения зарплаты Кошарая состоявшая 80 коп. неделю работница 2р 31к рабочие абзац организованная компартия

проходившая под знаком единого
фронта эта забастовка
привлекла себе внимание
всего пролетариата польши
[illegible] всех уголков поступали
средства собранные рабочими
для поддержки бастующих
абзац забастовка закончилась
[illegible] фабрикантов вынуждены
были согласиться на увеличение
зарплаты обязались не при
следовать стачечников [illegible]
рабочие добились права
избирать заводской комитет
[illegible] абзац заголовок [illegible]
японской деревни абзац 5 лет

страдает от неурожая
Северо-восточные районы 61
Японии тчк тяжелый не уро
жай этого года привел насле
ние японской деревни голоду
тчк продажу девушек на
фабрики и публичные дома
стало здесь массовым
явлением тчк за последние
8 месяцев продано публичные
дома и фабрики, качестве
постоянных работниц 14 000
девушек абзац картофель
и просо этих районах стали
предметом роскоши зит нехва
тает даже желудей и трав
идущих пищу тчк

18000 крест. хозяйств, совершенно разорены тас абзац

62

ПРИЕМ

25/X го 23 ч. 55 м. пор. №

от 1/X Гнит прав. №

Принял Смана

24

ПЕРЕДАЧА

го ч. м. по d№

в прав. №

Передал 63

Из Москвы

№ 4408/38 57 25 го 23 ч. 40 м.

Адрес: радио схема 333 тасс 114

Служебн. отметки

Второй заголовок включится и провести перевыборы с/совета. Обязать политсектору и многим политотделу МТС устранились от участия ком. партии перевыборов советов тчк. Связи этим нач. политуправления наркомзема левый послав директиву политсектору

и политотделам МТС немедленно включиться эту кампанию и провести ее тчк. Политотделы должны позаботиться служащим тере колхозниц наруководящим работу селосовети тасс конец Весника.

64

ВЕСТНИК ИНФОРМАЦИИ ЗАПРОСТА.

20 октября 1934 года.

I. МАССОВОЕ ВСТУПЛЕНИЕ В КОЛХОЗЫ.

СМОЛЕНСК. ЗАПРОСТА. Подготовка к перевыборам советов и XVII-й годовщине Октября отмечается организацией новых колхозов и массовым вступлением единоличников в уже существующие колхозы. Новые колхозы имени XII съезда советов организованы в Ржевском, Бельском, Новосокольницком и др. районах. 86 последних единоличников 10 деревень Ханашевского бельсовета, Невельского района, вступая в колхозы, обратились ко всем единоличникам района с призывом последовать их примеру и стать на колхозный путь.

II. ПРАЗДНИК КОЛХОЗНОГО ТРУДОДНЯ.

СМОЛЕНСК. ЗАПРОСТА. В колхозе им. Багинского, Новосибирского района, проведен "праздник колхозного трудодня". На празднике присутствовали соседние колхозники, единоличники, представители района и политотдела. Праздник начался с самого утра. Под звуки музыки духового оркестра колхозники получали заработанный хлеб. В этом году в колхозе им. Багинского колхозники получают на трудодень 5 кг зернових и 18 кгр. картофеля. Лучшие ударники: Шаповалов Иосиф, Шаповалов Григорий, Леонов Михаил получили на семью свыше полторы тонны одной ржи.

На состоявшемся митинге колхозники рассказали о своих успехах также в области бытового и культурного строительства. Колхозный праздник закончился товарищеским обедом, веселыми играми и танцами, в которых приняли участие не только молодежь, но также и старики. В этот день четыре единоличника подали заявление о вступлении в колхоз.

III. ПОБЕДА НОВОЗЫБКОВСКИХ СПИЧЕЧНЫХ ФАБРИК.

СМОЛЕНСК. ЗАПРОСТА. Включившись в производственный поход имени С'езда советов, рабочие Новозыбковских спичечных фабрик "Волна революции", "Ревпуть" и "Мальтва" изо дня в день выполняют промфинплан. Спичечная фабрика "Мальтва" выполняет свой промфинплан на 85-90 процентов, сейчас выполняет промфинплан на 100 процентов. Фабрика "Волна революции", в последние дни дает ежедневно сверх плана 60-70 ящиков доброкачественных спичек.

ОТВЕТСТВЕННЫЙ РЕДАКТОР ИНФОРМАЦИИ МЕДНИС.

ВЕСТНИК ИНФОРМАЦИИ ЗАПРОСТА

11 августа 1934 года.

65

ВСТУПАЮТ В СТРОЙ.

СМОЛЕНСК, ЗАПРОСТА. К 1-му сентября текущего года в Демидовском районе заканчивается строительство крупного крахмального завода. Производственная мощность завода рассчитана на переработку 3-х тысяч тонн картофеля в год.

К 1-му октября вступают в строй 3 плодоягодных завода в Пеновском, Великолуцком и Ленинском районах. Производственная мощность каждого переработка 500 тонн дикорастущих ягод в год.

ПЕРЕПОДГОТОВКА ЖИВОТНОВОДЧЕСКИХ КАДРОВ.

СМОЛЕНСК, ЗАПРОСТА. С 25-го августа, при Смоленской ВКСХШ им. Молотова, облзу открывает курсы по переподготовке животноводческих кадров. Всего будет переподготовлено: 100 зоотехников, 90 агрономов-кормовиков и 80 начальников секторов животноводства райзо. Срок обучения на курсах полтора месяца. На расходы по содержанию курсов облзу отпустило 175 тысяч рублей.

СТРОИТСЯ ПАРАШЮТНАЯ ВЫШКА.

СМОЛЕНСК, ЗАПРОСТА. В областных лагерях Осоавиахима /Гнездово/ развернуто строительство парашютной вышки. Строительство будет закончено ко "дню авиации". На производство работ облсовет ОАХ отпустил 8000 рублей.

ОТВЕТСТВЕННЫЙ РЕДАКТОР ВЕСТНИКА БАБАКОВ.

ВЕСТНИК ИНФОРМАЦИИ ЗАПРОСТА.

29 июня

ИЗОБРЕТЕНА МАШИНА - КОСОБИЛКА.

ЗАПРОСТА. Колхозник Кочнев из колхоза Шманы, Новосокольн[illegible] изобрел для отбивки кос усовершенствованную машину - кособилку. Машина дает 500-600 ударов в минуту и отбивает 50 - 60 кос в час. Вся работа на машине производится одним человеком.

66

Устройство кособилки несложное. Основные части: станок /тип столярного станка/, на параллельной раме установлено маховое колесо и между ножками станка колесико с коленчатым валом от которого идет шатун, прикрепленный шарнирно к ручке молотка. На верхней раме установлена наковальня /бабка/, на маховое колесо и колесико с коленчатым валом натянут ремень. Нажимом ноги на лапку станка производится вращение колеса и движение шатуна.

Такая машина-кособилка может быть устроена в каждом колхозе.

.....

СВЕТОВАЯ ГАЗЕТА В КОЛХОЗАХ.

ЗАПРОСТА. Политотдел Клинцовской МТС проводит ценный [illegible] начинание-выпуск световой газеты "Новости колхоза". Техника организации газеты несложная: используются обрывки от киноленты, [illegible] краску получается прозрачная пленка на которой химическим чернилом кратко и четко пишутся заметки и рисунки из жизни колхоза.

Кинопередвижник приезжая в колхоз перед показом кинокартины дает световую газету. Газета ярко и убедительно рассказывает о работе данного колхоза: лучшие ударники на прополке, ремонт инвентаря, работа бригадиров и т.д. Газета безпощадно бичует лодырей и вскрывает все недостатки в работе колхоза.

Всего выпущено 5 номеров светгазеты. Колхозники с большим интересом [illegible] газеты и одобрили это ценное дело.

Инициатор светгазеты - киномеханик политотдельской кинопередвижки тов. Антоненков.

ОТВЕТ РЕДАКТОР ВЕСТНИКА БАБАКОВ

67

6. Пионер - всем ребятам пример

Тебя выдвинула твоя пионерская организация, как лучшего юного строителя социализма на ответственный участок по охране урожая. Будь передовиком в этом деле. Подбери себе актив из лучших сознательных колхозных ребят и пионеров. Личным примером организуй своих товарищей на беспощадную борьбу против кулаков и расхитителей колхозного урожая. Поступай так же, как Леня Селезнев из колхоза "Сельмаш", Аполлонской МТС, который за год увеличил свой дозор с 15 ребят до 30.

Охраняй урожай, набирайся здоровья для зимней учебы. Занимайся физкультурой, купайся, загорай. Устраивайте в свободное время веселые игры, разучивайте новые песни, читайте вслух книжки, журналы, газету.

7. Воякий, кто посмеет обидеть "легкого кавалериста" будет сурово наказан

Твоими верными защитниками являются парторг, бригадир, секретарь комсомола, политотдел, вожатый, комсомольцы и все сознательные лучшие колхозники. Они не позволят дать тебя в обиду. Каждого, кто попытается тебя тронуть - сурово накажут.

Прокурор СССР т.Акулов предложил судам за классово враждебные выпады против "легких кавалеристов" виновных быстро судить и жестоко наказывать.

8. Будь верен делу рабочего класса и заветам Ленина

Дело охраны социалистического урожая - это дело твоей доблести и чести. Будь таким же, как Павлик Морозов, Митя Гордиенко, Оля Балыкина, Леня Селезнев. Охраняя социалистический урожай, ты доказываешь свою верность делу рабочего класса, заветам Ленина - выполняешь решение 17 с"езда партии о боевой работе "легкой кавалерии".

Мы что день, то крепче стали!
Враг что день, то глубже вниз.
Нас ведет товарищ Сталин
По дороге в коммунизм!
К борьбе за рабочее дело будь готов!

Редакция газеты "Колхозные ребята".

68

ственности.

Бери пример с двенадцатилетнего пионера Амернака Миронова, из коммуны "Труд", Карасубазарского района в Крыму. Он зорко охранял колхозный сад и задержал, не боясь угроз, 4 воровок. Амернак мужественно разоблачил и свою родную сестру, которая, несмотря на уговоры, занималась воровством и вредила коммуне..

3. Ухаживай и береги колхозный молодняк

Помогай охранять молодняк - жеребят, телят, поросят, ягнят и кур. Бери над ними шефство, следи, чтобы за ними правильно и хорошо ухаживали. Разоблачай врагов и их помощников, старающихся подорвать колхозное животноводство. Бери пример с Шуры Исаева из колхоза "Красный крестьянин", Кесовогорского района, Московской области, разоблачившего воров корма в конюшне, вредителей, губивших коров и телят.

4. Борись с потерями урожая, знай агроправила

Борись за сохранение каждого килограмма колхозного хлеба. Беспощадно разоблачай виновных в потерях на уборке, обмолоте, перевозке.

Организуй сбор колосков. В колхозе "Сельман" /Георгиевского р-на/ пионеры, собирая колоски, собрали 150 центнеров зерна, увеличив этим выдачу хлеба на трудодень.

Ознакомься с агроправилами тех культур, которые охраняешь, или над которыми шефствуешь. Помогай инспектору по качеству, агроному и бригадиру следить за их выполнением. Береги урожай от пожара. Охраняй ток, поля, скирды, стога, сеновалы, лес, постройки от пожара. Следи, чтобы курили и разводили огонь только в отведенных для этого местах.

5. Держи крепкую связь с политотделами и будь активным деткором

Деткор Ваня Вечериков из колхоза дер. Попова Лербы, Северного края, своими заметками разоблачил расхитителей колхозного имущества. Их осудили, и колхоз стал на дорогу зажиточной жизни.

Пиши в колхозной стенгазете, многотиражке политотдела, центральных газетах о всех замеченных тобой недостатках не только лишь, но и добивайся их исправления. Помни, что газета - острейшее орудие партии в борьбе с классовым врагом. Бичуй беспощадно всех, кто не борется за сохранение каждого килограмма колхозного и совхозного урожая.

Свяжись крепко в своей работе с политотделом, с помощником начальника политотдела по комсомолу. Выполняй все его указания по охране урожая. Помни, что политотдел - это главный организатор укрепления колхозов.

69

ПАМЯТКА ПИОНЕРОВ И КОЛХОЗНЫХ РЕБЯТ

"ЛЕГКИХ КАВАЛЕРИСТОВ" ПО ОХРАНЕ СОЦИАЛИСТИЧЕСКОГО УРОЖАЯ

Летчики-герои Советского союза рассказывали в письме т.Сталину, что, летая над нашей великой родиной, они как-бы летают над новой страной. Так изменила ее ленинская партия, которую ведет тов. Сталин. Всюду, чтобы не сбиться с пути, летчики держат направление на громады новостроек, а под ними расстилаются необозримые пространства колхозных полей.

Эти поля, обрабатываемые по правилам агротехники, показывают, что колхозный строй победил. Тов.Сталин поставил сейчас главной задачей сделать колхозы большевистскими, а колхозников зажиточными.

Юные пионеры - верные помощники партии и комсомола - организуют из лучших ребят - ударников учебы - дозоры и посты "легкой кавалерии" по охране социалистического урожая. Эти передовые ребята помогают партии охранять урожай, повышать зажиточность колхозников, разоблачить врагов.

I. Охраняй социалистический урожай, как зеницу ока

Остатки разгромленного, недобитого кулачья - злейшие враги рабочих, крестьян и их детей. Они пытаются разрушить колхозы, не допустить зажиточности колхозников, мешают борьбе с сорняками, сельхоз.вредителями, расхищают урожай.

У врага есть помощники - лодырь, рвач, симулянт. Они хотят, не работая, поживиться за счет честных тружеников-колхозников, протягивая кулацкую руку к колхозному хлебу, не идут на прополку и борьбу с с.-х.вредителями.

Кулак, лодырь, симулянт, рвач, вор - враги.Они не только сами ведут подрывную работу, но и толкают отсталую часть колхозников, единоличников, детей, стариков на разворовывание колхозного урожая, на агитацию против прополки и борьбы с сельхозвредителями.

Дозорник Вася Шмат задержал стригущего колосья мальчишку. Мальчик не хотел сказать, откуда он и Вася отпустил его. А сам стал незаметно за ним следить. Этот мальчик привел Васю к избе в лесу, которая служила складом ворованного для кулачья. Вася сообщил об этом полытотделу.

Всюду проявляй революционную бдительность. Умей распознавать кулака, симулянта, рвача и лодыря.

2. Будь верным помощником об"ездчиков, постов охраны урожая, инспекторов качества

Помогай об"ездчикам, постам и сторожам выявлять воров колхозного хлеба, овощей, фруктов, винограда и другой колхозной соб-

ЦУДОРТРАНС ПРИ СНК СССР

ВСЕСОЮЗНЫЙ АВТОМОБИЛЬНО-ДОРОЖНЫЙ ИНСТИТУТ ЗАОЧНОГО ОБУЧЕНИЯ

ВАДИЗО

Москва, центр, Мясницкая, 38

КРАТКИЙ ПРОСПЕКТ

ВАДИЗО производит

прием учащихся на 1-й курс обучения по следующим специальностям (профилям):

Заочный втуз (III концентр)

1. Инженер-строитель автогужевых дорог. Срок обучения $5^1/_2$ лет.
2. Инженер-механик автотранспорта " " $5^1/_2$ "

Заочный техникум (II концентр)

3. Техник-строитель автогужевых дорог. Срок обучения $4^1/_2$ года.
4. Техник-механик автотранспорта " " 4 "

Заочные курсы (I концентр)

5. Монтер-механик автотранспорта. Срок обучения $1^1/_2$ года.
6. Шофер 3-й категории " 6 — 10 месяцев.

Лица с незаконченным высшим или средним техническим образованием, а также дипломированные инженеры и техники (в порядке переквалификации) принимаются на старшие семестры.

Сокращенные сроки обучения. В случае наличия у заочников теоретических или практических знаний по отдельным дисциплинам возможно сокращение сроков обучения: для инженеров до $3^1/_2$ лет, для техников до $1^1/_2$ лет, для монтеров-механиков до одного года и для шоферов до 7 месяцев.

Порядок приема. В заочный втуз принимаются: дипломированные инженеры (в порядке переквалификаци); дипломированные техники; практики, занимающие инженерно-технические должности, лица с незаконченным высшим образованием во втузах и квалифицированные рабочие и служащие автотранспорта и дорожного хозяйства с образовательной подготовкой в об'еме школы 9-летки в возрасте от 18 до 45 лет.

В заочный техникум принимаются: дипломированные техники (в порядке переквалификации); техники-практики, занимающие инженерно-технические должности; лица с незаконченным средним и высшим образованием в техникумах и втузах и квалифицированные рабочие и служащие автотранспорта и дорожного хозяйства, имеющие образовательную подготовку в об'еме школы 7-летки, в возрасте от 16 до 45 лет.

На заочные курсы монтеров-механиков автотранспорта принимаются исключительно рабочие автотранспорта, имеющие производственный стаж по автоделу не менее 2 лет: шоферы, слесаря-монтажники, монтеры-механики (практики), бригадиры ремонтных бригад, слесаря-ремонтники, слесаря-электромонтеры по электрооборудованию и др. с

образовательной подготовкой в об'еме школы 6-летки в возрасте от 18 до 45 лет.

На заочно-очные курсы шоферов принимаются лица, не лишенные избирательных прав, от 18 до 40 лет, имеющие образование в об'еме не ниже начальной школы 4-летки.

В ВАДИЗО зачисляются работники автотранспорта и дорожного хозяйства, работающие как в системе Цудортранса, Союзтранса и Авторемснабы, так и в других ведомствах и отраслях народного хозяйства.

В отдельных случаях в **ВАДИЗО** могут быть приняты и лица, не работающие на автодорожном транспорте, а также и иждивенцы трудящихся.

Зачисление производится на основании поданных заявлений-анкет, заверенных по месту работы, с приложением справки об образовании и двух фотографических карточек, а для шоферов и справки от врача о состоянии здоровья и пригодности к профессии шофера.

Поступающие на обучение по командировкам прилагают также командировку-обязательство от учреждения.

Все поступающие (во втуз, техникум и на курсы) подвергаются приемным испытаниям и обязательно выполняют испытательные работы в письменном виде соответственно в об еме знаний: для III концентра — за курс 9-летки или рабфака, для II концентра — 7-летки, для курсов монтеров-механиков 6-летки и для курсов шоферов — 4-летки.

Подготовка к обучению в ВАДИЗО. Для заочников-практиков лиц, не имеющих достаточной подготовки, организовано подготовительное обучение по основным общеобразовательным предметам.

Организация и порядок обучения. Метод обучения заочно-очный. Каждый учащийся на дому прорабатывает весь учебный материал по полученным от **ВАДИЗО** заданиям и учебникам, письменно выполняет контрольные работы и представляет их для проверки преподавателями-рецензентами.

Кроме проработки учебного материала на дому и предоставления контрольных работ для проверки в **ВАДИЗО** все заочники в обязательном порядке вызываются 2 раза в год на учебно-опорные пункты организованные в Москве, Ленинграде, Харькове, Ростове на Дону, Тифлисе и Омске, для очных занятий на учебных конференциях. Для заочников, проживающих в указанных городах при учебно-опорных пунктах, организованы также обязательные регулярные групповые очные занятия один раз в шестидневку.

На время учебных конференций заочники обеспечиваются общежитием за счет **ВАДИЗО** и питанием в столовой за свой счет. Кроме того **ВАДИЗО** оплачивает стоимость проезда заочников на учебные конференции в размере: а) проживающим на расстоянии от 100 до 500 *км* включительно оплачивается 50%, а проживающим на расстоянии свыше 500 *км* 75% стоимости проезда по ж. д. в обоих направлениях в жестких вагонах пассажирских почтовых или скорых поездов с плацкартой для лежания.

Порядок обучения шоферов. ВАДИЗО проводят только заочно-очную теоретическую подготовку шоферов III категории по учебному плану и программам, утвержденным Цудортрансом.

Практические работы (езда на автомобиле и работы в мастерских) заочники-шоферы проходят по месту своей работы в автогаражах в порядке индивидуального ученичества путем прикрепления их к квалифицированным шоферам, а те из заочников, кои не связаны с работой в учреждениях и организациях, имеющих автопарки, проходят практические работы при стационарных автошколах Цудортранса, Автодора и других ведомств.

Кроме указанных способов прохождения практических работ **ВАДИЗО** предполагает, в зависимости от роста количества обучающихся, приступить к организации своих учебных автогаражей и мастерских, в которых заочники могли бы проходить практические работы в период пребывания на итоговых (проверочных) учебных конференциях.

Плата за обучение. За оформление в период условного приема установлена единовременная плата по фактической стоимости в размере:

С поступающего на курсы монтеров-механиков шоферов III категории 7 рублей.

С поступающего на II концентр (техникум) — 10 руб.

С поступающего на III концентр (институт) — 15 руб.

Плата за обучение в **ВАДИЗО** взимается с понижением против фактической стоимости обучения, примерно на 50%, ввиду покрытия части расходов за счет дотации из госбюджета.

Плата установлена в следующих размерах:

С обучающегося на курсах монтеров-механиков 8 руб. в месяц
" " II концентре — 11 " " "
" " III " — 13 " " "

С обучающегося на курсах шоферов плата установлена по фактической себестоимости в размере 13 р. в месяц, причем в эту плату стоимость практических работ и езды на автомашине не входит.

Плата для подготовительных отделений установлена для I и II концентров — 8 руб. и для III концентра 11 руб.

За обучение заочников, командированных учреждениями и предприятиями, плата за обучение взимается по договорам и командировкам-обязательствам учреждений в следующих размерах:

	Годовая плата за обучение			
	Курсы шоферов	Курсы монтеров-механиков	II концентр	III концентр
1) С предприятий и учреждений, не входящих в систему Цудортранса . . .	156	210 руб.	270 руб.	310 руб.
2) С предприятий и учреждений системы Цудортранса	156	105 руб.	135 руб.	155 руб.

Плата за оформление приема вносится отдельно в размерах, указанных выше.

Примечание. К системе Цудортранса относятся предприятия и учреждения Цудортранса, Главдортрансов союзных республик, Край-Обл. и Райдортрансов, Край- и Обл.-Автогужтрестов, Союзтранса и его дирекций, Авторемснаба и его местных органов Стройшосдоров.

ПРАВА ЗАОЧНИКОВ ВАДИЗО

Приказы Цудортранса от 10/XII 1931 г. за № 38/ДК-5 „Об организации заочного обучения на автодорожном транспорте" и от 4/X 1932 г. за № 233/ДК-49 „О льготах учащимся-заочникам" устанавливают следующие права, льготы и преимущества заочников:

Пункт 7-й приказа № 38/ДК-5:

„В целях стимулирования заочного обучения практиковать:

а) продвижение по службе на производстве успешно оканчивающих концентры заочных втузов и техникумов путем назначения на инженерно-технические должности в соответствии с приобретенными знаниями и квалификацией;

б) выдачи премий успевающим заочникам по представлению секторов заочного обучения и общественных организаций автодорожного транспорта;

в) дополнительные отпуска для прохождения производственной практики, лабораторных занятий, учебно-методических конференций;

г) льготное снабжение учебниками и учебными пособиями".

Пункт 9-й приказа № 37/ДК-5:

„Оканчивающих заочные втузы и техникумы автодорожного транспорта уравнять в правах с лицами, оканчивающими соответствующие стационарные втузы и техникумы и направлять на работу по нарядам отделов кадров".

Пункт 1-й приказа № 233/ДК-49:

„Предоставлять заочникам, успешно выполняющим производственные задания на предприятиях или в учреждениях системы Цудортранса и его об'единений и свой учебный план, дополнительный ежегодно, до окончания курса обучения, отпуск на две декады с сохранением оплаты за счет предприятия или учреждения, для прохождения очного обучения на учебных конференциях лабораторных работ, практических занятий в учебных мастерских и для зачетных сессий".

Пункт 2-й приказа № 233/ДК.493:

„Предприятиям или учреждениям, командирующим заочников на очное обучение и зачетные сессии согласно п. 1-му, принять на свой счет 50% стоимости проезда по командировке".

Пункт 1-й приказа от 9. III—34 г. за № 54/ДК:

в) После успешного окончания теоретического курса и практических работ заочники-шоферы проходят Государственную квалификационную комиссию при Глав-обл-крайдортрансах и по сдаче соответствующих испытаний получают звание шофера III категории.

ЗАПРОСЫ НАПРАВЛЯТЬ ПО АДРЕСУ:

Москва-центр, Мясницкая, 38, ВАДИЗО, или Харьков, ул. Артема, 33, ВУЗАШИЗО

По этим же адресам следует направлять и заявления-анкеты с необходимыми документами.

Заявление-анкета и полный проспект (условия приема, платность, порядок обучения и пр.) высылаются по почте по первому требованию за 10 пятикопеечных марок.

Дирекция ВАДИЗО

Мособлгорлит 22/VII—34 г. Зак. тип. 3045
Тираж 25.000 экз. Разм. бум. 62 × 94/16 1/4 п. л. 53040. зн. в п. л.
Сдано в набор 22/VII—34 г. Подписано к печати 23/VII—34 г.
1-я тип. Трансжелдориздат. Москва, Б. Переяславская, 46.

ПОЛИТИЧЕСКОЕ УПРАВЛЕНИЕ МТС НКЗ СССР

Приказ № 31

Москва 21 декабря 1933 г.

О работе газет политотделов Нижне-Чирской и Чернышковской МТС и руководстве газетами политотделов со стороны Нижне-Волжского Политсектора МТС.

Проверка работы газет политотделов Нижне-Чирской („За большевистские колхозы", редактор тов. Лекучев) и Чернышковской МТС („Большевистский рулевой", редактор тов. Шмелев), проведенная инструктором по печати Политуправления МТС НКЗ СССР т. И. Басом, обнаружила заметное ухудшение работы этих газет за последнее время:

1. Особенно серьезным недостатком, недопустимым для газеты политотдела, является то, что Нижне-Чирская газета до второй половины ноября не развернула систематической работы вокруг **важнейших производственных вопросов:** ремонт тракторов, уход за конем, зимовка скота, создание и хранение семенных фондов, подготовка кадров массовой квалификации. Чернышковская газета ставит лишь вопросы подготовки к ремонту тракторов и то недостаточно систематично. Газеты не мобилизуют массы на выполнение важнейших и решающих хозяйственных задач по подготовке к весне 1934 года. Это свидетельствует о неумении редакторов тов. Лекучева и тов. Шмелева выделить **основное** звено, ставить **решающие вопросы производства колхозов и МТС,** а также о том, что эти вопросы не стали еще в центре внимания всей организационной и массовой работы политотделов Нижне-Чирской и Чернышковской МТС.

2. В результате отсутствия плана и оперативности в работе редакций, об'явленный в начале сентября Нижне-Чирской газетой в от-

вет на статью „Правды" от 5 сентября поход за ликвидацию указанных „Правдой" недостатков не был доведен до конца, и газета вынуждена была признать, что указания „Правды" остались невыполненными. Рейд по проверке подготовки к зимнему ремонту тракторов освещался в Чернышковской газете дважды, но ни один раз не был доведен до конца.

3. Обе газеты в осенний период явно ослабили массовую работу, что особенно ярко подчеркивается прекращением выхода бригадных газет в ряде колхозных и тракторных бригад. Редакции не сумели своевременно перестроиться и нащупать пути перехода от весенне-летних форм работы к осенним и зимним.

Сколотив вокруг газет кадр постоянного селькоровского актива из числа парторгов, членов правлений колхозов, обе редакции не развернули еще массовой работы по привлечению к газете широких масс колхозников и особенно колхозников-ударников и женщин-колхозниц.

4. При достаточной простоте и понятности языка обе газеты страдают неряшливостью,—нагромождением большого числа грубейших и совершенно недопустимых опечаток.

ПРИКАЗЫВАЮ:

Начальникам политотделов Нижне-Чирской и Чернышковской МТС тов. Дедикову и тов. Рабкину:

1. Усилить повседневное конкретное руководство газетами своих политотделов, недопуская передоверия всей работы по печати только одному редактору. Все работники политотделов должны непосредственно участвовать в работе газет, составляя совместно с редакторами по вопросам, связанным с их работой (молодежь, женработа, массовая политработа, партучеба), подробные планы работы газет и участвуя в осуществлении этих планов.

2. Всю массовую и организаторскую работу политотдельских газет подчинить сейчас основным производственным задачам: полному своевременному и доброкачественному **ремонту тракторов**, уходу за **конем**, развитию **животноводства**, созданию и строжайшей охране **семенных фондов**, подготовке **кадров** массовой квалификации, овладению **техникой**, ликвидации агротехнической **неграмотности**.

Эта работа должна быть организована газетами под знаком проведения производственного похода широких масс колхозников к XVII с'езду партии и тем самым мобилизации колхозников на боевое выполнение задач, решающих успех весеннего сева 1934 года.

3. Самое серьезное внимание политотдельских газет должно быть уделено усилению массовой работы, расширению селькоровского актива вокруг газеты, регулярному выходу стенных газет в каждой бригаде, воспитанию селькоров, редакторов бригадных газет, их политической, производственной и газетной учебе.

Начальнику Политсектора Нижне-Волжского крайЗУ:

1. Руководство политотдельскими газетами со стороны Политсектора организовать так, чтобы оно обеспечивало **повседневный просмотр каждой газеты,** немедленную дачу указаний газетам и проверку выполнения указаний, чтобы газеты политотделов не работали вообще, а были нацелены на конкретные производственные и политические вопросы жизни и деятельности колхозов и МТС.

2. Создать при Политсекторе кабинет политотдельской печати, который должен проводить работу при помощи внештатных инструкторов.

Инструктору по печати Политуправления тов. И. Басу 1 февраля доложить мне о состоянии и работе газет политотделов Нижне-Чирской и Чернышковской МТС.

Зам. начальника Политуправления
МТС НКЗ СССР **П. ЛЕТРУНИН.**

Уполн. Главлита 23/XII—33 Зак. 252 Тираж 3500

Типография Издательства „КОЛХОЗНАЯ МНОГОТИРАЖКА", Орликов, 1/11.

БЮЛЛЕТЕНЬ № 5

для политотдельских газет (приложение к журналу ЦК ВКП(б) „Районная и политотдельская печать")

25 мая 1934 года

СОДЕРЖАНИЕ:

1. Борьба за Северный морской путь — Ф. М.; 2. Международное обозрение — А. М.

В нашей стране

БОРЬБА ЗА СЕВЕРНЫЙ МОРСКОЙ ПУТЬ

Весь Советский союз следит за возвращением челюскинцев.

К героическому плаванию «Челюскина», его гибели и спасению его славного экипажа было приковано внимание всего мира. «Челюскин» погиб, затертый льдами Полярного океана. Зачем пробивался «Челюскин» сквозь льды в далеком суровом море, вдоль безлюдных берегов? Что побудило Советскую страну послать в этот суровый путь своих лучших сыновей? Об этом мы и расскажем.

Что такое северный морской путь?

Широко раскинулся Советский союз. От Минска до Владивостока, от Архангельска до Батума. Он занимает шестую часть всего света!

Наша северная граница омывается полярными морями.

Трудно там плавать. Льды, бури, туманы, скалы, неизведанные течения. Еще не совсем изучен Северный морской путь.

Им пользуются для торговой связи между Европой и Сибирью только частично — до устьев рек Оби и Енисея, а с Востока — из Тихого океана вокруг Чукотки в устье Колымы.

Наши ледоколы проводят из Европы в устье Оби и Енисея сразу по десятку и более пароходов с грузом. Такой караван судов проходит Карское море и потому называется Карской экспедицией.

Освоена только часть Северного пути, а нам нужно освоить весь путь от наших европейских портов до Берингова пролива, который отделяет СССР от Америки.

Окружной дорогой от Архангельска до Владивостока через три моря — Немецкое, Средиземное и Красное — и три океана — Атлантический, Индийский и Тихий — 28.000 километров. А через полярные моря — всего — 9.000. Путь, значит, много короче.

Но дело не только в этом.

Очень важно освоить ближайший морской путь к побережьям Сибири и Дальнего Востока для ввоза необходимых этим отдаленным краям товаров и вывоза оттуда сырья, которым богат наш север: лес, пушнина, руда.

Такая связь с нашими далекими северными окраинами содействует разработке природных богатств и развитию производительных сил советского Севера.

Борьба за овладение Великим северным морским путем велась более 200 лет и стоила больших жертв. Его прошли насквозь только трое: шведский путешественник Норденшельд на корабле «Вега», русский мореплаватель Вилькицкий на пароходах «Таймыр» и «Вайгач» и норвежский исследователь Амундсен на судне «Мод».

Но эти походы сопровождались зимовками в пути: Норденшельд и Вилькицкий имели одну зимовку в полярных льдах, Амундсен — две. Кроме того, эти походы не были связаны с каким-либо общим планом освоения пути и остались лишь отдельными славными эпизодами

В одну навигацию

Первым в одну навигацию прошел Великий северный морской путь наш советский ледокол «Сибиряков». Начальником экспедиции был т. Шмидт. Вел корабль капитан т. Воронин.

«Сибиряков» отправился 28 июля 1932 года из Архангельска и с огромными трудностями вышел 1 октября того же года на чистую воду Берингова пролива.

Поход «Сибирякова» сопровождался важными научными работами и много способствовал изучению крайнего северного района, называющегося Арктикой.

А Арктику нам нужно основательно изучать и по той причине, что она является колыбелью погоды. Северный полярный бассейн — это поставщик так называемых арктических воздушных течений. Отличаясь низкой температурой, сухостью и прозрачностью, эти воздушные течения при продвижении на юг влияют на погоду. От них зависят колебания температуры воздуха, заморозки и т. п. Изучение этих воздушных течений особенно необходимо для нашего сельского хозяйства.

Следующий поход по Северному морскому пути совершил

наш ледокольный пароход «Челюскин». Начальником экспедиции был тот же т. Шмидт. Корабль вел снова т. Воронин.

«Челюскину» предстояло проверить путь, пройденный «Сибиряковым» в 1932 г., и испытать тип грузового судна, годного для плавания в полярных морях.

«Челюскин» вышел из Ленинграда 16 июля 1933 г. и направился Балтийским морем в Полярное море к далекому Берингову проливу, чтобы затем пройти оттуда Тихим океаном во Владивосток.

Через три месяца в 75 километрах от Берингова пролива, т. е. почти у цели плавания, пароход очутился в тяжелых льдах, из которых ему не удалось выбраться. 13 февраля в 200 километрах от мыса Уэллен на Чукотском полуострове «Челюскин» был раздавлен льдами и затонул.

Команда и экспедиция со всем снаряжением высадилась на лед. Это был отныне знаменитый «лагерь Шмидта».

На спасение челюскинцев были брошены советским правительством самолеты, дирижабли, прославленный краснознаменный ледокол «Красин».

Штурм ледяной стихии увенчался блестящим успехом.

Нашими отважными летчиками все челюскинцы были спасены и доставлены на берег.

Все участники экспедиции награждены орденами «Красной звезды» и полугодовым жалованием. Летчики же—Ляпидевский, Леваневский, Молоков, Каманин, Слепнев, Водопьянов и Доронин — званием «героев Советского союза», орденами Ленина и годовым жалованьем. Такую же денежную награду и ордена Ленина получили авиомеханики и летчики-наблюдатели.

Челюскинцы теперь вместе с аэропланами находятся на борту парохода «Смоленск», который вышел уже из бухты Провидения. А т. Шмидт, заболевший на льдине и перевезенный на аэроплане для лечения в Аляску (по ту сторону Берингова пролива, в Америке), сейчас направляется через Америку в СССР.

Челюскинцы плывут на Владивосток, а оттуда по железной дороге приедут в Москву.

Красная пролетарская столица и весь Советский союз с гордостью и радостью встречают своих отважных исследователей Арктики.

Ф. М.

Примечание. К этой статье «Союзфотохроника» рассылает клише-карту Северного морского пути и похода «Челюскина».

МЕЖДУНАРОДНОЕ ОБОЗРЕНИЕ

Главнейшими международными событиями последнего времени были новые шаги советского правительства к упрочению международного мира. Угроза войны нависла над миром. Именно над миром, так как очевидно, что война хотя бы между двумя крупными державами неизбежно должна будет охватить затем и многие другие страны.

Уже свыше двух лет в Швейцарии, в городе Женеве, политики капиталистических стран ведут бесконечную болтовню на конференции по «разоружению». Конференция в свое время отвергла единственно верное предложение советского правительства о полном и единовременном разоружении всех стран. Сейчас всем ясно, что конференция никакого разоружения не принесет. Наоборот, под шумок конференции капиталистические страны продолжают бешено вооружаться. А сама конференция продолжает еще заседать только потому, что никто из империалистических держав не хочет предстать виновником ее срыва.

Япония и Германия уже ушли с конференции. Они открыто готовятся к новой войне и в первую голову против СССР. Япония продолжает в Манчжурии накапливать военные силы, строить аэродромы и железные дороги в направлении к нашей границе. Одновременно Япония подготовляет новые захваты земель Китая и свое продвижение в сторону Народной монгольской республики. Японские империалисты для этого подкупают продажных китайских генералов. Те устраивают на японские деньги «восстания». Затем японские войска приходят «устанавливать порядок», да так и остаются в этих китайских областях.

Фашистская Германия открыто зарится на советские земли и в первую голову на Советскую Украину. Но у фашистской Германии нет с нами общих границ. Чтобы воевать с нами, Германия стремится привлечь на свою сторону расположенные между нами и ею Польшу и прибалтийские страны: Литву, Латвию, Эстонию. Германия старается соблазнить Польшу обещаниями дележки будущей добычи. А маленькие прибалтийские страны Германия не прочь тем или иным насильственным путем просто захватить или подчинить себе.

[illegible] поэтому упрочения добрососедских отношений со всеми нашими соседями и сохранения их независимости.

Чтобы закрепить мир на наших границах, советское правительство предприняло ряд новых мер. Во-первых, мы подписали новые соглашения с Польшей и прибалтийскими странами. Между СССР и этими странами существуют заключенные по нашему почину договоры, обязующие подписавших не нападать друг на друга. Сейчас мы добились продления этих договоров о ненападении на десять лет, то-есть до 1945 г. Таким образом, мы еще раз показали всему миру, что твердо стоим за мир и не покушаемся на чужие земли.

Больше того. Мы, во-вторых, предложили фашистской Германии заключить с нами договор о том, что Германия, так же как и СССР, отказывается от всяких покушений на независимость прибалтийских стран. Фашистская Германия отказалась подписать такой договор. Тем самым фашистская Германия разоблачила свои воинственные намерения.

Кстати напомним, что и Япония упорно отказывается заключить с нами договор о ненападении. Не случайно такой пышный прием оказан сейчас в Германии прибывшим туда японским офицерам. Всем становится ясно, что Япония и Германия стараются сблизиться на почве замышляемых совместных действий против СССР.

В Латвии 15 мая произошел фашистский переворот. Парламент разогнан, все партии распущены, многие газеты закрыты. Мы не вмешиваемся во внутренние дела других стран. Но мы имеем основание опасаться, что фашисты Германии попытаются использовать фашистскую Латвию в антисоветских целях. Поэтому трудящиеся нашей страны с вполне понятным вниманием будут следить за дальнейшими событиями в маленькой Латвии.

Сейчас фашисты в Германии готовят судебную расправу над вождем германской компартии и германского революционного пролетариата т. Тельманом. Фашистская печать требует смертной казни для т. Тельмана. Трудящиеся всего

мира поднимают мощный голос протеста против готовящегося нового убийства. Они хотят вырвать т. Тельмана из рук фашистских палачей так же, как был вырван волей международного пролетариата т. Димитров.

А. М.

Отв. редактор А. Мариинский

Изд-во ЦК ВКП(б) „Крестьянская газета".
Сдано в набор 23/V 1934 г. Подписано к печати 25/V 1934 г. Отпечатано 25/V 1934 г. Уполн. Главлита В—73603 Зак. 1410 Тираж 5.200
Изд. № 294 Техн. редактор А. Гречинский

Типография изд-ва „Крестьянская газета", Москва, Сущевская, 21.

БЮЛЛЕТЕНЬ № 8

для политотдельских газет (приложение к журналу ЦК ВКП(б) „Районная и политотдельская печать")

13 июня 1934 года

СОДЕРЖАНИЕ:

1. Сельскохозяйственный налог 1934 г. — Т—ов. 2. Героическая борьба манчжурских крестьян — А. Владимирский. 3. Революционные рабочие—на защиту Тельмана — С. У.

СЕЛЬСКОХОЗЯЙСТВЕННЫЙ НАЛОГ 1934 ГОДА

Изданный правительством закон о сельскохозяйственном налоге на 1934 год должен быть широко известен колхозам, колхозникам и трудящимся единоличникам.

Советская власть — власть рабочих и крестьян. Она заботится о том, чтобы рабочему и трудящемуся крестьянину лучше жилось, чтобы промышленность и сельское хозяйство росли все больше и больше, чтобы наша страна стала самой богатой в мире. Этого добивается каждый советский закон.

Закон о сельскохозяйственном налоге является мощным средством дальнейшего подъема сельского хозяйства и благосостояния колхозников. Закон, как и в прошлом году, построен так, чтобы содействовать полному выполнению посевных планов и высокому качеству полевых работ. Ставки налога устанавливаются на каждый гектар посевного плана. Посев, произведенный сверх плана, сельхозналогом не облагается, но недосев по плану также в расчет не принимается. Тем самым закон поощряет добросовестное, честное отношение к колхозному труду, а с другой — бьет по лодырям, не борющимся за выполнение плана посева.

Наше сельское хозяйство сильно выросло. Увеличились доходы колхозников. Но сумма сельхозналога не выросла. Средние по Союзу и союзным республикам погектарные ставки для колхозов и ставки налога для колхозников остались те же, что в 1933 году.

Подъем животноводства — наша боевая задача. Об этом говорил на XVII съезде партии тов. Сталин. В целях содействия

подъему животноводства, закон освобождает от обложения скот, птицу, кроликов и пчел в колхозах и у колхозников. У единоличников освобождаются от обложения сельхозналогом свиньи, птица, кролики, а также прирост против 1933 года рогатого скота и овец.

В тех колхозах, где имеются товарные фермы, от обложения освобождается вся площадь кормовых посевов, урожай с которой передается ферме. На два года освобождаются также от налога сенокосы на раскорчеванных землях.

Большие льготы предоставляет закон в целях поднятия урожайности. Так, например, передовые колхозы, которые выполнили план повышения урожайности по главным культурам, получают скидку с налога до 15 процентов. Эти льготные суммы остаются в колхозе для премирования лучших колхозных бригад и колхозников-ударников. В областях нечерноземной полосы (Ленинградская, Московская, Западная, Ивановская и другие) освобождаются от налога на один или два года посевы на вновь распаханной целине.

Закон о сельхозналоге освобождает полностью от обложения посевы сахарной свеклы, льна-долгунца. Значительные льготы предоставляются также по конопле, хлопку и другим техническим культурам.

Советская власть всемерно поощряет развертывание колхозной торговли. Поэтому доходы от колхозной торговли у колхозов и колхозников не облагаются сельхозналогом.

Большое значение для укрепления и роста колхозов имеет хорошая постановка в них учета и отчетности. Поэтому закон колхозам, хорошо поставившим учет и отчетность, даст скидку с налога в десять процентов. Сумма этой скидки идет на премирование колхозников-ударников.

Маломощные хозяйства могут по решениям сельсоветов полностью или частично освобождаться от налога. Закон также предоставляет скидку с налога многосемейным. Особую заботу проявляет закон о военнослужащих, семьях красноармейцев, бывших красногвардейцах, лучших сынах советской родины — героях Советского союза, лицах, награжденных орденами, и героях труда. Все эти лица освобождаются от сельхозналога: колхозники — полностью, а единоличники — частично.

Закон о сельхозналоге имеет большое хозяйственное и политическое значение. Задача состоит в том, чтобы наилучшим образом его провести и обеспечить полное, своевременное и пра-

вильное его взимание. Все те огромные льготы, которые дает закон, должны предоставляться только тем, кто имеет на них право. Необходимо полное выявление кулацких хозяйств, подлежащих по закону индивидуальному обложению. В то же время надо проследить, чтобы ни на одно хозяйство трудящегося-единоличника не было распространено индивидуальное обложение. Необходимо обеспечить тщательнейший учет объектов обложения, особенно учета скота и хозяйств, искореняя факты обмана государства классово враждебными элементами.

Большая ответственность за проведение сельхозналога ложится на сельсоветы. Проведением сельхозналога должны вплотную заняться политотделы. Необходимо широко разъяснить широким массам колхозников и трудящихся единоличников большое значение сельхозналога.

Наконец надо иметь в виду, что весь налог идет в местный бюджет, а 20 процентов его непосредственно в бюджет сельсовета, который может употребить эти средства на местное хозяйственное и культурное строительство.

На новый закон о сельхозналоге колхозники и трудящиеся единоличники ответят новым трудовым подъемом, новыми победами в нашем сельском хозяйстве.

Т — св.

ГЕРОИЧЕСКАЯ БОРЬБА МАНЧЖУРСКИХ КРЕСТЬЯН

Прошло больше двух с половиной лет, как японские империалисты захватили у Китая Манчжурию. Тридцать миллионов китайских крестьян, населяющих Манчжурию, оказались под ярмом японских захватчиков.

Широкие массы беднейшего крестьянства Манчжурии поднимаются на борьбу с угнетателями. Крестьяне организуются в партизанские отряды. Эти отряды причиняют немало беспокойства японским захватчикам. В Манчжурии нет почти ни одной деревни, где крестьяне не брались бы за оружие. И это понятно, так как гнет японских империалистов усиливается с каждым днем.

Японские захватчики отнимают у крестьян лучшие земли и передают их своим военным поселенцам. Военные действия, реквизиции, всякие поборы вконец разоряют крестьян.

Недавно в северной Манчжурии, в уезде Саньсин вспыхнуло

большое крестьянское восстание. Оно было вызвано тем, что японские захватчики стали сгонять китайских крестьян с их земель, чтобы передать их японским поселенцам. Для подавления восстания прибыл японский карательный отряд. После ожесточенных боев этот отряд вместе со своим командиром был уничтожен повстанцами.

В том же уезде 10 тысяч крестьян и по сей день продолжают борьбу с японскими войсками. Этим повстанцам удалось сбить два японских самолета.

Японские войска вымещают свою злобу на мирных жителях. В прошлую зиму в уезде Жаохэ сотни крестьян были выгнаны японскими солдатами на реку Уссури и сброшены в прорубь. Уцелевшие от зверского истребления крестьяне этого уезда были разделены на «десятидворки». Круговой порукой их обязали отвечать друг за друга перед властями.

Совсем недавно в районе Цзиньчжоу крестьяне оказали сопротивление японским войскам, когда те хотели отобрать у них оружие. Японские самолеты в ответ на сопротивление произвели воздушную бомбардировку. Этой бомбардировкой японцы уничтожили 17 деревень и убили тысячу мирных жителей.

В апреле японским карательным отрядом целиком уничтожено три деревни в уезде Аньту за то, что крестьяне отказались отдать японцам за бесценок свои земли.

Одна китайская газета сообщает, что за последний год между повстанцами и японскими войсками произошло около пятисот вооруженных столкновений. Число вооруженных повстанцев в Манчжурии, по словам этой газеты, достигает 130 тысяч человек.

Нынешней весной повстанческое движение значительно усилилось, особенно в тех местах, которые японцы облюбовали для своих военных поселенцев. Это районы — Бинсян, Саньсин и Фугдин. Изо дня в день китайские газеты сообщают об отважных выступлениях повстанцев. Так, полторы тысячи повстанцев напали на уездный город Бинсян и разгромили уездное управление. В районе Цаямусы, в верховьях реки Сунгари, пять тысяч китайских партизан напали на японских военных поселенцев.

Китайские партизаны героически борются, чтобы изгнать из Манчжурии японских поработителей и их манчжурских приспешников. Они объявили им борьбу не на жизнь, а на смерть.

А. Владимирский.

РЕВОЛЮЦИОННЫЕ РАБОЧИЕ — НА ЗАЩИТУ ТЕЛЬМАНА

Фашистские палачи Германии готовят новую позорную провокацию, новую кровавую судебную комедию. Они собираются расправиться с вождем германского пролетариата — товарищем Тельманом.

Эрнст Тельман — вождь компартии Германии. Бывший рабочий, портовый грузчик города Гамбурга, он неутомимо сплачивал германский пролетариат на борьбу с капитализмом, с фашизмом, за создание советской Германии. Под его руководством компартия Германии выросла в одну из самых сильных коммунистических партий в мире. И сейчас, несмотря на жестокий террор фашистских палачей, компартия Германии организует и возглавляет единый фронт борьбы германских рабочих против фашизма.

Вскоре после прихода фашистов к власти товарищ Тельман был схвачен фашистами и заточен в тюрьму. А сейчас против него и против компартии Германии фашистское правительство готовит чудовищный процесс.

Тов. Тельмана хотят обвинить в том, что он, якобы, подстрекал к террористической деятельности. Ему готовятся предъявить и другие надуманные и состряпанные фашистами «обвинения». Суд хотят провести при «закрытых дверях», ускоренным ходом, без защитников, чтобы легче расправиться с т. Тельманом.

Для обвинения товарища Тельмана фашисты фабрикуют фальшивые материалы, собирают продажных лжесвидетелей. Рабочих, находящихся в концентрационных лагерях, они хотят пытками и избиениями заставить давать ложные показания против товарища Тельмана.

Товарищ Тельман находится в тюрьме уже больше года. Фашистские палачи зверски пытают его. Его хотели посетить делегации французских рабочих, иностранные юристы и врачи. Но фашисты боятся, как бы трудящиеся всего мира не узнали о зверствах, чинимых над Тельманом. Поэтому они не дали делегатам возможности побывать у него.

И только недавно делегации рабочих Саарской области все-таки удалось, несмотря на все преграды, добиться посещения товарища Тельмана. Делегатам разрешили задавать т. Тельману только те вопросы, которые заранее составила полиция.

Когда один из рабочих спросил: «Как ты себя вообще чувствуешь?», т. Тельман ответил: **«Меня пытали, пытают и сейчас»**. Тогда встревоженные фашистские тюремщики прекратили свидание. Когда т. Тельмана уводили, он крикнул: «Передайте привет рабочему классу Саара!».

Жизнь Тельмана в величайшей опасности. Во время Лейпцигского процесса революционные рабочие выступили единым фронтом против фашистской провокации. Этим они заставили фашистов отступить и оправдать товарищей Димитрова, Танева и Попова. Теперь компартии разных стран организуют массовые выступления рабочих для защиты т. Тельмана. В Париже создан международный комитет борьбы за освобождение т. Тельмана. Рабочие устраивают митинги протеста против готовящейся расправы над т. Тельманом и над всеми томящимися в фашистских тюрьмах революционными рабочими. В германские консульства сыплются протесты от рабочих и всех честных трудящихся против зверских пыток арестованных.

Рабочие всего мира требуют освобождения Тельмана и всех узников фашизма.

С. У.

Отв. редактор **А. Мариинский**

Изд-во ЦК ВКП(б) „Крестьянская газета".
Сдано в набор 11/VI 1934 г. Подписано к печати 11/VI 1934 г. Отпечатано 13/VI 1934 г. Уполн. Главлита В—90415 Зак. 1553 Тираж 5400
Изд. № 473 Техн. редактор **А. Гречинский**

Типография изд-ва „Крестьянская газета", Москва, Сущевская, 21.

Политическое управление МТС Наркомзема Союза ССР

ПРИКАЗ

№ 9

г. Москва. 4 мая 1934 г.

О премировании лучших политотдельских и колхозных газет за образцовую организаторскую работу на севе.

Во всей работе политотделов МТС по организации масс колхозников на своевременную подготовку и успешное проведение весеннего сева огромное значение имела боевая массовая организаторская работа небольших общедоступных политотдельских газет и низовой колхозной печати.

Многие политотдельские газеты, подхватив призыв колхозных бригадиров Милость-Куракинской МТС о социалистическом соревновании на лучшее проведение сева, сумели дать образцы неустанной работы по развертыванию ленинского социалистического соревнования и ударничества, сумели опытом передовых колхозников и колхозниц вооружить отстающие бригады и колхозы, помочь отстающим догнать лучших и добиться общего подъема в проведении весенних полевых работ.

Сев еще не закончен. Продолжается и должно быть поднято на еще более высокий уровень социалистическое соревнование колхозных и тракторных бригад на победоносное проведение и завершение весеннего сева.

В еще большей мере должна возрасти и организующая роль на севе политотдельской и низовой колхозной печати.

Подводя к дню большевистской печати **предварительные** итоги участия политотдельских и низовых колхозных газет в социалистическом соревновании колхозных бригад на севе, Политическое управление МТС Наркомзема Союза ССР отмечает образцовую организаторскую работу ряда политотдельских и колхозных газет тех МТС, которые одними из первых и с наилучшими показателями закончили ремонт тракторов, сверхранний сев, сев колосовых и успешно завершают весь цикл весенних полевых работ.

1. „**За большевистские колхозы**"—газета политотдела Роговской МТС, Азово-Черноморского края. Редактора газеты т. **Г. Гончарова** премировать велосипедом.

2. „**Энтузиаст**"—газета политотдела Мясниковской МТС, Азово-Черноморского края. Редактора газеты т. **О. Бабаяна** премировать патефоном.

3. „**За ленинского колхозника**"—газета политотдела Обильненской МТС, Северный Кавказ. Редактора газеты т. **П. Янина** премировать велосипедом.

4. „**Ударник**" — газета политотдела Советской МТС, Северный Кавказ. Редактора газеты т. **В. Е. Знаева** премировать радиоприемником.

5. **„На боевом участке"**—газета политотдела Мало-Кабардинской МТС, Северный Кавказ. Редактора газеты т. **Х. Теунова** премировать фотоаппаратом.

6. **„Колгоспник Охтирщины"** — газета политотдела Ахтырской МТС, Харьковской области, УССР. Редактора газеты т. **Ф. Остапенко** премировать велосипедом.

7. **„Більшовик"**—газета политотдела Волчанской МТС, Харьковской области, УССР. Редактора газеты т. **И. Свинаренко** премировать фотоаппаратом.

8. **„Ударник Приазовья"** — газета политотдела 2-й Покровской МТС, Днепропетровской области, УССР. Редактора газеты т. **Н. Цвентарную** премировать патефоном.

9. **„За більшовицький колгосп"**—газета политотдела Гайчурской МТС, Днепропетровской области, УССР. Редактора газеты т. **И. Редько** премировать карманными часами.

10. **„За більшовицький колгосп"** — газета политотдела Винницкой МТС, Винницкой области, УССР. Редактора газеты т. **П. Щеголева** премировать патефоном.

11. **„Ленінська правда"**—газета политотдела Брайловской МТС, Винницкой области, УССР. Редактора газеты т. **И. Савича** премировать радиоприемником.

12. **„За більшовицьки колгоспи"**—газета политотдела Тульчинской МТС, Винницкая область, УССР. Редактора газеты т. **Ф. Каменева** премировать фотоаппаратом.

13. **„Голос колхозника"**—стенная полевая газета колхоза им. Ленина, Милость-Курахинской МТС, Азово-Черноморский край. Редколлегию газеты тт. **И. Юрова, К. Минченко, А. Овчарова** премировать библиотекой.

14. Полевая стенгазета 6-й бригады колхоза им. Балицкого, Красноармейская МТС, Азово-Черноморского края. Редколлегию стенгазеты премировать библиотекой.

15. **„Плугатарь"**—полевая стенгазета 5-й бригады колхоза имени Карла Маркса, Немецкой МТС, Северный Кавказ. Редактора газеты т. **Зимарина** премировать путевкой в дом отдыха.

16. Стенгазета колхоза „Коммунистический маяк", Апполонской МТС, Северный Кавказ. Редакцию газеты премировать легким печатным станком („Бостонка").

17. Полевая стенгазета 6-й комсомольской бригады колхоза „Червона зирка", Полтавской МТС, Харьковской области, УССР. Редактора газеты т. **Белоконь** премировать карманными часами.

18. **„Ударник"** — стенгазета колхоза „2-я пятилетка", Межереченской МТС, Днепропетровская область, УССР. Редакцию газеты премировать легким печатным станком („Бостонка").

19. **„Тракторист"**—полевая газета 2-й тракторной бригады, Гейковской МТС, Днепропетровской области, УССР. Редактора газеты т. **Михайленко** премировать путевкой в дом отдыха.

20. Полевая газета колхоза „Тарасовка", Просянской МТС, Днепропетровской области, УССР. Редактора газеты т. **С. Варакута** премировать библиотекой.

Окончательные итоги участия политотдельской и низовой колхозной печати в посевном социалистическом соревновании и выдача остальных 30 премий редакторам лучших газет будут проведены в конце мая.

Зам. нач. Политуправления МТС НКЗ СССР **П. ПЕТРУНИН.**

Упол. Главл. 11/V—34. Заказ 547. Тираж 3500

Тип. тр-ва „Колхоз. многотиражка" НКЗ СССР. Москва, Орликов, 1/11.

Политическое управление МТС Наркомзема Союза ССР

ПРИКАЗ

№ 27

г. Москва

7 октября 1934 г.

Всем начальникам политсекторов и политотделов МТС и их помощникам по комсомольской работе.

Об организации политической учебы комсомольцев в колхозах.

В связи с решением ЦК ВЛКСМ от 28 сентября 1934 г. „о политической учебе комсомольцев" приказываю политсекторам и политотделам МТС, руководствуясь этим решением немедленно приступить к подготовке и развертыванию политической учебы комсомольцев в МТС и колхозах.

1. Не позднее 15 октября с. г. политотделам МТС закончить персональный отбор пропагандистов, пропустив их через квалификационные комиссии при парткомах, и утвердить их на Бюро РК и Горков ВЛКСМ. При этом каждый из работников политотдела МТС должен взять на себя непосредственно руководство одной из форм политучебы.

2. Организовать непосредственно при политотделах МТС с начала учебы постоянно действующие семинары пропагандистов для политической и методической их подготовки, отдельно для пропагандистов различных форм учебы (семинар руководителей начальных школ, семинар руководителей кружков по истории партии).

3. Создать специальные авторитетные комиссии по проверке знаний и комплектованию школ с тем, чтобы комплектование школ по району деятельности МТС было закончено не позднее 20 октября, первые организационные занятия были проведены до 25 октября и с 1 ноября все политшколы и кружки приступили к организованной учебе.

4. Организовать все необходимые условия для работы политшкол и кружков, закрепить за ними постоянное помещение, провести их оборудование для занятий, снабдить всех слушателей учебными пособиями, тетрадями, карандашами. Установить постоянный день и время учебы, запретив в это время созывать какие бы то ни было совещания, заседания и отрывать отдельных слушателей от занятий.

4. Создать в политшколах и кружках обстановку действительно школьной работы (дисциплина, регламент, проверка усвоения, учет работы), запретив отступление от установленной программы (прохожде-

ние определенного учебника), посылку различных методразработок, вопросников, всякое перемещение и замену пропагандистов, если это не вызывается крайней необходимостью. Проработка вопросов текущей политики проводится на дополнительных занятиях, как это указывается ЦК ВЛКСМ,—сверх установленного дня учебы.

5. Политсекторам МТС до начала политучебы организовать проверку подготовки каждого политотдела МТС, подбор пропагандистов, форм политучебы и охвата ими комсомольцев, создание необходимых условий для работы. И через краевые (областные) комитеты снабдить политотделы МТС необходимой учебной литературой.

6. Вся ответственность за подготовку и состояние политической учебы комсомольцев в колхозах районов деятельности МТС возлагается на начальников политотделов МТС и их помощников по комсомолу, которые несут персональную ответственность. Политсектора МТС должны обеспечить постоянный контроль и помощь политотделам МТС в ее организации.

7. В очередном политдонесении политотделы и политсектора МТС должны информировать Политуправление МТС о ходе подготовки и развертывании политической учебы комсомольцев.

Начальник Политуправления МТС
НКЗема. СССР А. Левин.

Уполн. Главлита 8/X—34 г. Зак. № 1199. Тираж 4000
Тип. изд-ва „Колхозная многотиражка" НКЗ СССР, Москва, Орликов, 1/11.

ПОЛИТИЧЕСКОЕ УПРАВЛЕНИЕ МТС НКЗ СССР

Приказ № 23

21 октября 1933 г. г. Москва.

Всем Начальникам Политотделов МТС
Всем Начальникам Политсекторов МТС
Всем Помощникам по КСМ работе Начальников Политотделов и Политсекторов МТС

О комсомольском политобразовании в ячейках КСМ МТС и колхозов, обслуживаемых МТС.

В дополнение к приказу № 17 о развертывании сети партийного просвещения приказываю:

1. Политучебу деревенских комсомольцев начать 1 ноября.

2. Применять в соответствии с уровнем политзнаний следующие рекомендуемые ЦК ВЛКСМ формы политобразования в колхозных ячейках КСМ:

а) Политшколы для комсомольцев, политически неграмотных;

б) Кружки по истории партии и другие предметные и тематические кружки для комсомольцев, имеющих политподготовку;

в) Общая сеть партийного просвещения (начальные партшколы, разнообразные предметные кружки);

г) Кружки по проработке отдельных произведений Маркса, Энгельса, Ленина, Сталина;

д) Курсы заочного обучения, в частности, комвуз, ИМЗО— с обязательным контролем со стороны ячейки КСМ и Политотдела МТС.

3. До выхода из печати общего комсомольского учебника для деревенской КСМ политшколы начать занятия с проработки тем, указанных ЦК ВЛКСМ и опубликованных в „Комс. Правде“ от 17 октября 1933 года.

4. Подобрать кадры пропагандистов для сети комсомольского политобразования из состава подготовленных коммунистов и комсомольцев ячеек МТС и колхозов, организовав систематическую помощь, руководство ими и инструктирование их (семинары, курсы).

5. Обеспечить повседневное руководство работой комсомольских политшкол со стороны политотделов МТС через постоянный инструктаж, проверку их работы на месте, освещение их опыта в печати и др.

6. Всю работу по развертыванию и организации комсомольского политобразования проводить совместно с райкомами ВЛКСМ.

7. Политсекторам МТС через Крайкомы (Обкомы) ВЛКСМ и ЦК КСМ Нацреспублик обеспечить снабжение сети комсомольского политобразования в ячейках, находящихся под руководством Политотделов МТС, учебниками и учебными пособиями.

Начальник Политуправления МТС НКЗ СССР

А. КРИНИЦКИЙ.

Ун. Главлита 21/10—33 Тираж 6000

Типография Издательства „КОЛХОЗНАЯ МНОГОТИРАЖКА“, Орликов, 1/11.

ПОЛИТИЧЕСКОЕ УПРАВЛЕНИЕ МТС НКЗ СССР

Приказ № 23

21 октября 1933 г. г. Москва.

Всем Начальникам Политотделов МТС
Всем Начальникам Политсекторов МТС
Всем Помощникам по КСМ работе Начальников Политотделов и Политсекторов МТС

О комсомольском политобразовании в ячейках КСМ МТС и колхозов, обслуживаемых МТС.

В дополнение к приказу № 17 о развертывании сети партийного просвещения приказываю:

1. Политучебу деревенских комсомольцев начать 1 ноября.

2. Применять в соответствии с уровнем политзнаний следующие рекомендуемые ЦК ВЛКСМ формы политобразования в колхозных ячейках КСМ:

а) Политшколы для комсомольцев, политически неграмотных;

б) Кружки по истории партии и другие предметные и тематические кружки для комсомольцев, имеющих политподготовку;

в) Общая сеть партийного просвещения (начальные партшколы, разнообразные предметные кружки);

г) Кружки по проработке отдельных произведений Маркса, Энгельса, Ленина, Сталина;

д) Курсы заочного обучения, в частности, конкурс ИМЭО — с обязательным контролем со стороны ячейки КСМ и Политотдела МТС.

3. До выхода из печати общего комсомольского учебника для деревенской КСМ политшколы начать занятия с проработки тем, указанных ЦК ВЛКСМ и опубликованных в „Комс. Правде“ от 17 октября 1933 года.

4. Подобрать кадры пропагандистов для сети комсомольского политобразования из состава подготовленных коммунистов и комсомольцев ячеек МТС и колхозов, организовав систематическую помощь, руководство ими и инструктирование их (семинары, курсы).

5. Обеспечить повседневное руководство работой комсомольских политшкол со стороны политотделов МТС через постоянный инструктаж, проверку их работы на месте, освещение их опыта в печати и др.

6. Всю работу по развертыванию и организации комсомольского политобразования проводить совместно с райкомами ВЛКСМ.

7. Политсекторам МТС через Крайкомы (Обкомы) ВЛКСМ и ЦК КСМ Национспублик обеспечить снабжение сети комсомольского политобразования в ячейках, находящихся под руководством Политотделов МТС, учебниками и учебными пособиями.

Начальник Политуправления МТС НКЗ СССР

А. КРИНИЦКИЙ.

Уп. Главлита 21/10—38 Тираж 6000

Типография Издательства „КОЛХОЗНАЯ МНОГОТИРАЖКА“, Орликов, 1/11.

ОТДЕЛ НАЧИНАЮЩЕГО КОЛХОЗНОГО АВТОРА
„КРЕСТЬЯНСКОЙ ГАЗЕТЫ“ и СЕЛЬХОЗГИЗА

ВСЕМ РЕДАКТОРАМ РАЙОННЫХ
И ПОЛИТОТДЕЛЬСКИХ ГАЗЕТ

Дорогие товарищи!

Растет и крепнет миллионная армия селькоров.

Непрерывно повышается политический и культурный уровень актива районной и политотдельской печати.

Селькоры уже не удовлетворяются небольшой заметкой. Они хотят научиться писать статьи, очерки, рассказы, книжки.

Ряд газет систематически выпускает литературные странички, составленные из селькоровских очерков, рассказов, стихов. При некоторых районных и политотдельских газетах в колхозах и совхозах организованы литературные кружки.

Однако, хорошо в художественной форме написать о колхозной жизни большинство селькоров еще не умеет. «Крестьянская газета» получает много селькоровских писем с просьбой организовать литературную учебу работника низовой печати, активиста-селькора.

В своих письмах селькор настойчиво требует помочь ему в укреплении грамотности, в овладении литературной техникой, в ознакомлении с классической и советской литературой.

Селькоры требуют не только советов, но и конкретной помощи пособиями, методическими материалами.

Идя навстречу этим требованиям, «Крестьянская газета» (отдел начинающего колхозного автора) приступает к организации заочной литературной учебы и намечает такой примерный план учебно-методических мероприятий:

С сентября 1934 года по апрель 1935 года (8 месяцев) рассылать начинающим авторам и литкружкам брошюры-задания по литературной грамоте, теории и истории литературы. В этих материалах, кроме лекций — дать контрольные вопросы и упражнения для самостоятельной работы, а также отрывки из художественных произведений.

Помимо этого в программу предполагается включить краткие курсы политики партии в деревне и агротехники для тех авторов и кружков, которые изъявят желание получать эти материалы.

«Крестьянская газета», издавая литературные учебно-методические материалы, будут вести систематическую консультацию и переписку с обучающимися.

Помимо индивидуальной консультационной помощи, будет оказана всемерная поддержка коллективным, групповым занятиям на местах.

В качестве авторов, редакторов, консультантов «Крестьянская газета» привлекает крупных специалистов.

Прежде чем окончательно решить вопрос о характере учебы, о сроках и тираже издания, «Крестьянская газета» просит сообщить ваше мнение, предложения и дополнения в отношении намеченных нами мероприятий, а также о примерном количестве селькоров, членов литкружков, редакционных работников и пр., желающих включиться в учебу.

Письма шлите по адресу: Москва, ул. Коминтерна, 9, «Крестьянская газета» — отдел начинающего колхозного автора.

«Крестьянская газета».

Уполн. Главлита от 2/VII 1934 г. Тираж 5 000. Заказ № 1729.

Типография изд. «Крестьянская газета» Москва, Сущевская, 21.

Пролетарии всех стран, соединяйтесь!

ПРИЛОЖЕНИЕ к БЮЛЛЕТЕНЮ НАРОДНОГО КОМИССАРИАТА СВЯЗИ

№ 5 | 4 июня 1934 года | литер А

НАЧАЛЬНИКАМ ПОЛИТОТДЕЛОВ МТС И СОВХОЗОВ, РЕДАКТОРАМ РАЙОННЫХ И ПОЛИТОТДЕЛЬСКИХ ГАЗЕТ, ЗАВЕДЫВАЮЩИМ УЧРЕЖДЕНИЯМИ СВЯЗИ И РАБОЧКОМАМ СВЯЗИ.

Об организации конкурса-соревнования на лучшее обслуживание политотделов, совхозов и колхозов всеми видами связи. (10.0).

15 апреля 1934 г. № НС/215.

XVII партсъезд в своих решениях вынес постановление о необходимости «большего развития всех видов связи, в особенности радио и коренного улучшения качества».

Все виды связи на селе в большинстве районов Союза все еще работают неудовлетворительно. С особой яркостью это выявилось при обслуживании связью развернувшегося массового сева в южной полосе СССР.

Такое положение в дальнейшем совершенно нетерпимо. Основная задача — заставить связь оперативно обслуживать массовый сев и притти с резким повышением качества работы связи к последующим сельхозкампаниям (пар, прополка, уборочная).

Для разрешения этих задач должны быть активно привлечены все низовые партийные, советские и общественные организации.

В этих целях Наркомсвязи СССР, ЦК союза работников связи, «Крестьянская газета», политуправления Наркомзема СССР, Наркомсовхозов и Центральное общеиздательское бюро контроля организуют конкурс-соревнование между всеми районными отделами, отделениями и агентствами связи при МТС и совхозах и другими учреждениями связи на лучшее обслуживание колхозов, политотделов и совхозов всеми видами связи (почта, телефон, радио).

Показатели соревнования по линии почты и распространения печати:

1. Перестройка связи для обслуживания политотделов в интересах производства, т. е. ежедневная почтовая связь политотделов с районным центром; ежедневная почтовая связь политотделов с производственными участками и колхозами, доставка печати в полевые станы и бригады.

2. Установление движения почт во время основных сельскохозяйственных кампаний с тем, чтобы почта и газета в течение одного дня доставлялась из районного центра во все сельские советы района, находящиеся не далее как в 60 км, в остальные—не позже 12 часов следующего дня.

3. Организация сбора сводок о ходе сева и других сельскохозяйственных кампаний через почтовый аппарат от полевого стана до сельсовета, политотдела и районного центра.

4. Выполнение тиражных планов политотдельской, районной, областной и центральной печати.

5. Организация своевременной посылки заказов на печать, быстрой и аккуратной доставки печати подписчикам.

По линии радиофикации:

1. Обеспечение нормальной работы всех радиоузлов, партаудиторий, эфирных коллективного пользования (обслуживаемые по договорам) и проволочных радиоточек.

2. Обслуживание радиопередвижками и радиофикация полевых станов.

По линии телефона:

1. Установление круглосуточных дежурств у телефонных аппаратов.

2. Установление расписания телефонных разговоров по тем линиям, где имеется несколько аппаратов на одном проводе и в телефонных узлах.

3. Разделение телефонных линий на участки и закрепление их за монтерами. Максимальное сокращение повреждаемости линии и быстрота ее восстановления.

4. Телефонизация колхозов, сельсоветов за счет мобилизации внутренних ресурсов.

Для организации смотра соревнования и премирования лучших учреждений связи и районных отделов связи, а также для премирования районных и политотдельских газет и политотделов за оказание активной помощи в деле улучшения качества работы всех видов связи Наркоматом связи создается премиальный фонд в 300 000 руб.

Лучшей области, краю, республике за лучшие показатели в обслуживании посевной и уборочной кампаний будет присуждено переходящее знамя ударников Кузнецкстроя.

Премии присуждает комиссия в составе представителей: Наркомсвязи, политуправлений МТС и совхозов, «Крестьянской газеты», ЦК Союза работников связи и Центрального общеиздательского бюро контроля.

Народный комиссар связи **А. И. Рыков.**

Политуправление Наркомзема СССР **Петрукин.**

Председатель ЦК Союза работников связи **Радус-Зенькович.**

Политуправление Наркомсовхозов СССР **Сомс.**

Центральное общеиздательское бюро контроля **Иоффе.**

Ответ. редактор «Крестьянской газеты» **Урицкий.**

О распределении выручки от реализации немаркированных конвертов и почтовой бумаги. (25.1).

14 мая 1934 г. № НУФ/263.

В изменение приказа от 23/26 января 1933 г. за № НСБ/59 («Приложение к Бюлл.» № 3) предлагается:

1. Из выручки от продажи немаркированных конвертов (3 коп. за конверт), 1,3 коп. обра-

щать на покрытие заготовительной стоимости Центральной заготовительной конторы, 1,5 коп.—зачислять на расчетный счет № 0 в общеведомственные ресурсы и остальные 0,2 коп. оставлять в распоряжении предприятий, непосредственно реализующих конверты, на пополнение оборотных средств по их продаже.

2. Из выручки от продажи почтовой бумаги (2 коп. за лист), 0,8 коп. обращать на покрытие заготовительной стоимости, 1 коп. зачислять в общеведомственные ресурсы на расчетный счет № 0 и 0,2 коп. на пополнение оборотных средств по продаже.

В остальном порядок заготовки, рассылки, реализации и учета валовой выручки на расчетном счете № 6 остается без изменения.

Начальник финансового управления Бунин.

О контрольных сроках обработки и доставки корреспонденции и печати на 1934 г. (11.3).

29 апреля 1934 г. № НП/264.

1. В целях быстрейшего продвижения письменной корреспонденции и печати правительственными органами утверждены на 1934 г. следующие максимальные контрольные сроки обработки и доставки:

а) Для пунктов I группы.

По доставке печати от 3 до 4-х час., в соответствии со сроками, указанными в списке городов (приложение № 3 к договору Наркомсвязи с издательством «Правда» на 1934 г.).

По входящей и местной корреспонденции — 5 ч. 30 мин.

По исходящей корреспонденции — 5 ч.

Для экспресс и заказных госбанковских—2 ч.

б) Для пунктов II группы.

По доставке печати 4 ч. 30 мин., а там где одна доставка в день — 5 ч.

По входящей и местной корреспонденции 6 час.

По исходящей корреспонденции 5 час.

Для экспресс и заказных госбанковских 2 час.

в) Для пунктов III группы.

По доставке печати и входящей корреспонденции 8 ч., а в селениях, где находятся стационарные предприятия связи, — 6 час., как для II группы.

Исходящая и местная корреспонденция должна быть отправлена с первой отходящей почтой или доставлена с первым очередным обходом, но не позже следующего дня (исключая выходные дни, если почта получается 5 раз в шестидневку, или 6 раз в семидневку).

Для экспресс и заказной госбанковской корреспонденции 2 часа, лишь в пунктах нахождения стационарных предприятий, а на участках сельских письмоносцев она доставляется при общей доставке.

Примечание: 1. Для входящей, исходящей и местной корреспонденции в пунктах I и II группы в контрольные строки включено и время на движение городского транспорта, как-то: от вокзала до почтамта или районного отдела связи, и от последних до городских отделений и агентств, а для печати и экспресс время, потребное на движение городского транспорта, в контрольные сроки не включено и оно устанавливается применительно к местным условиям.

2. К I-й группе относятся города, являющиеся центрами союзных республик, области, края в важнейших промышленных центрах и крупнейших новостройках (см. список городов приказ НП/287, «Приложение к Бюлл.» № 10 за 1933 г.).

2. Исчисление контрольных сроков должно вестись:

а) для входящей иногородной письменной корреспонденции, с момента прибытия поезда (парохода, самолета, трактовой почты) в данный населенный пункт до возвращения письмоносца с доставочного участка в предприятие;

б) для доставляемой печати, также с момента поступления печати в данный населенный пункт (иногородная) или выхода из типографии (местная) до возвращения письмоносцев с доставочных участков в предприятие, с добавлением времени на движение внутригородского транспорта применительно к местным условиям;

в) для местной доставляемой корреспонденции с момента каждой очередной очистки почтовых ящиков до вручения адресату, включая все процессы на обработку этой корреспонденции в узлах и городских отделениях и пересылку из одного городского отделения в другое;

г) для исходящей письменной корреспонденции с момента каждой очередной очистки почтовых ящиков (считая с момента выхода, выезда) до сдачи на первый отходящий поезд (пароход, самолет, трактовая почта).

3. Письменные почтовые отправления и печать, поступившие в пункты первой группы до 17 час. (время прибытия поезда, парохода, самолета), второй группы письменные отправления до 16 час. и печать до 17 час. и третьей группы—письма и печать до 14 час. включительно должны доставляться адресатам в тот же день, в том числе и на участках сельских письмоносцев. В тех селениях III группы, где находится предприятие связи, вся корреспонденция и печать, прибывшие до 17 час., должны быть доставлены адресатам в тот же день.

Вечернее и ночное время от 17 ч. в первой группе, от 16—17 ч. во второй группе и от 14 ч. в третьей группе населенных пунктов до 7 ч. следующего дня, при исчислении контрольных сроков доставки в расчет не принимается, причем корреспонденция и печать, поступившие после указанных часов (17, 16 или 14), должны быть заблаговременно, в вечернее или ночное время, подготовлены к доставке на утро следующего дня.

4. В соответствии с установленными контрольными сроками в каждом предприятии связи должны быть разработаны подробные расписания всех процессов движения корреспонденции и печати по всем этапам обработки. Учитывая, что эти сроки являются максимальными, всем предприятиям в своей работе необходимо добиваться их уменьшения.

Управлениям связи следует разработать расписание времени прохождения (с учетом доставки) корреспонденции и печати от областного (краевого) центра до районных центров, а районные отделы связи по согласованию с районными исполкомами и с начальниками политотделов должны составить подробные расписа-

ния сроков прохождения и доставки корреспонденции и печати внутри района.

5. Для выполнения вышеуказанных контрольных сроков установить как минимум:

а) в пунктах первой группы 4 доставки в день,

б) в пунктах второй группы 2 доставки в день,

в) в пунктах третьей группы 1 доставку в день.

Доставку корреспонденции «экспресс» необходимо организовать из узлов, центральных предприятий или наиболее крупных городских отделений. В предприятиях с незначительной деятельностью для доставки экспресс могут быть использованы телеграфные рассыльные.

Примечание: 1. Меньшее количество доставок в пунктах I и II групп может быть допущено лишь в случае, если этому соответствует прибытие почт.

2. В крупнейших городах I группы, где прибывает большое количество поездов, установить: а) для Москвы от 8 до 10 доставок, в том числе и газетная доставка, б) для Ленинграда, Харькова, Ростова н/Д, Днепропетровска, Одессы, Киева и Свердловска от 5-ти до 7 доставок.

Это количество доставок вполне обеспечивает выполнение контрольного срока 5 ч. 30 мин. намеченного для данной группы городов.

6. О порядке разработки расписаний, популяризации контрольных сроков и наблюдения за их выполнением руководствуйтесь приказом НП/287 от 10/11 апреля («Приложение к Бюлл.» № 10 за 1933 г.).

Начальник управления
почтовой связи **Григорьев.**

С об'явлением тарифного соглашения, заключенного между Наркомсвязи и ЦК Союза Связи (21.4).

29 мая 1934 г. № НС/290.

Во исполнение постановления СНК СССР и ЦК ВКП (б) от 27 мая с. г. „о повышении заработной платы низкооплачиваемым категориям рабочих и служащих"—заключено тарифное соглашение между Наркомсвязи и ЦК Союза Связи, которое об'являю для руководства и проведения в жизнь с 1 июня с. г.

Зам. Народного комиссара связи **Жуков.**

ТАРИФНОЕ СОГЛАШЕНИЕ, ЗАКЛЮЧЕННОЕ МЕЖДУ НАРКОМСВЯЗИ и ЦК СОЮЗА СВЯЗИ.

О повышении заработной платы работников связи, согласно постановления СНК СССР и ЦК ВКП (б) от 27 мая 1534 года.

1. Во исполнение постановления СНК СССР и ЦК ВКП (б) от 27 мая 1934 года,—с 1 июня 1934 года повысить заработную плату следующим категориям работников:

I. По почте:

а) Письмоносцам 2 разряда — на 15%
„ 3 „ — на 14%
„ 4 „ — на 13%
„ 5 „ — на 12%

Всего в количестве 33.000 человек; дополнительный фонд 313.500 рублей в месяц.

б) Работникам об'единенного труда:

4 разряда — на 13%
5 „ — на 12%
6 „ — на 9%

Всего в количестве 12.000 человек; дополнительный фонд 116.000 рублей в месяц.

в) Заведывающим агентствами:

5 разряда — на 12
6 „ — на 9%
7 „ — на 5%

Всего в количестве 32.000 человек; дополнительный фонд 421.200 рублей в месяц.

г) Квалифицированным работникам почты:

4 разряда — на 13%
5 „ — на 12%
6 „ — на 9%
7 „ — на 5%

Всего в количестве 28.000 человек; дополнительный фонд 218.000 рублей в месяц.

д) Неквалифицированным работникам почты:

2 разряда — на 15%
3 „ — на 14%
4 „ — на 13%

Всего в количестве 15.000 человек; дополнительный фонд—134.600 рублей в месяц.

Всего по почте: 1.203.300 рублей.

II. По телеграфным и телефонным станциям:

а) Телеграфистам 4 разряда — на 13%
„ 5 „ — на 12%
„ 6 „ — на 9%
„ 7 „ — на 5%

Всего в количестве 8.000 человек; дополнительный фонд 72.900 рублей в месяц.

б) Квалифицированным работникам аппаратной и неаппаратной службы телеграфа:

5 разряда — на 12%
6 „ — на 9%
7 „ — на 5%

Всего в количестве 10.000 человек; дополнительный фонд 80.000 рублей в месяц.

в) Доставщикам телеграмм:

2 разряда — на 15%
3 „ — на 14%
4 „ — на 13%
5 „ — на 12%

Всего в количестве 6.500 человек; дополнительный фонд—61.800 рублей в месяц.

г) Телефонисткам 2 разряда — на 15%
„ 3 „ — на 14%
„ 4 „ — на 13%
„ 5 „ — на 12%
„ 6 „ — на 9%

Всего в количестве 21.000 человек; дополнительный фонд 183.600 рублей в месяц.

Всего по телеграфу: 398.300 рублей.

III. По радио-телеграфу:

а) Радиоработникам телеграфа:

5 разряда — на 12%
6 „ — на 9
7 „ — на 5%

Всего в количестве 1.000 человек; дополнительный фонд—8.500 рублей в месяц.

IV. По почте, телеграфу и радио-телеграфу:

а) Монтерам телеграфа, телефона и радио:

4 разряда — на 13%
5 » — на 12%
6 » — на 9%
7 » — на 5%

Всего в количестве 4.500 человек; дополнительный фонд 40.300 рублей в месяц.

б) Канцелярскому персоналу предприятий связи, получающим оклады до 125 рублей — на 9% в среднем.

Всего в количестве 5.000 человек; дополнительный фонд—46.000 рублей.

в) Младшему обслуживающему персоналу предприятий связи, получающему оклады до 100 рублей—на 10% в среднем.

Всего в количестве 5.000 человек; дополнительный фонд 30.500 рублей,

г) Служащим управленческого аппарата областных управлений и Наркомата, получающим зарплату до 150 рублей, в размерах указанных в постановлении СНК СССР и ЦК ВКП (б).

V. По хозрасчетным об'единениям и строительству Наркомсвязи:

Общее количество работников—27.000 человек; дополнительный фонд—340.100 рублей в месяц.

Рабочим ремонтных мастерских, получающим зарплату до 100 рублей повысить зарплату на 15% в среднем.

По промышленным предприятиям Наркомсвязи повысить зарплату рабочим, тарифицируемым по первым четырем разрядам, на 12% в среднем в месяц.

VI. По стипендиям учащимся:

Повысить стипендии учащимся: ВУЗ'ов на 17,7 тыс. рублей, рабфаков—на 15,8 тыс. рублей и техникумов связи на 32 тыс. рублей.

Всего на 65,5 тыс. рублей.

Размер стипендий установить, согласно постановления СНК СССР и ЦК ВКП (б).

2. Повышение зарплаты произвести.

Работникам 1-го разряда—по всем поясам . . . . . на 20%

Работникам 2-го разряда—по 6-ти основным поясам, по группе Москва—Ленинград, второй и третьей группе особого пояса . . . . . на 15%

Работникам 3-го разряда—по 6-ти основным поясам, по группе Москва—Ленинград и третьей группе особого пояса . . . . . на 14%

по второй группе особого пояса на 10%

Работникам 4-го разряда - по 6-ти основным поясам, по группе Москва—Ленинград . . . . . на 13%

по третьей группе особого пояса на 10%

Работникам 5-го разряда—по второму, третьему, четвертому, пятому и шестому поясам . . . . . на 12%

по первому поясу и по группе Москва—Ленинград . . . . . на 5%

Работникам 6-го разряда—по третьему, четвертому, пятому и шестому поясам на 9%

Работникам 7-го разряда—по четвертому, пятому и шестому поясам . . . . . на 5%

В отношении остальных работников, не перечисленных в настоящем соглашении, зарплата остается без изменений.

Общий дополнительный фонд зарплаты на повышение в месяц—2.067.000 рублей; на служащих управленческого аппарата—29 тыс. рублей в месяц; на повышение стипендий учащимся ВУЗ'ов, техникумов, рабфаков—65,5 тыс. рублей в месяц.

Зам. Народного комиссара связи Жуков.

Секретарь ВЦСПС Вейнберг.

За Председателя ЦК Союза Связи Николаев.

29 мая 1934 года.

Техред. Строгонов В. С. Связьтехиздат Зак. 1270. За ответ. редактора Богданов А. Г.
Ст.-ф. Б/ 176×250 З. Т. 425. Подп. к печ. 5/VI—34 г. Печ. лист 1/4 Кол. зн. 25.000
Уполн. Главлита 28/V-34 г. 39-я типография Мособлполиграфа, ул. Скворцова-Степанова, 3. Тираж 47.500

СССР
Народный комиссар
финансов

15 мая 1934 г.

Не подлежит оглашению

НАРОДНЫМ КОМИССАРАМ ФИНАНСОВ СОЮЗНЫХ И АВТОНОМНЫХ РЕСПУБЛИК

Заведующим краевыми и областными финансовыми отделами

Заведующим райфинотделами

В ближайшие дни будут опубликованы законы о сельскохозяйственном налоге и самообложении на 1934 г., а вслед за этим будет опубликован закон об окладном страховании.

Проведение этих платежей в текущем году будет происходить в иной обстановке, чем в прошлые годы.

Особенность новой обстановки в деревне состоит в том, что в результате расширения товарооборота, увеличения выпуска ширпотреба, дальнейшего развертывания колхозной торговли, снижения цен на колхозном базаре деньги стали дороже, рубль стал крепче и в связи с этим работу по мобилизации средств колхозной деревни надо организовать более тщательно, чем это было раньше.

Опыт проведения сельского культсбора показал, что многие руководители финорганов не поняли этих особенностей в деревне и работали старыми методами. При проведении культжилсбора многие рассуждали так: «культсбор — обязательный платеж, из года в год мы его проводим, проведем его и теперь без труда».

А на деле вышло иначе. Сроки культсбора сорваны и резко ослаблена налоговая дисциплина на селе.

Первым условием успешного проведения с.-х. налога является решительное и полное взыскание всей недоимки по культсбору до 1 июля 1934 г. Без выполнения этого вы не восстановите твердой налоговой дисциплины, решающего условия финансовой работы в деревне.

Если вы не сделаете всех необходимых практических выводов из проведения культсбора, не восстановите твердой налоговой дисциплины в деревне и по-большевистски, со всей решительностью не возьметесь за организацию работы сельсовета по начислению и взысканию с.-х. налога и самообложения, вы неизбежно сорвете выполнение плана по этим платежам.

НКФ Союза предупреждает вас, что отставание в выполнении финплана не может быть дальше терпимо, и к руководителям

финорганов, не обеспечивших сбор средств по культсбору, с.-х. налогу и самообложению, я вынужден буду применять суровые меры взыскания, вплоть до снятия с работы и отдачи под суд.

Обращаю ваше внимание на следующие основные вопросы, связанные с проведением нового с.-х. налога и самообложения.

Учет объектов обложения

В работе по учету объектов с.-х. налога в прошлом году во многих районах были допущены крупнейшие недостатки, которые состояли, главным образом, в недоучете хозяйств, скота и т. д. Этот недоучет явился результатом того, что многие руководители финорганов недооценили огромного политического значения этой работы, принимали на веру данные сельсовета, доверили учет малоподготовленным и непроверенным работникам и тем самым дали возможность в ряде мест классово враждебным элементам обманывать государство. Вопрос о количестве скота и хозяйств принял исключительную политическую остроту. В ряде мест классово враждебные и вредительские элементы подсовывают лживые данные о численности хозяйств и скота, а наши руководители нередко штампуют и посылают их в центр.

«Правда» — центральный орган партии — правильно указывала на своих страницах о крупнейших недочетах в учете скота. Указания «Правды» имеют прямое отношение и к финансовым органам, на основе материалов которых ЦУНХУ делает свои выводы о числе хозяйств, скота и пр.

Учет объектов имеет огромное государственное политическое значение; материалы этого учета используются не только для исчисления с.-х. налога и страховых платежей. Финорганы отвечают не только за учет тех объектов, которые подлежат обложению с.-х. налогом, но и за учет всего скота и всех других объектов, предусмотренных программой похозяйственного учета.

Я требую от заведующих финотделами:

1) лично руководить учетом объектов;

2) проверить, есть ли в каждом сельсовете нужное количество похозяйственных карт для учета объектов;

3) подобрать для проведения учета квалифицированных, безусловно проверенных людей и тщательно каждого из них проинструктировать;

4) проводить оперативную проверку полноты учета и во всех случаях неудовлетворительной работы по учету производить сплошной переучет объектов;

5) привлекать к уголовной ответственности, как за государственное преступление, лиц, виновных в сокрытии скота, а также работников, способствующих сокрытию;

6) установить тесную связь с инспекторами нархозучета и обеспечить обязательное их участие в работе по проведению учета хозяйств и скота;

7) всю работу по учету объектов широко освещайте в районной печати, в газетах политотделов;

8) совместно с органами ЦУНХУ составьте и внесите на утверждение руководящих организаций календарный план работы по учету и систематически информируйте их о ходе этой работы;

9) обеспечьте тщательную обработку учетных данных и своевременное представление в центр всех требуемых сводок о результатах учета.

Край(обл)финуправления должны обеспечить тщательный инструктаж районного аппарата по вопросам учета и на время учетной кампании привлечь 15 — 20 квалифицированных, проверенных ревизоров исключительно для организации и повседневной проверки проведения учетной кампании в районах.

Установление ставок, начисление платежей и вручение платежных извещений

Новые условия работы в деревне категорически требуют от финорганов особого внимания к правильному установлению погектарных ставок для колхозов, ставок для колхозников и норм доходности для трудящихся единоличников. Эта работа в большинстве финотделов находится на крайне низком уровне. Зачастую руководители финорганов рассматривают ее как работу техническую, счетную и отдают «на откуп» статистикам, не понимая того, что именно в этих цифрах заложена суть налоговой политики партии.

Неправильное установление контрольных цифр по районам, ставок налога колхозам, колхозникам и трудовым единоличникам, неправильное предоставление льгот и ошибки в начислении платежей являются нетерпимым нарушением советских законов и извращают налоговую политику партии в деревне.

Обязываю лично руководителей финорганов:

1) проверить все расчеты, на основе которых даются контрольные цифры районам;

2) проверить соответствие ставок налога по колхозам, колхозникам и нормы доходности по трудовым единоличникам уровню доходов в данном районе, селе и колхозе;

3) проверить правильность предоставления льгот в каждом сельсовете и ни в коем случае не допускать огульного предостабления льгот (зачастую по спискам прошлых лет), которое приводит к разбазариванию государственных средств;

4) обеспечить своевременное составление в каждом сельсовете точного списка красноармейских хозяйств, хозяйств,

имеющих право на льготы по маломощности, нетрудоспособности и пр., и проверить предоставление льгот каждому хозяйству, имеющему право на льготу;

5) обеспечить точное и правильное начисление налога на каждое хозяйство и своевременное вручение каждому хозяйству платежного извещения;

6) тщательно проверять привлечение хозяйств к индивидуальному обложению.

Обеспечивая полное выявление кулацких хозяйств и безусловное взыскание с них в срок начисленных платежей, — ни в коем случае недопустимы, политически вредны даже и единичные факты незаконного обложения в индивидуальном порядке хозяйств трудящихся единоличников.

Налоговые комиссии

В налоговые комиссии должны быть подобраны проверенные люди. Обязываю край(обл)финотделы собрать кустовые совещания председателей налоговых комиссий и тщательно их проинструктировать. Председатели налоговых комиссий обязательно должны периодически отчитываться в своей работе на президиуме райисполкомов.

Проведение с.-х. налога должно быть использовано для активизации работы финансовых секций советов. Необходимо в процессе работы поощрять и премировать лучших председателей финансовых секций и налотовых комиссий.

Организационно-массовая работа

Центральная и решающая задача райфо в проведении с.-х. налога и самообложения состоит в том, чтобы правильно организовать работу сельсобета по начислению и взысканию налога. Циркулярами, наездами в сельсовет и парадными слетами нельзя организовать работу сельсобета. Здесь нужна упорная, изо дня в день, оперативная работа с каждым председателем, секретарем и счетоводом сельсовета и с председателем финсекции. Посылка «уполномоченных», зачастую не знающих дела людей, дает только отрицательные результаты. Посылка работников в районы и села должна производиться только при условии, если эти люди будут направлены на длительный срок, и если они будут тщательно проинструктированы. Особенно обращаю ваше внимание на недопустимость такой практики, когда уполномоченные, прикрепляемые к сельсоветам, зачастую подменяют собой сельских сборщиков денег. Уполномоченный и, в первую очередь, зав. райфо и инспектор по массовым платежам должны организовать дело, т. е.:

1) создать сельскую налоговую комиссию;

2) организовать работу финансовой секции и составить ее точный план;

3) разбить село на десятидворки и к каждой прикрепить члена финансовой секции, отвечающего за сбор платежей на своем участке;

4) проверить, правильно ли проведен учет, правильно ли предоставлены льготы, правильно ли исчислены платежи по каждому отдельному хозяйству;

5) проверить, приведены ли в порядок лицевые счета плательщиков, имеются ли в сельсовете квитанционные книжки и выдаются ли квитанции при приеме платежей, своевременно ли вручены извещения об уплате налога;

6) организовать разъяснительную работу по с.-х. налогу.

Особенно важно организовать взыскание налога в срок. Некоторые финорганы при проведении культсбора ошибочно считали возможным отказаться от принудительных мер взыскания с колхозников и единоличников, не выполняющих своих обязательств перед государством по платежам. Это — в корне ошибочная, политически вредная установка, ослабившая налоговую дисциплину плательщика. Необходимо решительно укрепить дисциплину колхозной деревни по выполнению денежных обязательств перед государством путем умелого сочетания широкой разъяснительной работы и применения в необходимых случаях предусмотренных по закону принудительных мер взысканий. Обязываю вас установить твердый порядок, при котором в каждом сельсовете, в день истечения первого срока уплаты, были бы составлены списки недоимщиков. Недоимщики должны быть немедленно вызваны в сельсовет и им должны быть предъявлены категорические требования об уплате налога. В случае невыполнения этих требований, к недоимщикам должны быть, в соответствии с законом, немедленно применены меры принудительного взыскания. Преступно, когда в сельсовете не знают недоимщиков и не предъявляют к ним категорических требований об уплате недоимки.

Именно поэтому я требую от вас точного исчисления налогов и правильного предоставления льгот, потому что решительно взыскивать можно только то, что правильно начислено, и только там, где закон правильно применен.

Кое у кого из товарищей существует ошибочное мнение, что массовая работа нужна лишь при реализации займа. Проведение с.-х. налога и самообложения также немыслимо без широко развернутой массовой работы. Соревнование сельсоветов и колхозов, проведение конкурса на лучшего сборщика денег, премирование лучших сельсоветов, колхозов, сборщиков денег, использование печати, радио, привлечение к этому делу культурных сил деревни (учителей, агрономов и т. д.) — является важнейшей задачей, без разрешения которой нельзя правильно провести закон о с.-х. налоге.

Особенно важно, чтобы финорганы с первых же дней проведения кампании связались с политотделами МТС, которые бесспорно окажут помощь в этой работе. На ряду с этим я предостерегаю руководителей финорганов от такого рода «массовых мероприятий», которые дают лишь материал для кулацкой агитации против финансовых мероприятий партии. Я имею в виду такие, как «похороны» неплательщиков, «рапорты позора», ночные обыски по избам недоимщиков, обмазывание дегтем избы неплательщика и пр. Такие «формы массовой работы» должны быть совершенно исключены, и лица, виновные в их проведении, должны быть преданы суду.

Обязываю вас обеспечить быстрое рассмотрение жалоб плательщиков. Нужно не только рассмотреть жалобу в срок и вынести по ней то или другое решение, но и проследить за выполнением решений, использовать эти жалобы как один из способов контроля за правильностью проведения работы по исчислению налога.

Исключительно большое значение имеет вопрос о правильном и своевременном составлении отчетности о поступлении платежей. Категорически требую от вас обеспечить абсолютную точность отчетных данных о поступлениях и строгого соблюдения сроков, установленных для представления этой отчетности.

Последнее, на чем я хочу заострить ваше внимание, это — задача сохранности денег. Борьба с растратами и борьба за своевременную передачу собранных средств по с.-х. налогу и самообложению в кассы Госбанка должны быть поставлены во главу угла всей работы. Вы должны во что бы то ни стало добиться резкого усиления работы сельских ревизионных комиссий. Нужно добиться, чтобы ревизионные комиссии были в каждом сельсовете и чтобы к их работе были привлечены проверенные на работе активисты. Ревизионные комиссии, не проводящие систематически ревизий, прямо способствуют хищениям и растратам. Поэтому при выявлении растрат в сельсоветах необходимо предавать суду не только непосредственно в них виновных, но и бездействовавших председателей сельских ревизионных комиссий. На ряду с этим вы должны сами организовать под этим углом зрения специальные ревизии сельсоветов и не оставлять безнаказанным ни одного факта растраты народных денег.

Успешное проведение с.-х. налога и самообложения в значительной мере будет зависеть от хорошей работы инспектора по массовым платежам, счетовода и секретаря сельсовета. Предъявляя к этой категории работников суровые требования, руководители финорганов обязаны улучшить условия их работы, всячески поощрять передовых, преданных делу и выполняющих план инспекторов, счетоводов и секретарей сельсоветов. НКФ республик и край(обл)фо должны премировать таких работников непосред-

ственно, а лучших из них представлять для премирования в НКФ Союза.

НКФ Союза выделяет специальный денежный и вещевой (велосипеды, костюмы, часы и пр.) фонды для премирования лучших инспекторов, председателей, секретарей и счетоводов сельсоветов, выполнивших в срок план и обеспечивших высокое качество работы.

Предупреждаю руководителей финорганов, что если они тщательно не подготовятся к проведению с.-х. налога и самообложения, если они не обеспечат правильной организации взыскания платежей, укрепления налоговой дисциплины и не проявят подлинно революционной бдительности, они безусловно сорвут выполнение плана и создадут крупные затруднения как для местного бюджета, так и для денежного обращения.

Таких руководителей финорганов будем снимать с работы и отдавать под суд.

Народный комиссар финансов Союза ССР **Г. Гринько**

ГОСФИНИЗДАТ СССР

Уполном. Главлита от 17/V—34 г. Заказ 1335 Тираж 15.000 экз.

Тип. изд-ва ЦК ВКП(б) „Крестьянская газета", Москва, Сущевская, 21.

ВСЕСОЮЗНАЯ КОММУНИСТИЧЕСКАЯ ПАРТИЯ (большевиков)
ЗАПОБКОМ ВКП(б)

8-го июня 1934 г. № 7/71. г.Смоленск.

70

РАЙКОМАМ ВКП(б), ПОЛИТОТДЕЛАМ МТС И СОВХОЗОВ.

Копия: Редакторам районных и Политотдельских газет.

На основании решения Бюро Запобкома ВКП(б), 25-го июня созывается областной с'езд селькоров и редакторов бригадных колхозных и совхозных стенгазет. На слете будет поставлен вопрос о задачах рабселькоров и низовой совхозно-колхозной печати в проведении уборки и под'еме животноводства.

Запобком ВКП(б) и Политсектор МТС предлагают:

1. Немедленно развернуть подготовку к с'езду, организовав соревнование низовой печати и селькоров района на право на заседание мандата на с'езд, использовав подготовку к с'езду для улучшения качества работ стенгазет на прополке, сеноуборке и подготовке к уборке яровых.

2. Провести и изучить работу колхозных и бригадных стенгазет ряда сельсоветов, колхозов и совхозов и заслушать на заседании бюро доклады низовых парторганизаций о состоянии руководства низовой печати.

3. Об'явить в газетах смотр работы низовой печати, предложить редакциям газет широко освещать опыт лучших стенгазет регулярно помещать обзоры колхозных и бригадных стенгазет.

4. Провести до 25 июня районные слеты селькоров, на которых заслушать доклады о работе низовой печати колхозов и совхозов на селе, а также о работе селькоров на уборке и по под'ему животноводства. На районных слетах тщательно обсудить работу бригадных и общеколхозных стенгазет на селе, на прополке и сеноуборке. Также заслушайте доклад стенгазет животноводческой фермы или бригады.

5. Обеспечьте выделение делегатов на с'езд - лучших проверенных селькоров, редакторов бригадных и совхозных газет. Менее половины состава делегации - рядовых селькоров, в том числе до 25-30% женщин, а также селькоров и редакторов стенгазет животноводческих ферм и бригад: коников, доярок, скотниц, пастухов и др.

Выделяем делегатов Райком ВКП(б) и Политотдел МТС по предст. линии редакций газет. Окончательно делегаты должны избираться на районных с'ездах селькоров.

Вашему району предоставлено ..... мест. Из них: от совхозов ..... человек.

О ходе подготовки к с'езду информируйте редакцию газеты "Рабочий Путь".

Секретарь Запобкома ВКП(б) - ШИЛЬМАН.
Нач.Политсектора МТС - [illegible].

КОММУНИСТИЧЕСКАЯ ПАРТИЯ (большевиков)
Смоленск(б)

8-го июня 1934 г. № 7/71. г.Смоленск.

71

РАЙКОМАМ ВКП(б), ПОЛИТОТДЕЛАМ МТС И СОВХОЗОВ.
Копия: Редакторам районных и Политотдельских газет.

На основании решения Бюро Заобкома ВКП(б). 26-го июня состоится областной с'езд селькоров и редакторов бригадных колхозных и совхозных стенгазет. На этом будет поставлен вопрос о задачах рабселькора и низовой колхозно-совхозной печати в проверке хода и под'ема животноводства.

Заобком ВКП(б) и Политсектор МТС предлагает.

1. Немедленно развернуть подготовку к с'езду, организовав соревнование низовой печати и селькоров района на право завоевания мандата на с'езд, используя подготовку к с'езду для улучшения качества работ стенгазет на пропонке, самоуборке и подготовке к уборке урожая.

2. Провести и изучить работу колхозных и бригадных стенгазет под селькоров, колхозы и совхозы и заслушать на заседании бюро доклады низовых корреспондентов о состоянии рукописной низовой печати.

3. Об'явить в газетах смотр работы низовой печати, предложить редакциям шире освещать опыт лучших стенгазет регулярно извещать обзоры колхозных и бригадных стенгазет.

4. Провести до 25 июня районные слеты селькоров, на которых заслушать доклады о работе низовой печати, колхозов и совхозов по под'ему животноводства. На районных слетах тщательно обсудить работу бригадных и общеколхозных стенгазет по пропонке и самоуборке. Такие заслушайте доклад стенгазет животноводческой фермы или бригады.

5. Обеспечьте выделение делегатов на с'езд - лучших районных селькоров, редакторов бригадных и общеколхозных газет и низовых помощников состава делегатов - рядовых селькоров, в том числе до 25-30% женщин, с таких селькоров и редакторов стенгазет животноводческих ферм и бригад: конюхов, доярок, скотниц, пастухов и пр.

Список делегатов Райком ВКП(б) и Политотдел МТС не позднее 15-го июня сдать в Заобком.

Окончательно делегаты должны выбираться на районных с'ездах селькоров.

Вашему району предоставлено ..... мест. Из них: от совхозов ..... человек.

О ходе подготовки к с'езду информируйте редакцию газеты "Рабочий Путь".

Секретарь Заобкома ВКП(б) - ПЕТЕРМАН
Нач.Политсектора МТС - [redacted].

ЕЩЕ РАЗ О ТЕМАТИКЕ.

Вопрос о тематике информации неоднократно ставился на страницах оперативного бюллетеня "ЗБП" и в переписке с корреспондентами, однако ценного сдвига в работе еще нет.

Тематика и на сегодняшний день, узкое место в нашей информации. Корреспонденты как правило, ограничиваются вопросами, выдвинутыми в тематическом плане, не проявляя своей инициативы в организации сообщений.

Отделение уже не один раз указывало, что в планах предусмотрены только основные актуальные вопросы хозяйственно-политической жизни района, а все остальные, корреспонденты должен организовывать самостоятельно.

Точнее говоря, необходимо давать информацию многообразную по тематике и богатую по содержанию.

Конкретные пути:

Первое- выполнять тематический план.

Второе- Оперативно и умело освещать все ценные начинания в районе: изобретательство, рационализация, культурные мероприятия, положительный опыт из производственной жизни предприятий, колхозов и кооперации. Производственные новости-строительство новых об"ектов, реконструкция старых, освоение новых сортов продукции, нового типа станков и.т.п. и.т.д. Жизнь пионерлагерей, комсомола и.т.д.

Третье,- Не нашедшая указаний отделения, оперативно организовывать информацию - отклики на важнейшие решения центральных и областных директивных организаций, а также на вопросы выдвигаемые центральной и областной печатью. При чем в информации не ограничиваться общими заверениями- "проработали", "заслушали", "обязались", "мобилизовались" /такого типа часто поступают сообщения/, а всесторонне показать практические мероприятия районных организаций по реализации решений.

Эти указания должны учесть все корреспонденты. Проявлять больше инициативы в подборе тематики. Сочетать показ хода хозяйственно-политической кампании в районе с освещением ценных начинаний из жизни производственных предприятий, колхозов и других организаций.

"Пустошка, 19/VII. Колхоз "Новый Путь", Калининского сельсовета начал массовое теребление льна. На сегодняшний день уже вытеребленo 9 га или 37проц. посевной площади. Работа по теребению тесно сочетается с другими работами по уходе за льном. Например, вытребленный лен в тот-же день очесывается и замачивается.

Однако, первые дни уборки вскрыли ряд недочетов. В колхозе мало уделяют внимания борьбе с потерями. Особенно велики потери при обмолоте. Лен обмолачивается не чисто, в соломе остается около 20проц. головок.

Причины больших потерь кроются в плохой организации труда. Работа со льном производится скопом до 20человек на одном участке, снопы вяжут большие, что не дает возможности обрезать все головки. Кроме того короткий и длинный лен при теребении связывается в одне снопы, в результате чего, при очесе длинный лен сильно обрезается, а короткий остается с головками.

Правление колхоза должно немедленно перестроить работу так, чтобы при теребении и очесе льна совершенно ликвидировать потери".

Есть целый ряд и других корреспондентов, которые не плохо борются за высокое качество уборочной информации.

Отстающие корреспонденты обязаны перенять опыт передовиков и не на словах, а на деле бороться за выполнение взятых на себя обязательств по конкурсу на лучшее освещение уборки и хлебопоставок..-

— 6 стр

ИСПОЛЬЗОВАТЬ ОПЫТ ПЕРЕДОВЫХ.

Уборка колосовых и технических культур в разгаре. Уборочная информация должна занять сейчас ведущее место.

Поэтому здесь мы приводим несколько информаций, иллюстрирующих хороший опыт работы отдельных корреспондентов по освещению уборки урожая.

Вот одно из сообщений корреспондента т. ЭЙЗНЕРА /Бельская МТС/.

" Белый, 28/VII. В колхозах зоны МТС на 26-Июля уже убрано 40проц. посевов ржи. Одновременно поспевает и лен. Сейчас политотдел МТС об"явил межколхозный конкурс на лучшего водителя льнотеребилки. С первых дней работы теребилки дали хорошие результаты. В колхозе "Красный боец" 24 Июля в первый день теребления "Комсомолкой" убрано за 10часов 2гектара, а на третий день 2,20га. Машина работает безупречно: теребит чище чем вручную. Эти результаты достигнуты благодаря тому, что Леонов -водитель теребилки изучил ее как своих пять пальцев. В его руках машина не знает простоев, работает с полной нагрузкой. В колхозе "Красное Домино" "Красный Строитель", им. Димитрева, теребилки также выполняют дневные нормы, а в колхозе "Свобода батрака", "Комсомолка", под руководством водителя Виноградова-теребит 2,5га за 10часов. Колхозы Бельской МТС настойчиво борются за первенство в области по машинному теребленью льна.
Победит Зубцов - вот их лозунг".

Как видите, корреспондент ярко отразил темпы работы первых дней на уборке зерновых и технических культур. Одновременно тов. Эйзнер привел достаточно яркий пример работы льнотеребилки " Комсомолка".

Второе сообщение из Пустошки. Корреспондент т. Моисеенко делает обзор первых дней работы на теребление льна в одном из колхозов зоны МТС. Он вскрывает недочеты, показывает причины больших потерь при теребленьи и обмолоте льна.

Вот это сообщение:

78

Во всех корреспонденция освещалась работа узла и отделения в целом. Причем материал был организован поверхностно. Например, в сообщении "Отделение на под"еме" т. Казанов ограничился общими рассуждениями, не рассказав о полезной работе вагонов, о четкости и оперативности работы командования и т.д. Понятно, эта корреспонденция пошла в брак.

Ничем не отличается работа по освещению ж.д. транспорта и корреспондентов т. Эпштейна/Новозыбков/, Максина /Ржев/. Они также, как и корреспондент т. Казанов забывает о качестве и всестороннем освещении работы транспорта.

Плохо также то, что корреспонденты совершенно умалчивают о положительном опыте работы. А между тем хороших примеров на транспорте много. И эти примеры необходимо широко освещать в печати и учить на них работать отстающих.

Корреспонденты должны учесть недостатки и перестроить свою работу так, чтобы изо-дня в день, систематически на конкретных примерах глубоко и всесторонне освещать все отрасли работы транспорта, показывать живых людей ударников и разоблачать дезорганизаторов.

Особое внимание должно быть уделено показу хода всесоюзного конкурса депо и выполнения государственного плана перевозок.

БОЛЬШЕ ВНИМАНИЯ ЖЕЛ. ДОРОЖН. ТРАНСПОРТУ. КОНДРАШЕВ.

Хороший урожай текущего года требует исключительно большой и ответственной работы от ж.д. транспорта.

Поэтому сейчас, необходимо предусмотреть все "мелочи", связанные с работой по перевозкам хлебных грузов.

В подготовке транспорта к осенне-зимним перевозкам необходимо активное участие местных советских, партийных, профсоюзных организаций и всей общественности.

Большая роль принадлежит в этом деле печати, в этом числе ЗАПРОСТА и его корреспондентам ж.д. районов.

Задача сводится главным образом к тому, чтобы своевременно и со всей полнотой освещать те боевые и насущные вопросы транспорта, над которыми, так упорно, сейчас работает партия и правительство.

Каждый наш корреспондент, работающий в ж.д. районе обязан строить свою работу с таким расчетом, чтобы ни один даже малый факт, из работы транспорта, не выпал из его поля зрения и не остался бы не освещенным.

До настоящего времени большой пробел в работе корреспондентов по освещению ж.д. транспорта заключается в том, что информация строится односторонне. Нет умелого сочетания общего с частным. В большинстве корреспонденты освещают изолированно какую-либо одну отрасль работы транспорта, или пишут исключительно о работе узла и эксплоатационного отделения в целом, совершенно не обращая внимания на работу отдельных станций.

Слабо также организован показ работы территориальных организаций по оказанию помощи транспорту.

Ярким примером в данном случае может служить работа корреспондента т. Хазанова /Ленча/.

Правда т. ХАЗАНОВ транспорту ежемесячно отводит в своей работе почетное место. Например, в Июле прислал 4 корреспонденции о транспорте. Но качество сообщений было весьма низкое,

В заметке есть все - классовые враги, их агенты, догадливые колхозники и т.п. Но нет основного - конкретных фактов и элементарной грамотности в изложении содержания.

Из разобранных примеров вывод ясен. Корреспонденты должны уметь раскрывать внутреннее содержание понятий" качество", "соревнование", "передовой", "отсталый" и насыщать информацию конкретными фактами имеющими большую ценность.

77

Второй недостаток в освещении уборочной - слабый показ и использования колхозниц на всех работах на хлебоуборке и уборке технических культур. Особенно недопустим этот пробел для корреспондентов политотдельских корпунктов.

Третий недостаток - не все корреспонденты проявляют хорошую оперативность. Так например: постановление комитета заготовок, о всесоюзном конкурсе по сдаче высококачественного зерна государству, опубликовано в печати от 20-го Июля. Однако на сегодняшний день только один тов. Розенцвайг /Себеж/ организовал отклики от колхозов. Остальные корреспонденты еще чего-то ждут.

И таких примеров много.

Четвертое - необходима большая политическая сдительность в работе. Информация должна быть точной, правильной и политически заостренной. Организовать информацию не самотеком, не вообще, а в каждом отдельном случае ставить перед собой ясную, четкую цель.

Безусловно, что в работе корреспондентов ЗАПРОСТА есть и немало образцов умелой деловой организации материалов. Но об этом мы скажем ниже. Здесь мы сгруппировали те основные дефекты, на которых надо сконцентрировать внимание и по этой линии развернуть борьбу за качество и действенность информации.

Опыт проведения конкурса в период весенне-посевной кампании требует со всей остротой подчеркнуть, что ценность работы корреспондента будет определяться не количеством присланных информаций а их качеством /содержательность, литературность и политическая заостренность материала/.

Отделение уверено, что корреспонденты, включившись в конкурс, с еще большей активностью, чем в период весеннего сева организуют всестороннее глубокое освещение уборочной и заготовительной кампании.

и такие сельсоветы, как .....
выполнившие план уборочных работ от 2 до 5-ти процентов, руководители этих советов тянут район на черную доску по уборке урожая.

Немедленно организации всех сил колхозов и единоличных хозяйств, большевистской борьбой с потерями добиться 5-ти килограмм на трудодень".

Из заметки, мы выпустили название района и сельсовета с той целью, чтобы ярче оттенить ее бессодержательность. Можно быть уверенным, что любой корреспондент внимательно прочитав заметку не сомневаясь заявит, что здесь речь идет о его районе, и он будет прав. Содержание заметки можно отнести к каждому району и области. Автор составляя заметку видимо не поставил перед собой вопроса - о чем он расскажет и каким опытом поделится с общественностью со страниц областной печати.

В содержании заметки не заложено никакой идеи. Единственно штампованные фразы и ненужные утверждения известной аксиомы - "отстающие тянут на черную доску". Вместо трафаретного авторского призыва к " немедленно организации всех сил" и к " большевистской борьбе" было бы гораздо ценнее показать живых людей и их упорную повседневную борьбу за лозунги Партии. Показать, как районные организации, сельсоветы руководят, направляют колхозную массу на путь зажиточности.

Приводим еще один яркий пример бессодержательности корреспонденции:

" Доведение государственного плана до колхозов по расширению стада и сохранению молодняка в колхозе встретило в ряде колхозов жестокое сопротивление со стороны классового врага. Так подкулачники Ребников в колхозе им.Г .... и БАЛАРОВ О. в колхозе Брюхны ..... организовал вокруг себя своих единомышленников стремились сорвать дело расширения животноводства в колхозе. Но колхозники этих колхозов сразу угадали классового врага и дали решительный отпор его агентам.

Оба колхоза приняли решение уже в этом году расширить стадо за счет покупки законтрактованных телят".

ОБЯЗАТЕЛЬСТВО ПОДКРЕПИТЬ ДЕЛОМ.

Конкурс об'явлен. Большинство корреспондентов сельскохозяйственных районов уже включилось в соревнование, взяв конкретные обязательства по освещению уборочной и заготовительной кампании.

Организационный период развертывания конкурса можно считать законченным.

Теперь успех работы зависит от настойчивости, умения и желания подкрепить свои обязательства конкретным большевистским делом — в этом вся суть вопроса.

Западная Область уже вступила в полосу массовой хлебоуборки начались и зернопоставки.

Спрашивается, как-же корсеть ЗАПРОСТА справилась с освещением первого этапа уборочной и заготовительной кампаний.

Этот вопрос, в свете задач поставленных конкурсом, приобретает особо актуальное значение. Поэтому анализируя работу корреспондентов, мы считаем необходимым взять основной упор на недостатки. Показать отдельные срывы в практике работы корреспондентов и тем самым недопустить их культивирования в дальнейшем.

Рассмотрим из каких-же элементов суммируются основные дефекты в нашей работе:

Первое — стандартный, штампованный тип информации, что присущ для многих корреспондентов. Как образчик штампа, можно привести следующую заметку:

> Успешно закончив уборку раннего ячменя, колхозы и единоличные хозяйства района приступили к массовой уборке ... Передовые сельсоветы района, как ..... план уборки выполнили от 40 до 50 процентов, в колхозах этих сельсоветов организован массовый подбор колосьев учащимися и стариками.
>
> По наряду с передовыми сельсоветами, успешно проводящими уборку и борющимися с потерями урожая, есть в районе

ВЕСТНИК ИНФОРМАЦИИ ЗАПРОСТА.

7 августа 1934 года.

80

МОДЕЛЬ ЛЕТАЮЩЕГО ДИРИЖАБЛЯ./

СМОЛЕНСК /ЗАПРОСТА/. К всесоюзному 5-му авиомодельному слету актив Смоленской авио-модельной лаборатории под руководством комсомольцев Сидорченко, Кавельчук, сконструировал модель летающего дирижабля, управляемого с земли при помощи радио. Об"ем дирижабля 16 кубометров, длина 7,6 метра и диаметр 1,8 метра. Модель построена из деревянного каркаса и папиросной бумаги пропитанной специальным составом. Модель дирижабля имеет электромоторы, прожектор, может сбрасывать грузы на парашютах при помощи радио. Модель будет направлена на всесоюзный авио-модельный слет. Кроме того на слет едет группа юных моделистов пионеров Смоленска. Пионер Хазаров везет на слет построенную им модель фюзеляжного моноплана.

.....

ГОТОВЯТСЯ К ВСТРЕЧЕ АГИТЭСКАДРИЛЬИ МАКСИМА ГОРЬКОГО.

СМОЛЕНСК, ЗАПРОСТА. В ближайшие дни в Дятьковский район прилетает звено агитэскадрильи Максима Горького, по проверке выполнения решений Совнаркома о стекольной промышленности Дятьковскими заводами. Сейчас в районе широко развернута подготовка ко дню авиации и к встрече звена агитэскадрильи. По предприятиям, клубам и паркам района проводятся вечера авиации. В целях широкого развития авио-модельного дела, шефствующие организации готовят школам авио-посылки с необходимыми материалами для изготовления моделей. Рабочий Ивотьского завода комсомолец Козельский изготовил летающую авио-модель самолета. Готовятся модели и на других предприятиях района. В день авиации будет проведен конкурс на лучшую авио-модель.

ОТВЕТ. РЕДАКТОР ВЕСТНИКА БАБАНОВ

Сводка № 2.

27/VI-34г.

Секретно.

О ХОДЕ РЕАЛИЗАЦИИ РЕШЕНИЯ ЦК ВЛКСМ "О ТЕКУЧЕСТИ ОРГАНИЗАЦИЙ ВЛКСМ" по ЗАП.ОБЛ.-

В проведении работы по установлению действительного состава организаций УЛКСМ в большом количестве РК наличествует недопустимая медлительность.

Несмотря на то, что ЦК ВЛКСМ установлен срок окончания работы 15-го июня, отдельные РК /Усвятский/ только приступили к работе. Тов.Титов пишет о том, что работу думают закончить к 20/VI-34г.

Никаких отступлений от срока ЦК ВЛКСМ - 15 /VI быть не должно. 15-го июня каждый РК должен выслать в Облсоюз стат.отчет о действительном составе организаций.

Многие РК до сих пор неоперативно руководят работой по реализации решения ЦК ВЛКСМ, вследствие чего не знают, что делается в районе и не информируют Обком по этому вопросу.

Что мы сейчас имеем:

Район.	Было состоя-но к.ст.	Обнар. в орг-зац.	Обнаруж. не сост. на учет в РК.	Взято на уч.: Зрел.	Пост.	Установ. адресов. К.С.М.	Выслано: числ. К.С.М.	Прим.
Сволянск	800	19	123	101	22	34	-	
Вешпс.	1400	30	42	27	15	30	-	
Городенка	185	20	9	9	-	77	-	
Почеп	256	59	9	9	-	-	-	
Стародуб	341	42	30	12	18	58	-	
Вопик	355	58	42	42	-	56	50	
Карачково	107	15	45	12	34	20	20	
Дорогобуж	95	4	4	1	3	6	6	
Октябрь	266	15	23	23	-	65	-	
Ельня	200	35	10	7	3	13	13	
Осташков	440	5	1	1	-	19	-	
Кисловичи	189	1	1	5	6	25	-	
Новотырц	146	26	5	3	2	4	-	
Глинка	150	11	4	1	3	-	-	
Рославль	1138	6	9	-	-	22	-	
Трубчевск	225	34	-	-	-	38	-	
Новгород	93	9	-	-	-	25	6	
Унеча	284	15	-	-	-	18	18	
Сураж	85	55	-	-	-	30	-	
Севск	230	20	-	-	-	-	-	
Карачев		18	3	2	1	22	-	
Севск		6	5	5	-	10	1	
Рудня		6	2	-	2	1	-	
Сухиничи		4	5	2	3	-	-	
Жирятино		20	1	-	1	16	16	
Сураж		21	1	-	1	27	-	
Дно		10	-	-	-	25	-	

В Рославльском районе "обнаружена" целая организация при колхозе им.Ворошилова, из 6 чел.

ПОЛИТЕЧЕСКИЙ СЕКТОР МТС ЗАПОБЛАСТИ

28 Мая 1934 Года.

ВСЕМ НАЧАЛЬНИКАМ ПОЛИТОТДЕЛОВ МТС

82

[illegible] сообщите о результатах перестройки [illegible] и как не всюду комсомольские организации [illegible] перестройки.

[illegible] комсомольской организации, какую проводить [illegible] работу среди б/н молодежи. Как качественно улучшите руководство комсомолом / характеристика работы с комсомольцами Вашего помощника/.-

НАЧАЛЬНИК ПОЛИТСЕКТОРА МТС ЗАПОБЛАСТИ
/Ильинский/

83

НАЧ.ПОЛИТОТДЕЛОВ МТС И ИХ ПОМОЩНИКАМ ПО КОМСОМОЛУ.

[redacted]

№ 20.
20/VI-34г.

АБОНЕМЕНТАМ И КАНДИДАТАМ ПЛЕНУМА ЗАП.ОБКОМА ВЛКСМ
СЕКРЕТАРЯМ РК ВЛКСМ, ПОЛИТРУКАМ МТС, СОВХОЗОВ И
Ж.Д.ТРАНСПОРТА.-

Согласно решения Бюро Обкома ВЛКСМ от 20/VI-с.г. в связи с неудовлетворительным ходом работы по реализации решения ЦК ВЛКСМ о текущем - созыв пленума Обкома ВЛКСМ с 28/VI перенесен на 3/VII-с.г.

На пленум помимо членов и кандидатов пленума Обкома вызываю всех секретарей РК ВЛКСМ, политруков МТС, совхозов и ж.д. транспорта.

Прибыть в Смоленск к 10 часам утра 3/VII. Регистрация в Обкоме ВЛКСМ /комн. № 119/.

Проезд оплачивается лишь членам и кандидатам пленума Обкома.

Секретарям РК ВЛКСМ, Политрукам /хотя и членам пленума/ проезд не оплачивается.

Секретарям РК надлежит об этом оповестить всех членов пленума политруков находящихся в своем районе.

Зав. Особым Сектором Обкома ВЛКСМ /КАСПЕР/

ВСЕМ РЕДАКТОРАМ РАЙОННЫХ И ПОЛИТОТДЕЛЬСКИХ ГАЗЕТ

88

Дорогие товарищи !

" Крестьянская газета " просит вас включиться в проводимое нами всесоюзное производственное совещание по вопросам животноводства. Просим вас поместить наше письмо на страницах вашей газеты, одновременно разверните на страницах вашей газеты это производственное совещание.

По всем вопросам, интересующим вас в связи с организацией производственного совещания, пишите в массовый сектор.

Высылаемые нами специальные макеты стенных газет вышлем дополнительно.

"КРЕСТЬЯНСКАЯ ГАЗЕТА " МАССОВЫЙ СЕКТОР

86

Р.С.Ф.С.Р.
ЗАПАДНОЕ ОТДЕЛЕНИЕ
— ИНСТИТУТА —
МАССОВОГО
Заочного обучения
ЦК ВКП (б)
„14" IX 1934 г.
№ —
г. Смоленск

РАДИОМУ ПАРТИИ, ПОЛИТОТДЕЛУ и СОВХОЗУ

Западное Отделение Института массового заочного обучения партактива при ЦК ВКП/б/ посылает Вам руководство для радиопартаудитории. Нужно принять все меры к тому, чтобы в нынешнем учебном году наладить партийную учебу по радио.

Недостаток в квалифицированных руководителях в районе может заменить слушание лекций по радио.

С 15 октября начнется передача лекций по истории партии по первой и второй теме. Примите все меры к налаживанию систематического радиослушания. в Октябре 15-го, 20-го и 25-го будут переданы три лекции до 2-го с"езда нашей партии. Радиорасписание за октябрь Вам выслано и аккуратно будет высылаться и в последующие месяцы.

Прилагается паспорт радиоаудитории, заполните и немедленно вышлите в Западное Отделение ИМЗО.

ДИРЕКТОР Зап.Отд.ИМЗО при ЦК ВКП/б/ Акименкова/

87

ПОЛИТИЧЕСКИЙ СЕКТОР МТС ЗАПОБЛАСТИ.
22 Сентября 1934 года

НАЧАЛЬНИКУ ПОЛИТОТДЕЛА МТС И ЕГО ПОМОЩНИКУ ПО КОМСОМОЛУ

О работе помощников Политотделов МТС по комсомольской работе.

Постановлением ЦК ВЛКСМ и Политуправления НКЗ СССР за плохую работу и плохое руководство пом.нач.политотделами МТС по комсомолу - снят с работы Пом.Нач.Политсектора тов. ЧИКОРИН.

ЦК ВЛКСМ и Политуправление резко осуждают установившуюся неправильную практику работы целого ряда Помнач.политотделов МТС Пом.Нач.Политотделов таких МТС, как Барятинская, Сп.Деменская, Стодолищенская, не понимают того, что усиление роли комсомольских организаций на всех участках нашего строительства должно итти в первую очередь через внутреннее укрепление организации.

Многие Пом.Нач.Политотделов не понимают того, что их преданность партии и умение реализовать партийные решения измеряется в первую очередь тем, на сколько они сумеют заниматься вопросами работы комсомольских организаций, поэтому Политсектор считает совершенно неправильным, когда Начполитотделов занимаются в ущерб своей [illegible] непосредственной работе - общей политической работой.

Политсектор указывает всем Начальникам Политотделов, их помощникам по комсомолу на то, что решение ЦК и Политуправления требует от каждого из них решительной перестройки работы комсомольских организаций на основе этих указаний.

В целях решительного поворота Политотделов к вопросам работы КСМ Организаций предлагаю:

1. Начальникам Политотделов впредь не использовать Пом.Нач.Политотделов на работе, не связанной с комсомольской.

2. Систематически на совещаниях Политотдела заслушивать пом.политов по комсомолу о работе комсомольских организаций.

3. Основное в перестройке работы КСМ организаций должно итти по [illegible] усиления внутрисоюзной работы, как - то - поднятие дисциплины, организации, уплата членских взносов, активная работа каждого комсомольца в организации, политическая, военная и техническая учеба, комсомольское качество проведения союзного дня и т.д.

4. Обязываю особое внимание сосредоточить на поднятии культурно-массовой работы - работу красных уголков, изб-читален, клубов, различного рода кружков / хоровых, драматических, музыкальных, оборудование спортплощадок, организация кружков по общеобразовательным дисциплинам, математике, физике, литературе.

5. Проверить состав КСМ организаторов, не способных к работе заменить. Организуйте помощь комсоргам путем систематических занятий с ними по вопросам текущей работы.

Предлагаю Начальникам Политотделов на специальном совещании Политотдела обсудить доклад Пом.Нач.Политотдела о состоянии внутрисоюзной работы в организации, наметив конкретные мероприятия по усилению таковой.

Обязываю к 1 октября представить Ваши мероприятия по этому вопросу специальной докладной запиской.

НАЧАЛЬНИК ПОЛИТСЕКТОРА МТС
ЗАПАДНОЙ ОБЛАСТИ / [illegible] /

Б.Ч...20
21/VII-34г.

ВСЕМ РК ВЛКСМ И ПОМ.ПОЛИТАМ.

В газете " Б.Ч." от 21/VII-34 года за № 168 опубликовано постановление VII-го Пленума Зап.Обкома ВЛКСМ по докладам Сычевского и Стародубского РК ВЛКСМ " О помощи первичным организациям ВЛКСМ в подготовке и проведении уборки и охраны урожая.

ОБКОМСОМ /КАСПЛЧР/.

88

ПОСТАНОВЛЕНИЕ

Копия

СЕКРЕТАРИАТА ЦК ВЛКСМ ПО ВОПРОСУ "О КОМСОМОЛЬЦАХ ОДИНОЧКАХ" от 8/VI-34 года.

Разъяснить всем местным организациям ВЛКСМ, что комсомольцы одиночки, как состоящие в колхозах, так и работающие в единоличном хозяйстве, обязательно должны быть прикреплены к ближайшей первичной колхозной организации комсомола.

Комсомольцы одиночки, занятые на работе в сельских учреждениях и организациях /агрономы, учителя, продавцы сельпо и т.п./ в тех случаях, когда вблизи нет территориальных организаций комсомола входят в ближайшую колхозную первичную организацию ВЛКСМ.

Обязать все сельрайкомы и первичные колхозные организации в ближайшее время наметить мероприятия по усилению работы с комсомольцами одиночками.

Верно: ОБКОМСОМ /КАСПЛЧР/.

ВСЕМ РК ВЛКСМ.-

Вторично в связи с запросом об одиночках [illegible] постановления ЦК ВЛКСМ.

Зав.Особым Сектором Обкома ВЛКСМ /КАСП

21/VII-34г.
Б.....20.

РОЙК СЕКРЕТАРЯ РК ВЛКСМ

Пр. Неч. Волостным ИЗО по плакатам.

На основании указания ЦК ВЛКСМ и решения Бюро Обкома ВЛКСМ от 22 января 1934 г. и опубликованного в "Большевистском Комсомоле" от 28/I-1934 г., с 10-го февраля по 15 апреля будет проведен в области близкий массово-политический кампании "Дни ударника и ударницы" также ваш район будет участвовать. Организация ячеек и создание ударных бригад, привлечение женщин к общественно-политической жизни, проведение рейдов по выявлению и обеспечению на деле, лучшей работы ударников облегчения труда женщин, организация детских яслей, столовых, прачечных, улучшение жилищно-бытовых условий рабочих и служащих, привлечение домохозяек к общественной работе, ликвидация неграмотности среди женщин, организация курсов по подготовке женщин в общественные и советские органы, улучшение обеспечения женщин-работниц и работниц-матерей, борьба с проституцией, улучшение условий труда и быта рабочих и служащих, борьба с пережитками старого быта и т.д. - вот основные вопросы, которые должны быть разрешены в ходе проведения "Дней ударника и ударницы".

Комсомольские организации в предверии этих больших вопросов политической важности должны сыграть большую роль, мобилизуя вокруг себя широкие массы беспартийных женщин.

Необходимо всем, прежде всего комсомолам в проведении "Дней ударника и ударницы" обеспечить создание широкого актива из беспартийных женщин, вовлечение их в общественную работу. Для этого необходимо:

1. Создание при ячейках, в совхозах, предприятиях, учреждениях, сельсоветах, клубах, мастерских, бригадах, домах колхозника и т.д. специально-конструктивных бюро по проверке выполнения всеми ячейками плана работы и всех решений по вопросам работы и обеспечения быта.

2. Организация при ячейках, в совхозах, МТС и т.д. групп содействия ударницам в обеспечении в выполнении ими производственных заданий, в повышении их квалификации, в улучшении их быта, в вовлечении в ряды ударниц-общественниц.

3. Организация при ячейках, в совхозах, МТС и т.д. групп содействия ударницам в обеспечении в выполнении ими производственных заданий, в повышении их квалификации, в улучшении их быта, в вовлечении в ряды ударниц-общественниц.

4. Проведение конференций ударниц.

5. Последующее систематическое (ежедневное) или периодическое (раз в неделю) руководство работой ударных бригад.

6. Работа по привлечению ударниц, [redacted] к общественной работе, к работе в органах самоуправления, в советах и комиссиях.

Начало проведения "Дней ударника и ударницы" (15 февраля) необходимо ознаменовать [illegible] (15 февраля) [illegible]

О ходе этой кампании и участии в ней ячеек [illegible] сообщить в райком ВЛКСМ.

Зав. Зам. Райсекретарь Сектор

(Чикерин)

(Шухов)

К.

апреля 1934 г.

Секретарю .....

Зам. Начальника ЭТО Корнилову

Решение Сиб. бюро и Политсектором окружного проведено в жизнь после тщательного изучения наших практических

Несмотря на это мы неоднократно получали от них, начальников, заявления, что в связи с [illegible] на прием [illegible] по причине [illegible] [illegible] по этому вопросу. Одновременно с этим мы получали [illegible] [illegible] [illegible]

По постановлению МТО при переходе [illegible] I категории [illegible] [illegible] [illegible]

/Смирнову/

П Л А Н.

ПРОРОБОТКИ РЕШЕНИЯ XVII-Парт-с"езда, на собраниях колхозников в зоне КАРМАНОВСКОЙ М.Т.С.

1-По М.Носовскому с/совету проработать во всех колхозах решение с"езда. /Симакову/. с 28/II-по 8/III-

2-По Каваликовскому с/совету, Проработать во всех колхозах решение с"езда. /Кавалеву/ с 27/II-8/3-

3-По Кармановскому с/совету, Проработать во всех колхозах решение с"езда, /Яковлеву/ с 29/II-9/3-

4-По Киевскому с/совету, с 28/II-по 8/III-проработать во всех колхозах решение с"езда. /Есиповичу/

5-По Тростяновскому с/совету, с 28/II-по-8/III-34 г. проработать во во всех колхозах решение с"езда /Таганцеву/.

6-По Никольскому с/совету, с 5/III-по-10/III-34г. проработать во всех колхозах решение с"езда, /Есипович/.

7-По Златоустовскому с/совету, с 29/II-по-8/III-34г. проработать во всех колхозах решение с"езда, /Алфеев/.

8-По Власьевскому с/совету, с 29/II-по-9/III-34г. проработать во всех колхозах решение с"езда, /Ивашкин/

9-По Липецкому с/совету с 27/II-по-5/III-34г. проработать во всех колхозах решение с"езда /Смирнов/.

10-по Тетеревлевскому с/совету, с 28/II-по-7/III-34г. проработать во всех колхозах решение с"езда /Свиридова/

П Р И М Е Ч А Н И Е: Собрания можно проводить по 2-3 колхоза в месте, если расстояние малое от 1-2 к/м. На этих собраниях необходимо проработать доклад: Сталина, Кагановича, проработка должна быть живая /беседы/.
Проработку решение XVII-с"езда партии должны закончить во всех колхозах вашего сельсовета не позднее 11/III-34 г
Все материалы по проработке XVII-с"езда вы должны приставить в Политотдел к 12 марту 1934 г.

Зам. Начальника Политотдела Кармановской МТС. /Есипович/

Секретарь Политотдела МТС. /Мытницкий/

ПОЧТО-ТЕЛЕГРАММА.-

ВСЕМ РК ВЛКСМ, ПОМ.ПОЛИТ[illegible]; ПРЕД.РАЙОСО.-

92

ПОДГОТОВКА "ВОРОШИЛОВСКИХ СТРЕЛКОВ" НА КУРСАХ СЕКРЕТАРЕЙ КОЛХОЗНЫХ ЯЧЕЕК ОРГАНИЗУЕТСЯ ПО ПРИЧИНЕ ВЕЗДЕЙТЕЛЬНОСТИ РАЙОСО В ПРИОБРЕТЕНИИ МЕЛКОКАЛИБЕРНЫХ ПАТРОНОВ, НЕСМОТРЯ НА ТО, ЧТО ПАТРОНЫ ИМЕЮТСЯ ПРИ КАЖДОМ ВАСЕ.

ОБЯЗЫВАЕМ ПРИНЯТЬ СООТВЕТСТВУЮЩИЕ МЕРЫ, ОБЕСПЕЧИВАЮЩИЕ ВЫПОЛНЕНИЕ ПОСТАНОВЛЕНИЯ ОБКОМБОЛА, ПОЛИТСЕКТОРА О ПОДГОТОВКЕ ИЗ ЧЕЛА КУРСАНТОВ СЕКРЕТАРЕЙ КОЛХОЗНЫХ ЯЧЕЕК "ВОРОШИЛОВСКИХ СТРЕЛКОВ".-

ЗАВ.ВОЕН.ОТДЕЛОМ ОБКОМА ВЛКСМ [illegible] /А [illegible]/

ПОМ.НАЧ.ПОЛИТСЕКТОРА ОБЛЗ [illegible] /ЧИКОРИН/

ПРЕД.ОБЛСОВЕТА ОСОБО [illegible] /ШЕПИЛЛО/

Политическим Сектор МТС Западной Области

20-го февраля 1954г. № 2/7 93

Начальникам Политотделов МТС Западной Области.

Немедлен о переключите [illegible] политическим на проработку решения 17-го партС-езда.

План проработки опубликован в "Комсомольской Правде" от 16/II-54г.

В тех Политотделах, где проводится [illegible] [illegible] [illegible] [illegible] весь общественный политический отдел [illegible] [illegible] [illegible] изучению решения С'езда.

Начальник Политотдела МТС
Западной [illegible] (Ильинский)

94

Секретарю РК ВЛКСМ
Пом. Пахат МТС по комсомолу

Настоящим пом. звеньевом для сведения форму рапорта отчета бригады по обслуживанию закмедерматома по с/сов., колхозам, предприятиям и т.д.

По этим формам, которые в достаточном количестве находятся в Райсоборщиках, Вы необходимо к 1/IV - 3г. прислать нам общие сведения за ранее и хорошие образцы работы отдельных бригад и фельдшеров, на основании чего мы будем осуществлять премирование.

Зав. Финсектором Обкома ВЛКСМ (Булатчик)

т. Смирнову

28

ПОЧТО-ТЕЛЕГРАММА.

СЕКРЕТАРЮ РК.

ПОМ. НАЧПОЛИТОТДЕЛА ПО КОМСОМОЛУ.

По имеющимся материалам в Обкоме и Полит. Секторе из Ольховского, Чаршановского и Рудницкого Районов установлено, что до сих пор еще не ВЛКСМ организации [illegible] включились в работу по борьбе с потерями на уборке урожая. Поэтому Обком и Полит. Сектор обязывают [illegible] мобилизовать весь районный [illegible] в помощь первичным организациям-десятки проведения [illegible] мероприятий:

1. Установить контроль через дозоры [illegible] урожая за тем, чтобы хлеб не [illegible], а убирался отдельными участками, чтобы не было разрыва между [illegible] и [illegible], [illegible] и [illegible].

2. Создайте специальные детские дружины по сбору колосьев после жнитья.

3. Силами комсомольских организаций, там где [illegible] [illegible] и [illegible] и [illegible] [illegible].

4. Проведите организацию [illegible] в бригадах.

5. К телегам изготовьте специальные подстилки.

6. Организуйте сбор [illegible] [illegible] [illegible].

7. Установите контроль [illegible] по охране урожая за тем, чтобы зерно [illegible] у [illegible] и при [illegible] в [illegible].

8. Обязываем вас организовать [illegible] тем, чтобы [illegible] хлеб поступал на [illegible].

а/ [illegible] организовать [illegible] [illegible] с хлебом.

б/ в бригадах выделить спец. [illegible], которые были-бы заняты на доставке хлеба на пункты.

и.о. Нач. Полит. Сектора
Обкома ВЛКСМ -[illegible]ЛЬЯНСКИЙ.

Секретарь Обкома
ВЛКСМ -[illegible]ЛЬЯНСКИЙ.

Зерно: Зав. Особым Сектором
Обкома ВЛКСМ [illegible] /КАСПЕР/.

27/VII-34г.

96

[redacted]

25/[illegible]-34 года.

[redacted]

1. [redacted] 15 коп.
2. [redacted] 90 коп.
3. [redacted]
4. [redacted]
5. [redacted]
6. [redacted]
7. [redacted]
8. [redacted]
9. [redacted]
10. [redacted]
11. [redacted]
12. [redacted]
13. [redacted]
14. [redacted]
15. [redacted]
16. [redacted]
17. [redacted]
18. [redacted]
19. [redacted]
20. [redacted]
21. [redacted] 1 р. 40 коп.
22. [redacted]
23. [redacted]
24. [redacted] 90 коп.

[redacted]

[redacted]

[redacted]

[redacted]

/ [illegible] /

97

В Гордеевском районе вскрыт факт преступного отношения к вовлечению колхозной молодежи: Райком ВЛКСМ в течение 3 лет не оформил приема в ВЛКСМ 13 чел. колхозников колхоза им.Зорошилова. Сейчас они оформлены.

Многие райкомы ВЛКСМ до сих пор не разрешают практически вопроса включения каждого обнаруженного комсомольца из числа списочных в активную работу комсомола. Одновременно вместе с проведением работы по установлению действительного состава организации, необходимо не формально, а действительно включить в комсомольскую работу найденных комсомольцев.

В этом деле есть только начало:

В Навлинском районе из числа списочных комсомольцев организовано две первичных организации, при чем одна из них /при колхозе "Свердловский университет"/ почти не работает в районе. Колхоз на 15/VI выполнил сенозаготовки. А один день 24/VI комсомольцами собрано 400 руб. членских платежей.

В Брянском районе 6 чел. включили в активную работу комсомола. По желанию самих товарищей: 2 чел. вошли в группу "Легкой кавалерии" 2 чел. в дружину охраны урожая, 1 - в редколлегию стенгазеты и 1 в физсекцию.

Эти факты в практике нашей работы еще не массовы, а между тем они являются важнейшими в деле закрепления проводимой работы по реализации решения ЦК ВЛКСМ.

Дополнительно имеем сообщения о включении Демидовского и Ельнинского райкомов ВКП/б/ в реализацию указаний в письме т.Руководителя по этому вопросу. Эти РК ВКП/б/ выделили в помощь РК ВЛКСМ комиссии. Стародубский РК ВКП/б/ поставил специальную информацию на пленуме РК ВКП/б/.

Вместе с этим необходимо бдительней относиться к оформлению в комсомол, не состоящих до сих пор РК на учете комсомольцев.

Быш.Зав.культпропом Навлинского РК ВЛКСМ /ныне зам.секретаря Техникского РК/ - т.ГАПЕЕВ принял на учет без всяких документов КОНЬКОВУ В.Н., которая заявила о том, что у нее украли комсомольские документы при переезде. Тов.Гапеев не дал ей справку о том, что она комсомолка с 1930г. В действительности Конькова классово-чуждый элемент, жена рецидивиста, находящегося в конц.лагере ОГПУ.

Некоторые РК ВЛКСМ становятся на совершенно непримиримый путь; - не узнав точного адреса и не связавшись с комитетом ВЛКСМ, шлют личное дело комсомольцев. Напр., Бельский РК прислал в Смоленский ГРК ВЛКСМ личных дел на 5 чел. комсомольцев и пишет, что они в Смоленске /без указания места работы и запроса ГРК на этот счет/.

С этим безобразием необходимо немедленно покончить и повторение подобных случаев рассматривать в дальнейшем, как попытку запутать учет в организации ВЛКСМ, граничащую с преступностью.

Вместе с этим ряд РК совершенно безобразно относятся к делам РК ВЛКСМ, не только не высылают личные карточки комсомольцев и не отвечают на запросы комитетов ВЛКСМ.

Необходимо устранить указанные недочеты.-

Зав.Учетным Сектором
Зап.Обкома ВЛКСМ: - Фисанов /ПРАНОВ/

Прием

4 ч. 18 м. пор. №

Отд. Гарм. пров. №

Принял [illegible]

Передача

98 ч. м. пор. №

В пров. №

Передал

Из Смоленска

№ 282 27 сл. 4-го 18 ч. 12 м.

Адрес: Карм. Политотдел м/ж Карманово

Служебн. отметки

12 марта областной слет молодых бригадиров вызываются помощники начальников комсомольской работы тов. Обязываю привести с собой подробный

„Союзоргучет" зб

ПОЛИТИЧЕСКИЙ СЕКТОР МТС ЗАПОБЛЗУ

3-го февраля 1934г.

Начальнику Политотдела .....МТС

тов. .....

Несмотря на огромную роль групп "Легкой кавалерии" в деле [illegible] массовых политических мероприятиях, вскрытия недостатков производственной деятельности колхозов МТС все же до сего времени ряд [illegible] недостатки должного внимания и руководству работой "Легкой кавалерии" Политотдел Спас-Деменской МТС до сего времени не имеет группы "ЛК", фактически отсутствует работа групп "Легкой кавалерии" в политотделах Издешковской, Пятовской, Ольховецкой и др. МТС.

Политотделам совхозов [illegible] работу "Легкой кавалерии" в оперативно-производственной работе [illegible] инструктаж на местах, [illegible] МТС и всяк помочь в составлении при-

Основными объектами работ групп "ЛК" в данный период должны являться:

по МТС: массовая [illegible] подготовка к севу, хранение отремонтированных [illegible] сельскохозяйственных орудий, [illegible] орудий на участках, состояние [illegible] и политотделах кадров.

по [illegible]

[illegible]

[illegible]

[

Сигнальный

100.

[redacted]

[redacted]

[redacted]

Политический Совет МТС Запасный

[illegible] МТС [illegible] февраля 1934 г.

[illegible] № 2/7

Политотдел Карманова МТС

тов. Федоров

101

[illegible]

[illegible]

[illegible]

Областной слет молодых бригадиров молочных бригад [illegible] в г. [illegible], 10-го марта с.г. в 6 час. вечера.

ПОВЕСТКА ДНЯ:

1. Как лучше проводить [illegible] /[illegible] - [illegible] г. [illegible], [illegible] Обкома ВЛКСМ - г. [illegible]/.

2. На слете будут работать [illegible]:

а/ По [illegible] труда в бригаде.
б/ По агротехнике.
в/ По [illegible].

3. Райкомам ВЛКСМ, Пом. Нач. [illegible], ячейкам [illegible] в Обком не позднее 5-го марта с.г. характеристики лучших молочных бригад, рекомендуемых для [illegible].

Секретарь [illegible] Обкома ВЛКСМ [illegible] /[illegible]/

102

№ 85.

1/II-47 г.

Смирнов

СЕКРЕТАРЮ И ПОМ.НАЧ.ПОЛИТОТДЕЛАМ МТС.-

В письме за № 85 от [illegible] февраля -3-г. о тех.экзаменах трактористов, вкралась опечатка, где сказано в третьем абзаце: " и вновь сдать экзамен на тракториста 3-й категории", следует читать: "тракториста I-й категории".-

183

Зав.С/Хоз.Отделом Обкома ВЛКСМ /Бобрянский/

Карельскому ... Райкому ЧЛКСМ.-

Копия: Пом.Нач.Политотдела ЮЖД.

№ 579

Вслед[ствие] работы на ... Отдела ЧЛКСМ ... [ко]мандировок ... докладываю т.Г[ончаро]ва на ХУП о ходе ВЛКСМ(б)

... Культсектором Обкома ЧЛКСМ ... [ко]мандировки ... [ко]торые должны принять ... [ко]мандировки ... [ко]мандировки ... [ко]мандировки

ПОЛИТИЧЕСКИЙ СЕКТОР МТС
Западной Области

29-го декабря 1953 года

[illegible]

Обследование [illegible] производственной [illegible] Политотделов [illegible]

а) [illegible]

б) [illegible]

в) [illegible]

[illegible]

1) [illegible]

2) [illegible]

3) [illegible]

4) [illegible]

5) [illegible]

6) [illegible]

[illegible]

106

[illegible]

[illegible]

[illegible]

[illegible]

[illegible]

[illegible]

СЕКРЕТАРЬ РАЙКОМА ВЛКСМ.....

ВОЕНОРГ РК.....

ПОМ.НАЧ.ПОЛИТОТДЕЛА по КОМСОМОЛУ.....

Т о в а р и щ е с к о е п и с ь м о.- 107

Постановлением Бюро Обкома ВЛКСМ от 15/I-34г. решено подготовить из числа проходящих курсы секретарей колхозных ячеек и трактористов "Ворошиловских стрелков".

Мы будем Вашу работу оценивать по количеству и качеству подготовленных "Ворошиловских стрелков".

Товарищи, учтите, что организацию стрелковой подготовки нужно строить не за счет количества перешога патрон, а за счет образцовой методики регулярной и систематической тренировки, обучая секретарей колхозных ячеек и трактористов:

1. Хорошо знать материальную часть трехлинейной и мелко-калиберной винтовки.

2. Хорошо знать начальное правило теории стрельбы.

3. Правильного ухода, сбережения и хранения оружия.

Предлагаем немедленно связаться с Райсоветами Осоавиахима на предмет прикомандирования специальных инструкторов по подготовке "Ворошиловских стрелков" из секретарей и трактористов, отпуска мелко-калиберных патрон и оружия.

Нами предприняты меры и по линии ОблОСО соответствующие указания Райсоветам даны.

Делом чести каждой районной организации ВЛКСМ будет образцово поставить стрелковую подготовку среди секретарей ячеек и трактористов по отработке из них "Ворошиловских стрелков", все будет зависит от Вашего умения организовать по большевистски работу.

Предлагаем наше письмо обсудить на Бюро РК ВЛКСМ, курсах секретарей ячеек и трактористов.

Обязываем Вас еженедельно информировать о ходе подготовки "Ворошиловских стрелков" из числа слушателей проходящих переподготовку.-

С к о м п р и в е т о м: Секретарь Обкома ВЛКСМ-КОЛЕЧЕВ.
Пом.Нач.Политсектора МТС по Комсомолу -ЧИКОРИН.

ВЕРНО: ПОМ.СЕКРЕТАРЯ ОБКОМА ВЛКСМ [подпись] /ДМИТРИЕВА/

Политический Сектор МТС Западной Области

20 -го февраля 1934 г.

№ 1/4.

Помощнику Начальника Политотдела ... МТС

тов. ...

В целях обмена опытом и лучшими достижениями художественной самодеятельности к ... Вам направляется ... для ... 4 года. ... по ... Просим ... подготовить ... художественной ... колхоза ... выполнения ... в районе ...

Просим ... художественной ... МТС ... в ... в ... в

т Сисарчову

П Л А Н
работы ПОЛИТОТДЕЛА КАРАНОВСКОЙ М.Т.С. на О К Т Я Б Р Ь.

Узловыми вопросами массовой, политической и организационной работы к о с т а в и т ь:

1. Закончить к XXVI Годовщине О К Т Я Б Р Я полностью хлебопоставки и натуроплату МТС.
2. Развернуть массовую и организационную работу вокруг КАЧЕСТВА обработки льна и досрочной сдачи государству.
3. Организация распределения урожая/ проверка правильности записи трудодней, продуктов, ветеринарное обслуживание и своевременная поставка в будущем году больший урожай, чем в нынешнем году.
4. Организация засыпки и хранения отш-семенников.
5. Подготовка скота к зиме.
6. Работа с беспартийным колхозным активом. Развертывание социалистического соревнования и ударничества.
7. Подготовка и проведение XXI годовщины Октября.
8. Дальнейшая перестройка партийной работы. Организация партпроса и агротехпропаганды.
9. Завершение уборки урожая и борьба с потерями.
10. В МТС: а/ Организация ремонта тракторов, б/ проведение молотьбы и паровой зяблевой, в/ борьба за своевременное горючее, г/ подготовка и переквалификация кадров.

I. МАССОВАЯ ПОЛИТИЧЕСКАЯ РАБОТА В КОЛХОЗАХ.

1/XI- Провести совещание по производственным участкам председателей колхозов, бригадиров и ударников с вопросами:
а/ XXI годовщина Октября и задачи колхозов/увязать с проведением хлебопоставок, обработки посевов госуд. льна и др./
б/ Подготовка и распределение урожая.

1-7/XI- Провести в каждом колхозе собрания колхозников по вопросам: Очередные задачи XXI годовщины Октября, сдача и обработка льна государству/ под углом зрения решений Обкома от 12 октября.
Организовать в каждом колхозе контрольные посты по качеству обработки льна.

8/XI Районная конференция трепальщиц льна. Предварительно в каждом колхозе провести собрания колхозниц, выделить делегаток на конференцию.

9/XI Слеты по производственным участкам кладовщиков и обходов по вопросам: Сдача и хранение семенных и фуражных кладов. Предварительно проверить кладовщиков и сторожей.

12/XI По производственным участкам совещания счетоводов и пред. ревизионных комиссий- "Организация распределения урожая".
Провести до совещания и после обследование 50 колхозов по проверке состояния учета трудодней и продуктов в колхозе, административно уволить виновных расхитителей. Вовлечь в отчетность колхозников-единоличников, изучить счетоводов, ревиз. комиссии.

17/XI Совещание по кустам конюхов. Провести в центрах Карандеево и Злоказтово. Поставить вопросы:
а/ Состояние конского поголовья и задачи конюхов в XXI годовщину Октября/ Выделение лучших конюхов-
б/ Предварительно проверить состав конюхов.

20/XI Совещание зоотехнических звеньев при М/О.
Поставит вопросы: а/ Выполнение решений о подготовке скота к зимнему периоду, б/ О ходе конкурса на лучшее животноводческую ферму.

22/XI Совещание колхозного актива по кустам-в центрах производственных участков: Очередные задачи колхозов по сдаче льна государству/ под углом зрения решений Обкома от 12 октября".

1101

27/XI Конференция трактористов.
Итоги работ МТС и примирование лучших трактористов
Подготовка к ремонту тракторов.

30/XI Конференция колхозной молодежи -"За овладение сельско хозяйственной техникой".

II. ВНУТРИ ПАРТИЙНЫЕ ВОПРОСЫ.

1/XII Партдень. На повестку дня открытых партсобраний поставить: "XVI годовщина Октября и очередные задачи в социалистическом строительстве", распределении доход на колхозах.

13/XI Совещание секретарей и руководителей парткомсомольских ячеек и кандидатских групп.

15/XI Партдень. Рекомендовать повестку дня: О состоянии животноводства в колхозе.

26/XI Собрание коммунистов одиночек.

4-18/XI Партпрос.
16/XI Семинар пропагандистов.

Начальник П/О МТС Федоров /Федоров/

Областная
с/х Станция Молодежи
при Обкоме ВЛКСМ
---
14 января 1934 г.
У
г. Смоленск.

Секретарю РК ВЛКСМ и Пом. Начальника
Политотдела по Комсомолу.

На основе решения бюро Обкома ВЛКСМ и Политсектора ОБЛЗУ по всей областной комсомольской организации проводится агротехническое обучение комсомольцев с максимальным привлечением беспартийной молодежи и взрослых колхозников по отдельным квалификациям установленного агрозоотехминимума для каждой квалификации.

Сельхозотдел Обкома ВЛКСМ и Областная станция сельхозстанция молодежи, в целях большего приковывания внимания комсомольца и молодого колхозника на овладение агрозоотехникой, издали "Соц. путевку комсомольцу и молодому колхознику." К путевке прилагаются вопросники установленного агрозоотехминимума для каждой квалификации отдельно. Техника вручения соц. путевки указана в письме Зав. с.х. Отдела Обкома ВЛКСМ и Пом. Нач. Политотдела по Комсомолу.

Каждый комсомолец, получивший соц. путевку, обязан овладеть, изучить все вопросы установленного агрозоотехминимума своей квалификацией через сельхозкружок в колхозе, бригаде или специализированном кружке, в МТС, животноводческой ферме и т.д.

Рабочим материалом для изучения этих вопросников являются брошюры, которые изданы Обкомом ВЛКСМ и Техкомом ОБЛЗУ через Зап. ГИЗ:

1) для комсомольца льноводного хоз-ва - "В помощь льноводу" - И. ГАГЛОВ.

2) Доярке - "Памятка доярке" - И. МИНИН.

3) Комсомольцу работающему на зерноочистителях и почвообрабатывающих машинах - "Машины для очистки сортировки зерна" - [illegible]ЛОПКИН.

4) Комсомольцу животноводу - "Уход за молодняком" - ДОРОФЕЕВ.

5) Комсомольцу зернового хозяйства - "Агротехника зерновых культур" - И. КАБАНОВ.

Эти брошюры рассылаются Зап. Гизом на адреса РК ВЛКСМ и Политотделы МТС.

Кроме этих брошюр рекомендуется следующее:

1) Комсомольцу конюху - "Комсомольцу шефу о коне" - библиотечка шесть брошюр - Книгоцентр.

Справочник совхозного конюха - СельхозГиз 1933 г.

2) Комсомольцу коноплеводу - "Справочник бригадира коноплевода".

Дополнительно рекомендательный список с.х. литературы вышлем позже, но вышеуказанная литература является обязательной. В помощь агротехучебе используйте агротехнические статьи, по

112

даемые в областных, районных и политотдельских газетах.

Всем РК ВЛКСМ и Пом.Нач.Политотделов напоминаем: вручение соп.путевки нужно придать политическое значение, так как вручение соп.путевки не есть техническое мероприятие, а есть средство повышения активности каждого комсомольца и молодого колхозника на борьбу за овладение техникой сельского хозяйства и практическое применение полученных знаний непосредственно в совхозно-колхозном производстве.

Сейчас необходимо РК ВЛКСМ и Пом.Нач.Политотделов по комсомолу обеспечить доведение соп.путевки и рекомендательного списка литературы для агротехучебы до каждого комсомольца и молодого колхозника и начать массовую агротехучебу всех комсомольцев с максимальным привлечением беспартийной молодежи.

В целях лучшего выполнения решений бюро Обкома ВЛКСМ и Политсектора ОБЛЗУ "об агротехучебе" рекомендуем организовать в помощь с.х. кружкам консультационные пункты из специалистов с.х. при политотделах МТС, РК ВЛКСМ, молодежных с.х. РАЙЗО, опытных зональных станциях и крупных совхозах и колхозах. В этих пунктах обеспечить работу по консультации всех вопросов сельского хозяйства.

В течении всего периода необходимо будет так организовать агротехучебу в колхозе, МТС и совхозе, чтобы каждый комсомолец, колхозник, рабочий МТС и совхоза овладел-бы всеми вопросами установленного агротехминимума через проработку пятизначного материала в сельхозкружках согласно своей специальности и в апреле месяце сдал-бы соп.тех.экзамен на "отлично", поэтому необходимо сейчас-начать черьезную подготовку к соп.тех.экзамену.

По всем вопросам агротехучебы обращайтесь за помощью в Обл. Сельхозстанцию молодежи при Обкоме ВЛКСМ.

Почту шлите по адресу: гор.Смоленск, Социалистическая 2, комната № 22, "Облсельхозстанцию молодежи, при Обкоме ВЛКСМ".

Н.п. Агроном Обл.с/х станции молодежи
при Обкоме ВЛКСМ (СМИРНОВА).

нд

ОПЕРАТИВНАЯ СВОДКА

работы колхозов Западного сельского поселения "РОССА за июль 19[illegible]г.

113

№ п.п.	Фамилия и район	Культура	Посев. площ. га	Убрано га	% уборки	Примечание
1.	[illegible]-	[illegible]	16	3	18,7	два сооб.об" ед. в одно.
2.	[illegible]	[illegible]	[illegible]	[illegible]	[illegible]	[illegible]
3.	[illegible]	[illegible]	[illegible]	[illegible]	[illegible]	[illegible]
4.	[illegible]	[illegible]	15	4	26,6	два сооб.об" ед. в одно.
5.	[illegible]	[illegible]	7	[illegible]	[illegible]	[illegible] сооб. в запасе
6.	[illegible]	[illegible]	12	7	58,3	[illegible] 58,3 июль [illegible] сооб. в запасе.
7.	[illegible]	[illegible]	8	5	[illegible]	[illegible]
8.	[illegible]	[illegible]	111	8	2 18,1	
9.	[illegible]	[illegible]	14	13	1 [illegible]	
10.	[illegible]	[illegible]	20	18	3 15	Осп.2 сооб.якн. [illegible] го за п.№ 2 6 ед.в одно.
11.	[illegible]	[illegible]	5	4	1 20	
12.	[illegible]	[illegible]	13	12	- -	2 сооб.об" ед.в 1
13.	[illegible]	[illegible]	13	11	1 -	1 сооб.в запас.
14.	[illegible]	[illegible]	8	6	2 50	Осп.2 сооб.якн. зап. 2 об ед.в- вено.
15.	[illegible]	[illegible]	[illegible]	[illegible]	[illegible]	[illegible]
16.	[illegible]	[illegible]	[illegible]	[illegible]	[illegible]	[illegible]
17.	[illegible]	[illegible]	27	26	1 4	3 в запасе.
18.	[illegible]	[illegible]	[illegible]	[illegible]	[illegible]	[illegible]
19.	[illegible]	[illegible]	11	[illegible]	7 63,6	[illegible]
20.	[illegible]	[illegible]	[illegible]	[illegible]	[illegible]	[illegible] сооб. в запасе.
21.	[illegible]	[illegible]	[illegible]	[illegible]	[illegible]	[illegible] в запасе.
22.	[illegible]	[illegible]	[illegible]	[illegible]	[illegible]	[illegible]
23.	АЗАРОВ-	[illegible]	10	8	[illegible]	[illegible]
24.	[illegible]	[illegible]	7	8	1 14,27	Осп.2 сооб.якн. [illegible] в запасе.
25.	[illegible]	[illegible]	[illegible]	[illegible]	[illegible]	[illegible]
26.	[illegible]	[illegible]	1	1	1 100	
27.	[illegible]	[illegible]	[illegible]	[illegible]	[illegible]	[illegible]
28.	[illegible]	[illegible]	13	[illegible]	3 -	1 в запасе.
29.	[illegible]	[illegible]	[illegible]	8	[illegible]	1 сооб.в одно.
30.	[illegible]	[illegible]	[illegible]	[illegible]	1 -	1 в запасе.
31.	[illegible]	[illegible]	[illegible]	[illegible]	[illegible]	[illegible]
32.	[illegible]	[illegible]	[illegible]	[illegible]	[illegible]	[illegible]
33.	ВЛАСОВ -	[illegible]	[illegible]	[illegible]	[illegible] 50	[illegible]
34.	[illegible]	[illegible]	[illegible]	3	1 -	2 в запасе.
	ИТОГО:		279	59	14,3	21 сооб.1 звено за август м-ц, 71 сосед помощь конного за- [illegible] са.

[illegible] пред. [illegible] РОССА.

114

МОИ ОБЯЗАТЕЛЬСТВА

/Корреспондент Бельской МТС тов. ЭЛЬНЕР/

В конкурс корреспондентов на лучшее освещение уборочной и заготовительной кампаний включаюсь. Беру на себя обязательства:

1. Давать ежемесячно не менее 10 политически заостренных и литературно обработанных информаций.

2. Во всей работе строго руководствоваться тематическими планами и заданиями отделения - полностью и своевременно их выполнять.

3. Снизить брак информации до 10 проц.

4. Проявлять максимум инициативы в выборе тем, повысить активность и оперативность.

На соревнование по лучшему выполнению выдвинутых условий вызываю корреспондента Смоленской МТС т. Коллежера.

Одновременно требую от ЗАПРОСТА:

Сделать обзор моих информаций за Июль и Август, в котором указать недостатки и дать практические указания по улучшению работы.

Х Р О Н И К А.

Организационный период конкурса на лучшее освещение уборки и хлебосдачи законвен.

В соревнование включились и заключили между собой соцдоговоры корреспонденты: Моисеенко - Пустошка, Никоненок-Карачев, Чижов-Каменка, Богданов - Невель, Богомолов - Сухиничи, Верютин-Брянск, Серегеев-Починок, Розенцвейг-Себеж, Власов-Ярцево, Мастыкин-Вязьма, Ланский - Стародуб, Кудрявцев - Бухарино и т.д.

x x x

За хорошую работу в Июле, отделение выплатило двадцатипятипроцентную надбавку к фиксу корреспондентам -Розенцвейг-Себеж, и Моисеенко-Пустошка -Политотдел МТС.

Ответ-Редактор Бабаков

Председатель ..... с/совета

Подтверждается подписями членов совета

115

Председатель ..... Сельсовета

Подтверждается подписями членов совета [illegible]

[illegible] по полевой 4/VI-31 года

Председатель /[illegible]/

Нач. П/о. /[illegible]/

С. С. С. Р.

„ТРАКТОРОЦЕНТР"

КАРМАНОВСКАЯ

МАШИНО-ТРАКТОРНАЯ

СТАНЦИЯ

№ [illegible]

Адрес: [illegible]

Акт 116

Настоящий акт составлен на предмет проверки итогов соц соревнования в бригадах по колхозу Ударник

Выявлено следующее

Бригада №2

Задание по севу 85,30 га посеяно 85,31 га. Бригада по ударному боролась за выполнение весеннего сева. В бригаде инвентарь весь отремонтирован и закреплен за колхозниками. Упряжь заломирована нах в общем сарае и закреплена за лошадью.

К уборочной кампании началась подготовка ремонтируются машины, свины сараи и т.д. Оваков отремонтировано 4 оста-

лось ремонтировать 2
Веялок - 7 готовы к употребл.
Шаха для хранилища хлеба
готова
Сараи часть отремонтированы
в 3 сараях не покрыты крыши,
навесить ворота в 3-х сараях
Сенокосилка отремонтирова.
За выполнение работ в срок
бригади боролась по боевому
Каждый день проводились 5-ти
минутные совещания перед работой
и во время перерыва.
Есть красная и черная доска
где отмечались результаты
каждый день
Вывесен табель трудодней
Каждый день выводятся
трудодни

Лошади средней впитанности
Авторитетом бригадир пользуется
Против пожарные мероприят
около хранилищ инвентаря
имеется.

Бригада №3 117

Задание по севу 85 га выполн.
сев кончен на 3 дня раньше
бригада №4, 5-кл с колхозни-
ками проводились редко.
Стен газета выпускалась
2 раза. Красная и черная
доска имеется. Труд книжки
выдаются ~~редко~~ 2 раза в м-ц.
Лошади средней впитанности
ударников 5 лодырей нет
Авторитетом бригадир
пользуется. Инвентарь зак-
реплен роздан на время

работы колхозникам
К уборочной проведена следующая работа
Отремон. 7 овинов не отремон. 2
Шоха готова и сарай за
Сарай исключением некотор
навед вывезен.

Бригада № 4
Инвентарь закреплен, роздан по
данным колхозникам на
время работы
Лошадей 17 из них 1 боль-
ная лошадь 5 хорошие впитаю-
ли от остальные средней
К уборочной проведено
Вилки 4 готовые
овинов 7 готовых
черная - красная

Развертывание партийного просвещения в зоне политотдела Кармановского М Т С на 1933-34 год.

Наименование парткучеб.	Форма парт учеб.	Члены ВКП/б/ кандид.	Кандид. ВКП/б/	Члены ВЛКСМ	Беспар. тейник	Дейция	Срок начала занятий	Руководитель	Место занятий в школе.
Котиковская	Кон.Школа	8	8	2	I2	8	с I/X	Регинова	Котиково.
Кляковская	Комд. Школа	2	I	2	I0	8	с I/I	Яковлев	Кляково.
Кулебинская	-"- -"-	2	I	4	I2	I	с I/X	Карпов	Кулебино
Колхоз Черлейка	-"- -"-	I	8	2	I0	2	с I/I	Васеев	Черлейка.
Пар. Кон. ядро колхоз Лебедки	-"- -"-	I	-	2	9	I	с I/I	Смирнов	Лебедки.
Пар. Кон. ядро Здоторудево	-"- -"-	I	I	I	I0	2	с I/X	Алреев	Здоторудево
Пар кон. ядро кол. Крестьянка.	-"- -"-	-	2	2	I2	2	с I/X	Тегинцев	Крестьянка
Пар. Кон. ядро кон. Сорокино Школа	-"- -"-	-	2	I	7	I	с I/X		Сорокино
Школа для беспар тейного актива	Школа I дне вка.	-	-	-	28	3	с I/X	Вонинович	Киево.
Укомбедам беспар тейного актива	Школа Двух вка.	-	-	-	32	4	с I/X	Смирнов	Ковалино.
Кондидатская шко ла одиночек при политотделе	Кондидатская Школа.	-	I8	-	-	2	с I/X	Вонинович	Политотдел
Кармановский двухгодичная школа.	Кондидатская школа.	8	-	-	8	2	с I/X	Артамонов	Дыновавод.
Сарлинская кон группа при Дыновароде.	Кондидатская школа.	I	I	-	7	2	с I/X	Андреев	Дыновавод Сарлино.
Кондидатская школа при МТС	Кондидатская Школа.	3	2	2	6	-	с I/X	Смирнов	М Т С.
Ячейка МТС.	Кружок по изучению истории ВКП/б/	7	-	-	-	2	с I/X	Федоров	М Т С.
и политотделе.	Семинар для руководителей ячеек и бронного актива.	I5	-	-	-	-	с I/X	Вонинович.	Политотделе. I раз в м-ц

Зам. Начальника Политотдела Кармановского М Т С /Вонинович/

Список.

Не охваченных пропагандистов и кандидатских школ в районе деятельности МТС: На осень Зимнюю партучебу 1933-34 учебный год.

№ п/п	Наименование парт ячеек и комсомольских ядер.	Фамилия Имя тт. и канд. ВКП(б) учащ. в парт сети.	Кол. кружк.	Кандр.	Нач. сети	Беспарт.	Комсо-мол.	Наименование школы	Руководитель школы	Место нахождения школы.
								На базе каких		
1.	Коптяевская ячейка ВКП(б)	1. Регентов 2. Рябкова 3. Бобахова 4. Александров.	глав. —11— —11—	Канд.				4. Кандидатская	рук. Регентов	Колхоз Ростовец
2.	Клетневская кандид. группа.	1. Хвайтов 2. Кузьмичева 3. Малышев.	глав. —11—	Канд.				3 Кандидатская	рук.	Колхоз Клетное.
3.	Нижнебыковская кандид. группа.	1. Иванов 2. Николаев. 3. Голубев.	глав.	Канд. —11—				3 Кандидатская	рук.	Колхоз Нижнебыково.
4.	Кандидатская группа колх. Черкейка.	1. Свеев 2. Соведов 3. Балашев.	глав.	Канд. —11—				3 Кандидатская	рук. Свеев	Колхоз Черкейка.
5.	Партийно-комсомольское ядро Колхоза Лебедки	1. Смирнов 2. Васильев 3. Смирнов.	глав			Ком —11—		3 Кандидатская	рук. Смирнов	Колхоз Лебедки.
6.	Партийно-Комсомольское ядро Колхоза Вырогова	1. Бутылева. 2. Лаврентьев.		Кан.		Ком.		2. Укрепление к черкейке		
7.	Партийно-Комсомольское ядро колх. Злыгостево.	1. Филиппов 2. Марченков 3. Ларионов.	глав	Кан —11—				3 Кандидатская	рук. Андреев	Колхоз Злыгостевское.
8.	Парт-Комсомольское ядро Колхоза Дружба	1. Торбов 2. Шилов		Канд.		Ком.		2. Кандидатская	рук. Воронцов	Колхоз Дружба
9.	Парт-Комсомольское ядро колх. Крестьянка.	1. Семенов 2. Рощик. 3.		Кан —11—				2. Кандидатская	рук. Тонкунов	Колхоз Крестьянка.
10.	Парт-Комсомольское ядро колх. Сорокино	1. Иванов 2. Кравцов		Канд. —11—				2. имеет однодневку		Колхоз Сорокино
11.	Партийная ячейка Кармановского Льно-Завода.	1. Артемьев 2. Иванова 3. Давыдов 4. Беглова	глав. —11— —11—	Канд.				4 Кандидатская школа при одноднев.	рук. Артемьев рук. Иванова	Конторка льнозавода.
12.	Партийная ячейка Савинского Льно-завода.	1. Никифорова 2. Медведева 3. Точилина.	глав.	Кон —11—				3 Кандидатская	рук. Андреев.	Савинская контора льнозавода
	Одиночки	1. Андреев 2. Кузнецов 3. Кочуров 4. Крылов 5. Кокорева 6. Захарова 7. Степанов.		Канд. —11— —11— —11— —11— —11— —11—				7 Кл. Медведки —11— Завидово —11— М. Осинец —11— Варакино —11— Красная слега —11—	пред. колхоза —11— —11— рядовой —11—	Один раз в месяц руководит политсектор.
				73	25	в школе	47			

Зав. Культпропо РК ВКП(б) /Ташкин/

Зам зав. политотдела /Степанов/

С.С.С.Р.
ТРАКТОРСЦЕНТР
ЗАРМАНОВСКАЯ
МАШИНО ТРАКТОРНАЯ
СТАНЦИЯ

Редактору газеты „Колхозная Правда".

120

19 VI/6 -34 Прошу отпечатать 105 шт. распоряжений по агротехнике озим. пшеницы и картофеля. Можно два распоряжения печатать на одном листе. Распоряжения срочные, а по этому пропустите вне очереди, как „уборочную".

Директор МТС. [signature]

121

Председателю
колхоза ----------

В целях обеспечения доброкачественного посевного материала озимой пшеницы, - МТС. предлагает вам провести следующее:

1) Специально для посевных целей выделить лучшие участки озимой пшеницы
2) В период созревания ржи в посевах озимой пшеницы произвести тщательное ее удаление путем срезки колосьев ржи.
3) Во время уборки пшеницы проверить все стога на выделенных для семенных целей участках, если в них окажутся колосья ржи, - произвести их удаление.

4. Перед посевом озимую пшеницу тщательно отсортировать на триумфах и триерах

5. Произвести межколхозный обмен рядовых семян пшеницы на сортовые, там где таковые имеются.

Директор МТС [signature] (богданов)

Ст. агроном [signature]

103

Всем Колхозам Машинно-тракторной станции

Согласно приказа № 377 по народному комиссариату Земледелия Р.С.Ф.С.Р от 27-го мая 1934 года

Об Уходе за посевами Картофеля.

122

Под личную ответственность предправления и колхозных бригадиров провести следующие мероприятия.

1. ~~При появлении всходов, в целях уничтожения возможной корки и сорняков, произвести~~

1. Произвести немедленное бирование посевов картофеля в 1-2 следа до всходов легкими борономи. При чем иметь осторожность в повреждении высаженных клубней.

1. При появлении всходов, в целях уничтожения возможной корки и сорняков, произвести повторной боронования всех посевов картофеля, соблюдая условия, указанные в предыдущем пункте.

3. Окучивание картофеля в нормальных условиях достаточного увлажнения должно производиться тогда, когда кусты достигают 18-20 см высоты. В условиях текущего года преждевременное окучивание принесет большой вред и категорически воспрещается.

4. В случае отсутствия или недостаточного выпадения дождей окучивание не производится и заменяется конными рыхлениями.

4. Подурядой и ручным маршеванием в рядках с обязательной прополкой.

123

~~[illegible]~~

5. Фахмные производятся культиватором „Планий", в случае отсутствия его. ~~[illegible]~~ производят окучником.

6. Фахмные производятся всего вегетационного периода /лета/ до увлечения по мере появления корки и сорняков, но не менее 2-3 раза в лето. Все работы за картофелем заканчиваются с началом увлечения картофеля, за исключением полки, которая должна производиться до конца вегетационного периода /период роста/ по мере появления сорняков.

Директор МТС [signature] (Богданов)
Ст. Агроном [signature]

19/VI 34 года. Акт.

Т. Кого Комсомольцом Терешковым А-др. было проверено колхоз. Надежд. дер. Носово, осмотрель колхозные сараи и овины к 129 уборочной кампании оказалось что овины в полном порядки сарай тоже в полном порядки. Покос Начнет. косить с 25/VI 34 г. по охране колхозных амбаров. ест. конной стор. чугунов. михаил. и его выбрала обще собрание обещиком колхозного урожая от организации р.к. ВЛКСМ

Тов. Терешков.

Пред. колхоз. Бугуев.

Бугуев

Акт. 125

Настоящий акт составлен 19/VI-34 в составе группы Л.К. 4 человек по обследов. амбар авинов колхоза Корчьково Златоустовск. ср.

1. Авин требует ремонту как в починки крыши и защищении боков авина
2. Авин требует поправки забора, крыши и поправки печи
3. Шоха требует уборки
4. Авин. Вороты навешен забор. защищен крыша поправлена, только требует уборки.
5. Авин признать в хорошем состоянии, подчистить так

по части сароев.

11 сароев в исправном ремонту не требуют.
7 сароев требуют ремонту, как-то в поправке ~~[illegible]~~ крыш заборов, ~~[illegible]~~ и другие
4 ашбарда в исправности
2 требуют замазки пасков.

Группа Л.К. { Иванов
Игнатьев
Степанов
А. Гуляев

Акт обследование 126

от 21/VII-34 г.

Составлен настоящий Акт по колхоз Полушино Власовского с/с Кармановского района по подготовки к ударочной кампании.

1). Овинов 7 из них в исправности 2 2 починка крыши 3 ремонт печей и 1 совсем ветхости

2). Сараев 14 из них 12 в исправности 1 починка крыши 1 совсем не крыта за гимение соломы

3). Картофохранилищ один и отремонтирован.

4). Молотилка одна и в исправности

5). Ильченая машина одна и в исправности.

6). Веслок 11 из них в исправности 6.

7). Косилок 2 и в исправности но за гимение кос.

8). Складов два и оде
Неправности.
Осмотр произведен
Легкой кавалерией
Что удостоверяет
Белова + фонасов

Список

Ударников на весеннем севе показали образцы работы норму выполнили и перевыполнили по К-зу Б. Токарева Липецкого уезда

№№ по пор.		Сколько лет	Как выполнялась норма выр.	Количество труд на весеннем севе	Сколько раз были устроены	Сол положения	Сколько было отказов	Как отнесли к колхозу и к инвентарю
1	Малинина Ульяна	23	Перевыполн.	85	нет	середняк	нет	хорошо
2	Крылова Екатерина	24	—"—	78.	нет	—"—	нет	хорошо
3	Иванов Михаил	48	Выполнял	56.	раз 3 дня.	—"—	нет	Сложили плач. Было раз забито.
4	Морозова Анна	21	Выполнял	48	нет	—"—	2 раза	хорошо
5	Анисенкова Евдокия	40.	Выполнял	59	нет	—"—	1 раз	раз потеряли хорошо но [illegible]
6	Вилменова Марина	37	хорошо как работ недовыполнил	61.	нет	—"—	нет	хорошо

20/VI 34 Секретарь Колхозной Организации [illegible]

Пред. Правления Осипов

№ по пор.	наименование	остаток по приходу колич.	остаток по приходу сумма	остаток по расходу колич.	остаток по расходу сумма	поступило колич.	поступило сумма	израсходовано колич.	израсходовано сумма	остаток по приходу колич.	остаток по приходу сумма	остаток по расходу колич.	остаток по расходу сумма

Акт

1934 года 18го дня. Июня. Составлен настоящий акт
мною. Бригадмильцем Кормановской милиции
Соколовым Ел. на предмет обследования готовности
к сенауборочной кампании по колхозу Б. Токарево
и по колхозу Воеводино. Лишнего усовершенствования
Что и оказалось ниже следующих
в колхозе Б. Токарево
1 Сорав. всего 19 ш. исправных 17. два неисправных крыши
дырявые поручить т. Осипова в двух дневный
срок исправить
2 Овинов всего 16 ш. исправных 10 ш. в 6 штук нет
только печей поручить правлению колхоза
исправить печи в 10 дневный срок исправить печи
по колхозу Воеводино
1 Сорав. имеется 28 ш. все исправные
2 Овинов имеется 25 исправных 24 1 неисправ. 1 печи нет поручить
правлению колхоза исправить в 3х дневн. срок
Купонов Груп. лечкой Коколоши Соко[illegible]

ВЕДОМОСТЬ ОБОРОТОВ И ОСТАТКОВ

№ по пор.	НАИМЕНОВАНИЕ	ОСТАТОК по приходу		ОСТАТОК по расходу		ПОСТУПИЛО		НАРАСХОДОВАНО		ОСТАТОК по приходу		ОСТАТОК по расходу	
		колич.	сумма	колич.	сумма	колич.	сумма	колич.	сумма	колич.	сумма	колич.	сумма

Утв. ЦУНХУ СССР пост. № 1091 от 29.10.32 г.

на 193 г.

Москва, тип. ЗПТ. 1186—10.775 кв.

Совзоргучет 64 № 24

ВОЕВОДИНО КАЛМАНР. ЗАП. 25634

Местное

Корманово

Политотделу М.Т.С.

Пом. начальника политотдела

Т. Емирнову

Б. Шокорево 1 м. кв.

№ 28

14/III 34. Выписка записка по колхозу "Носово"

129

Предколхоза руководить удовлетворительно
но ряд колхозников ему не подчиняются
[illegible] не выходят на работу —
Поступ Чугунов, колхозники говорят
что предколхоза молод руководит
не может, фактически причина
кроется ни в этом - это предлог.
Предколхоза Бушуев свое руководство
строит не так как руководил
старой председатель, если стр
старой председатель не мобилизовал
массу на выполнение ведущих
компаний а вместе ныл с отсталыми
колхозниками, то тов Бушуев
этого не делает а мобилизует колхозн
как требуется от каждого руководителя
Это колхозникам сильно не нравится
имеются разговорчики состороны некоторых
колхозников — посадили комсомольц
теперь мы пропали все хлеб сдаст
на заготовки.
Недостаток предколхоза Бушуева
в Иванов день был пьян влез в драку
что явно недопустимо — колхозники
это подхватили часть подразделения
сцелью чтобы его сняли с работы.
Бушуеву надо помочь ряд колхозн
предупредить в прекращении собрания
1) Чугунова — поступ, 2) старого председателя, 3) [illegible]
Н. [illegible]

Грутькин, Павел

работает в колхозе Бригадиром

130

Отец занимался экспедицию наемный рабочий силы имел 30-40 л. В июне в городе держал постоянных батрачек

брат Грутькина чин пар.

В настоящий время вычислен ревизия чистки

работ в школе.

Золотовусово

Соусальное 1 Лицо Фирсова Петра.

Фирсов Петр работает в Колхозе
Считоводом Колхозе одновременно
Секретарем Яч. викет.
Отец Фирсова Пламянник 31
Крупного Помещика (Балканова)
Сам Фирсов и Мел Чайною
Пивную, Занимался Торговлей.

Яч Окончательно розвалил хозяйств
цет Яч. против нас

Считоводство Окончательно
Запутал

Ст.

Начальнику Политотдела М.Т.С.
тов. Федорову
Колхоза Известия дер. Ходыкин
заявление. 132

Просим начальника полиотдела
принять меры и оказать
помощь Предколхоза Абрамов
довел колхоз до полной разрухи
Лошадей находятся в самом
скверном положении запрягают
и ездят как кому нужно
считают лошадей своими.
На конюшне Песно кобылица
была покрыта с племенным
жеребцом скинула 16-го февраля
Правление постановили четырех
лошадей поставить на другой
двор которые учитывали
что здесь было удобно постановлено
протокольно 16 декабря и до сих пор. Мер
не принял.

Дисциплина сорвана окончательно
На работу посылаются неверно
у кого лошадь есть тот трудодни
зарабатывает. а у кого нет
тот трудодни незарабатывает.
На масленицу нарынок ездили
безо всякого спросу правление
стало протестовать. Но колхозники
обругали матерной неваша говорят
дело нам. председатель ничего
неговорит а мы вас и небоимся
у колхозе есть лошадей больных
Правление и ревкомиссия требуют.
чтоба привети ветврача но
предколхоза мало тоже уделяет
внимания один раз ездили
за ветеринаром но он непоехал

Члены Правления { Андреев [illegible]
Антропов.

Пред ревкомиссии [illegible] член ревкомиссии Изотов

Золотовусть

1) Жуков А = 200 д.

2) Кудрявцев 40 д = 3 д. 75%

3) Фирсова А 150 д.

4) Волкова

5) Самойлов 750. 1932 г.

5 д/10.

133

Серебрянка

1) Орлов м. 150 к. редовой 10 пудов продал [illegible]

2) Гусев Я 50 к. [illegible]

3) Павлов 50 к.

4) Фирсов 200 к.

X 1) [illegible]

Но эти люди еще будут пытаться восстановлять
всеми ~~[illegible]~~ и не правдами, но бедняки.
И знаем что не место этим людям
в комсомоле и в правленческом составе
в колхозе, мы считаем что решение об
исключении из комсомола правильно —

Ксему Колхоз. Кудрявцев, Чумиков, Самыш
цветиха, Павлов И. ~~[illegible]~~ А.

~~[illegible]~~

139

Ксенту		Замеграл		Ана Фирсова Гусарова		
		За Фирсова Булатову Свд. зн. Чулинова				
		Кудрявцев		[illegible]		

Грудкин П сын дореволюций эксплоататор
имел лошадей, так же грубо относится
к колхозникам, отец и мать исключенные
из колхоза, как чуждо-классовые элементы
Собравшие своя кулацкая свора проделывает
свои гнусные дела, исключенному комсомолу
Фирсову П, сродственнику своему даже
~~которой~~ Фирсову Ивану, который [illegible]
своего ~~дядя~~ 100-200 га леса т.е. ~~дяди~~
помещика Полконова, жил привольно, и
сейчас ему дали возможность, жить не
плохо не смотря на то что Фирсов И
не имеет не одного трудодня с 1931 г., ему
как сродственнику Фирсову П исключенного
из комсомола, и Коммунисту по жене Фи
как брат, дали ему как без коровному В.
телку за 500 руб которая стоит 1500-17
а свою корову он продал перед этим, за 1300 р
а не дали тем, кто действительно
по классовому положению, ближе к партии
и советской власти, ~~[illegible]~~ в своей работе и
отношением которые имеют малолетних
детей и работают не покладая рук
мы бедняки в лице 8 человек, считаем правы
исключили из комсомола ~~[illegible]~~ этих чуждых
элементов, в котором действительно политика
М.Т.С, поставим ~~[illegible]~~ с разу задачу очистить
комсомол. ~~от этой~~ своего, в это работе отдать
предподавление по работе комс. тов. Смирнову

13 Колхозную «Правду»

Политотдел Кармановского р-на на высоте своих политических задач в колхозном строительстве

Кармановский политотдел М.Т.С далеко от слов — а возглавляет политические задачи практически в укрепления колхозов практическими на месте указаниями, в отдельности дифференцируя каждой колхоз своими практическими указаниями, и одновременно, очищая колхоз как среди рядовых а так-же и правленческий состав классово чуждых элементов, и проверяя ряды партийно-комсомол от случайно попавших людей для вредительства в колхозном строительстве. Если взять такие примеры, четкой работы, работников политотдела Карманов М.Т.С, очищая ряды Ленинского комсомола от таких пробравшихся ~~в колхозе, как племянник бывшего помещика~~ Полконова села Златоустово, и его отца торговца до революционное время, и после революции Фирсов и его сын Фирсов П пробрался в комсомол где свое действие показал как счетовод, создали умышленную путаницу в получение на трудодни ржи, где перепутали все правительственные, не отчисли 20% ржи на обработку льна, а так-же на отчетном собрании колхоза Путь Ильичей не которыми колхозниками говорил должны получить но в результате получилось что многие колхозники не получили создали умышленное не удовольствие колхозников, Бригадиром забрался другой исключенный из комсомола

ПОЧТО-ТЕЛЕГРАММА

ПЛАТА	Руб.	Коп.	Из МОСКВЫ № 10/970	ПЕРЕДАЧА
Посл. и подепеш.			46 сл. 26 го X ч. 10 м. 15	26 го 14 ч. м. пор.
ИТОГО.			Сл. отм. Срочная	Б. пр. № 136
Принял Козловская			По схеме „Всем"	П. Радио

КУДА подробн. адрес КОМУ

Карманов р-н

РАЙКОМУ ВЛКСМ копия НАЧАЛЬНИКАМ ПОЛИТОТДЕЛОВ МТС

Вашем районе не организовано продвижение деревенского органа ЦК ВЛКСМ Крестгазеты для молодежи тчк Подписчиков районе 8 тчк В дни празднования 15-летия комсомола обеспечьте помощь комсомольского актива связистам зпт доведение газеты массы комсомольцев зпт колхозной молодежи

ЦК ВЛКСМ КРУЛЬ

Наименование и адрес отправителя:

Центральный комитет ВЛКСМ—Москва, Старая пл. 4.

Уполн. Главлита [illegible] г. Тип. газеты „[illegible] газета", Москва, [illegible] 21. Заказ [illegible]. Тираж 12000.

Всесоюзный Ленинский
Коммунистический Союз Молодежи
Кармановский
Районный Комитет
В. Л. К. С. М.
4 марта 1934 г.
№
ст. Гжатск-Кармановка, Зап. обл.

Политотдел тов. Смирнову

Культпропу Зап. обкома ВЛКСМ

Сообщаем, что доклад тов. Сталина проработан:

районном активе 15 человек.
На районном собран. чл. ВЛКСМ 20/II 174 ч.
На комсомольских собран. 301 чел.
с присутствием п/п. молодежи около - 180 чел.

11/III проводим кустовые конференции по проработке доклада т. Сталина с колхозной молодежью.

Сейчас приступаем к проработке доклада тов. Молотова

Зав. культпропом П. Ноздрин

137

Сведенья

о наличии с/х. машин в Кармановской ЛПТ

	Молотилки		Количество льнотеребилок		Выбрасывание	„Вилл 5"		
	Всего	из них отремонтир.	Всего	из них отрем.		Всего	из них отремон.	
6 мтс.	9	6	85.	–	–	8	8	

Обеспечены кадрами широко-захватные в колич. 20 ти человек.

проходят курсы льнотеребильщиков „Комсомолка" на пос. Златоустовск в количестве „5" челов.

Директор

Стан. – [illegible] –

№ п/п	Фамилия имя отчество	год. рожд.	партийность	ударник или нет	с какого колхоза
1	Попов В	1915	б/п.	—	Княжое
2	Смирнов П. И	1917	б/п		Кобелево
3	Морозов	1917	[illegible]	—	Б. Токарево
4	Корчагин	1915	б/п.	Ударник	Юркино
5	Кубанов	1915	б/п	—	Подвязье
6	Никитин И	1915	б/п.	ударник	Колоколово
7	Ледошкин	1914	б/п	ударн.	Степанцево
8	Лоптев М	1914	б/п	—	Лебедки
9	Колуткин	1917	б/п.	—	Д. Зименко
10	Александров	1912	б/п		Ударник
11	Маевева	1917	б/п	—	Ударник
12	Жибцов	1908	б/п		Б. Носовые
13	Тамилин	1918	б/п		Мленково
14	Максимов	1916	" "		ст. Трудня
15	Рослов	1907	" "		Котеково
16	Ковалев	1919	" "		Ковалевки
17	Иванов	1903	" "		Подберезки
18	Бойкова Ек.				Старосельцы
19	Филатов				

Директор Станицы [illegible]

45%
30%

Список

Явившиеся на совещание приполит отдела Кармановской М.Т.С. на 15 р.ч.-3 ч. руководителей комсомольских организаций.

№ п/п	Фамилия и.о. руководителя	Наименование кол-ва	Примечание
1.	Боев В.И.	„Ударник"	
2	Гуев Т.С.	„Дубровка"	
3.	Шумаев Н.И.	„Златоустово"	
4.	Вагорнов К.Е.	„Бара"	
5	Андреев В.И.	„Жуковской"	
6	Иванов В.И	„Коричково"	
7.			

Показатели

работы трактористов тракторного парка Кармановской МТС по весеннему севу 1934 г.

№№ по пор.	Фамилия и имя		Всп. тв.	Всп. мягк.	Задисковано	Начисл. т/д.	Расход горючего. Фактич.	Перерасх.	Экономия	Причитается трактор. Хлеба	Денег	
1	17. Елинев ∧✓	фп.	6	5	15.10	28.20	488		24	84.6	70	50
2	7.6. Костенков	"		7	1.50	10.71	282	55		32.1	26	77
3	11.65 Ладошкин	"	2.55	7.30	4.50	17.22	452		7	51.7	43	05
4	14.72 Филиппов	"	0.15	10.45	10.27	21.79	488	9		65.37	54	47
5	14.95 Харитонов	"	1.55	3	26.09	31.63	495	79		94.9	79	07
6	41.12 Иванов А.	Хтз	18.16	22.96		29.84	1293	391		89.5	74	60
7	22.13 Пашков	"	7.20	14.93		12.11	505	308		36.3	30	27
8	37.96 Романов	"		37.96		27.34	1018	183		82	68	35
9	53.43. Николаев ✓	"		53.43	0.50	36.57	1363	185		109.7	91	42
10	3. Брюсов	"		3		1.71	125	59		5.1	4	27
11	25.35 Струнин	"	8.78	11.89	11.70	23.50	710	176		70.5	58	75
12	10.42 Губанов	"	7.12	3.10		5.78	326	101		17.3	14	45
13	42.32 Яковлев	"	20.18	18.41	9.85	35	1083	166		105	87	50
14	40.2 Потехин	"		40.20		26.14	944	60		78.4	65	35
15	22.2 Александров	"		15.40	17	20.71	549	101		62.1	51	77
16	25 Козлова	"		[illegible]		15.24	601	51		45.7	38	10
17	24.37 Руссиянов	"		14.60	24.35	24.16	597	112		72.5	60	40
18	3.6 Ильин	"		3.60		2.37	79			7.1	5	92
19	15.03 Крылов	"	1	8.55	13.70	29.17	563	194		87.5	72	92
20	39.18 Петров	"		26.98	30.50	30.50	908	107		91.5	76	25
21	59.18 Иванов ✓	"		42.50	44.20	63.38	1295	20 ✓		190.1	158	45
22	39.28 Большунов	"		29.65	24.08	38.96	911	54		116.9	97	40
23	46.96 Потемкина	"		46.96		30.07	1104	71		90.2	75	17
24	58.05 Максимов ✓	"		58.05		40.80	1343	66		122.4	102	–
25	17.68 Бутеев ∧	фп		13.23	11.14	26.62	612	98		79.86	66	55
26	11.37 Шлюпкин	"		7.21	10.47	17.25	488	162		51.75	43	12
27	5.13 Ковалев	"		1	16.33	16.40	390	168		49.20	41	–
28	12.08 Чернов	"		1.34	26.85	19.66	422	100		58.98	49	15

№ по пор.	Фамилия и имя	Вспах. тверд.	Вспах. мягких	Задисковано	Начисл. т/дней	Заслуг горючего: Факт.	Перерасх.	Экон.	Причитается трактористу: Хлеба	Денег	
29	Иванов Андрей б-ток 12.32 фп.		12.32		14.55	503	133		43.65	36	37
30	Морозов Ив. 16.41 ∧		15.69	1.80	22.92	613	[illegible]		68.75	57	30
31	Сергеев 13.71 "		13.71		16.97	652	[illegible]		50.91	42	42
32	Березкин 12.97 "		12.97		16.10	540	151		48.30	40	25
33	Савлев С 6.15 "		6.15		7.99	281	96		23.98	19	98
34	Францев 5.42 "		5.42		7.63	261	98		22.89	19	07
35	Торбов 23.94 Хтз	4.59	17.78	4.08	15.48	[illegible]	243		46.44	38	60
36	Самарин 44.94 "	28.27	11.87	12	39.68	[illegible]	184		119.04	99	20
37	Архаров 55,58 ✓ "	9.90	27.26	46.06	61.72	[illegible]	479		185.13	154	27

139

4825 р.

Счетовод С. Михайлов

Иванов Счетовод
Кассир Косовец

Сопостовидет
работу [illegible]

Вирем..

Потвердить

Брусилина, Гл.
Фк

В Телий отдел М.Т.С.:

По заявлению молодого бригадира т. Бушуева Е.
Что последний вмешался в своем колхозе д. Носово в распределение работ среди колхозников. Член правления и счетовод Ивановы как будто имели посягательство к избиению бригадира Бушуева.
Подтверждения Бушуева верно что правление не руководит правельностью постановки работ а само где выгодно работает другим-же колхозникам работы не дает или-же посылает туда где колхозник не может работать. Член правлен счетовод и колхоз из одного х-ва на что уходят все трудодни а слабые х-ва которые хотели-бы заработать

правление не дает. Занимаются
Самоснабженчиством.
Примите все меры к ограждению
бригадира Бушуева и дайте
последнему более широкие
права как комсомолу
руководить в колхозе а члена
правления снимите с работы
колхоза т.к. последний
в погоне за трудоднями
работает в несколько местах
а достаточный уход за лошадью
отсутствует и не посещал
не одного собрания и слета
колхозов.

Предсов. [signature]

140

Заявить
В. Т.
[signature]

Заявления В. Кормановский

Полит-отдел от комсомольской ячейки и правления колхоза. Трудовик дер. Сухарево Новоликовского Сельсовета

Просим полит-отдел рассмотреть наше заявления виду того что в колхозе не благо-получно имеются разные скандалы, скандалы заводят люди как то Питанов Матвей и Родионов Митрофан бывший твердо-задачу сын у которого лишен избирательных прав., ищ при организацыи колхоза в 1931 году по инициативе Питанова Матвея было собрано закрытое собрание на тему чтобы находить в колхоз на котором и было постановлено, при организацыи колхоза был разбит такой соботаж. и был сделан колхоз из 10 домов. По инициативе Питанова выписалось два дома, которых Питанов сумел подвести под свою бирку, в 1933 году сам Питанов вступает в колхоз видя безвыходное положение, и с первого дня вступления ведет разлагательскую работу в колхозе собирает разные кружки на которых доказывает что скоро колхозы распустят на пятидворки дадуть лошадь на всех а потом и поодиночке сам же Питанов вступил в колхоз разбазарил все свое имущество принес все разбитое

141

...зные лица ...чреждения		Пай в др. учрежд.		Капитал. и фонды				Расход. и доход.			
...ено ...им.	получено от них	Внесено	Получено	Выбыло	Поступ.			Произвед. расходов	Получено доходов		
...т	Кредит	Дебет	Кредит	Дебет	Кредит	Дебет	Кредит	Дебет	Кредит	Дебет	Кредит
...К.	РУБ. К.	РУБ. К.	РУБ. К.	РУБ. К.	РУБ. К.	РУБ. К.	РУБ. К.	РУБ. К.	РУБ. К.	РУБ. К.	РУБ. К.
14		15		16		17		18		19	

Итого по странице . . .

Продал молодую лошадь и корову сцельно чтобы
непопалобы в колхоз, срывал не однократно
собрания в колхозе, подрывает работу правления
колхоза, срывал работу в весеннем севе
а также и подготовку в озимом севе
заставлял выпрягать лошадей не своевременно
без разрешения правления, заставлял
пахать так чтобы угробить лошадей брать
чрез мерные пласты от которых ухудшалась
обработка почвы, жена Титанова выходя на работу
никому ничего спокоя всех обдывает разными
словами, которые доводят колхозников
уходить с работы и приходить жаловаться,
в последствие ищут на работу Стаховой,
сам Титанов судим за хищение государственного
имущества, на почве зла метить другим
и вредить в колхозе, вся вот эта братка
доводит колхоз до развала. Которой не
попутно колхоз, пускает разные неменицы.
от которых влияет на колхозников.
Просим политотдел принять меры.
Ксему Ячейка В.Л.К.С.М. Тимофеев
член В.Л.К.С.М. Бойков

19/X 33 года. Правления, Глазов

Перенос . . . .

№№ статей по порядку	Число месяца	СОДЕРЖАНИЕ ОБОРОТОВ (и наименование документов)	№№ документов	Сумма оборота	Стр. вспом. книги	НАСС	
		Месяц 193 г.		РУБ. К.	Д. К.	Приход Дебет РУБ. К.	Р…

Актъ

1934 года дня 19 июля нами группой легкой кавалерии Ивановым Василием Егоровым Иваном Степановым Василием ~~Проверены~~ произвели обследования своего колхоза Красная заря д. Карачково и минеково златоустовского с/сов. При обследования оказалось следующее

1) Проверены сушильные помещения в количестве 8 овинов из них оказалось исправных 5 ш остальных 3 овина требуют ремонта печей чистка токов подкрытия крыши и прочий ремонт (2) Проверены хлебные амбары в количестве 7 амбаров из них оказалось исправных 4 ш остальных требуют замазования или проконопачивания щелей в полу и

3) Проверены сараи в количестве 14 сараев из них исправных 12 ш остальных 2 сарая требуют ремонта прекрытия мокушек и навешования ворот

4) Проверен скотный двор при проверке оказалось при обществе двора недоразумений некоторых ~~[illegible]~~

5) Проверены веялки сортировки и молотилки оказалось что веялки в исправности и сортировку только добавить нужно еще решат часть. Молотилка еще неустановлена

Все выше указанная здесь призвали правления колхоза и зачитали все недостатки

142

Посли чего правления колхоза
сродужее взяли за эти выпущенья
недостатки и дело исправится

Подпись г. Л. К.

Иванов
Стиленов
[illegible]

В настоящем деле
сто сорок два листа
(142)
двадцать

FLASH
NO.
2

FLASH NO.

2

FLASH
NO.

2

FLASH
NO.
2

FLASH
NO.
2

FLASH
NO.
2

FLASH
NO.
2

FLASH NO. 2

WKP
Smolensk
1935

WKP ~~367~~ 452

Correspondence between the CP Committee in Suhnitshe and the following press agencies:"Worker's Path", "Bolshevist Youngster","Pravda","Peasant's Gazette", "For Commune","Sovie Trade".

Сухиничский 19

БЮРО РАССЛЕДОВАНИЯ
ГАЗЕТЫ
„РАБОЧИЙ ПУТЬ“

Смоленск, Молоховская площадь, Дом печати
Тел. № 31102

23 Янв дня 1935 г.
№ 42

В Райком партии

Бюро расследования, направляя вам заметку откровенное заявление „оппортуниста Лютина“

напечатанную в № 19 газеты „РАБОЧИЙ ПУТЬ“ от 22/II с/г., просит вас проверить указанные в ней факты и сообщить нам о принятых мерах.

Ответ в 2-х экземпляр. с заметкой ожидается к 2/III с/г.

Приложение на 1 листах

Зав. Бюро расследований

ЗПТ, тип. им. Смирнова, зак. № [illegible] 1000 экз.

Голобанов

Не заботятся о молодняке

Правление колхоза имени **Ворошилова** Володинского сельсовета безобразно относится к развитию животноводства. Скотный двор не утеплен. Уход за молодняком поставлен плохо, уже один теленок пал. Предколхоза **Выходов** не принимает никаких мер, чтобы улучшить уход за скотом.

Н. П.

Несмотря на решение Сухиничского райкома партии, / вынесенное в апреле / о снятии с работы бригадира колхоза им. Ворошилова, Володинского сельсовета, ВоронинаИ.Г. и сигналов в районную газету о творимых Ворониным безобразиях, мер никаких ни райво, ни МТС не принимает. Сейчас, как никогда, должна быть развернута подготовка к весеннему севу, а в этом колхозе палец о палец ударить не хотят, кузница не работает и работать не думает. Председатель правления Выходцев И.С. преступно относится к вопросам подготовки к севу. 14 плугов не отремонтировано, 12 борон требуют ремонта. Из 24 сеялок одна требует ремонта, не говоря уже о 2-ой очереди: жнейки, сенокосилки и веялки, которые вдребезги разбиты и находятся под открытым небом. Правление колхоза надеется на МТС. Обоз, сани, телеги и хомуты побиты. Имеющийся в колхозе столяр, получающий 80 руб. в месяц председателем самостоятельно был отпущен на заработки с обозом. В колхозе 29 рабочих лошадей, а всей сбруи на 12. Тягловая сила кормом к весеннему севу не обеспечена. Из 38 лошадей только 30 проц. средней упитанности, остальные ниже средней.

Летом погноили 100 возов лугового сена и 50 осталось некошеного. С мая МТФ пало одна дойная корова (из 10 коров), 2 производителя (из 2 производит.), 1 подтелок (из 3 подтелков) 4 теленка (из 10 телят) из 8 шт. рогатого скота только 1 производитель был сдан на заготовку, остальные прирезаны, а часть их пропала.

Благодаря вредительской работе Воронина яровой посев частично погиб. Воронин в бытность председателем зарезал коника, был снят с работы и предан суду. Вернувшись Воронин при активной поддержке председателя правления Выходцева начинает орудовать

В феврале 1934 года при ревизии Володинского сельсовета, Сухиничского района, была обнаружена растрата на 1000 руб., со-

веренная работниками сельсовета Анурневым и Поршковым. Ревизионная комиссия передала материал в райфо, а райфо в милицию, но до сих пор к растратчикам мер не принято.

№ 1078.

Колхозн. учет. ф. № 22

На основ. пост. СНК СССР от 15/II—1934 г. утверждаем
Начальник ЦУНХУ госплана СССР Осинский.
Нач. упр. учета и отчетности НКЗ СССР Гегечкори.

53

ВЕДОМОСТЬ №

от ..... 193 г.

на выдачу .....

кому и чего (денег, зерна, материалов, кормов)

Размер выдачи на трудодень .....

№№ п/п.	Фамилия, имя и отчество	На сколько трудодн.	Количество	Сумма	Записано в трудов. книжку №	Расписка в получении
	Выпис из протокола					
	Общего собрания состоявшегося 16/IV 35 г.					
	Членов колхоза им. „Ворошилов" Володинского с/сов					
4	Слушали организационный вопрос о снятии					
	Выходцева Ивана Сергеевича из Председателей					
	~~Постановили~~ Слушали доклад Председателя с/сов о готовности Председателя Выходцева к подготовки к весеннему севу выступила Фунтикова Стипанида Захаровна о необеспеченности силами кто ныне горожан Кортофиль Плохая состояния тягловой силы говорит тов. Ворошина Е. Вас. Фунтиков Ф. И. Воронин И. Дер. руководства Правления необеспечит весеннего сева Баглаев М. т. с. Колисаров Ф. Ник. Катаран останавливание на необеспеченности Руководства					
	Постановили заслушав доклада председателя К-за тов. Выходцева И. С. о готовности. Опция собрания считает подготовка к весеннему сева неудовлетворительная именно тягловая сила в колхозе необеспечивает именно сева отсутствия полного количества кормов как то концентрированного ~~[illegible]~~ благодаря чего тягловая 40 % остающаяся недостатка					
	Семенова Материала					

"Союзоргучет" 64 08346/3

№№ п/п.	Фамилия, имя и отчество	На сколько трудодн.	Количество	Сумма	Записано в трудов. книжку №	Расписка в получении

~~Положение~~ обоз находится в попоразбитом руководстве и пользовается авторитетом среди нас колхозников в колхозе большая задолженность среди колхозников около 1000 руб организатцев около 800 рублей за 2-3 годам задолженность эта не взаимовается вследствии того что сам Тов Выходцев растратил колхозных денег около 400 рублей и других долгов 215 рублей Именно виду что положение состроительством конюшня и т.д. сильно угрожает положение Выходцев досего времени не приступал к строительству что угрозит гибель колхозу и колхозников руководства Грозатти снят тов Выходцева и назначит предколхозом Комиссарова Федора Михайлович

Сподлинок верно
Очищенный [illegible]

В. Р.R. ВRП 1/7 54.

При Расследовании порученного мне материала на колхоз им. Ворошилова - Володинского сельсовета, фактически изложенные в материале полностью подтвердились, - за что 10/IV-54 - был снят - с работы председателя правления колхоза - Выходцев И.С. и материал. передан в следственные органы -

Ко всему - материалу - и фактически изложенные в материале, необходимо для укрепления колхоза ~~провести~~ проделать следующее: 1) уделить - больше внимания со стороны сельсовета - М.Т.С. и Райза по ~~[illegible]~~ укреплению - в колхозе - труд - дисциплины, и ~~[illegible]~~ очищении колхоза от - пробравшихся туда классово-чуждых элементов - ладырей, - ~~[illegible]~~ ~~[illegible]~~ оказания практической помощи на месте -

2) Передать - материал в следственные органы и повести расследование - материала с привлечением к судебной ответственности лиц - виновных, - о разстрате колхозных средств - ~~[illegible]~~

Инструктор. Р.R. В.КП.(б) - [signature] -

56

Редактору
Рабочий путь

Товарищ редактор
Прошу поместить мою
заметку в газету рабочий
путь она написана для
ижения не нормальностей
в Совхозе зарвавшихся
бюрократов которых
надо поучить

Шлипово Сухиничского района
Западной области
с отделение Новомерзки
и фер Совхоза Новосельские
рабочие Б. Барсуков

55

„РАБОЧИЙ ПУТЬ“
Орган Обкома ВКП(б),
Облисполкома и Облпрофсовета
Западной области

ОТДЕЛ ПИСЕМ
рабочих и колхозников
Смоленск, Молоховская площадь,
Дом печати Телефон 31102

24/II 1935 г.

Секретарю Сухиничского райкома партии

Посылаем вам подлинник заметки о безобразиях в совхозе „Новосельское“ для расследования и принятия мер.

Ждем ответа к 1/III 1935 г.

При ответе обязательно ссылаться на наш № 1650

Зав. отделом писем [signature]

„Рабочий Путь“ ждет ответа без напоминания.
Ответ присылайте в двух экземплярах.

Выписка из циркуляра верховного Суда РСФСР.

„...Разглашение должностными лицами имен корреспондентов, а равно содержание заметок, передаваемых им для расследования, является наравне с разглашением не подлежащих оглашению данных дознания следствия или сведений, не подлежащих оглашению, уголовно наказуемых преступлением; виновные привлекаются к ответственности по 104 п. „в“ или по 17 ст. ст. УК“.
Председатель Верховного Суда РСФСР Стучка

Наше дело спекулянтов.

57

Так размышляют руково-
дители совхоза Новосельского
запортсемтреста в
частности техдиректор
тов. Постовский. А ведь
Советская власть
решила твердо бороться
со спекуляцией тов. Постовский
как за производством
знает закона Советской
власти что спекулировать
нельзя до сих пор
в совхозе имелся шпагат
для сноповязалок и вот
тов. Постовский решил
что сожжем и самосбро-
скала в следующую
уборочную кампанию 1936 г.
а сноповязалки отдохнут.
а решили из этого шпагата
навить веревок и наших
спекулянтов. Широко
конечно об этом оповестили
окружающие колхозы

Рамплия Барсуков
Район [illegible]
Дата 16/II-31 № 1650

И продают Колхозам
по умеренной цене
ни больше не меньше
как 10 руб за килограм
за такую спекуляцию
надо прочитать закон
тов Постовскому
Соответствующим
организациям а директору
~~треста т~~ Сергееву обратить
~~на это безобразие~~
внимание.
А тов Постовскому
не занимается тем
чем не следует а
побольше вникать в
свои непосредственные
дела а то ведь про
них забыли ~~уже~~
Совхоз занимается
исключительно
травосеянием дорогих

трав. А если посмо-
треть что сними 58
делается можно
сказать что к
ним относятся
вредительски
травы сеять а обрабатывать
уже три года
не обрабатывают
и ввиду этого не получают
семян а косят
на сено тов Постовский
весь красная овсяница
стоит золото а
ея два года скосили
на сено из за того
что ее не обрабатывали и сорняки
заглушили окончательно
еще тов Постовский
большой любитель.

занимается травлей
Сотрудников совхоза
вот яркий пример
т Андреев работал
в Совхозе несколько
лет последние три
года работал управ-
ляющим отделения
Совхоза сделом
ему порученным
справился хорошо
в посевную кампанию
34 посеял и убрал и
сдал государству
хлеб во время и
хорошего качества
за что был премиро-
ван. После чего
тов Андреев стал
стал врагом

За то что он 59.
сказал правда
что в отделении
Новосельское имели
тайную лесницу
и поломи на ней
кому хочите
агарнцевой сбор
государству не
сдавали. Это адми-
нистрации не понра-
вилось и нашли
Працёнку к Андрееву
что он скармливает
не поморив корм
и за это уволили.
А это ведь не
справедливо.
Почему же

т. Постовскаго
не уволили за
то что неубрали
осталось под снегом
40-50 га лугов и
не дали их колхозу
какому либо а
ведь на это было
постановление
правительства
чтоба лишние
луга отдать
колхозам а
он на оборот
отдавал исполу
косить что
запрещалось

69

даже для скотины
совхоза не нагоровили
сена а кормят
одной соломой
а про свою корову
он т Постовский
не забыл план
сенокоса выполнил
на 200 процентов
и на все на эти
недочеты

Директор Сумеркин
Как член партии
смотрит близоруко
на все безобразия
творящиеся в
совхозе
[illegible] Шило

61 Р. К. В. К. П. (б)

При Расследовании материала. — Порученного мне по совхозу „Новосельское" — выявлено следующее: — факты. изложенные в материале — подтвердились полностью; Шпагат. — приготовленный для машин — сноповязалок — из расходовался на веревки и продавался по 10 руб. килограмм — колхозам и др. — организации всего продано на 600 руб. — шестьсот рублей — с лишним.

Обработка — междурядье трав — семенников — в 1933-34 г. как. Весенняя как и осенняя проводилась на всей площади посева трав, как раз один из сортов посева трав — Осенняя — Красная — не обработалась и не два года подряд — т.е. 1933-34 г. скашивали на сено.

Совхоз имеет — очень большое количество — сенокосных лугов — в общей сложности — около 350 га — из них в одном — только отделении — Новосельское имеется — 300 га и каждый год — настоящие луга совхоз сдает — косить исполу — колхозам — так было и в 1934 году — часть — лугов было отдано — косить — колхозам — исполу — в частности колхозу 2-я пятилетка Ратьковского сельсовета — колхоз не выписал и полностью то количество — которое ему отвели — и за это совхоз не уплатил — причитающийся — сумму денег колхозу (200 рублей) — и ввиду того, что совхоз — не сумел полностью обеспечить — скосить и убрать все луга или отдать колхозам — часть из них осталось не скошено под зиму — в количестве — 95-50 га — по крестам — это привело к тому, что совхоз терпел острый недостаток — в кормах как для — лошадей так и для — рогатого скота — в отделении Новосельское — всю зиму — кормили рабочий скот — и рогатый скот — кормили соломой — отчего — упитанность лошадей — подходит к оценке средней а рогатый скот — к ниже средней и понижению фактности молока, в силу чего и не выполняется — молокопоставки — за 72 квартал — выполнены на 40 % — государств. плана.

Фактор. Что Постовский В. С. занимается травлей сотрудников совхоза — подтверждается — ярким примером можно служить то, что Постовский В. С. — любитель стравить — женщин работниц совхоза (в частности — Ромашин и Лукашову — Дарью Ивановну,) и др., а так же не подсидеть — руководящих работников совхоза — (в частности Андреева П. А. — зав. отделением Ниперуки) — все это вошло в привычку — Постовскому В. С. (Технич. директор совхоза). — Кто же сам Постовский В. С.?

Постовский — уроженец — из Ярославского района зап. обл. имели свою фактор. и всей семьей имели по неполным сведениям около 60 р. — земли, — в момент. коллективизации семья — само ликвидировалось и раз. "лялось по всему С.С.С.Р. — один из его братьев — Постовский, за спекуляцию государственным продуктом — судом и сослан. —

Постовский — В. С. — работающий в совхозе Новосельская — тех. директором, — не только — не любит общественного работника и отчасти ей мешает, всегда любит по смеяться — на работниками — общественных органов, — и ред. др. фактов.

В совхозе — имеются еще такие люди — как-то —

1) Дарин — Стар. бухгалтер — совхоза,

2) Гладков — плотник — совхоза (отд. Новосельская)

3) Волков И. — Конюх — — — — — —

Все эти люди — подвергались различным репрессиям как. Гуздыл. — советской власти, —

Казалось-бы со стороны — Директора совхоза Сумеркина А. Е., и Пред. Рабочего Комитета — Спиридонова — было-бы проявлено достаточно — внимания для того — что-бы знать кто-такие эти люди и взять их — или под самый тщательный контроль или совсем очистить совхоз от таких — сотрудников —

но к. а сластью всего этого нет, ибо сам Директор Сумаркин А. В. — очень много доверяет тех директору — Постовскому В. С., между трудовым всегда — разногласия — нет единства в направлении работы общественных органов по закреплению совхоза со стороны Рабочего Комитета — в частности председателя Спиридонова, — ни какой почти не ведется — культурно массовой работы с рабочими — Кр. уголка, Грузин. стены — обитые — не уютно, — плана работ Р. К. нет — пред. Р. К. Спиридонов — обижается, что ему никто не помогает в всяком деле. Если зав. обществ. Агроном — проводит производственные совещания с рабочими то почему проводит без пред. Р. К. — и т. д.

На основе выше приведенных фактов — необходимо провести следующее:

1) Предложить — парт. — организации — парт. орг. зав. Дирекцией совхоза — Сумаркину — и пред. Р. К. Спиридонову поставить — работу — общественных органов — политическо-массовую, — работу на Должном высоте, среди рабочих совхоза ~~[illegible]~~

2) Предложить ~~[illegible]~~ Директору — совхоза — Сумаркину — очистить — совхоз от — классово-чуждых элементов — развернув одновременно работу на успешное проведение всех — хозяйств. работ в 1935 году — обеспечить полностью и без перебойно работу — всех сх. машин — как-то — тракторов, — сноповязалок и др.

2

3) учитывая то, что в прокатке работ еще происходит
то, что имеет много — то колхозы лугов для сенокоса
отдают бриз — лежащим — колхозам косить исполу
не оплачивая труд колхозников и т.д.
обязать ~~[illegible]~~ директора совхоза Сумеркина
что в первого очередь — с имеющим луговым угодьем
обеспечить полностью кормом как рабочий скот и
так же рогатый скот — совхоза (не дешевое
то кого положение — как и в 1934/35 году — кормов не
достаточно в кормили одной соломой) и если [illegible]
имеется в наличии ~~[illegible]~~ луга — являющимся
лишним, то отдавать колхозам косить не на
исполнительных началах а установить определенную оплату
за работу колхозников и в ни коем случае не задержать
выплату зарплаты — колхозникам

Инструктор Р.К.В.К.П(б) — [illegible]

Зав Райзо, 64

Докладная Записка

Служебная записка №

Направить Райкому ВКП(б) Мелиоративно Монту 12/III

От кого

Кому Мною произведено расследование [illegible] присланного из РК ВКП(б) по колхозу „Коминтерн" Кипецкого с/с; при чем установлено: 1/ при уборке риси часть поля было не заскреблено кон. грабелями; при перевозке подстилки не телеги не применялись

2/ На теребленни льна применялась сдельщина групповая и частично индивидуальная, но некоторые не выполняли норм выработки. Руководство бригадиров Гурина и Волченкова слабое.

3/ Колхоз сейчас сравнительно успешно готовится к весеннему севу, семенами обеспечен за исключением картофеля и технических, ремонт сбруи и инвентаря закончен, лошади в средней

утиранности. Бригады пересмотрены и закреплены всего необходимого переоформления.
Колхоз в истекшем году в подготовке к севу имел куда худшее положение по сравнению с текущим годом.
Председатель колхоза Лёвин работает сравнительно не плохо; пользуется авторитетом, знает хозяйство и интересуется работой. Бытовых разложений нет (пьянство и т.п.).
Считаю, что колхозу необходимо оказать организационную помощь, семенами и частично обрабатывающими машинами.
Обследование произведено вместе с агрономом Зайбы ЗУ т. Щаниным.

Агроном Райзо Вадин

19/II-35 года.

ОРЕВИЧСКИЙ
РАЙОННЫЙ
ИСПОЛНИТЕЛЬНЫЙ КОМИТЕТ
Западной области
ЗЕМЕЛЬНЫЙ ОТДЕЛ
ВПП - 35/133
№ 11/25

рс ВПП/б/ 63.

При этом райзо возвращает Ваш перепиской Зап. обкома сельхозотдела по заметке „где пьют там и люди [illegible] индуальной сельцены" про к 3 комиссии [illegible] с докладной агрономом райзо т: Гераничева

Материал на 3х листах прилагается

зам. Зав. райзо [illegible]

секретарь [illegible]

65

Пролетарии всех стран, соединяйтесь!

ВСЕСОЮЗНАЯ КОММУНИСТИЧЕСКАЯ ПАРТИЯ (большевиков).

Запобком ВКП(б)

г. Смоленск.

По вопросу: 5 Января 1935 г. № 5/6 (индекс)

На В/№ ..... от „ ..... " ..... мес. 193 ... г.

При ответе ссылаться на н/№ и число.

Секретарю Сухиничского РК ВКП /б/.

Направляем Вам корреспонденцию, присланную из редакции "Колхозное радио" и "Последних известий" для расследования и принятия необходимых мер.

О результатах сообщите к 20/I-35 г.

Зав. Сельхозотделом Запобкома ВКП /б/ /СОКОЛОВ/.

16.

ПОЛУЧЕНО 20/I 1935 г.

Вход. № 25

Дата № 11

66.

К о п и я.

ГДЕ ПЬЮТ, ТАМ и ЛЬЮТ.

В колхозе имени "Коминтерна" Кипетского сельсовета Сухиничского района Западной области не ведется борьбы с потерями урожая. На поле оставлено много колосьев ржи и пшеницы, но сбор их не организован. Снопы, когда перевозятся с поля теряют много зерна потому, что на повозках ничего не подстилается и зерна рассариваются по дороге. На указания колхозников устранить эти безобразия, пред. колхоза ЛЕНИН Н.П. отвечает, а что же мы хочешь ничего не потерять зерна, знаешь "где пьют, там и льют".

Надо заставить ЛЕНИНА Н.П. беречь колхозное добро. Если так будет дело продолжаться в дальнейшем, то колхозники не выполнят указаний Обкома и не получат 5 кгр. зерновых на трудодень.

В е р н о:

К о п и я.

НЕТ ИНДИВИДУАЛЬНОЙ СДЕЛЬЩИНЫ.

Нашей партией и правительством уделяется особое внимание уборке и обработке технических культур, особенно льна.

Несмотря на это у нас в колхозе "Коминтерн" Кипетского сельсовета Сухиничского района, плохо обстоит дело с теребленим льна потому, что с колхозницами не ведется разъяснительной работы, они не только незнают, что за дневную норму выработки по теребленю льна записывается 2 трудодня, но даже не знают сколько нужно вытеребить льна за день. Если они спрашивают у бригадиров: Дурина А. и Волченкова С. - сколько нужно выбрать сток гектара за день, то бригадиры отвечают - хоть ты-га выбери, все равно запишу всем одинаково. Это говорим за то, что нет индивидуальной сдельщины.

О всех этих безобразиях знает предколхоза ЛЕНИН Н. П7, но мер не принимает.

"ОН".

В е р н о: Арнольд

67

[illegible] газета
[illegible] молодняк
Орган [illegible] ВЛКСМ
БЮРО РАССЛЕДОВАНИЙ
№ 1857
„5" 11 1935 г.
г. Смоленск, Дом печати
Телефон 53160

[illegible] ФКВКП(б)
кому адресовано

При сем направляется поступившая в редакцию корреспонденция юнкора .....

.....

.....

для немедленного расследования сообщаемых в заметке фактов и принятия соответствующих мер, вытекающих из существа корреспонденции.

О результатах расследования и принятых мерах сообщите в редакцию, ссылаясь на наш № и число.

Ответ присылайте в двух экземплярах.

Ответ ожидается к „15" 11 1935 г.

Приложение .....

на ____ листах.

Зав. Бюро расследований [signature]

Выписка из Циркуляра Верховного Суда РСФСР

„... Разглашение должностными лицами имен корреспондентов, а равно содержания заметок, передаваемых им для расследования, является наравне с разглашением не подлежащих оглашению данных следствия, дознания или сведений, не подлежащих оглашению, уголовно наказуемым преступлением; виновные привлекаются к ответственности по 104 ст. „В" или по 117 ст. ст. УПК."

Председателя Верховного Суда РСФСР

Отучка.

„Вальдмайстский молодняк" ждет ответа без напоминаний.

Отпечатан, [illegible] ОГУ ВПТ 2—626—50 кн. по 100л.

Р.К. ВКП(б) 68

Произвел расследование по заметке
Работ. Института ВЛКСМ Добужской
Комбината лицо установлено
[illegible] перечисленные факты подтверждаются полностью.
Необходимо выехать секр. Р.К. ВЛКСМ
для налаживания работы.
И принятии мер. к секр. комитета тов.
Буканову

Инстр. Р.К. ВКП(б) Корнишин

25/III-35 г.

Г. Орган
по принципу
Дерзаев
Добужский
Комбинат

69

Сухиничскому райкому ВКП(б)

Плохо ведет работу комитет ВЛКСМ дабужского комбината среди беспартийной молодежи. Социалистическое соревнование на заводе не организовано выполнение программы не превышает 65 проц. Массовой работы не проводится.

Имеющийся при заводе клуб работает только в выходные дни, там грязь, холод, на стенах висят лозунги, повешанные в I мая 1934 годе. Красных уголков нет. Молодежь свободное время проводит в пьянках.

Много говорилось об организации зимнего спорта, хотели купить коньки, лыжи, но все это осталось только на словах.

Квартиры рабочих не утеплены, во многих квартирах в окнах побиты стекла и вместо них забиты фанерой. На акты группы "легкой кавалерии", обследовавшей квартиры рабочих, администрация завода не обращает внимания.

Дом № 8 администрация решила сделать образцовым и перевести туда одиночек. Но там рабочие замерзают, так как нет двойных рам, также побиты стекла, грязь - все это несмотря на то, что имеется заведующий домом (Гулякин) и 4 уборщицы.

В. Срочно

70

СЕКРЕТАРЮ СУХИНИЧЕСКОГО РАЙКОМА ВКП/б/ ЗАПАДНОЙ ОБЛ
КОПИЯ: ПРОКУРОРУ СУХИНИЧЕСКОГО РАЙОНА

НКВД СССР.
226-й
Конвойный Полк
17 Марта 1935 г.
№ 11/4
г. Минск

Гор. СУХИНИЧ.

Ожидается ответ на № П7. от 26/II-35 г. о расследовании по докладной кр-ца вв/мне полка тов. ДАВЫДОВА. В противном случае дело будет передано в вышестоящий органы.

Вр. ПОМОЩНИК КОМАНДИРА ПОЛКА
ПО ПОЛИТИЧЕСКОЙ ЧАСТИ: [signature] /ВИНОГРАДОВ/

рекомендуем 71

[illegible]

По расследованию докладной записки Красноармейца т.ДАВЫДОВА установлено следующее:

В колхозе "Красный Пропеллер" Кинетского с/совета дер.Кулимовки:

1.ТИШИН Михаил Алексеевич хозяйство твердым заданием не облагалось до революции он был бедным, после чего его хозяйство было средним, но и он держал сад в аренде около 80 корней. В колхоз вступил на первом при организации, работал честно и добросовестно, валяльной мастерской он не ушел, сам его был в красной армии и был вторым Пред.колхоза, но в данное время с работой несправился и он с работы ушел.

В колхозной мастерской ТИШИН валенок ни таких ни проходил, а где он взял четыре пары валенок или неизвестно и задержан был уголовником, который ведет расследование.

[illegible] Василий Степанович также земли не арендовал, Мастерской теплых сапог не шил, а сдавал в аренду свою избу для валяльных валенок, Никитовской Кустарной артели.

В колхоз вступил в 1930 году со дня организации работает честно и добросовестно. Твердым заданием обложен не был.

САЧОНОВА Екатерина Ивановна действительно было хозяйство кулацкое, арендовала землю и имела наемных рабочих, но чайной не было и ее в колхозе не принимали, а дети ее были приняты в ипотечно в 1930 году, а в 1925 году в Марте были исключены из колхоза, но РАЙЗО г.Сухиничи пересмотрело решение правления колхоза и отменило в Июне м-це 1933 года о принятии детей обратно в колхоз.

Больше установить ничего не пришлось.-

[illegible] УПОЛНОМОЧЕННЫЙ РАЙКОМА ВКП(б)
СУХИНИЧСКОГО РАЙОНА

[illegible]

[illegible]: Секретарь Райкома

Представителю "Крестьянской Газеты"
по Зап. Области тов. МИХАЙЛОВУ.

Сообщаю, что по заметке № 710/3 от 25/II-34 г. По колхозу 3-й Решающий Гом Главковского с/совета материал разобран, тов. Карасев из партии исключен и материал по его жалобе находится в комиссии Советского Контроля.

По заметке № 574/3 от 17 Июня 1934 года факты изложенные в заметке подтвердились и решением Бюро от 19/ Июня 1934 г. виновные привлечены к ответственности.

По заметке № 57/3 от 2 Ноября 1934 года факты подтвердились по колхозу Красный Луч и виновные в допущенных злоупотреблениях привлечены к ответственности.

Управляющий РК ВКП/б/: /Федоров/.

73.

Смоленск

Краснопвѣрдейская дом 21.

пред Кр-ской Гвардіи поза

Мизоревъ В. А.

74

1/IV-35г

В редакцию газеты "Рабочий Путь"

На заметку № 2806 Сухиничский РК ВКП/б/ сообщает, что кроме данных в письменных указаниях по с/советам о вербовке рабсилы было проведено совещание с вербовщиками и председателями с/советов по вопросу вербовки рабочей силы и оказания практической помощи вербовщикам.

Отдельные вербовщики с возложенными на него обязанностями справляются не плохо, а вербовщик Бытошевских Торфопереработок вместо того, чтобы приступить к вербовке рабочей силы в количестве 200 человек по наряду данному району в Ноябре 1934 г. своевременно не прибыл и только 16 февраля 1935 года прибыл в район и побыл 2-3 дня и уехал и в конце февраля прибыл вторично.

На ряду с тем, что со стороны района оказана практическая помощь по вербовке рабсилы необходимо, чтобы и сам вербовщик Стрельков не сидел в центре района а выехал бы в с/советы и колхозы по выполнению возложенных на него обязанностей.

Зав.Облздравом РК ВКП/б/: /Федоров/.

„РАБОЧИЙ ПУТЬ“
Орган Обкома ВКП(б),
Облисполкома и Облпрофсовета
Западной области

ОТДЕЛ ПИСЕМ
рабочих и колхозников
Смоленск, Молоховская площадь,
Дом печати Телефон 31102

22/IV 1935 г.

Сухиничскому райкому партии

Посылаем вам подлинник заметки о вербовке рабочей силы в районе

для расследования и принятия мер.

Ждем ответа к 4/IV 1935 г.

При ответе обязательно ссылаться на наш № 2806

Зав. отделом писем

„Рабочий Путь“ ждет ответа без напоминания.
Ответ присылайте в двух экземплярах.

Выписка из циркуляра верховного Суда РСФСР.

„... Разглашение должностными лицами имен корреспондентов, а равно содержание заметок, передаваемых им для расследования, является наравне с разглашением не подлежащих оглашению данных дознания следствия или сведений, не подлежащих оглашению, уголовно наказуемых преступлением; виновные привлекаются к ответственности по 104 п. „в“ или по 17 ст. ст. УК“.
Председатель Верховного Суда РСФСР Стучка

76.

Кроме Даваемых письменных указаний по с/с, для более лучшей организации вербовки р./с в р-не было проведено совещание вербовщиков, а равно до 10 пред. с/совета был заслушен доклад на президиуме Фин. о хоз. политкомпаниям и был за острен вопрос о вербовки раб. сил и об оказании помощи вербовщикам в вербовки р./с.

Отдельные вербовщики не однократно даже и на районные слеты совещания колхозников выступали с информацией о значении организованной вербовки раб. сил. Конечно в таких вербовщиках и дело шло удовлетворительно, а вербовщик Бутошевский тарф разработок хочет что-бе ему сама пришла раб. сила это подтверждается тем что для Бутошевского тарф разраб. прибыл наряд на 200 человек еще в ноябре м-це 1934 г. а представитель явился [illegible] подал 2-3 дня и уехал, а потом в конце февраля м-ца прибыл [illegible]. так если будет проходить вербовка по [illegible]

Они провалятся надо помощи гостранцевать по больше [illegible] разъяснительной работы [illegible] отбросить из головы [illegible] [illegible] [illegible] [illegible] [illegible]

В рез раб путь. 77

Рай план стоит в стороне

по наряду обл плано-
для Бытошевских тарфроз-
работок закреплен Сухиничский
р-н для вербовки рабсилы.
Тарфянников, в к-ве 200 человек
сухиничским рай планом стучит
наряд с/с. и этим дело закончено
приходим в с/с товарищ как
тут насчет вербовки то с/с
тутуе тебя между помочи
заявляет если бы ты меня
дал людей но летнюю уборку
А не только что я тебя буду
выделяю и таким образом
с/с не допускает даже к вербовке
так делаем некоторые и кол.
хозы, вот пример. см. нуж

подасмиевский и меховской
Ж и Каменевский Советы не
стоят на то что они закрет
мены за Быташевскими торф.
разработками о выделении 2 ваг
из 3 х с/с и все 3 сельсовета
отделываются бумажной пер.
мальностью что в них нет
свободных сил. Таким образом
положение Сербовской на ок-
зон 1935 г. полностью сры-
вается, и когда обращаешься
в Сухиничский райисполком
о помощи дачи подробных
указаний с/с. то райисполком
и слушать не хотит, и толь-
ко один ответ тебя вы-
дворяли 3 с/с и этим будь
доволен. А что там ни моей
мы говорим и сами знаем
что ни торфяников но что
мы говорим сделаем. см. ход

Если мы говорят уже не однократно писали обл плану о не довидения до нас нарядов. но они обл план вещи высылают все перепоры одного на другого, рай исполкома на обл исполком от этого положения не лучшеет А дело все ней и нет, и добыча торфа Бытошевского торфоболота обеспечивающия 3 механизированы завода хурко. нужно сказать сорвона

По этому нужно необходимо обл исполкому сделать соответствующия распряжения Сухиничскому Рику. о дачи возможной помочи уполномоченным по вербовки ржи которым Ск. Н. Толька

Сил Нраб

оказать какую либо помощ
в вербовки. А даже всемер
но подготовляют ночу.
Уполномоченный по
вербовки р/с Тарфяников
Стрелков Григорий Кон-
стантинович. Член ВКП(б)
работающий в Сухиничском
р-не,

О принятии мерзкую опубли
кования и изолятии грому
не замедлит так как
до начала сезона дабы читатели
остаются считанные дни. А по
лучения на мертвой точке

14/III 35 [signature]

Фамилия Стрелков
Район Сухинич. сектор
Дата 17/III № 2806

79

1/IV-35 г.

Газете "Рабочий Путь"

Отдел писем

Сообщаю на заметку № 1412 о Первомайском колхозе Урусского с/совета, что эта заметка проверена инструктором РК БКП/б/ т. Пасецким и результат этой проверки 24 марта был заслушан на бюро райкома, где были даны соответствующие указания в работе кандидатской группы, а также в подготовке колхоза к весеннему севу, выполнению плана развития животноводств. Парторг т. Сеньгин решением бюро предупрежден без принципной склоки, а также предложено инструктору РК и Начальнику Райзо оказать практическую помощь в налаживании работы колхоза.

Управделами РК БКП/б/: /Федоров/.

80

„РАБОЧИЙ ПУТЬ“
Орган Обкома ВКП(б),
Облисполкома и Облпрофсовета
Западной области

ОТДЕЛ ПИСЕМ
рабочих и колхозников
Смоленск, Молоховская площадь,
Дом печати Телефон 31102

15/II 1935 г.

Секретарю Сухиничского райкома ВКП(б)

Посылаем вам подлинник заметки о пред. Первомайского к-за, Дружского с/с для расследования и принятия мер.

Ждем ответа к 25/II 1935 г.

При ответе обязательно ссылаться на наш № 1412

Зав. отделом писем

„Рабочий Путь“ ждет ответа без напоминания. Ответ присылайте в двух экземплярах.

Выписка из циркуляра верховного Суда РСФСР.

[illegible] должностными лицами имен корреспондентов, [illegible] заметок, передаваемых им для расследования, [illegible] с разглашением не подлежащих оглашению данных [illegible] или сведений, не подлежащих оглашению, уго[illegible] преступлением; виновные привлекаются к ответ[illegible] на 1935 г. „в“ или по 17 ст. ст. УК“.

Председатель Верховного Суда РСФСР Стучка

81

просим редакцию рабочих
пут ~~на~~ произвести
следствия органов
просим собрать
нам так что мы тщо
дадим ряд фактов

Адрес наш наконверте

Редакции газеты „Рабочий путь

72

Политическая слепота в руководстве.

При отчете правления колхоза „Первомайский", Уружского Совета, Сухиничского района, выявилось ряд безобразий, которые до сих пор не изжиты и мер к виновникам не принимается. Благодаря бесхозяйственности, допущенной со стороны правления, хозяйство за отчетный год понесло большие убытки, что несомненно отразилось на обеспечении каждого колхозника и укреплении хозяйства в целом.

Председатель колхоза - коммунист Простатов Ф.М. хозяйством не руководит. За отчетный год он ни разу не был на поле, даже не знает сколько в х-ве рабочего скота и в частности маток. Члены правления родственники, свои безобразия смазывают и на свою струнку настраивают председателя колхоза.

Чл. правления Матюшин В.К. в 1930 году

выходил из колхоза и вел разлагательскую работу, сейчас работает счетоводом к-за. Его брат Матюшин Н. К. работал завмельницей, у которого выявлены растраты и подделка документов, он и сейчас продолжает оставаться на своем месте.
Чл. правления Ермаков Г. А. тоже выходил из колхоза в 1930 г. – сват Матюшиных. Предревкомиссии – Ермаков Г. А. – двоюродный брат Матюшиным.

Общее собрание вынесло решение ходатайствовать перед Райзо об отводе некоторых чл. правления из состава руководства, но директор МТС отклонил это решение и все оставлены на своем месте.
Председатель колхоза Протопопов редкий день бывает трезвым, руководство хозяйством осуществляется Матюшиным – счетоводом, который не заинтересован в укреплении колхоза.

83

О целом ряде безобразий колхозники посылали заметки в районную печать, но они остались без последствий. Вот факты бесхозяйственности и безобразий:

Фамилия Кузнецов
Район Сухин сектор
№ 1412

1. ОТФ - ликвидирован [illegible] совсем.
2. Из 12 коров на МТФ осталось только 6 штук.
3. Из 500 пудов собранной капусты заприходовано только 96 руб. (96 пудов).
4. По кладовой оказались излишки продукции (680 кг. овса, 100 кг. гречихи и 93 кг. конопли).
5. По МТФ нет документов в расход на 1300 литров молока.
6. При продаже колхозного жеребенка правленцы пропили 50 руб. общественных средств.
7. [illegible] ФМ. около года держал [illegible] 75 руб. колхозных денег [illegible] ряд таких случаев было. [illegible] документами расход

нескольких штук овец.

9. На сбрую израсходовано около 1000 руб, но таковая окончательно добита, в виду полной обезлички и бесхозяйственности.

10. Председатель колхоза Простатов колхозникам отказывает лошадей для подвозки дров, а между тем лишенец Валуев Е. Гр. пользуется подводами колхоза бесплатно. В январе м-це по инициативе правления этот лишенец принимался в колхоз.

Вдохновителем всех безобразий является счетовод Матюшин С. К., который непримичными словами обрывает и называет актив колхоза и партийную организацию.

Просим редакцию оказать содействие в прекращении всех безобразий.

6/II-1935 г. „Группа колхозников"

П/о Шлиппово, Сухиничского района, к-з „Первомайский"

М. Н. Кузнецов. Ф. С. [illegible]

А. Т. Трошин

В. Р. К. ВКП(б).

При разследовании порученного мне материала по колхозу „Первомайск" Уручского Орсовета нашел следующие:

1) Факты, указанные в материале, подтверждаются полностью; как-то, С.Г.Ф. организованная в 1930 году просуществовало до 1934 года и была ликвидирована в колхозе самим правлением колхоза = если в 1933 году было всего 18 шт то в 1934 году только 3 шт и те больные — что и заставила правление колхоза их больше не держать, — ликвидация произошла из-за плохого ухода, питания со стороны руковод. правления колхоза;

По М.Г.Ф. = организованная в 1933 году из 20 шт у-поло к 1935 году до 15 шт, а если взять коров, то в 1933 году — было 10 шт, а по 1/I-35 = 6 шт.

И так-же по О.Г.Ф. из 17 шт — в 1933 году по 1/I-35 — стало = 11 шт.

Имеется родство в правлении колхоза и рев. комиссии — как-то — Ермаков Г.А. Бригадир = гл. правления и Ермаков Д.А. Пред. рев. комиссии и ст. конюх. и др. имеется расхищение колхозного зерна из

Кладовый = Кладовщиком Сычев - Н. Ф.
Пок-зел по М. Т. Ф. = разстрата - молока
Колхозником = Герасимовым - и ред. др.
Безобразие = Ревкомиссия все. выявего и
передало в суд, - что - 30 ~/III - 35 года
Будет - суд. =

Партия - массовая работа очень - плохая
Между Коммунистами - создалось - склока,
правления колхоза отменяет - решения
к/д - группы - пример - помещение под - дет. ясли и
др. - что способствует - тому, что.
Колхоз имея большие перспективы и
экономически позволяет - но сегодня, должен
быть - самым передовым колхозом в районе,
но еще по подготовке к весеннему севу, идет
не удовлетворительно; Лошади - в особенности
матки - стоят: по 2-3 в одном станке
нет - особого ухода за жеребами матками -

учет - в колхозе - недостаточный, имеется - все
сведения только с 1933 года, а раньше ничего
нет - и нельзя найти что - либо. -

Руководство колхозом - Председателем
очень - плохая - нет - никакого - Авторитета
среди колхозников, - нет - твердого -

Повседневного Руководства, 35
плетется в хвосте отсталых колхозников
и ряд др. безобразий в колхозе, — лишь по
вине. — Руководящего состава Колхоза.

Инструктор Р.К.ВКП(б) [signature]

По постановлении Бюро Р.К.ВКП(б)
от 24/III-35 года

1) Заслушав — сообщение Инструктора Р.К.ВКП(б)
тов. Пасецкого — и выводы — по материалу —
утвердить —, и отметить. отсутствие всякой
парт-работы в к/д — группе — колхоза —
Первомайск, — нет — связи в работе — и т.п.

2) Обязать всех коммунистов в посещении
и проведении — парт-учебы — регулярно —
и качественно, — Инструктору Р.К.ВКП(б)
тов. Пасецкому. Оказать практическую
помощь в проведении — парт-дней —
парт-учебы — и работы коммунистов в колхозе
тов. Пасецкому и Мотину тов. Райзо
проработать устав — сельхозартели в
колхозе. с колхозниками —

3) Предупредить — Порт-орга — Сенькина и Ар. в члены ВКП(б) — Матюшина в их плохой работе в колхозе, и в дальнейшем — обязать — немедленно изменится в работе и повести дело так — что бы обеспечить полную готовность к весеннему севу.

4) обязать всех коммунистов; что имея все возможности подготовить к весеннему севу — своевременно — на сегодня еще не обеспечено — как-то. ремонт транспортов — и др. — плохой уход за конями, — по конюшни, — не обеспеченность хорошим помещением — М.Т.Ф.; и уход за скотом, = выправить — данное положение и подготовиться к севу полностью в ближайшие дни, обеспечить полностью семенами, — их сортирование, и протравливание хороший уход за конем, — оборудовать скотный двор и обеспечить хороший уход за скотом; этим самым — вести все время упорную работу по повышению урожайности полей в 1935 году —

31 МАР 1935 86

РЕДАКЦИЯ
„ПРАВДЫ"
Органа ЦК и ЦК ВКП(б)
Телефон 5-76-06
Москва, ул. Горького, 48.

Пролетарии всех стран, соединяйтесь!

Куда Сухинич. Зап. Обл. Окр. р-к ВКП(б)

Отдел писем рабочих и колхозников редакции „Правды" направляет Вам письмо Макаренкова для расследования, принятия мер, ~~сведения~~. О результатах просим сообщить автору ~~и редакции~~.

~~(Материал автора возвратите в редакцию).~~

Зав. отделом писем рабочих и колхозников

При ответе ссылка на наш № 120110-16601/12 обязательна.

Выписка из циркуляра Верховного суда РСФСР

„...Разглашение должностными лицами имен корреспондентов и равносодержания заметок, передаваемых им для расследования, является нарушением с разглашением не подлежащих оглашению данных дознания и следствия или сведений, не подлежащих оглашению, уголовно наказуемым преступлением, виновные привлекаются к ответственности по 104, и „в". 117 ст. 3.

Семья красноармейца в загоне

12410-16601
25 МАР. 1935

Колхоз „Клевенево" Троснянского сцовета Сухиничского р-на Западной области сравнительно старый колхоз в первый раз он организовался в 1929 году, но прошло не долго времени со дня организации он развалился в 1930 г. Разлагатели колхоза остались не наказанными. В этом же году он обратно организовывается и в 1932 году обратно распадается по окончании весеннего сева, разлагатели колхоза так же не все ~~это~~ были наказаны.

В конце 1932 года колхоз организовался опять и опять засели в нем люди подрывающие общее дело. В 1934 году в результате работы отчета правления колхоза председателем которого известный Астахов Д. была выявлена растрата денежных средств предколхозом которым вместе с тем и кассир колхоза, а так же хищение продуктов: овса [redacted]. [redacted] кг. и других продуктов. Все имеющиеся недочеты колхозники видят но сказать боятся только лишь потому, что председатель, ни с кем не считаясь кто выступает против его действий административно снимает с работы. В результате на днях был снят с работы член ревкомиссии и колхозный сторож Макаренков Ф.Б. Кто же отец из семьи кр-ца 70 летний старик, который настаивал на полном и точном уяснении и отчете правления и в частности предколхоза.

В течении 1934 года на одного из расхитителей общественной собственности (Сергеева С. [illegible] член ревком.) было составлено несколько актов но благодаря полмитрам эти акты все аннулированы предколхозом Астаховым Д.

И сейчас вот из этих расхитителей и их покровителей сплелось гнездо в руководстве, колхоза и всячески начинают издеваться над семьей красноармейца. О всех творящихся безобразиях неоднократно было заявлено Райзо, подавались заметки с матерьялом в райгазету „За коммуну" наконец нач. полит. отдела до их реорганизации но все же мер до [illegible] ни каких не принято по устранению и [illegible] дела. Одно время приехал еще инструктор Райзо по проведении ревизии и так же всячески начал покровительствовать расхитителей.

и дезорганизаторов, зажимщиков критики и советской демократии. Я в конце концов обращаюсь к Вам и думаю, что Вы заставите повернуться лицом все организации к налаживанию дела в колхозе, поможите очистить от людей тормозящих колхозное дело и стоящих ~~на пути~~ поперек на пути к колхозной зажиточной жизни. Я надеюсь на то, что только Правда сумеет заставить дать работу в колхозе семьи кр-ца и в первую очередь и в особенности 70 летнему старику который отдавал все свои силы общему делу.

подпись /Колхозник/.

Младший командир ~~№~~ дивизиона

ВОНКВД. Макаренков. и. д.

адрес. Крым город Феодосия

18/III 35 г. 2-я якорная бухта ВОНКВД Макаренков и Д.

Прошу пропустить по быстрей.

С Коммунистическим и крепким приветом. [подпись]

Красноармейское

Город Москва 82

редакции газеты

„Правда."

Крым город Феодосия 2-я якорная бухта ВОНКВД. Макаренков

Товарищ Зимницкий! 84

Прошу вас пожалуйста сообщить о принятых вами мерах по вопросу направленных вам материалов редакций „Правды" от 31/III 38 года. Разбор дела по этому вопросу если он еще не разбирался. Необходимо ускорить, так как в указанном колхозе не мало творится преступных дел но благодаря зажима колхозной демократии все это до настоящего момента была возможность скрывать. Далеко не полное сведение безобразий вы можете найти в последнем акте ревкомиссии как по кассе, а так же и по кладовой.

Как раз за возбуждения этого вопроса как член ревкомиссии мой отец Макаренков Ф. П. адми

Нистративно был снят 041

с работы колхозного стадиона.
Я надеюсь, что вы это дело
выясните и дадите должные
выводы и направления, чтобы
в дальнейшем не возвращаться
к высшим органам за
помощью.
Результат сего прошу
сообщить мне по адресу

Крым город Феодосия
2х якорная бухта НКВД

Макаренкову и др.

С Коммунистическим
приветом.

Макр.

Крайком Партии Т. Зимницкому 90

от Колхозника
Кол/за Клевенива
Егора Григорьевича
Титкова

Заявления

Прошу выше Азначенга Сиклитора Райкома разобрать мое заявления так как я прибал искрасной Армии уже два месяца и за это время я видел много Беспорятков всвоем Колхозе неоднократно замечал пред Колхоза Астахова Пяным закатырым числится растрата 700 рублей но мер Кетому никаких ним принято. Была пропущено в газете загомуну и все это пропущено беспослествия мер никаких ни приняли поэтому пред кол/за Клевенива т Астахов прот беспросыпно Адело никакое неправодит вжизи ниговаря уже за разсчитывание работы [illegible] Колхозников Акатерац работы должны быть [illegible] Аок оних низаботица ето Аклевере

Катьрай должен уже засеян Анаш пред кал/за
ищу симян Д. нидостал на 9 га А также
ильносемя нивыполняется,
Поэтому я вас Прашу расследовать
дело в Калхозе Клевенивам ~~и прин~~ и вточнить
это все бизабразия и привесь Катвествиносим
таво кто творил бир Апоэтому чтоба нам
все это ветронин Адат вдальнейшим
жизнь Калхозу Клевенива А также Калхозникам
чтоба зделоца Колхозом большевицким А калхозникам
зажиточными
11/IV-35 [signature]

В. Р. К. В. К. (б)

1/

При расследовании материала по Колхозу „Ключево" Урасинского сельсовета, данные изложенные в материале подтверждаются полностью — и кроме того — имеется ряд грубых нарушений — работ. в Колхозе — как-то —

1) Колхоз - „Ключево" организовался в 1929 году — не прошло года. Как организовался — развалился в 1930 году [redacted] 2) Кем-то — больше всего этому руководствовал - Классово-Чуждый Элемент — пробравшийся туда в Колхоз - и [redacted] Сельсоветчиков — [redacted] Остальная часть Колхозников — не дала возможности совет. развитию Колхоза и Вынесения Колхозниками снова - вступать в Колхоз — в 1932 году - при Смычке - Колхоза „Ключево" с Колхозом „Красный Удмуртский" в то время был Председ. Правления Колхоза - Истомов Н. Г. (Сын работника Сельсовета Колхоза) — зав - отд. — Мерков М. И. — (злодей) Свой Колхоз - организовал — тем Способствовал - Классово - Чуждый Элемент, под кулачника, — пробравшись в Колхоз — и руководил Колхозом — Истомов Н. Г. — председатель - 2,5 года — (Сын работника Сельсовета) - Мерков М. И. (злодей) - зав. Кооп - Колхоза 3 года - время пред. Сель - Комиссии - Колхоза) — Смирнов. Нар - Учит - 1 год. - (работал. Кузнецом) Смирнов - Н. С. - 6 лет. Н. Т. Р - (Кладовщик). и другие — всего. У членов всех этих людей по соц. - Происхождению - середняцкие - и Революционные - и Вычищенные (Смирнов. К. П. - Сейчас живет в Ижевске) В Колхозе сейчас работает семей 10 - Выдвиженцев — Председатель Правления Колхоза Истомов Н. Г. Семей. с Выдвиженцем Работа Колхозная земля не пухо и полево, Колхозом из - имеется Сель - Комиссия, и все там в результате имеет. по последнему Сель - Комиссии (отобрано 35 га) отобрана Колхозная земля - Истомовым Н. Г. — в сумме 6 84 руб 71 коп - и др - лицам - Бирюков = 110 рублей, Заготовителю (живет на с. Шилово) - 135 руб - Заготовителю 25 руб - Молоко - завод. - 75 руб и всего - Колхозных денег находится где-то в сумме 1156 руб. 71 коп. — Кроме — этого — Колхоз - Держит очень большую пружину в динамосе. - и по сводке имеется на текущий счет в Банке — около 50 рублей —

Астахов Д.А. — Председатель правления колхоза — Ежедневно пьянствует, — пьян — со всеми кто только не попадется — и с колхозником и с пред. сх. — Гураковым — и др. — дошлись до того что имея. Тягловую силу слабой упитанности, в баню возит, верхнюю посылает лошадей до пред. сх. — с семьей, за продавцом магазина с/по, и др. —; критики не любит, и когда стенгазета его стала критиковать как пьяницу и сделали рисунок в стенгазете то Астахов Д.А. вырвал свою заметку из стен-газеты, а ему и последовали другие колхозники и стен-газету пришлось снять —
Пред. колхоза — Астахов Д.А. — не любит если ему кто станет подмечать не достатки, сейчас-же немедленно снимает с работы так. и получилось со старожем. — Макаренковым Ф.П. —.
Про все творящие безобразия в колхозе — колхозники жаловались и в сельсовет —, и М.Т.С. Но нигде им не было оказано помощи кругом — того что — дошкулят — пред. колхоза Астахова Д.А. —
Ко всему вышеизложенному — необходимо — проделать следующее:

1) Пред. колхоза „Кливенева". Астахова Д.А. с работы председателя снять, и отдать под суд —, одновременно перестроить правление колхоза, заострив вопрос главным образом — втягивание женщин в руководящую работу колхоза; — следствие повести немедленно обращая внимание на — продуктивную часть колхоза —

2) Предложить Р.айзо — М.Т.С. — немедленно осуществить настоящее решение, для чего выехать в колхоз — из М.Т.С. тов. — для наглядного работы в колхозе, и одновременно наглядного учета в колхозе —

3) Предупредить пред. сх. тов. Гуракова, что не разоблачил своевременно пред. колхоза — Астахова — Д.А. и его работу — и обязать — оказать — практическую помощь в проведении настоящего решения и укреплению колхоза —

Инструктор Р.К. ВКП(б) — Спасский —

Крестьянская газета

ГАЗЕТА ЦЕНТРАЛЬНОГО КОМИТЕТА ВКП(б)
МОСКВА 7, УЛ. КОМИНТЕРНА 9

ТЕЛЕФОНЫ:
Ответственный редактор 3-24-28 ★ Директор изд-ва . . . . Д 1-03-62
Секретарь редакции . . . 62-27 Для справок 5-98-90

тк.

Зап. область,

Сухиничский р-н

Секретарю РК ВКП/б/.

При ответе ссылайтесь на № и дату
Наш № 8/13 44 Дата 14/2

Уважаемый товарищ!

Мы получили письмо от колхозников к-за "1?-ая годовщина Октября" Верховский а/с.

Они пишут, что колхозом руководят люди, которые неоднократно были под судом за расхищение колхозной собственности и сейчас продолжают разваливать колхоз.

Колхозники обратились с жалобой в РИК. После чего в колхоз выехал представитель РИК"а т. ТЕРЕНЮВ и агроном.

Но они вместо того, чтобы вскрыть все недостатки замазали их и обвинили в клевете тех лиц, которые разоблачали преступные действия руководства колхоза.

Просьба срочно проверить сообщаемые факты и о результатах уведомить редакцию к 25/IУ-с/г.

Зам. Зав. отд. селькоров и писем: /Тальберг/.

94

РЕДАКЦИЯ ГАЗЕТЫ «ЗА КОММУНУ»

ОРГАН

Сухиничского Райкома ВКП(б)
Райисполкома и РайСПС

№ 78

„11 июня" 1935 г.

В Райком

Р.В. ВКП(б).

Пересылая при сем поступившую от селькора корреспонденцию

Про члена партии Морозова

просит срочно расследовать сообщаемые в ней факты и принять соответствующие меры.

О результатах расследования и принятых мерах сообщите в редакцию с обязательным возвращением заметки и указанием нашего исходящего номера

Ответ ждем „22 июня" 1935 г.

Приложение: Копия

Зав. Отделом расследования Сухарева

Выписка из циркуляра Верховного Суда РСФСР

«...Разглашение должностными лицами имени корреспондентов, а равно содержание заметок, передаваемых им для расследования, является наравне с разглашением не подлежащих оглашению, данных дознания следствия или сведений, не подлежащих оглашению, уголовно наказуемым преступлением: виновные привлекаются к ответственности по 104 п. „а" или по 117 ст. ст. УК».

Председатель Верховного суда РСФСР СТУЧКА

В колхозе им. Ракитова Моховского с/с 45
начали строить скотный двор. В это время проживающий там член партии Морозов также начал строить двор для себя. Всю бригаду колхозников он переманил на свою сторону, чем сорвал строительство на селе.

Сухиничский Р.К. ВКП(б)

1 96

Докладная записка
от Инструктора Р.К. ВКП(б)

Весной 1935 года в колхозе им. „Дакитова" была создана плотничья бригада. До начала работы кандидатом партии Морозовым бригада была нанята для постройки ему двора. Задержал он бригаду 4-5 дней. Строительство он не сорвал и задержать постройку колхоза 4-5 дней. Морозов с февраля м-ца не работает в колхозе. О поступил в красную армию сверхсрочно.

Инструктор Р.К. ВКП(б) [подпись]

3

97

Зав. Сельхоз Отделом "Рабочего Пути"

На Ваше отношение от 20 мая 1935 г. о кулацком действии в колхозе Большевик изложенное в заметке Факты подтвердились. 21/VI с/г вопрос о колхозе Большевик Радождевского с/совета рассматривался на Бюро Предложено РайЗО на общем собрании колхозников исключить из колхоза всех классово-чуждых элементов в результате решения Бюро РК ВКП/б/ выполнено, председатель колхоза Коршамов общем собранием с работы снят, а также сняты с работы счетовод Терешин, кладовщик Корзов, бригадиры Гудков и Ефремов.

Пом.Секретаря РК ВКП/б/: /Федоров/.

93

В редакцию "Крестьянская Газета".

22/VI-35
№13/35

На Ваше отношение от 14/IV-35 г. № 81/3-ж сообщаю, что по колхозу 18-я Годовщина Октября Верховского с/совета приняты следующие меры:

Все лица из классово чуждых элементов и судимые от руководство колхозом отстранены, виновные в разбазаривании имущества и неправильного использования кредита привлекаются к судебной ответственности. Предложено начальнику Райзо тов. Мотину и директору МТС т. Казакову оказать помощь в налаживании организационно массовой политической работы среди колхозников, наладить счетную часть и учет в колхозе, а также систематически проверять работу руководящего состава колхоза.

Эти мероприятия райкомом ВКП/б/ были вынесены после второй комиссии, которая была выслана по решению райкома, так как первая комиссия в составе тов. Терешкова и агронома Райзо Гараничева не серьезно подошла к разрешению вопросов указанных в жалобе.

Пом. Секретаря РК ВКП/б/: /Федоров/.

Исполнена 98

Адресовано Р.К. ВАПО

Тов. Зиминцкому

Секретарю Р.К. ВКП(б) т. Зимницкому
от инструктора Дергачева Г.Я.

99

Докладная Записка

Доложу довашего сведения о том, что решение Бюро Р.К. от 21/VI 35 год по колхозу Большевик выполнено Предколхоза Корсаков И.А. на общем собрании колхозников сработы снят на его место избран председателем колхоза Крысин Алек. И. конд. партии ранее работал в колхозе Новая жизнь Радождевского с/с. Кроме того сняты с работы счетовод Терешин, кладовщик Корнеев, бригадиры Гудков и Ефремов. заменены другими людьми.

Инструктор Р.К. ВКП(б) Дер[illegible]

4/VII 35 года.

ВЫПИСКА 100

Из протокола № 16 Заседание Бюро РК ВКП/б/ от 21/VI-35 г.

СЛУШАЛИ. О колхозе "Большевик" Радождевского с/совета.

ПОСТАНОВИЛИ: Признать изложенные факты в заметке правильными, и что председатель колхоза тов. Корсаков окружил себя классово чуждыми элементами которые допущены в руководство колхозом. Признать необходимым снять с работы тов. Корсакова председателя колхоза, для чего командировать в колхоз "Большевик" тов. Мотина, Богомолова и Дергачева, оформить снятие тов. Корсакова на общем собрании колхозников в соответствии с новым уставом сельскохозяйственной артели, а также провести необходимую работу по очищению колхоза от пробравшихся классово-чуждых элементов через общее собрание колхозников.

Выписка Верна:

Пом.Секретаря РК ВКП/б/: [signature] /Федоров/.

Срок VII 36 год

101

Пролетарии всех стран, соединяйтесь!

РАБОЧИЙ ПУТЬ

ОРГАН ЗАПОВКОМА ВКП(б) СМОЛКОНДУКА и СМОЛПРОФСОВЕТА

Телефоны редакции
Дежурный—3-21-04. Ответ. редактор—3-15-44. Ответ. секретарь—3-12-04. Промышл. сектор—3-12-66. Сельско-хоз. сектор—3-12-73. Массовый сектор—3-13-05. Контора изд-ва—3-15-36.

Адрес редакции и издательства:
Смоленск, Мариновская площадь, Дом печати.

Секретарю Сухиничского
Райкома ВКП(б)/.-

Редакция "Рабочий путь" направляет Вам копию письма вашего коммуниста,жалующегося на кулацкие действия в колхозе "Большевик".

Примите срочные меры. О результатах сообщите редакции.

Зав.сельхозотделом
"Рабочего пути" /Шубин/

20 мая 1935г.

Копия 102

Кулацкий колхоз

В колхозе „Большевик" Рождественского сельсовета Сухиничского района в руководстве колхозом засели бывшие кулаки-лишенцы, которые ведут колхоз к явному развалу.

1. Председателя Корсаков Иван Ал., сын кулака имевшего до 17 года 29 легковых лошадей (занимался извозом) и до 29 года имел 3 легковых лошади, имел валяльную мастерскую, торговал.

2. Счетовод колхоза Терешин Никифор Афанасьевич до 17 г. имел 20 ломовых лошадей, после 17 года 3 ломовых лошади? В 1931 году был твердо обложен по всем заготовкам.

3. Кладовщик Корняев Иван Иванович имел в Мининграде 3 лошади (извоз) - держал наемную силу.

4. Бригадир Морозов Филипп Андреевич - торговец, имел свою лавку, имел молотилку, арендовал землю?, раскулаченный.

5. Бригадир Ермаков Александр Андреевич - сын кулака, облагался твердым заданием.

6. Бригадир Гудков Иван Павлович был выслан на 3 года за контрреволюционную работу.

7. Член ревкомиссии Терешин Илья Павлович бывший кулак, имел 6 ломовых лошадей в Москве, ярый враг всех мероприятий советской власти.

8. В 1932 году в колхозе была организована свиноводческая ферма из ~~16~~ из несколько свиней и 16 поросят.

~~Позднее была организована~~

Все свинопоголовье уничтожено. Зарезано 23 ременка.

В колхозе полный зажим самокритики. Колхозника Герасина Дмитрия за то что он указал пренебрежение на недостатки в его работе сняли с работы.

Колхозники писали в районную газету но там не пропускают заметок. Редактор Богомолов считает полным пренебрежением хорошим работникам.

Р Е З У Л Ь Т А Т Ы П Р О В Е Р К И

Мною инструктором РК ВКП/б/ т. Дергачевым по поручению секретаря РК ВКП/б/ тов. Синицкого произведено расследование материала присланного из редакции "Рабочий Путь" от 20 мая 1935 г. "Кулацкий колхоз" колхоз "Большевик" Радовеевского с/совета, при проверки установлено следующее:

Факты изложенные в неопубликованной заметке подтвердились.

1. Пред. колхоза "Большевик" Корсаков Иван Алексеевич действительно сын крупного извозопромышленника, его отец до революции имел в Ленинграде до 18 легковых закладок с применением наемного труда, после революции до 1929 г. имели 3 легковых закладки, а также валяльную мастерскую с применением наемной силы подростков в качестве как бы тобы учеников, сделанную обувь продавали на базаре, Корсаков Иван Алексеевич от своего отца отделился только в 1928 году, последний до 1930 года жил в Ленинграда занимался извозным промыслом, в 1930 г. вступил в колхоз "Большевик" деревня Воратьково где и работал в качестве бригадира и счетовода до 1934 г. февраля м-ца.

В феврале м-це 1934 г. колхоз "Большевик" слился еще с 2-мя колхозами "Герой Труда", Мирный Уголок и с того же момента Корсаков работал председателем колхоза "Большевик".

2. Счетовод колхоза Терешин Никонор Афонасьевич тоже до революции с своим отцом имели около 20-ти легковых закладок в гор. Москва в 1930 и 1931 г. данное хоз-во облагалось твердым заданием по всем видам заготовок.

3. Кладовщик Корнеев Иван Иванович до революции имел 2 легковых закладки в гор. Ленинграде, в данный момент работает кладовщиком колхоза и членом правления, с колхозниками обращается грубо, были такие случаи когда колхозники несколько раз ходили за ним упрашивая чтобы он им отпустил продукты из кладовой.

4. Бригадир садово-огороднической бригады КОРОСОВ Филипп Андреевич имевший до революции свою собственную торговую лавку в селе Радовеево, а также 4"х конную молотилку вдо и применял наемную силу в своем хозяйстве, кроме того арендовал землю.

В 1930 году облагался твердым заданием по всем видам заготовок, за не выполнение последних был несколько раз оштрафован, после чего было изъято часть его имущества, пол дома, скот, а также сад 0,50 га, после чего Морозов умышленно скрылся с территории с/совета и лишь только в 1932 году вернулся обратно и вступил в колхоз.

5. Бригадир строительной бригады Гудков Иван Павлович поставлен бригадиром в 1935 году ранее в 1929 г. был выслан совместно с попом Троицкими органами НКВД на 5 года, последний по отбытию срока прибыл в 1931 году.

Член ревкомиссии Терешин Илья Павлович является близким родственником т.в. дядей счетовода Терешина Никонор Афонасьевича.

Что же касается бригадира Трмакова Александра Андреевича, последний уже не работает с марта м-ца 1935 г. и находится в Ленинграде.

6. Свиноводческая ферма в колхозе "Большевик" при дер. Воратьково при слиянии остальных колхозов не было так как последняя ранее была ликвидирована.

Правление колхоза во главе пред. колхоза Корсакова и счетовода Терешина ранее знали, что на себя представляют личности Морозов, а также Гудков И.П. Несмотря на это последний вместо того, чтобы послать на кулацы бригадиров полводов из бедняцко-середняцкой части колхозников, а так бригадира отсутствия они послали кулака Морозова Г.А. и Гудкова И.П. последнего до сей поры работают в качестве бригадиров.

Из всего выше изложенного вытекает, что правления колхоза систематически старалось группировать вокруг себя на всех руководящих работах из кулацко-зажиточной части, а также родственников последним, одновременно вели борьбу с самокритикой, были также случаи, когда колхозники пытались сделать то или иное замечание по ряду недостатков, со стороны правления колхоза, то правление колхоза сразу обрушилось на них даже доходило до того не назначали на работу Герасимов, Дмитрий, Морозов К.А. и другие.

Повседневной систематической заботы со стороны правления колхоза колхозникам нет имеются случаи совершенно грубого обращения с последними особенно мало уделялось и уделяется внимания бедняцкой части.

Не редкие случаи когда на работу в большинстве своем в первую очередь посылались близкие родственники /Лаврухин П. 101 трудодень, Трмаков Андрей 109 т/д, Терешин Никонор 287/.

104

Также и колхозники которые совершенно мало посылались на работу семья кандидата партии Крысина имеет 36 трудодней, Макаров Илья 29 т/д Герасина Анна 33 т/д, Макарова Анна 52 т/д. Благодаря чего имеется большое недовольствие колхозников к руководству колхоза.

Заседания правления колхоза в большинстве своем проводилось в узком кругу, куда не приглашались рядовые активные колхозники а также имеющие коммунисты работающие в других колхозах и пред. с/совета.

Инструктор Р.К. [illegible] Дер.

ХАРАКТЕРИСТИКА КОЛХОЗА "БОЛЬШЕВИК"

Колхоз "Большевик" в данный момент слит из 4-х колхозов: "Большевик", "Герой Труда", "Мирный Уголок" и "Имени Будённого" из 185 хозяйств с 505-ю едоками, земельной распашной пашни на площади 616 га, лугу 77га и 12 га сада, рабочих лошадей 81, подростков 7, сосунов 13, крупного рогатого скота 6, подростков 19, быков производителей 4, телят 10, свиноматок 1, производителей 1, подростков 6, овец 10, ягнят 12, рамчатых ульев 17.

Сельскохозяйственных машин 3-х конных молотилок 4, 2-х конных 1, веялок 17, сеялок 1, косилок 2, катков 2, сортировок 2, соломорезок 2, повозок на колесном ходу 14, плугов 2-х конных 6, одноконных 53, борон зиг-заг 2 и простых 35.

В 1934 году колхоз получил зерновых на трудодень 3 кгр. 555 грамм из них: ржи 1,370 гра., пшеницы 335 гр. Гороха 50, овса 300 гр. просо 50гр. ячменя 250 гр. вики 1200 гр. картофеля 1600 гр. овощей 1070 гр. и соломы 1100 гр.

С.С.С.Р.

Всесоюзный комитет по радиовещанию

РЕДАКЦИЯ

Центральной Информации по Радио

„[illegible]"

4/V 1925

№ 284

107

Вторично

При ответе ссылайтесь на наш № 284

Отв. Секретарю ФК. ВКП(б) Сухиничского р-на

Вам был направлен материал

за № 284

о зажиме самокритики, о клас. чуждом элементе, об убое племенного молодняка и ряд друг. вопросов в колхозе „Свободный путь"

для расследования и принятия мер, но до сих пор ответа не получили.

НАСТАИВАЕМ НА СРОЧНОМ ОТВЕТЕ.

Зав. бюро расследования [illegible]

106

В/VIII 35
2/35

Редакции газеты "Комсомольская Правда"

Сообщаю, что присланная вами заметка за №13929-Ш подтвердилась, решением Бюро РК председателю колхоза т. Анашкину об'явлен выговор, кулак Федин с работы счетовода снят и поручено председателю райисполкома т. Румянцеву выехать в колхоз "Вперед" Колодезского с/совета обсудить на общем собрании колхозников о исключении Федина из колхоза. Счетоводом избран и утвержден т. Яшин.

Пом. Секретаря РК ВКП/б/: /Федоров/.

108

Пролетарии всех стран, соединяйтесь!

РАБОЧИЙ ПУТЬ

ОРГАН ЗАПОВКОМА ВКП(б) ОБАНКОМАНОМА и ОБАПРОФСОВЕТА

Телефоны редакции:
Дежурный—3-21-04. Ответ. редактор—3-15-44. Ответ. секретарь—3-18-04. Промышл. сектор—3-12-66. С[illegible]хоз. сектор—3-12-73. Массовый сектор—3-13-05. Контора изд-ва—3-15-38.

Адрес редакции и издательства:
Смоленск, Молоховская площадь, Дом печати.

В Сухиничский ГИК В.К.П.(б)

Посылаем [illegible] подлинно поступившую к нам [illegible] и просим сообщить, что будет предпринято для развертывания дорожного строительства в районе.

Завед. транспортным отделом Ивановский

г. Смоленск, 25/II 1935 г.

109 Конец

2. Сухиничский район ежегодно не выполняет план работ по дорожному строительству. И в этом году так же, как и в прошлом Киверский, Ратьковский, Соболевский, Михалевичский и много других сельсоветов продолжают саботировать ремонт дорог.

2. Несмотря на то, что дорожный отдел организован уже два года, он не имеет помещения для работы. Заместитель председателя райисполкома Теренков считает, что для дорожного отдела помещения не нужно.

2. Вообще райисполком дорожным строительством не интересуется очень

„КОМСОМОЛЬСКАЯ ПРАВДА"
ОРГАН ЦК И МК ВЛКСМ
МОСКВА, ГСП, МАЛЫЙ ЧЕРКАССКИЙ, ДОМ № 1
ТЕЛЕФОН № 3-95-64

ПРИ ОТВЕТЕ ОБЯЗАТЕЛЬНО ССЫЛАТЬСЯ НА
№ 13929-Ж

ВЫПИСКА ИЗ ЦИРКУЛЯРА ВЕРХСУДА РСФСР
№ 6 от 31 января 1925 г.

Разглашение должностными лицами имен корреспондентов и содержания заметок, передаваемых им для расследования, является уголовно наказуемым действием. Виновные привлекаются к ответственности по ст. 121 У. К.

110

Пролетарии всех стран, соединяйтесь!

НАПОМИНАНИЕ

Москва 8/VII *дня 1935 г.*

В Сухиничский Р.К. ВКП(б)

Отдел рабочих и крестьянских писем „Комсомольской Правды" послал Вам для расследования и принятия мер корреспонденцию от 23/V-35 *за №* 13929-Ж

о том что счетовод колхоза „Вперед" дер. Щетинино Фрезин кулак

Просим срочно сообщить о результатах расследования и какие меры приняты по данной заметке.

В случае не получения от Вас ответа к 30/VII *с. г. редакция вынуждена будет обратиться в вышестоящие организации.*

Отдел рабочих и крестьянских писем Петрова

Уполномоченный Главлита 17/V—35 г. Типография газеты „Правда" им. Сталина, Москва, ул. „Правды", 8. Зак. 1064 Тир. 6 000 экз.

При ответе ссылка на № 13929-III Обязательна.

III

„КОМСОМОЛЬСКАЯ ПРАВДА"
Орган ЦК и МК ВЛКСМ
Москва, ГСП 1, М. Черкасский, д. 2
Телефон № 3-95-64
ПРИ ОТВЕТЕ ССЫЛКА НА
№
ОБЯЗАТЕЛЬНА

Пролетарии всех стран, соединяйтесь!

Москва 22/IV дня 1935 г.

Сухиничский р.к. ВКП(б)

Посылаем Вам корреспонденцию за № 13929-III о том что счетовод колхоза „Вперед" дер. Щетинино Фадин Кулак для расследования и принятия мер.

О результатах срочно сообщите нам, ссылаясь на № 13929-III

Ответ от Вас ожидаем к 30/IV 1935 г.

Отдел рабочих и колхозных писем Петрова

Разглашение должностными лицами имен корреспондентов и содержания заметок, передаваемых им для расследования, является уголовно наказуемым действием; виновные привлекаются к ответственности по признакам ст. 121 У. К.

(Цирк. Верхсуда № 6 от 31 января 1925 г.)

112

Результаты расследования.

Яшин Иван Павлов колхоз „Вперед" Колодезского ж. был послан на кухни счетоводов в Козельский рай в апреле м-ц 1935 год. Которому было отпущено продукты и деньги. Картофель 80 кил Яшин посмотрел. и сам согласился в место мясо получить растительное масло в последнее часть ему выдали маслом, но часть деньгами по 12 руб за литр.

Продукты отпускались действительно нерегулярно с большим перебоем, что несомненно отражалось на учебу.

За прогул в мае м-це Яшин был исключен и пока восстановлен где он проучился еще 1 м-ц и в июне послан на практику в Словацкий ж. козельский рай

где пробыл до 11 июня и заболел вернулся домой в колхоз. и сейчас в колхозе.

Колхоз все что причитается выполнил за исключением остатка 28 руб. недополучено за мясо, ввиду того что не было в колхозе денег.

Кроме того, что много было зависело от самого себя так как он много нежелал сам тайно учится. и с другой стороны были задержки со стороны тов Анашкина, как предколхоза.

Шестру Дерзаев

6/VII 35

12го Мая 1935 г. 13929 Вредакцию „Комсомольской Правды" 113.

Счетовод. Федин. и Пред. Колхоза: Дношкин срывают 2 [illegible] подрыв. заходной обороны Сусанинского района Колодезного с/с. дер. Щетинино в Колхозе „Вперед" Пред. Колхоза Дношкин и счетовод. Федин Иван. Федорович. Срывают скурсов. счетоводов. Межрайонной колхозной школы Курсанта Яшина Иван. Павловича. 29 апреля 1935 г.: Яшин Иван Павл. исключили из школы за прогул. но почему был прогул. потому что Счетоводу Федину И. Ф. Как только кончить Яшин И. П. курсы то его бы. если счетоводов то он поставил себя силой в правление колхоза сорвать. скурсов. Яшина И. П. не выписывать продукт. он обращался к правлению колхоза. чтобы добиться одного конца или учится или кончить. то правление одноговорила учится он последний раз обратился. то правление постановило вопрос на общем собрании общее собрание постановило единогласно чтобы учится и выдать продукт. 5 мая. меня. Установили продолжать учится. Он дал обязательства что больше прогулов. не будет и дал обязательство что буду. [illegible] по всем предметам. на хорошо [illegible] его школа отпустила 7 мая. за продуктами на один день т. е на 8 мая то когда он пришол вечером. то за шол к пред. колхоза Дношкину. то он [illegible] его успокоил иди спи завтра продукты вам все отпущу. но пришло утро пришол к нему Яшин И. П. он еще спал тогда он поднялся и сказал пойдем [illegible] и сказал пойдем. пришли тогда Пред. колхоза заявляет что

Продуктов нет то ты иди сегодня в школу. Я привезу вам денег
9 мая за продукт. но что же оказалось. пришло 9 мая и 10 мая
и 12 мая. Ни денег. ни продуктов ничего нет. Хотя скурсов уходи на что
делать. Скурсов уйти нельзя. Отнесут все расходы за его счет за
3 месяца. дома средств учится нет. что делать. знаем хорошо что
государство на ее средств затратило много за 3 месяца.
Когда за каждый час педагогам платят 4 рубля. а он прошлся
уже 3 месяца. уже у них в школе 7 педагогов. то ему
есть чтобы расчитаться. с государством. его хозяйством даже
колхозу расчитаться будет трудно если ему уйти скурсов.
Тов. редактор прошу расследовать это дело. так как счетовод.
Федин Иван Федорович раньше имел. купчую землю которую
он сам не обрабатывал. а здавал ее в аренду. так что
Федину Иван Федоровичу. не место даже быть в колхозе. а
не то что бы доверять ему хозяйство в колхозе
Я прошу чтобы посвятили мою заметку. по быстрей
и мне сообщите письмо. какие меры будут приняты
для того чтобы возвратить его в школу. Кеешу [illegible]

Мой Адрес

Москва 57 Ленинградское шоссе. ник.
Кир. з-д. № 7. д. 45. Нейогодкину. Филипп Максимовичу
подпись Нейогодкин. Ф. М.

Алма принимается письмо бесплатное. Ясно [illegible] когда
принесет почтальон

Справка 115

Счетовод к/х Вперед Коль
дечского ссов Фредин И. Ф
сработан снят на его
место начначен Яшин
Иван Бедняк демобилизован
крец

11/VIII-35 г. Врдес [illegible]

11/VIII 35
12/35

116

Начальнику РаЙЗО тов. МОТИНУ

По поручению тов. ЗУМНИЦКОГО направляю заметку из "Крестьянской газеты" для расследования и принятия соответствующих мер по существу заметки.
О результатах сообщить в РК ВКП/б/ к 19/VIII-35 г.

Пом.Секретаря РК ВКП/б/: /Федоров/.

117

Редакции газеты "Рабочий Путь"

Зав. Парт. Отделом

9/VIII 35
12/35

По существу присланной Вами корреспонденции от 31/VII-35 г. Сухиничский РК ВКП/б/ сообщает: что указанные факты в корреспонденции исходили из материалов, которые были доложены 6 июля и 26 июля на районном и городском партсобрании. Однако по существу затронутых лиц в корреспонденции сообщаем, что инструктор РК ВКП/б/ КОРЕНЕВСКИЙ с работы инструктора райкома снят 2 июля 1935 г. и вопрос о его партийности будет рассматриваться по уточнению материалов. В отношении инструктора т. Дощатова этот материал сейчас проверяется и как только будет проверен и уточнен вопрос будет рассмотрен на Бюро райкома, в части бывшего Зав. РайФО Афонасенкова сведения райком имел еще в апреле м-це что он сын крупного кулака, но этот материал проверялся и в результате его уточнения 9 июля т. Афонасенков из партии исключен, в части быв. зам. Пред. РИК"а т. Теремкова вопрос также рассмотрен на Бюро и 9/VII с/г он исключен из партии, в части т. Фомкина быв. зав. Райотделом связи вопрос был рассмотрен 2/VII-35 г. на Бюро райкома и т. Фомкин из партии исключен.

/см. на обороте/.

В части же тов. Новикова заместителя уполномоченного СНК по району вопрос был передан на рассмотрение первичной парторганизации, каковая рассмотрев материал его включила на партии и в общем по всем этим вопросам которые указаны в корреспонденции принимаются соответствующие меры к их исправлению.

Секретарь РК ВКП/б/: /Зимницкий/.

Пролетарии всех стран, соединяйтесь!

РАБОЧИЙ ПУТЬ

ОРГАН ЗАПОВКОМА ВКП(б) ИВАНСОВАКОМА и ОБЛПРОФСОВЕТА

Телефоны редакции:
Дежурный—3-21-0[illegible]. Ответ. редактор—3-15-44. Ответ. секретарь—3-12-04. Промышл. сектор—3-12-66. Сельскохоз. сектор—3-12-73. Массовый сектор—3-1[illegible]-05. Контора изд-ва—3-15-36.

Адрес редакции и издательства:
Смоленск, Молоховская площадь, Дом печати.

118

Советическому Райкому ВКП(б)

Посылаем Вам письмо тов. Тобаленкова, в котором он рассказывает о засоренности руководящего состава парторганизации.

Просим сообщить о лицах, указанных в материале т. Тобаленкова.

Ожидаем к 12/VIII-1935 года. Фамилию автора просим не разглашать.

За зав. парторганизацией [illegible]

31/VII-1935 г.

Чуждые в аппарате райкома.

Проверка партийных документов, проведенная в Сухиничском районе свелась к регистрации недописанных букв в отчествах, к пустой канцелярской формальности. В результате такой проверки ни один чужик, пробравшийся в партию не был выявлен. Только после суровой, но справедливой оценки Ц.К., данной такой бюрократической работе, вся парторганизация района основательно всколыхнулась. Закрытое собрание членов партии района, состоявшееся 6-го июля, после больших докладов представителя Обкома т. Чурилина и секретаря Р.К. т. Зимницкого, дало должную оценку горе-руководителям проверкой партдокументов т.т. Зимницкому и Гераскину. Такой размах самокритики Сухиничская организация переживала в первые. Из речей 25 коммунистов, выступивших в прениях выяснился один тревожный факт, что сухиничская парторганизация загнила с головы.

Инструктор Р.К. ВКП(б) Кореневский И. оказался сыном полицейского, сосланного в 1929 г. в концлагеря за контрреволюционную деятельность.

Тов. Вовченко в прениях отметил, что второй инструктор Р.К. ВКП(б) Досчатов сын помещика, зав. райфо Афанасенков - сын крупного кулака, зам. предрика Теренков - исключен как разложившийся, зав. отделом райсвязи Фомкин.

прошел проверку партдокументов без замечаний, и только после вскрылось, что Фомкин женился на поповне, и поп пользовался средствами рай, сверх как ему нужно. Фомкин, используя служебное положение, сожительствовал с сотрудницами райсвязи, зам. уполномоченного СНК по заготовкам новиков в прошлом был двуч ек. Все эти прохвосты прошли проверку „благополучно" и только после постановления ЦК и пленума обкома некоторые исключены из партии. 2

Все это говорит о том, что классовый облик секретарей Герасимова и Зимницкого позволил чуждым элементам не только укрыться в сызранской парторганизации но и пробраться на командные должности, даже стать инструкторами райкома.

Только при наличии такой руководящей головки района, советский и хозяйственный аппарат, по свидетельству самого т. Зимницкого, достигает чудовищных размеров засоренности чуждыми.

На последнем партсобрании коммунистов района т. Зимницкий упрашивал хозяйственников увольнять чуждых, по хозяйственным, вроде т. Лазаренова (союзмолоко), Антонцев (горт)

120

заявляют, что им тогда не с кем работать.
Вторичная проверка ~~...~~ партдокументов проходит без мобилизации всей парторганизации на это дело. Райгазета „за коммуну" ограничилась одной передовой 8-го июля где ударила уже по убитым, не организует и не развертывает самокритики коммунистов района вокруг этого важнейшего вопроса. Совершенно недостаточно включились в эту работу парторги первичных организаций и должной помощи райкому ВКП(б) не оказывают, ограничиваясь раздачей повесток.
Нужно добиться немедленного перелома в сторону участия всей массы коммунистов в выявлении чуждых элементов с партбилетами.

Т.

Западной области, Сухиничи,
Б. Советская 39, Тоболенко Мих. Андр.
(завпарткабинетом р.к.).

Фамилия Тоболенко
Район Сухин Сектор парт.
Дата 13/VII № 8498

121.

Вход 55

Пом. Комиту 226-го Конвойного Полка

Препровождаю копию вторичного расследования жалобы красноармейца Давыдова согласно Вашего отношения от 17 июня 1935 года.
ПРИЛОЖЕНИЕ: Копия.

Пом. Секретаря РК ВКП/б/: /Федоров/.

НКВД СССР

226-й

КОНВОЙНЫЙ ПОЛК

По части политической

„1" Августа 1935 г.

№ п 6

г. Минск, тел. № 2-37-40

122

В. Срочно

~~[illegible]~~ Секретарю Сухиничского

Райкома ВКП(б)

город Сухиничи

Прошу поспешить с ответом на мой запрос № П-6 17 от „17" Июня 1935 г. по вопросу Колхозника Тишина из Колхоза „Красный Броневик", Китецкого Сельс.

Красноармейца вв-мне полка тов. Давыдова

происходящего из гр-н того же Колхоза

Ответ срочно ожидается по адресу: БССР гор. Минск, почтовый ящик № 49. Политчасть полка.

В случае не получения от Вас ответа в 10-ти дневный срок, дело будет передано в вышестоящие органы для привлечения к ответственности виновных в волоките с разбором красноармейских писем—жалоб.

При ответе с сылайтесь на наш №

Помощник Командира Полка
по Политической части:

Сухиничскому рк ВКП(б) 123

от инструктора Догатова.

Докладная записка.

Проверяя заметку по колхозу „Красный Броневик" Кипетского с/с выяснилось следующее. Тишин Михаил Акимович до революции был бедняком. После революции, когда у него подросли дети, в 1925-26 году Тишин имеет 2 коровы 2 лошади. Хозяйство его становиться середняцким. Один из сыновей поступил в валяльную мастерскую в г. Сухиничи учеником. Когда научился валять валенки вернулся домой, начали валять валенки на дому, наемной рабочей силы не имели. Сад из 56 корней снимал в аренду вместе со своим односельчанином Прапорщиковым у Кулака Дарина, который жил в Ленинграде, (которого раскулачили позже)

Хозяйство было обложено твердым заданием сельским советом, райисполком снял твердое задание. В колхоз Семья вступила в 1931 году осенью при организации колхоза „Красная Слобода". Тишин М.А. работает бригадиром овощной бригады. К работе относится добросовестно. Пользуется авторитетом среди колхозников.

Тишин Матвей Михайлович служил в рядах красной армии. После демобилизации в декабре 1934 года был выбран предколхоза „Кр. Броневик" проработал около 1 мца до 13/I 35 года. Был переизбран как не справившийся с работой. Работает рядовым колхозником. В отношении продажи валенок. В козельске были задержаны на базаре Тишин Василий Михайлович и его сестра Александра Михайловна отобрано у них 4 пары валенок.

Продавали не под маркой колхоза.

по этому делу следствие вела милиция. 124.

Митинков Василий Степанович

До революции был извозчиком в Ленинграде. Работал у хозяина. Закладок своих не имел. После революции хозяйство было середняцкое. Вместе вместе своим семейством, снимал в аренду землю. Довелось в 1931 году задаче которое снято райисполкомом. в колхоз вступил в 1931 году.

работает рядовым колхозником.

Сафонова Екатерина

Имела наемную силу. Хозяйство было кулацкое. В 1931 году вступила в колхоз в марте м-це 1933 года исключено из колхоза в 1933 году в июне м-це. дети были возстановлены в колхозе. Работают рядовыми колхозниками.

При организации колхоза в 1931 году куда вступили хозяйства. Тишина, Митенкова, Сафоновой, колхоз „Красная слобода"

Председателем колхоза был Давыдов
отец красноармейца. По его словам
указание хозяйство сдали весь инвентарь.
В 1932 году колхозы „Кр. Броневик,
„Красный пролетарий", „Красная Слобода"
Об. единились колхоз называется „Красный
Броневик.

Инструктор Ф. К. ВКП(б) [illegible]

125

НКВД СССР.
226-й
Конвойный Полк
17 [illegible] 1935 г.
№ [illegible]
г. Минск

СЕКРЕТАРЮ СУХИНИЧЕСКОГО РАЙКОМА ВКП/б/
ЗАПАДНОЙ ОБЛАСТИ.

г. Сухиничи

При сем препровождаю вторичную докладную кр-ца вв/мне полка по делу колхозника ТИШИНА Мих. Акимовича колхоза "Красный Броневик, Кипетского с/с дер. Клесово.

Произведенным расследованием уполномоченным УСОВЫМ кр-ц т. ДАВЫДОВ неудовлетворен считает его совершенно недостаточным и замечание неверным.

Прошу вторично расследовать это дело и сообщить мне для об"явления кр-цу ДАВЫДОВУ.-

Вр. КОМИССАР ПОЛКА [signature] /ВИНОГРАДОВ/

[illegible]

ПОМПОЛИТУ 226-го КОНВОЙНОГО ПОЛКА ВО НКВД СССР. 126.

От ку-ца взвода связи ДАВЫДОВА
Ивана Васильевича.

Д О К Л А Д Н А Я.

Прошу Вашего вторичного рассмотрения т.к.мною был подана ранее докладная,и прислан на него ответ который меня неудовлетворяет лишь потому,что произведенное расследование неверное.

I. Я подавал неподлежащее оглашению докладную которую все знают и эти люди на которых подавал.Писал на Председателя с/с ПОПОНИНА Александра Данилова,но он сам вел расследование. Призвал моего отца в канцелярию и говорит:"Расскажи про этих людей",ну что он спрашивал мой отец отвечал .

Наш колхоз организовался в 1932 году 27 сентября,но дал ответ Уполномоченний Райкома,что эти люди вступили в колхоз в 1930г.

ТИШИН как бывш.Пред.колхоза был снят с работы общим собранием колхозников:

а/За спекуляцию,за хульничество,за подделку документов и прочее дал Уполномоченний Райкома ответ,что снят с работы как несправившийся с ней.

У ТИШИНА М.А в аренадации сада было ,80 сотых,было около 60 яблонек в то время когда дали ответ,что около 20 корней. ТИШИН работает честно,добросовестно при организации колхоза недал 2 стана колес и сбруи.САФОНОВА Екатерина Ивановна ее хозяйство признано ,что хозяйство кулацкое,но результата недали.

Присланный ответ за подписью Уполномоченного Райкома ВКП/б/ тов.УСОВА.Что прошу Вашего конкретного рассмотрения с вышестоящего органа и что прошу обратить серьезное внимание на факты о котором я привожу о неверном ответе.-

ДАВЫДОВ.

13/VIII 35 г.

127

Зап. Обком ВКП /б/

Зав. Сельхозотделом т. СОЛОВЬЮ

Сухиничский РК ВКП/б/ сообщает, что по заметке бригадира колхоза "Красный Липняк" редактору районной газеты было сделано указание чтобы в дальнейшем серьезно относился к помещаемым материалов в газете. В данное время тов. Богомолов по решению Бюро РК от 5/VII- с/г с работы редактора снят и исключен из партии, за бытовое разложение и систематическую пьянку. Однако тов. Ершов будучи председателем с/совета с работы был снят из партии исключен за систематическое пьянство и в момент проведения весеннего сева на пленуме с/совета выступил с заявлением " нечего гнаться за ранним севом, оставишь колхозников голодными", это его был ответ на выступление председателя с/совета, который обращал внимание пленума на ранний сев.

Секретарь РК ВКП/б/: /Герасин/.

128

Пролетарии всех стран, соединяйтесь!

ВСЕСОЮЗНАЯ КОММУНИСТИЧЕСКАЯ ПАРТИЯ (большевиков).

Запобком ВКП(б).

г. Смоленск.

„19" Июля 1935 г. № 5-ул (индекс)

По вопросу:

На В/№ ..... от „ ..... " ..... мес. 193..... г.

При ответе ссылаться на н/№ и число.

Секретарю Сухинического РК ВКП/б/.

Шлите к 26-му июля с.г. ваш ответ на наше письмо от 21/У-35 г. за № 3-Р по заявлению т.Ершова о неправильной информации помещенной в газете "За коммуну".

Зав. Сельхозотделом
Запобкома ВКП/б/: (СОКОЛОВ).

Сухиничскому Ф.К. ВКП 129

Проверяя на месте заметку бригадира колхоза, красный липник: Ершова ? Т. Выяснилось следующее: Перед началом весенняго сева на совещании пред-колхозов, бригадиров, и др. актива с/с. когда был поставлен вопрос пред с/с о раннем севе с соблюдением всех агропроизв. Кто первый посеет премии 150 руб. Ершов заявил нечто гнаться за ранним севом оставим колхозников голодными. Он проводил свою политику пока о нем не написали в газете. т. е до 22/IV. вот какие результаты по документам сельского совета в с/с 7 колхозов. ~~[illegible]~~ 1) Ударник 20%, 2) свободный труд 18% 3) Мопр 16% 4) Сосонник 15,9% 5) Безбожник 15% 6) Красный липник 13,6% и 7) Культурник 10% плана всего весеннего сева. ~~[illegible]~~ на 1 мая колхоз Кр липник занимал 3е место по с/с. Избач поздняков стенгазету в с/с выпускал регулярно.

Также помогал выпускать стен газеты в колхозах.
Т. Ершов очень сильно пьянствовал за что был снят с председателей %.
Шиков, отец Нины Шиковой председатель колхоза „Мопр", был лишен избирательных прав сельской избирательной комиссией но был возстановлен райисполкомом.
Семья Шикова до революции была среднякой. Шиков С.Д. был до революции коменотесом. Торговлей, перекупной скота, занимался 1927-29 год
Брат Шиковой осужден нарсудом.
30. хищение зерна с поля во время сева. Шикова Нина член В.л.к.с.м. работает в колхозе не плохо.

Инструктор Ф.К. [illegible]

130

Пролетарии всех стран, соединяйтесь!

ВСЕСОЮЗНАЯ КОММУНИСТИЧЕСКАЯ ПАРТИЯ (большевиков).
Запобком ВКП(б).

г. Смоленск

По вопросу: 21 Мая 193 5 г. № 5-12 (индекс)

На В/№ ..... от " " мес. 193 г.

При ответе ссылаться на в/№ и число

Секретарю Сухиничского РК ВКП /б/.

Направляем копию письма т.Ершова, полученного из "Правда", с путанице в газете "За-коммуну".

Рассмотрите это дело и укажите редактору Вашей газеты на необходимость более серьезного помещения материалов в газете, а не превращать ее в сборник неправильной информации.

Результаты сообщите с.х.отделу к 10 Июня с.г.

Зав.Сельхозотделом
Запобкома ВКП /б/ /СОКОЛОВ/.

131

К о п и я.

В Редакцию Ц.О. "П р а в д а",

К о п и я: "Рабсчему Пути" /Орган Зап-обкома ВКП/б/.

От бригадира колхоза "Красный липник", Каменевского с/с, Сухиничского района, Западной об. ЕРШОВА Григория Тихоновича.

Прошу редакцию Ц.О. "Правды" признать к порядку орган Сухиничского РК ВКП /б/ и РИК"а "За коммуну", которая пишет в № 66/885/ от 23 Апреля 1935 г. передовицу "Почему отстают колхозы "Красный Липник" и "Культурник", где указано, что хорошо работает по севу колхоз МОПР - на 22/IУ-35 г. выполнил план на 11%, "Свободный труд" посеял 34 га к плану 290 га. Впереди идет "Ударник" - выполнил 15% плана. "Красный Липник" посеял 11 га к плану 80,5 /что составляет 13,5% плана/. Даже газета пишет, чем об"яснить такой позорное/ преступное отношение к севу. Это об"ясняется тем, что в колхозе "Красный Липник" избрали бригадиром Г.Ершова, которого за пьянку, за хулиганство неоднократно снимали с ответственной работы. Вот причины отставания этих двух колхозов /"Культурника" и "Красного Липника"/. Эти причины устранимы и к виновникам срыва весеннего сева надо принять решительные меры. Далее пишет "За коммуну": хорошо проводит массовую работу тер.организация ВЛКСМ, комсорг Попов. Выпускает стенгазету в колхозе МОПР и сельсовете. Избач Позднякова по всем колхозам наладил выпуск стенгазеты и проведение бесед с колхозниками. Далее еще в газете указано: в прошлом году колхоз "Кр.Ли

ник" первым в районе зазкончил сев к I Мая.

Так, я прошу редакцию Ц.О. "Правды" помочь нашей "За коммуну" различить черное от белого, т.е. где лучше. В колхозе МОПР посеяно II%, а "Красный Липник" второй за "Ударником" - I3%. Из семи колхозов по сельсовету, в колхозе МОПР II% считает "За коммуну" хорошо, а "Красный Липник" I3,5% - считает плохо, потому что Ершова - бригадира неоднократно снимали за пьянку и хулиганство с ответственной работы.

Так, я прошу редакцию "Правда" расследовать материал и привлечь виновников этой статьи за оскорбление, так как я с работы ни откуда не был снят ни за пьянку, ни за хулиганство. Я сам являюсь из бедняков. В I930 году организовал колхоз " Красный Липник", где работал год председателем колхоза, после чего был послан на укрепление более крупного колхоза "Безбожник", затем - председателем сельсовета, затем работал председателем в трех профсоюзных организациях, затем опять был послан на укрепление соболевского сельсовета в I933 г. 23/VI, а 2/XI-34 года решением бюро РК ВКП /б/ снят с работы и исключен из партии за невыполнение мясозаготовок по Соболевскому сельсовету, о чем я аппеллировал в КПК при ЦК ВКП /б/ уже около двух месяцев, но до сих пор нет ответа.

Далее, газета пишет: Попонин и Поздняков хорошо работают. Газета хочет на бездельниках мобилизовать актив района с начала сева и до. Я их и колхозники и в глаза не видят, не только стенгазету выпускают. Газета пишет: в прошлом году колхоз "Красный Липник" первым в районе закончил весенний сев - к I-му Мая, тогда, как этого у нас в

районе еще в истории не было. Или "За коммуну" этим хочет мобилизовать руководителей колхозов на сев, лишь как нибудь только поскорее и это уже есть по ряду сельсоветов, как например: по первой вспашке производят сев, или хотят повторить морофоновские бега, как с заготовками в 1933 году. У меня складывается мнение: у района по этой статье передовой притупляется классовая бдительность. Так, пред.колхоза МОПР Шикова Нина, неоднократно премированная в районе, дочь бывш. лишенца, брат судим на 5 лет за расхищение колхозного имущества. 11% сев - хорошо, в других колхозах больше - там газета считает плохо.

К сему прилагаю статью - передовицу и сводку из газеты о ходе сева на 20/IV, где, как видно, Соболевский сельсовет является отстающим, за работу в котором меня исключили из партии и до сих пор район и после моего исключения не думает помогать этому сельсовету.

Прошу редакцию "Правда" помочь мне в ускорении моей аппелляции в КПК при ЦК ВКП /б/ и дать опровержение по передовице, ибо я этого позора не заслуживаю, и дать мне ответ, чтобы я мог сообщить еще то, что есть в нашем сельсовете и районе хорошего и плохого.

К с е м у: Е Р Ш О В.

24-го Апреля 1935 года.

В е р н о:

Копия

Сухиничеcкому РК ВКП/б/

Проверяя на месте заметку бригадира колхоза "Красный Липник" Ершова Г.Т. выяснилось следующее: Перед началом весеннего сева на совещании пред. колхозов, бригадиров и др. актива с/совета когда был поставлен вопрос перед сельсоветов о раннем севе с соблюдением всех агроправил. Кто первый посеет премии 150 руб. Ершов заявил нечего гнаться за ранним севом оставиш колхозников голодными.

Он проводил свою политику пока о нем не написали в газете т.е. до 22/IУ, вот какие результаты по документам сельского совета, в сельсовете 7 колхозов:

1 Ударник - 20%
2.Свободный Труд- 18%
3.М о п р - 16%
4.Сосонник -15,9%
5.Безбожник 16%
6.Красный Липник 13,6%
7.Культурник - 10% плана всего весеннего сева, а на 1 мая колхоз Красный Липник занимал 3 место по сельсовету.

Избач Поздняков стенгазету в с/с выпускал регулярно, также помогал выпускать стенгазеты в колхозах.

Тов. Ершов очень сильно пьянствовал за что был снят с председателей с/советов.

Шиков, отец Нины Шиковой - председателя колхоза "МОПР", был лишен избирательных прав сельской избирательной комиссией, но был восстановлен Райисполкомом.

Семья Шикова до революции была середняцкой. Шиков С.Д. был до революции каменотесом. Торговлей, перекупкой скота, занимался 1927-29 год.

Брат Шиковой осужден нарсудом за хищение зерна с поля во время сева.

Шикова Нина член ВЛКСМ работает в колхозе не плохо.

П.П. Инструктор РК ВКП/б/: /Дошатов/.

ВЕРНО. [signature]

13/VIII 85

15/85

136

Редакции газеты "Рабочий Путь"

По расследованию заметки № 6908 инструктором РК ВКП/б/ т. Дощатовым установлено, что отец Шиковой Нины в 1929 г. лишался избирательных прав сельской избирательной комиссией которая в этом же году пересмотрела это дело и просила Райисполком отменить первое решение как не правильное и Шиков был восстановлен в избирательных правах. Из опросов колхозников выяснилось, что рига с хлебом сгорела из за того, что была неисправлена печь. Шиков работает рядовым колхозником и бригадиром не работал. Шикова Н. была выдвинута на работу пред. колхоза, бывшим председателем с/совета Шемякиным и в настоящее время по выполнению хоз. полит. кампаний колхоз в котором работет Шикова идет один из первых по с/совету. Брат Шиковой отбывает наказание за кражу зерна.

Пом. Секретаря РК ВКП/б/: /Федоров/.

Начальнику РайЗО 137

тов. Мотину.

13/VIII 35
15/35

Направляется материал расследования по заметке № 3303 присланной из редакции "Рабочий Путь" для рассмотрения на общем собрании колхозников и принятия мер по существу.
ПРИЛОЖЕНИЕ: Материал на 6 листах.

Секретарь РК ВКП/б/: /Зимницкий/.

Вх VII 35
15/85

Редакции газеты "Рабочий Путь"

По расследовании заметки № 3383 инструкторами РК ВП/б/ изложенные факты подтвердились и материал расследования был передан начальнику РайЗО для рассмотрения на общем собрании колхозников и принятия мер по существу, в части обвинения председателя колхоза Щербакова в продаже лошадей без разрешения не подтвердились так как лошади были проданы согласно постановления общего собрания колхозников в протокол № 46 от 30/VI-34 года и протокол № 48 от 21/II-35 года Меры к изжитию отмеченных недостатков принимаются.

Пом. Секретаря РК ВП/б/: /Федоров/.

Сухиничскому Р.К. В.К.П.(б) 139

Проверяя на месте заметку „О руководстве колхоза „Мопр" Выяснилось что отец Шиковой Нины, в 1929 году лишался избирательных прав сельской избирательной комиссией, которая это дело пересмотрела и просила райисполком отменить 1 решение. Из семьи отец Шиковой лишался один. До революции Шиков был каменотесом. После революции до 1929 года он работал каменотесом зимой занимался скупкой и перепродажей скота, за это его лишили право голоса.

В 1934 году верно сжег ригу с хлебом.

Из разговоров с колхозниками, выяснилось что якобы рига сгорела из за того что сзади прогорела печь.

Работает Шиков рядовым колхозником бригадиром не работал.

Выдвинута Шикова в то время когда председатель с/с Нем Шемякин.

По выполнению хозяйственно-полицейских компаний. Шихова идет одна у первых по с/с. Брат Шиховой посажен за кражу зерна.

Инструктор Ф. К. Вкин [illegible]

8/VIII

140

„РАБОЧИЙ ПУТЬ“
Орган Обкома ВКП(б),
Облисполкома и Облпрофсовета
Западной области

ОТДЕЛ ПИСЕМ
рабочих и колхозников
Смоленск, Молоховская площадь,
Дом печати Телефон 31102

21/27 1935 г.

Сухиничскому
райкому партии

Посылаем вам ~~подлинник~~ копию заметки О
руководстве колхозе
„Безбожник“
для расследования и принятия мер.
Ждем ответа к 2/XII 1935 г.
При ответе обязательно ссылаться
на наш № 6908

Зав. отделом писем

„Рабочий Путь“ ждет ответа без напоминания.
Ответ присылайте в двух экземплярах.

Выписка из циркуляра верховного Суда РСФСР.

„... Разглашение должностными лицами имен корреспондентов, а равно содержание заметок, передаваемых им для расследования, вместе наравне с разглашением не подлежащих оглашению данных дознания, следствия или сведений, не подлежащих оглашению, уголовно наказуемых преступлением, виновные привлекаются к ответственности по 104 п. „в“ или по 17 ст. УК“.

Председатель Верховного Суда РСФСР Стучка

Копия 4

Руководители Каменевского сельсовета, Сухиничского района, во главе с парторгом Петровым и председателем сельсовета Пуниным потеряли классовое чутье. Они преспокойно продвигают кулаков на руководящую работу.

Председателем колхоза им МОПР работает дочь лишенца, имевшего твердое задание, Шишкова Н. Лишенный избирательных прав в 1929-30 г., но по каким то мотивам восстановлен. В 1931 г Шиков вступает в колхоз "Безбожник", тут он начинает вести разлагательскую работу.

Но попытка была отбита.

В 1934 году Шиков снег ригу с колхозной рожью, ранее принадлежащую ему. Сейчас Шиков работает в колхозе бригадиром.

№ 6908.

142

13/VIII 35
15/35

РАЙФО тов. ГУЛИНУ

Направляется Вам заявление колхозницы колхоза "Красный Боец" Алеерского с/совета Белохвостиковой П.И. для расследования и принятия мер по существу.
О результатах проверки и принятых мерах сообщить в РК ВКП/б/ к 20 августа.

Пом. Секретаря РК ВКП/б/: /Федоров/.

143

24/VIII 35
15735

Секретарю Зап. Обкома ВКП/б/
тов. РУМЯНЦЕВУ

Согласно Вашего распоряжения от 7 августа 1935 года по заявлению председателя колхоза "Плоты" Фроловского с/совета мною было поручено Начальнику Рай30 тов. Котину расследовать указанные факты, акт расследования при сем прилагаю, одновременно прилагаю выписку из протокола общего собрания колхозников о снятии с работы председателя колхоза МАРИНА.

Материал передан прокурору для привлечения виновных к ответственности.

ПРИЛОЖЕНИЕ: Копия акта и протокол общего собрания колхозников.

Секретарь РК ВКП/б/: /Зимницкий/.

144

Пролетарии всех стран, соединяйтесь!

ВСЕСОЮЗНАЯ КОММУНИСТИЧЕСКАЯ ПАРТИЯ (большевиков).
Запобком ВКП(б).

г. Смоленск.

При ответе ссылаться на в/№ и число.

По вопросу: „7" Августа 193 5 г. №/2749 (индекс)

На В/№ _____ от „____" _____ мес. 193__ г.

Секретарю Сухиничского РК ВКП/б/

тов. ЗИМИНЦКОМУ.

По поручению т.Румянцева посылается заявление председателя колхоза "Плоты" т.МАРУНА - о засорении правления и ревкомиссии колхоза классово-чуждыми людьми.

Проверьте обязательно это заявление на месте и сообщите т.Румянцеву о результатах проверки и принятых мерах к 20/VII с.г.

Инструктор Особого Сектора Запобкома ВКП /б/: (НИКОЛАЕВ).

1935 Года 27 июля Письмо секретарю 145
аткома партии ам присидатиля колхоза
Поляны Фроловского селсовета Сухиничского
росна запозной области Иван Петрович
Я ктибя должен послат письмо и получит
хорошых ризултатов как ам руководителя
партии вождя нашей области Сам робашаю
руководителем три года и добился хороших
ризултатов и в постройки колхозного
имущество 5 килограм зирновых хатру
доден 6 килограм Картофиля ста в 1934 год
и заста ам аткалхозников с собашажни
ков добился на общим собранию протокол
снятию сработы робаша мощности
колхоз был первым по сухиничскому росну
в 1935 году добиваюс чтобы колхозник получил
6 килограм зирновых 12 керен картофиля
и требую аткалхозника чтобы ан удваивал
развитие животноводства что хлебная
проблема в нашем колхозе разрешена 3 года
тому назад но и заста вишкое дела я получ
ю ошибки колхозников с помощию с/с совет
в ночи убороточной адельной рзни пши
ницы снятия сработы создачи подсут
дела вой почему что 3 года тому назад наш
Фроловский селсовет и сухиничская райзо
ниможит наступать классово контрреволюцио
ного врога в колхозы плоты где ниадно
кратно розоблачая попленуми с/с ста все
ничего ниполагают где ниадин акт и ниадно
заявления подавалос в сухиничской райзо
но благодаря ниповаротливости своей ани
ви ихотирают сейчас решил Иван
Петрович доложит тебя аетих
бездобродия в колхозы плоты лиш потому
что лично говорил сухиничским тоже
помочи никакой нет давал мотирияли Акт
тоже только обещают но ниполагают
в работе руководство колхоза и так далее

...ВСЛЕД БОРОНОВАНИЕ

Чтобы предохранить вспаханный пар от высыхания, вслед за вспашкой производили боронование в два следа (вдоль и поперек). Бороновали так, чтобы получить хорошую разделку почвы: без огрехов, без наволакивания земли, без боль... допускались не больше 3—5 см... мере надобности бороны очища... няки собирали в кучи и сжигал...

ПОЛЕ ЗА ЛЕТО ДВА РАЗА ПРОКУЛЬТИВИРОВАЛИ

Первую культивацию в колхозе «Красная нива» провели, как только на поверхности пара показались всходы сорных растений. Культивация была закончена в 8 дней.

Проводили культивацию быстро работающими орудиями—тракторными 8-корпусными и конными 4-корпусными лущильниками без отвалов. При работе этими орудиями глубина культивации была 8 см. Кроме того, за недостатком культиваторов, культивировали конными 11-рядными сошниковыми сеялками с приспособленными к ним самодельными лапками. Лапки были сделаны из старых пил и кос. «При культивации пароконными сеялками,—говорит участковый агроном тов. Тарасов,—сначала пробовали работать, приспособив лапки ко всем сошникам сеялки. Но при этом вместе с травой сеялка сгребала и землю. Тогда лапки оставили через один сошник, и сеялка стала работать нормально». При работе приспособленной сеялкой глубина культивации была 6 см.

Чтобы добиться полного срезания сорняков, лапки культиваторов перед началом работ каждый раз точили.

Бороновали вслед за культивацией только в том случае, когда поле после культивации получалось неровным.

Через 17 дней после первой культивации, как только опять на пару появились сорняки, провели вторую культивацию. Второй раз культивировали 8-корпусными лущильниками без отвала, но несколько глубже (на глубину 10 см). Одновременно со второй культивацией проводили боронование. Бороновали вдоль в один след. Качество каждой культивации было хорошее: без огрехов и с полным подрезыванием сорняков. Ввиду сухой погоды корки на парах не было и, следовательно, борьбы с нею не проводили.

Перед посевом пары пробороновали в два следа (один след вдоль, другой поперек).

Взмет пара с ... ином воле...

Отв. редактор М. Гегечкори. Худо...

член. Колхоза Дридюков Прокофий Потапов
Зажиточной напоях имел сдвижным 14
деревни подосиной того же рода торговлю
имел лошадей лошадей участо Арендной
земли 50 га научоки 10 га саду было
душевой земли имел имел наемною рабочи
ю силу сы занимается систематической
спекуляцией скупкой и перекупкой товара
Ведет разлагательство Колхозе и Контр
революционною деятельность Козлов павел
Федорович Председатель ревизионной комиссии
ранней имел Арендную землю 40 га
2 маслобойных производства Молотилку
40 лошади Вложке занимается Контр
революционной деятельностью
и Вредительством Вколхозе Фанарева Дарья
Алексеевна бывшая тверда задонка Жили
ранней имели все возможной производство
занимается Контр революционною
Агитацией Совет Федор Андреев
ранней имел шерстобойку пропала время
революции Вбанки двадцат тысяч денег
работает бригадиром и ведет контр
революционною Агитацию против совет
ской Власти и так далее Алехин Г С
работает бригадиром ранней имел Молоти
лкою Машину Арендной земли 40 га
своих лошадей Вмаскве Вданой время член
с/с совета занимается Вредительством
Вколхозе Контр революционной агитацией
против развития животноводства и
Контрактации телочих для выдвижения
бескорыстных ермаков Г В член рев комиссии
ранней имел торговлю Вкронштадт и свою
булочной Яров Контр революционер ведет
Агитацию против всех мероприятий и ан
тарифостваю когда убили Кирова он прямо
сказал сам убили стали чтобы то сразу
жизнь получилась

поэтому типу я обещал Вредакцию
газету закончу тутже вот вся сто
контрреволюционная свара какая сумела
одурачить нашу местою советскую власть
чтобы меня исключить и состава
правления уборочною компанию ищу
Считавод потапов Василий Гилич
Подбевшийся контрреволюционной организации
вот например Августа месяца 1934 года
было назначено вести пшеницу на пункт
Вгород Сухиничи для здачи государству
были вощиками Считавод потапов В.И.
бригадир Алехин Г.С. Колодовщик Потапов Г.А.
член рев комиссии Ермаков Г.В. член рев комиссии
Фидюков Т.Ф. член правления Чибиков
М.К. член правления Аниконов Н.О. Фидюков
П.П. и другие Председатель рев комиссии
Козлов П.Ф. Коковая Журавлевских взяли
смошник пошиницу бизвесу изкоторую
5 центнеров дороги продали и часть
пропили. А Считавод сту пшеницу
и приходовал и расходовал по квитанции
Завод Зирна где скрывал следы
преступления Стих Жуликов
и другие Журавлевские вещи

Кучер Подписчик

Председатель Марин

27/IX 35 года

т. Зимницкой

149

Л А Д.-

Обследования работы Правления колхоза " Плоты" Фроловского с/с. 6-го Августа 1935 года.-

1. Колхоз "Плоты" Фроловского с/совета, организовался в 1932 году из 28 крестьянских дворов, деревни Плоты. В данное время в колхозе состоит 21 двор.

2. Председатель Правления колхоза с 1932 года работает МАРИН Лаврентий Александрович.

Работая Председателем Правления колхоза т. МАРИН последнее время систематически пьянствовал, грубейшим образом нарушал устав с/х артели, сделал ряд уголовных преступлений. Всем своим преступным поведением направленным на подрыв роста и укрепления колхоза, создал промежду всеми колхозами своего колхоза громаднейшее недовольство.

3. Тов. МАРИН Л.А. 13/VI-35 года произвел покупку семян огурцов в конторе Союзплодоовощь, в количестве 4-х кгр. в сумме 53 руб. 56 к. внесь в кассу Союзплодоовощь под квитанцию № 221/Справка конторы Союзплодоовощь № 080 от 4/VII-35 года прилагается/. После совершения покупки т. МАРИН указанную квитанцию уничтожил и обратился к некому гр-нину г. Сухиничи ТУМАНОВУ Михаилу Григорьевичу, который написал МАРИНУ счет колхозу на якобы купленные у него ТУМАНОВА огурцы в количестве 4-х килограмм за сумму 80 руб., этот подложный счет т. МАРИН пред"явил колхозному Счетоводу который и списал с него МАРИНА 80 руб., таким путем т. МАРИН присвоил в свою пользу 26 руб. 44 коп./счет ТУМАНОВА прилагается/.

4. Тов. МАРИН получил 29/I-35 года из конторы Заготлен по накладной № 789 овес 520 кгр. на сумму 187 руб. 80 коп.. После чего тов. МАРИН по скольку в квитанции не было прописанно прописью денежная сумма. Он делает поправку в место действительной суммы уплоченной им за полученный овес 187 руб. 80 коп., вернее исправляет счет 2 на 8. Таким путем т. МАРИН присваивает в свою пользу 50 руб./документы прилагается/. По кассе колхоза списано 187р. 80 коп.

5. 19 Февраля 1935 года тов. МАРИН получает со складов конторы Г.С.Ф. по накладной № 141 семенную пшеницу 706 кгр. Выдача пшеницы конторой производится без оплаты денежных средств, а путем обманных операций через Заготзерно. После получения пшеницы тов. МАРИН пред"явил колхозному Счетоводу накладную № 141 и предложил списать с него 106 руб. 19 коп., таким путем присвоил в свою пользу 106р. 19к., расход проведен по кассе колхоза 19/II кв. № 11. Накладная № 141 и справка конторы Г.С.Ф. от 7/VII № 1/7-7/прилагается/.

6. 17 Января 1935 года тов. МАРИН получил из Госбанка по чеку № 976098-150 руб. эти деньги по кассе колхоза не оприходованы.

25 января 1935 года получено им же из Госбанка по чеку № 976099-150 руб. из них оприходовано по кассе колхоза прих. ордер № 2-100 руб., а 50 руб. присвоено им в личную пользу.

19/VII-35 года он же Марин получил в Госбанке по двум чекам, а именно: № 902951-100 руб. № 902952-160 руб., а всего по этим двум чекам 260 руб.

6.За возку вина магазину № 24 пр. дер. Троицко заработано колхозом 140руб. 98 коп. При перевозке побито чаек посуды в вине, за что удержано с колхозников Федюкова А.С. и др. 64 руб.85 коп., остальные деньги в сумме 76 руб.13 коп. получены тов.МАРИНЫМ из них вернуто/ходовано 28 руб., а остальные 48р.13к. остались за т.МАРИНЫМ.

6. 14 Июля 1955 года через Троицкий с/совет по распоряжению Председателя с/совета тов.ЧЕРНЫШКОВА на дачу лесов местного значения "Бездрево" отпущено 23 вала лесоматериала, означенный материал колхозом получен, деньги на приходе в с/совете внушительный отпущенный лесоматериал не значится. При получении лесоматериал Пред.колхоза тов.МАРИН, как он об"ясняет затратил 400 руб. колхозных денег частных на покупку водки для угощения Председателя с/совета тов.Чернышкова и Секретаря с/совета Фонарева 185 руб. и отдано на личные деньги Председателя с/совета тов.Чернышкову для того, чтобы списать означенную сумму 400 руб. Секретарь с/совета Фонарев в присутствии тов. Чернышкова поручил колхознику Уч."Калинино" ГУЩИНУ, в данное время работает счетоводом в колхозе "Искра" Троицкого с/совета выписать подложный счет на сумму 200 руб., таким путем ГУЩИН выписал счет на сумму 400 руб. на этом счете учинил перевод чтоб водилась любовь полученного денег, а Секретарь с/совета ФОНАРЕВ этот счет заверил в с/совете/вышеуказанный счет на сумму 400 руб. прилагается/.

7. По время сбора картофеля Председателем с/совета тов. ЧЕРНЫШКОВУ видел один мешок картофеля. Кроме этого зимой примерно в январе-феврале дал другой мешок картофеля. Деньги за полученный картофель в кассу колхоза не оплачены/ полученный картофель т.Чернышковым подтверждено свидетелем колхозником/.

8. В декабре м-це 1954 года Троицкий с/совет за "ял и вдохновительное деревни "Плоты" ЮМАРЕВА М.А. и СЕМЕНЕНКОВА П.Г. за покупку ими лежащих на пне пятнадцать-двадцать лопарей. Указанных лопарей с/совет продал колхозу "Плоты" на сумму 850 руб. Деньги 850 руб. колхозом внесенные в с/совет по кассе приходовано 750 руб., а 100 руб. причитающиеся Председателем с/с. тов.ЧЕРНЫШКОВЫМ/ скрывал с/совета и расписка т.Чернышкова на 100 руб. прилагается/.

9. По поручению Председателя с/совет КУЗНЕЦОВА видя выезде из т.т.т ТУМАРЕВ Б.Г./член ВКП/б//САНОВ директор неполной средней школы/ Комсомолец/ для проверке материалов по колхозу "Плоты" прокурорского по района по отношению № 6-28 от 15/УП-55г. указанные товарищи при проверке указанного материала, как это подтвердили колхозники встречено указанными товарищами 2-3 часа в колхозе. Указанные ТУМАРЕВ и САНОВ пользуясь выпивкой, простотой МАРИНА берут из колхозных денег по очереди от по 6р. в сутки, с всего 24 руб./имеется расписка,/. Кроме всего дают другую расписку на 14 руб., расход за овсяк. К ре оте отнесено новыми только не брежно

10. 30/П-55 года по ордеру № 7 из хлебовой колхозе "Плоты" выписано 48 кгр. овса для Троицкого с/совета, овса получил т. ЧЕРНЫШКОВ, деньги стоимость за этот овес в кассу колхоза не поступали.

Из чего видно, что Председатель с/совета тов. Чернышков 15 кгр. —

II. Кладовщик ПОТАПОВ за хищения колхозных продуктов с работы снять/акт ревкомиссии прилагается/.

Настоящий акт направить Прокурору по Сухиничскому Району для привлечения лиц направляющих свое действие на развал колхоза. Куголовной отвечаности

Один экз. Райкому ВКП/б/, 1 экз. колхозу и один оставить в делах РайЗО.-

ЗАВ. РАЙЗО Мотин /Мотин/

151

10/X 35
15/35

Редакции "Крестьянской газеты"

По присланной Вами заметке от 26/IX-35 года за № 61/3-2 райком сообщает, что председатель колхоза СВОБОДНЫЙ ТРУД Каменевского с/совета Гришкин Андрей Андреевич решением Бюро райкома от 5 сентября 1935 года за допущенные безобразия в колхозе из партии исключен, а также на общем собрании колхозников в присутствии начальника РАЙОО Мотина от работы пред. колхоза освобожден и освобожден от работы председатель ревизионной комиссии Трыков Григорий Власович.
Бывший председатель колхоза Гришкин и другие лица за допущенные безобразия и малайничество в колхозе привлекаются к уголовной ответственности.
Кроме этого за допущенные безобразия по работе в сельсовете и растрату государственных средств в сумме 1300 руб. исключен из партии в августе месяце Тишин Антон Григорьевич.

Зам.Секретаря РК ВКП/б/: /Федоров/.

152

„...Никто не поймет и не простит нам, если увидит, что мы не удовлетворили какой-либо запрос, хотя бы самый малейший, из-за бюрократической бездушной постановки дела..."

(*Л. М. Каганович*)

„КРЕСТЬЯНСКАЯ ГАЗЕТА"

ГАЗЕТА ЦК ВКП(б)

ОТДЕЛ СЕЛЬКОРОВ И ПИСЕМ

№ 8173-[illegible]

„26" 9 193[illegible] г.

Москва, 7, ул. Коминтерна, 9

Форма № 1

Секрет. Р.К. ВКП(б)

Сухиничского района

Запад. области (края)

Отдел селькоров и писем направляет

Вам письмо

гр-на Ки Тишиной

для расследования

о результатах просьба уведомить автора непосредственно.

и редакцию к 15/X.

Инструктор Отдела селькоров и писем

ред. „Крестьянская газета".

Примите все меры к сохранению в тайне имени корреспондента. Лица, виновные в разглашении имени корреспондента, будут привлекаться к уголовной ответственности по ст. ст. 96, 121 УК.

Уполн. Главлита от 27/V-35 г. Зак. 1509 Тир. 20 000

Типография изд-ва „Крестьянская газета", Москва, Сущевская, 21

23 СЕНТ 1931

153

Редакции
Крестьянская Газета
от колхозника колхоза Свободный
труд Каменевского Феовета Сухини-
чского района Западной области
Тишина Антона Григорьевича

Письмо

Наш колхоз Свободный труд Каменевс-
кого с/ов организовался в 1929 году
из 18 домов. Окруженный 89 едино-
личными хозяйствами нашему колхозу
пришлось перенести много трудностей
Кулачество в то время бешено стара-
лось разрушить наш молодой колхоз
Кровные родственники как Ермаков
Григорий Власов родственник кулака
Кондратьева Хомяков Давид Григорьев
тоже Прастихин Григорий Терентьев
тоже, Васюнин Андрей Николаевич

родственник Кулаку Хорькину. Добивались вочто-бы-то ни стало колхоз разрушить. Они договорились убить организатора колхоза Коммуниста Галкина Симена Александровича, дело убийства на себе взял Хомяков Давид Трич. но не удалось ему этого сделать, Галкин был об этом предупрежден.

в 1930 году весной при отводе границ земельной площади колхозу эти люди Ермаков Гр. Вл. Хомяков Дав. Трич Васюнин А.Н. организовались прогнать с поля землеустроителя, для чего они вышли в поле с кольями: но этого сделать им опять не удалось.

Тогда в марте месяце 1930 года Ермаков Гр. Вл. созывает своих товарищей и Кулаков к себе в дом и начинают разставлять свои силы на организа-

всех гр-н единоличников, чтобы пахать каждый свою полоску, на площади отведенной колхозу. Мобилизуют единоличников на выход вполе, чтобы прогнать колхозников с посева

Так и сделали. всех колхозников разогнали сполз посева, а овес рассыпали по дороге. Наконец в Декабре месяце 1930 года в наш колхоз вливаются все 89 единоличных хозяйств в том числе и эти родственники кулачества.

Ермаков Григорий Власов избирается председателем колхоза но это продолжалось недолго. Снова кулачество вместе своими родственниками; созывает ночью женщин у дома кулака Фахманенкова: мобилизовали женщин на выход из колхоза. И на другой-же день посыпались заявления о выходе из колхоза

Заявления были писаны рукою пред-
колхоза Ермакова. него родственника
Хоменков Давид Гр. разобрали весь обоб-
ществленный скот, инвентарь семена
И в колхозе остались опять тоже 18
домов В феврале месяце 1931 года
после того как ликвидировали
кулачество как класса, на основе сплошной
колективизации нашего дела
эти же 89 домов снова вступают
в колхоз. И снова разлагательская
работа этих оставшихся в колхозе
родственников кулачества.
Эти же люди начинают разделять
колхозников на старых и новых
а затем дело дошло до того
что задумали отделить новых
влившихся колхозников отдельно
в другой колхоз. но это им не удалось

В июне месяце 1932 года снова в колхозе волна, снова агитация оставшего кулачества и их родственников, отом что все колхозы по Дакону разваливаются, и в нашем колхозе появляется круглое заявление на выход из колхоза, тихонько передающееся колхозным дворам для подписи. Но и это заявление было уничтожено секретарем сельячейки В.К.П.(б) тов Галкиным. В 1933 году. Ермаков. Предревкомиссии; Конюх со своей женой женой в бригаде №3. от издевательства их падают наконюшне две лошади, после этого Ермаков Барабанщиком у конного молотилки, и в шестерню привода закладается кусок железа, привод

при пуске молотилки в ход, поломался и машина выбыла из строя работы, 1935 год Предколхоза избран брат меньшевика, счетовод в колхозе Жохлов Иван Андриянович сын мелкого кулачка, имевшего до революции, и после революции молотильную машину, в колхоз Жохлов вступил во второй раз после всех. Предревкомиссии Ермаков Григорий Власов. чисто антиколхозный человек, биография его описана выше, 'в результате' План хлебосдачи до сих пор еще не выполнен, Рожь под ригами гниет, Колхозники большинством не имеют хлеба. На работу не выходят, выдача аванса задерживается. Поросят на свиноферме раздают

155

Колхозникам под видом на трудодни
а фактически получают самых хоро-
ших поросят те колхозники, у кото-
рых трудодней меньше всех. а много
денег. План заготовки мяса невыпол-
нен. свиноферной, взрослые свиньи
убиваются, для обеда на религиозный
праздник Рождества 21 сентября

Лен-семя осталось на 50% в голов-
ках мякины. свезено на ферму.
много льняных головок погнило
на дожде и свезено возами вовреч
Много еще таких примеров можно
привести, всех не впишешь. Я
думаю что редакция Крестьянской
газеты поможет вывести колхоз
впередовые и оздоровить правление колхоза

Москва -7- 156

Улица Коминтерна -9-

Редакции 23 [illegible] 1935

Крестьянская

Газета

157

10/X 35
15/35

Управление Центрального вещания.

На присланную Вами заметку от 10/IX-35 года за № 180924-6-58/3 Райком сообщает, что председатель колхоза "Свободный Труд Каменского с/совета Гришкин Андрей Андреевич решением Бюро райкома от 5 сентября 1935 г. за допущенные безобразия в колхозе из партии исключен, а также на общем собрании колхозников в присутствии начальника РайЗО Мотина от работы пред. колхоза освобожден и освобожден от работы председатель ревизионной комиссии Ермаков Григорий Власович.

Бывший председатель колхоза Гришкин и другие лица за допущенные безобразия и мошенничество в колхозе привлекаются к уголовной ответственности.

Кроме этого за допущенные безобразия по работе в сельсовете и растрату государственных средств в сумме 1300 рублей исключен из партии в августе месяце Тишин Антон Григорьевич.

Пом.Секретаря РК ВКП/б/: /Федоров/.

С.С.С.Р.

Всесоюзный Комитет по Радиофикации и Радиовещанию при СНК СССР.

УПРАВЛЕНИЕ Центральн. Вещания

ЦЕНТРАЛЬНАЯ ГРУППА ПИСЕМ.
Москва,
ул. Горького, 17.
тел. [illegible]-40, доб. 4-71
или [illegible], доб. 4-71.

при ответе обязательно ссылаться на н/к. 1/ЛС 24-6-68/з.

19/IX 1935 г.

Примите все меры к сохранению в тайне имени корреспондента. Должностные лица виновные в разглашении имени корреспондента и равно содержания заметок, будут привлекаться к уголовной ответственности по ст.ст. 96, 121 У.К.

"Никто не поймет и не простит нас, если увидит, что мы не удовлетворили какой-либо вопрос, хотя бы самый маленький, из-за бюрократической, бездушной постановки дела" /Л.М.Каганович/.

168

Ф.К. ВКП(б)
Сухиничский р-н

Центральная группа писем при У.Ц.В. направляет Вам письмо Тишина

для рассмотрения

О результатах сообщите не позднее

автору и нам

ЗАВ. ЦЕНТР. ГРУП. ПИСЕМ
радиослушателей: [illegible]

т.300

Радио-станции имени 184
Коминтерн.
Редакция Колхозный выпуск
последних известий.

Письмо

Наш колхоз свободный труд
Каменевского сельсовета Сухиничского
Района Западной области
организовался вконце 1929 года
из 18 домов.
Много тяжести перенес наш колхоз
со дня его рождения.
Кулачество и их агенты, старались
вочтобы то ни стало развалить
этот наш маленький колхоз.
При отводе земельной площади Кол-
хозу, 1930 года [illegible] начинается
массовый прилив в колхоз новых
хозяйств, и колхоз наш из 18 домов

этой-же весной до 107 хозяйств,
сплошная колективизация нашей деревни.
Но это оказалось для нас перезовых
колхозников не радостью.
В колхоз пробрались прямые кров-
ные родственники кулачества,
как Ермаков Григорий Власович.
Васюнин Андрей Николаевич Хомяков
Давид Григорьевич, которые как раз
пробрались в управленческий апарат,
и начинают подрывать колхоз из
внутри, и дело дошло до того что
сам председатель колхоза вместе
с кулаком Фахманенковым собирает
ночью женщин. агитируют им на
выход из колхоза. вы женщины
темные неграмотные пишите заде-
ления о выходе из колхоза, а мы мужчи-
ны будем в стороне, так и получи-

лось. На другой день по приезде землеустроителя подаются заявления в управление колхоза, а сам председатель бросил дела печать кому угодно. Так постались в колхозе опять тоже 18 данов. 1930 год весна, обобществленные семена, инвентарь, лошади все было разобрано по данам. Весенний сев; в колхозе 18 данов на отведенной площади колхоз сеет яровые; Но кулачество в том числе и бывший предколхоза Ермаков организовали гр-н, и большой толпой вышли на поле колхоза разогнали колхозников, семена овса разсыпали по дороге. Сев сорвал. 1931 год март апрель месяцы снова сплошной прилив в колхоз. Родственники кулачества Ермаков, Хапянов Васюнин в колхоз неидут, они тихонько ночью

вместе с кулаками собираются, и
намечают план убийства первого
организатора колхоза Галкина
Симена Александровича Коммуниста,
но это им не удается, Галкин преду-
прежден был об этом заранее.
А сколько лошадей выбыло из строя
через этих людей, от одного Ермакова Т.В. пало в одном 1933 году
две лошади, Ермаков предревкомиссия
Конюх допускает кулака Касатикова
шорником; этот шорник набил в
хомуты гвоздей, и лошади все вышли
из строя, попортили плечи гвоздями.
И теперь в 1935 году Ермаков снова
предревкомиссии, снова у молотильной
конной машины Барабанщиком, и эта
молотилка сейчас стоит поломана.
Заготовки зерновых не выполняются

Председатель колхоза Галкин. Не может справится, руководством в колхозе, тогда как будущий бригадиром 2-й бригады допустил потери при уборке черновых рыш и пшеницы 95 килограм 900 грам на гектара
Осенний сев не окончен. Лен еще не вытереблен, обмолоченный не разостлан, лен семя гниет в кучах под сараями и возле сараев.
Рож. всюду и в каждом сарае осыпана проросла гниет, Вико черно сложенное в стоги под дождем. вокруг стогов черно вика насыпано по земле толщиною на вершок и больше гниет, Все это на глазах с совета, и парторганизацию и как будто до них это не касается, я думаю [illegible] закуня колхозный выпу-
[illegible] последних известию

обратить на это внимание.
Надеюсь что ваша помощь
должна быть, вывести наш Колхоз
из тяжелого прорыва, и сделать из него
передового в районе Сухиничи.

Член Колхоза Свободный труд
Каменевского с/совета Сухиничского
района Западной области

Тишин Антон Григорьевич.

С. Каменева

ежедневно нахожусь у радиоприемника
и получив ответ сообщу, как
живут Колхозы в С.С.С.Р.
Жду ответа ответа

02 СЕН 1935

162

Редакции газеты Рабочий Путь

13/X-35
15/35

На присланные Вами заметки от I и 10 Октября 1935 года на члена ВКП/б/ КУЛАБУХОВА сообщаю, что на основе проверки и уточнения материалов нами установлено, что Кулабухов не является выходцем из кулацкой семьи, так как отец Кулабухова в то время работает кустарем одиночкой и занимается починкой кожаной обуви. Кроме этого, до революции и после революции имел не большой участок земли который обрабатывал сам лично, в отношении же что Кулабухов не вел работы в райотделе связи это не на чем не обосновано, так как Кулабухов принял активное участие в выявлении всех классово-чуждых элементов пробравшихся в райотделе связи которых райком партии исключил из партии.

Секретарь РК ВКП/б/: /Зимницкий/.

163

13/X 35
15/35

Секретарю Зап. Обкома ВКП/б/
тов. ШУЛЬМАНУ

По присланной заметке по Вашему распоряжению из газеты "Рабочий Путь" от 1 октября 1935 года на основе проверки установлено, что указанные факты в заметке полностью не подтвердились за исключением части, что действительно его мать не имеющая в хозяйстве сада торговала яблоками и сестра Кулабухова занималась спекуляцией, но Кулабухов в хозяйстве отца не живет и связи с родственниками не имеет, а также установлено, что КУЛАБУХОВ не является выходцем из кулацкой семьи, так как отец кулабухова все время работает кустарям одиночкой и занимается починкой кожаной обуви, кроме этого до революции и после революции имеет небольшой участок земли который обрабатывал сам лично.

Секретарь РК ВКП/б/: /Зимницкий/.

164

РАБОЧИЙ ПУТЬ

ОРГАН [illegible] ВКП(б) ОБЛКОМОЛКОВА и ОБЛПРОФСОВЕТА

Пролетарии всех стран, соединяйтесь!

ОТДЕЛ ПИСЕМ РАБОЧИХ И КОЛХОЗНИКОВ

Смоленск, Молоховская площадь, Дом печати.

Телефон № 31102.

.....193 г.

Обкому ВКП/б/ - т.ШИЛЬМАНУ

Посылаем Вам письмо о коммунисте - парторге Кулабухове, так как таковой при проверке партдокументов скрыл свое социальное происхождение. О результатах сообщите редакции.

Отв.редактор - [signature]

"1" сентября 1935 г.
г.Смоленск.

Копия 165

Эксплоататор с партбилетом.

Партор сухиничского райотдела связи прошел два раза проверку партдокументов и все же остался в рядах компартии, несмотря на то, что райкому был дан материал, характеризующий личность Кулабухова. Кулабухов в 1925-26 г. судился за хулиганство, с 1922 по 1927 г. отец его применял наемный труд на полевых работах, до 5 человек / Семизоров М., Семизорова А., Кулаченкова П. и др./, значит Кулабухов вместе с отцом занимался эксплоатацией. Мать Кулабухова и сестра Мария занимаются спекуляцией, в 1931-32 г. и 1933 г. торговали хлебом, селедками и др.. Этот факт может подтвердить финагент Сухиничей Котов. Кулабухов так же занимался самоснабжением. Все это говорит, за то, что Кулабухову не место в рядах ВКП/б/.

166

Пролетарии всех стран, соединяйтесь!

РАБОЧИЙ ПУТЬ

ОРГАН ЗАПОВКОМА ВКП(б)-ОБЛИСПОЛКОМА и ОБЛПРОФСОВЕТА

ОТДЕЛ ПИСЕМ
РАБОЧИХ И КОЛХОЗНИКОВ
Смоленск, Молоховская площадь,
Дом печати.
Телефон № 31102.

_____ 193 г.

Сухиничскому райкому ВКП/б/

тов. Зинчикому

Посылаю копию заметки на коммуниста Кулобухова для принятия мер.

Результаты сообщите редакции.

Отв. редактор /Шейдина/

"10" октября 1935 г.
г. Смоленск.

167 Копия.

Счастливый человек.

В сухиничском райотделе связи была партячейка из 7 человек с парторгом Кулабуховым. Этот отдел связи засорен классово-чуждыми людьми на 75%. Фомкин, например, был исключен из партии за то, что разложил весь аппарат райотдела связи, сжился с классово-чуждыми элементами, женился на дочери попа и т.д. Но Кулабухов не принимал никаких мер к Фомкину. Сам Кулабухов из прошлых, имел хорошее хозяйство, арендовал землю, пользовался наемным трудом, был известный по Сухиничам хулиган, за что был судим. После армии пролез в партию и стал смиренным, счастливым человеком. Райком парти знал все это и ограничился только выговором. В то время, как другие члены и кандидаты партии понесли незаконные исключения почти что не за что. РК ВКП/б/ слишком мягко относится к Кулабухину, может быть потому, что он парторг и занимает на производстве место инструктора первого отдела.

22/VIII-35
15/35

168

Красноармейцу СКОТНИКОВУ С.С.

На Вашу жалобу Сухиничский РК ВКП/б/ препровождает отношение с выпиской из протокола заседания Сухиничской районной налоговой комиссии от 13/VIII-35 г. за № 85 для сведения.
ПРИЛОЖЕНИЕ: Упомянутое.

Пом. Секретаря РК ВКП/б/: /Федоров/.

6/Ш 35 г. Сек. ВКП(б) тов. Зверев

Ксения Кондратьевна

Сухинина

Ответ на письмо

Секретарю райкома ВКП(б)

тов. Звереву

Ответственному

Ответственный

Ответственный

Ответственный

Ряд указания правительства всеми бюрократическими отношения ниприкрачарца
Низря ЦК высылал уполномочного
поправерки Семеи кр-ца или для
Сухиничского района никарарца
постановления партии и
правительства
Я решил написать вам если ис
отвае нибудить никакого ответа
я буду ходатаиствовать пирид Облисполкомом
и вплоть до ЦИК но всеми я
навае надорся отам што имино только
вы это расследовайте и устраните те
недостатки опасиму прошу сочить
мня по адресу
мои адрис

БССР м.б.ж.д. ст. Дрятунь
лагиря Советской Гиларусии литирё
П/Ящик №1296 Скотникову Симону Симен

мои домашний адрис

Город Сухиничского района
Зап. обл. Гласковского С/С
Деревня Протасова Скотников
Симон Сименов | 8/
35-2

25/VIII 85
15/35

170

Члену ВП/б/ тов. ДОЛМАТОВУ

По распоряжению тов. Зимницкого препровождаю Вам материал присланный из сельхоз отдела Зап. Обкома ВП/б/ от 20 августа 1935 г. за № 5/Р о колхозе Красная Заря "Гнилое руководство разваливает ~~[illegible]~~ колхозное хозяйство"
О результатах и принятых мерах вместе с материалом возвратить в РК ВП/б/.

Пом. Секретаря РК ВП/б/: /Федоров/.

22/VIII 35
15/35

171

Председателю Горсовета

По поручению Секретаря РК ВКП/б/ тов. ЗИМНИЦКОГО направляю жалобу гражданина Матушкова А.И. для разбора и принятия мер к осуществлению.
О исполнении доложить 25 Августа 1935 года.

Пом.Секретаря РК ВКП/б/: /Федоров/.

Лучшее
22/VIII 35
сек. [illegible]

172

15/X-35

15/35

Начальнику РайЗО тов. МОТИНУ

Направляется копия письма о безобразиях в колхозе "Свободный Труд" Каменевского с/совета, присланная из редакции газеты "Рабочий Путь" от 7/X-35 г. - для принятия мер по существу, материал с Вашим решением и общего собрания колхозников возвратите в РК ВКП/б/ не позднее 25/X-35 года.
ПРИЛОЖЕНИЕ: Упомянутое.

Пом.Секретаря РК ВКП/б/: /Федоров/.

27/VIII 85
15/35

176

Председателю Райисполкома

тов. РУМЯНЦЕВУ

По поручению тов. Зимницкого направляю Вам отношение зав. сельхозотделом Зап. Обкома ВКП/б/ с заявлением колхозника Алдонина о безобразиях в Лохове для рассмотрения и принятия мер к исжитию.
ПРИЛОЖЕНИЕ: Упомянутое.

Пом.Секретаря РК ВКП/б/: /Федоров/.

29/X-35
15/35

174

Нар. следователю тов. Чапковскому.

По поручению т. Зимницкого направляю отношение из транспортного отдела № ЗП/б/ от 8/X-35 года с жалобой Харкова А.Б. для расследования.
Материал с Вашим заключением предоставить в РК ЗПб к 29/X-35 г.

Пом. Секретаря РК ЗП/б/: /Федоров/.

175

26/X/35
15/35

Члену ВКП/б/ тов. УСОВУ.

По поручению т. Зимницкого направляю заметку присланную из редакции газеты "Известия" по колхозу Коминтерн Кипетского с/совета. Материал вместе с вашим заключением представить в РК ВКП/б/ к 29/X-35 г.

Пом.Секретаря РК ВКП/б/: /Федоров/.

26/X 35
15/35

Редакции газеты Рабочий Путь

На присланную Вами заметку от 15/VIII-35 г. райком сообщает, за совершение религиозных обрядов исключены из партии Красавин, Грибанову об"явлен выговор Бомкин исключен из партии за связь с чуждыми.

Пом.Секретаря РК ВКП/б/: /Федоров/.

177

Пролетарии всех стран, соединяйтесь!

РАБОЧИЙ ПУТЬ

ОРГАН ЗАПОБКОМА ВКП(б) ОБЛИСПОЛКОМА И ОБЛПРОФСОВЕТА

Телефоны редакции:
Дежурный—3-21-04. Ответ. редактор—3-15-44. Ответ. секретарь—3-12-04. Промышл. сектор—3-12-66. Сельско-хоз. сектор—3-12-73. Массовый сектор—3-13-05. Контора изд-ва—3-15-36.

Адрес редакции и издательства:
Смоленск, Молоховская площадь, Дом печати.

Сурмичевскому РК ВКП(б).

Посылаем вам письмо тов. Дергачево о религиозных обрядах коммунистов и о принятых мерах просим сообщить к 25/VIII. с возвращением подлинника заметки. Фамилию автора не разглашать.

За Зав. постотделом [illegible]

г. Смоленск, 15/VIII-35.

Сухиничи: Религия еще держится в цепких ~~лапах~~ лапах кой-кокие слои трудящихся, особенно в деревне. Встречаются и члены партии которые еще не совсем распростились с этим диким предрассудком. Можно привести в качестве примера такой случай. У коммунист Грибанова Иван Иванов будучи работая ~~инструктором~~ секретарем Сухиничского РИКа, жена радилая ребенок, жена Грибанова совместно с тещей перекрестила ребенка в церкве, Грибанов зная о этом заявил, что якобы он ничего не знает и когда стали идти слухи в народе, он решил пойти к попу Аровицкому и узнать от него справку о том что он действительно ребенка не „крестил" (поп. Аровицкий) спрашивается кому нужна эта справка и кто поверит.

Религиозный коммунист Грибанов не одинок ~~в том сельсовете~~ в колодезском сельсовете в 1882 год партаре колхоза „Трудовик" ~~тоже~~ Голиков тоже окрестил ребенка и похоронил с попом в этом же колхозе в мае месяце у председателя колхоза Красавина радилая ребенок, красавин запрет колхозного жеребца привез попа и окрестил ребенка в Удме. На вопрос Красавину почему ты крестил ребенка? он ответил очень просто — это не я, а моя жена ~~за~~ пожелала крестить, а совторых сдел страшного нет ничего и на первых они неизвестны.

В этом-же сельсовете весною 1934 год коммунисты Дергачев и др. додумались еще хуже лавить рыбу с попом вместе?

Такое положение имеет место не только в колодезской ~~[illegible]~~ парторганизации, но и в других организациях района.

Совершенно редко можно встретить коммуниста в которого небыло бы икон в доме, и выполняет церковные обряды. Коммунист Фомкин тот держал [illegible] на дочери попа и сестемоти-чески приглашал попа к себе в гостиницу.

Религия и социализм несовместимы говорил Ленин — религиозный коммунист не коммунист. Наличие таких коммунистов в сухиничской парторганизации говорит об отсутствии партийной организации воспитательной работы, о слабой антирелигиозной пропаганде среди коммунистов, о недоценке вреда, который приносит религия.

Кадры решают все и в хозяйстве и в партийной работе. Партия требует величайшей заботы о людях, о кадрах. Воспитывать вырастить коммунистов — это значит надо интересоваться не только их производственной, как это у нас было до сих пор, но и партийной работой и глубоко вникать и в их повседневную жизнь.

/ Г. Дергачев /

г. Сухиничи ул. Фрунзе 3

Дергачев Георгий, Яковлевич.

Фамилия Дергачев
Район Сухин Сектор Парт
Дата 31/VII № 9543

21/X 35

15/35

179.

Зап. Обком ВКП/б/

Зав. сельхоз.отделом

Сухиничский РК ВКП/б/ препровождает выписку из протокола заседания Бюро РК ВКП/б/ от 9/X-35 г. копию докладной записки, и копию протокола общего собрания колхозников по колхозу Красная Заря Колодезского с/совета.

ПРИЛОЖЕНИЕ: Упомянутое.

Пом. Секретаря РК ВКП/б/: /Федоров/.

ВСЕСОЮЗНАЯ КОММУНИСТИЧЕСКАЯ ПАРТИЯ (большевиков) 140
ЗАПОВЕСОМ ВКП/б/. г.Смоленск.

"9." октября 1935г. № 5-р.

СЕКРЕТАРЮ Сергиенкову РК ВКП,

Шлите срочно Ваш ответ на наше письмо от 20/VIII-35г.
за № 5-р по вопросу о безобразиях в колхозе "Красная
Заря" .....
.....
.....

Срок представления к. 20 октября - 1935г.

Зав.Сельхозотделом
Запобкома ВКП/б/:

Сухиничскому Р.Н. ВКП/П 181

от Орел. Г

Докладная записка

Согласно решения бюро Р.Н. ВКП/П мною проверены [redacted] материал указанный в заметке „Гнилое руководство разваливает колхозное хозяйство"

При проверке установлено: В колхозе Красная Заря Колодезского с/с действительно за последнее время по разным причинам пропало вместе с жеребятами 8 лошадей. Из них уничтожены волком двое жеребят. Задавилась на конюшни, или вернее пропала после болезни одна лошадь. На пастбище сломала ногу и пропала рабочая лошадь. Пропал на пастбище неизвестно где старый конь. Трое лошадей пропало от миннигита. Конюх Пронин действительно судим на 8 лет и после отбывания [illegible] освобожден. В настоящее

время с работы конюха снят. В
отношении слома ноги лошади
на пастбище по вине конюхов передано
дело следственным органам так, как
это не доказано, а по заявлению всех
колхозников лошадь пострадала
и упала от удара другой лошади.
Факт указанный в заметке о том, что
лошадь с разбитой ногой лежала без
корма не подтвердился. На должности
секретаря с/с работает сын бывшего
конюха Кропин Максим Лаврентьевич
в настоящее время из партии исключен.
При выборах в с/с его проводили на
другом населенном участке. Раннее
крошиным давали твердое задание
и вместе с этим занимались торговлей
(мелкой) дровами, как большинство
крестьян этой деревни. Родные
школьного работника опять и
счетовод колхоза раскулачены
не были. Раскулачены отец ее муж.
Поэтому факты в отношении
Зарецкой о раскулачивании не
подтвердились. Счетоводство

поставлено в колхозе хорошо в трудовые книжки колхозников запись производится своевременно. Материал в той части где указано что нет порядка в расстановке рабочей силы не подтвердился. Молоковозом работает Шурин (пред. колхоза Федина) посылку на эту работу обсуждало заседание правления колхоза. Сторожей старшинов правление сняло правильно так, как вместо их поставлены физически крепкие колхозники. Работа в колхозе при желании самих колхозников представляется. При вступлении в колхоз нарушался устав с/х артели без лошадные единоличники принимались не правильно так, как продав лошадь до вступления в колхоз они не уплачивали колхозу полной стоимости проданной лошади. Что много практически сделано в колхозе. || Отстранен

от работы конюха Прошин Лаврентий.
2) Собрание колхозников вынесло решение о привлечении к материальной ответственности конюхов допустивших уничтожением волками жеребят и пропажи одной старой лошади с пастбища.
3) Исправлено на общем собрании нарушение с/х устава, при приеме в колхоз т. е решено взыскать с вступившим полной стоимости проданной лошади.
4. В заключение нужно указать что колхоз экономически крепкий построено хорошая конюшня, амбар. Колхозники в этом году получают на трудодень 8 кг. картошки и 3 1/2 кг. зерновых. На работу выходят дружно. На собрании все колхозники заявили что председатель т. Федин руководит колхозом правильно и снимать его не следует.

10/X-35 [signature]

Кроме указанных фактов.
Необходимо отметить, что
между старыми колхозниками
и только что вступившими
имеют место нездоровые взаимоотно-
-шения выражавшиеся в надсмешках
о том, что „наконец-то саботажники
решили вступить в колхоз. Об
этих нездоровых отношениях
я собранию рассказал и договорились
их устранить. Писавший этот
материал Герасим производит
из этой-же деревни член партии
работает в Москве по заявлению
старых колхозников производит
из кулацкой семьи имели
набак в Колодезном с/с, а так-же
занимались извозом в Москве
имея там несколько пар лошадей.

[illegible]

Пролетарии всех стран, соединяйтесь

ВСЕСОЮЗНАЯ КОММУНИСТИЧЕСКАЯ ПАРТИЯ (большевиков)

Запобком ВКП(б).

184

.г Смоленск

„26" Августа 1935 г. № 5/р (индекс)

По вопросу

На В/№ _____ от „___" _____ мес. 193 г.

Секретарю Сухиничского РК ВКП /б/ -

Тов.Зимницкий.

В колхозе "Кр.Заря" /д.Горетня/ большие безобразия. В самом аппарате сельсовета тоже неблагополучно. Надо командировать ответственного работника на место, расследовать все эти факты и обсудить положение в колхозе на общем собрании колхозников, а затем в РК партии.

Ваше решение сообщите к 10 Сентября с.г.

Зав.Сельхозотделом
Запобкома ВКП /б/ /СОКОЛОВ/.

Вух. типогр. ЗПТ зак. № 800

При ответе ссылаться на №№ и число

185

ВСЕСОЮЗНАЯ
КОММУНИСТИЧЕСКАЯ ПАРТИЯ
(большевиков)
СУХИНИЧСКИЙ
РАЙОННЫЙ КОМИТЕТ
„25/VIII 35 г.
№ 15/35
г.Сухиничи Зап. ... обл.

Члену ВКП/б/ тов. ДОЛМАТОВУ

По распоряжению тов. Зимницкого препровождаю Вам материал присланный из сельхоз отдела Зап. Обкома ВКП/б/ от 20 августа 1935 г. за № 5/Р о колхозе Красная Заря "Гнилое руководство разваливает [redacted] колхозное хозяйство"
О результатах и принятых мерах вместе с материалом возвратить в РК ВКП/б/.

Пом. Секретаря РК ВКП/б/: [signature] /Федоров/.

Р.К.В.К.П. /б/

согласно вашего отношения 186

от 25/VIII 35. № 15/35

мной установлены факты

показаны в материале полностью

стороной конюх пронин лаврентий

судим на 8 лет, за период его работы

на конюшни упало 2 рабочих

лошади и 3 молодняка.

На общем собрании колхозников

29/VIII 35 колхозница Наумкина

Дорья выступала и говорила как

пронин варварски относиться

к лошадям, сам председатель

колхоза средин родственник

пронинным до сего времени не

принимает не каких мер к

сохранению рабочего скота а

также молодняка. Акты на

подеж лошадей в канцелярии

Колхоза с трудом можно найти
причем материалу прилагаю
5 актов на падеже лошадей.
Пронин Лаврентий в 1931 году
облагался твердым заданием
занимался скупкой и продажей лесов
имел найм рабсилы пильщиков
по 2 пар и доходило 4 пар.
Сын Пронина Максим Лаврентий
сейчас работает секретарь с/совета
кандидат в члены партии в период
гр-н войны был отъявленный
дезертир скрывался в лесах.
Средин предколхоза зная о том
что Зарецкая Евдокия Михаил.
выслана из румянцевского района
в месте со своим отцом он
принял ее в колхоз и работает
чеповодом

принятый в колхоз Изотов п. в. 187
Горбоносов п. е.

перед вступлением в колхоз продали лошадей по 1500 рублей во время прием их в колхоз колхозники настойчиво в месте полностью деньги с разрочкой на 6 лет Средин пред колхоза совместно и неоднократно выпивал с Изотовым и Горбоносовым.

Мои выводы необходимо повести следствие и привлечь главного виновника в подеже лошадей в этом году 3 рабоч лошади и 3 молодыя пронина лаврентия и освободиться от чеповода колхоза зарецкой.

[illegible] [illegible]

188

К о п и я.

ГНИЛОЕ РУКОВОДСТВО РАЗВАЛИВАЕТ КОЛХОЗНОЕ ХОЗЯЙСТВО.

В колхозе"Красная заря" Зап.обл.Сухинического р-на дер.Горит царит полный беспорядок. Это видно из того,что благодаря гнилого ру ководства за последнее время колхоз лишился двух рабочих лошадей двух молодых. Например 18/УП-35г. по халатности конюхов на пастбище рабоч.лошади сломали ногу,которая вышла из строя,ранее в июле м-це волком уничтожены два молодых жеребенка,зимой на конюшне удавили одну рабочую лошадь и т.д. Все эти проказы негодных элементов,вред ших формленным образом колхозному хозяйству -проходят безнаказанно. Спрашивается почему?Да потому,что колхозом руководят негодные элеме ты,которых нужно гнать метлой войн.Вредители заняли в колхозе ответ ственные посты.Например, "Сизовщина".Пронины ранее были осуждены н 8 лет лишения свободы с конфискацией имущества,теперь "Сизов"Прони Лаврентий занимает ответственный пост в колхозе,т.е.ухаживает за ко нем на конюшне,сын его Дмитрий пасет коней на пастбище за что им за писывалось по 1½ трудодня. Вот от этих,главным образом,лиц и происхо дит вредительство. Почему же предколхоза в этом отношении бездейств не привлекает к ответственности и держит до сего времени на этих по тах? Да потому,что он,пред.колхоза,Федин Николай Павлович родной "С зовым" Прониным,как же он может привлечь к ответственности своих лю он наборот ,старается защищать и неставить им в вину. Это видно хот бы из того,что на заседании правления колхоза 21/УП-35 г. отпусник специально был поднят вопрос о привлечении к ответственности за усе коня и дальнейшую сохранность.Тов.Федин не позволил записать в прот коле,а также и принять меры,ограничился составлением акта о том,что 18/УП-35 г. во время пастбища какая -то лошадь перешибла ногу,с пере ломом кости лошади какой-то,на самом же деле лошадь пострадала не о лошади,а от конюхов. Ушибленная лошадь лежала три дня на лугу без ма и поя. Смотрело много интересующихся ,в том числе и мы,все закл

ли,что нет никаких следов,чтобы лошадь пострадала от лошади.Ни один крестьянин,а их много,которые занимаются сельским хозяйством по 60 и более лет,ни сказал что это перелом сделан лошадью.Так же выезжающий на место ветврач не мог определить и дал заключение,что лошадь вышла из строя и направил в город для экспертизы и на зарез.

Интересуясь данным вопросом я удосужился спросить у т.Федина-что сказала эспертиза? Последний сказал,что лошадь пострадала от халатности конюхов.А где акт экспертизы? Нам не дали,будут вести следствие. С полной уверенностью могу сказать,что никакого следствия вестись не будет,так как колхоз для следствия не дал материала и не считает нужным дать. За убой лошади на мясопереработку колхоз получил счет на получение 96 руб.

Подобных дел в колхозе много,но разрешить их любому колхознику на месте не предоставляется возможным,пойти и заявить в сельсовет нельзя,обратиться в Райисполком-тоже бесполезно и т.д. Спрашивается, почему?. Да потому,что любая жалоба направляется для разбора на место т.е. в сельсовет,а в сельсовете сидит ..... того же кулака ранее осужденного на 8 лет - "Сизов" Пронин Максим Лаврентович. Знают ли об этих безобразиях соответствующие организации.Конечно знают,но мер никаких не принимают,а на оборот сына кулака,осужденного "Сизова"Пронина М.П. посадили в сельсовет на должность секретаря без выбора Горитенской массы и помимо того провели в члены ВКП/б/,что называется, по знакомству. Поэтому колхозник,а единоличник и подавно,не могут получать ответа на все жалобы,да они ,при данной обстановке и не жалуются,а только лишь за спинами вышестоящих высказываются и иногда делятся с другими на хорошие делишки колхозного руководства. Если сидеть в управлении колхоза главой шляпа Федин,то он держит в качестве своего секретаря гр-ку Зарецкую Евдокию Михайловну из селения Дебрянь откуда последняя вместе со своим отцом Зарецким раскулачена и выселена в колхозе"Красная Заря" нашла себе приют и обитает со своим семейством,кроме секретаря правления колхоза занимает должность учителя.

Распределения и правильной росстановки рабочей силы нет,

взять пример с того,что Федин трудоспособного 26 лет своего родного
шурина определил возить на лошади колхозное сборное молоко за 1½ к
и пишет один трудодень за фактически проработанных 3-4 часа. Это Н
Никит,а колхозники не способные на полевых работах,совершенно не
пользуются и над последними издевательское отношение не предоставля
совершенно никакой работы,тем самым оставляют на произвол судьбы.

Кроме колхозного хозяйства в деревне есть и единоличники-10 х
зяйств,из которых есть мудрецы,прежде чем войти в колхоз они продают
лошадей и инвентарь,а затем подают заявление в колхоз. Как,например,
ИЗОТОВ Иван Васильевич продал лошадь за 1.500 руб. и его приняли в к
хоз со взносом 400 руб. И другое издевательское отношение с единолич
ком - Наумкин Антон Герасимович подает дважды заявление о вступлении
колхоз и его не принимают,потому что он благодаря безвыходного полож
ния(многосемейности) в 1934 г. продал сарай за 300 руб.,колхоз не ощ
щает нужды в стройке как в тягловой силе,помимо того у Наумкина имее
еще сарай и вообще полное хозяйство.

Отпускники гор.Москвы просят вашего содействия рассл
данные выше факты и обратить серьезное внимание дабы дать
широкую дорогу к процветанию,к зажиточной жизни.

191 Копия

Акт

1935 года Мая 29 дня, комиссия в составе колхозников Новченкова П. С., Горбоносова Ф. А., Белова П. Я. и ночного сторожа-конюха Пронина Д. Л. составила настоящий акт на предмет осмотра и зарытия в землю трупа жеребенка-сосунка в возрасте 1½ мес. задранного волком в табуне в ночь ~~[illegible]~~ на 28 мая с/г, принадлежащего колхозу „Красная Заря". Труп осмотрен и зарыт.

Настоящий акт подписан

Члены колхоза { Новченков П. С.
Горбоносов Ф. А.
Белов П. Я.

и. Ковнат А. Д.

С подлежащим верно:

29/VIII 35 г.

Счетовод Зарецкая.

Копия

192

Акт

1935 года Июня 8, мы нижеподписавшиеся комиссия в составе предсовхоза „Красная заря" Колодезкого С/с, Федина И.П. бригадира Горбоносова Г.А, старшего конюха Пронина Л. Ефимова. в присутствии ночных конюхов Новченко Павл. Сер, Пронина Дм. Лавр и Герасимо Федора Ионов составили акт на предмет изъятия лошади жеребенка 2х месяцев сведенного волком в ночь под 8е Июня 1935 г. находившегося в табуне. Жеребенок масти рыжей, кличка — сестрички. На что и составили надоящий ак в 2 экземп

Вышеуказанный случай
произошел при подорожнике
зн. д. Горечки: Пронине
Пирене Иван., Горбоносове
Н. Н., Герасине М. Д.

К сему акту подписались:

Старш. конюх Л. Е. Пронин
Бригадир Горбоносов Г. А.
Предколхоз Дидик Н. П.
Предревкома Новгород П. С.
Колхозник Герасин Д. И.

С подлинным верно.

Секретарь

93 Копия

Акт

1935 года 18 июня

составлен п/к Красной Зари Колодезск С/с в присутствии конюхов Новченкова П. С. и Пронина Д. Мар. от правления: предколхоза Средин Н. П. и бригадира Горбоносова на предмет перешибки ноги на левой задней ноге выше колена. Перешиб получен от удара лошадью кличка „Трезор" днем 18/VI-35 г. в 4 ч. дня лошади 7 л. — кобыла кличка „Мая".

Надоуд ак подписали:

Новченков Средин
Горбоносов Пронин

С подлинным верно:

29/VIII 38 г.

Счетовод Зарецкая

Копия

194

Акт

1935 года 16 Августа, настоящий акт составлен на павшего жеребенка-сосуна пол-кобылка принадлежащего колхозу „Красная заря" в возрасте 1½ мес. - по причине недостаточного питания. Труп осмотрен и зарыт.

При осмотре трупа присутствовали: стар. конюх Пронин Л. Е., Новченко П. С. и бригадир Горбонова Г. А.

Акт подписали:

Стар. конюх Пронин Л. Е.
Бригадир Горбонова Г. А.
Предрейком. - Новченко П. С.

В подлинном верно

Счетовод

Акт Копия 95

1935 года 7 марта

Составленный настоящий акт

в присутствии комиссии

1. Новченкова П.С. 2. Горбоносова [illegible]

3. Стар. колхоза Прокина [illegible]

4. Колхоза Комарова [illegible]

[illegible] к/х [illegible]

на предмет [illegible]

[illegible] рыжий жеребец 4 года

лошадь заболела 5 [illegible]

5/III лошадь [illegible]

[illegible] об забор. стойла головою

что и [illegible] в левой [illegible]

в верху два зубов 6/III 35 года

было к/х послано за [illegible]

чем который отказался

поехать [illegible] на седьмое

приезжать за [illegible]

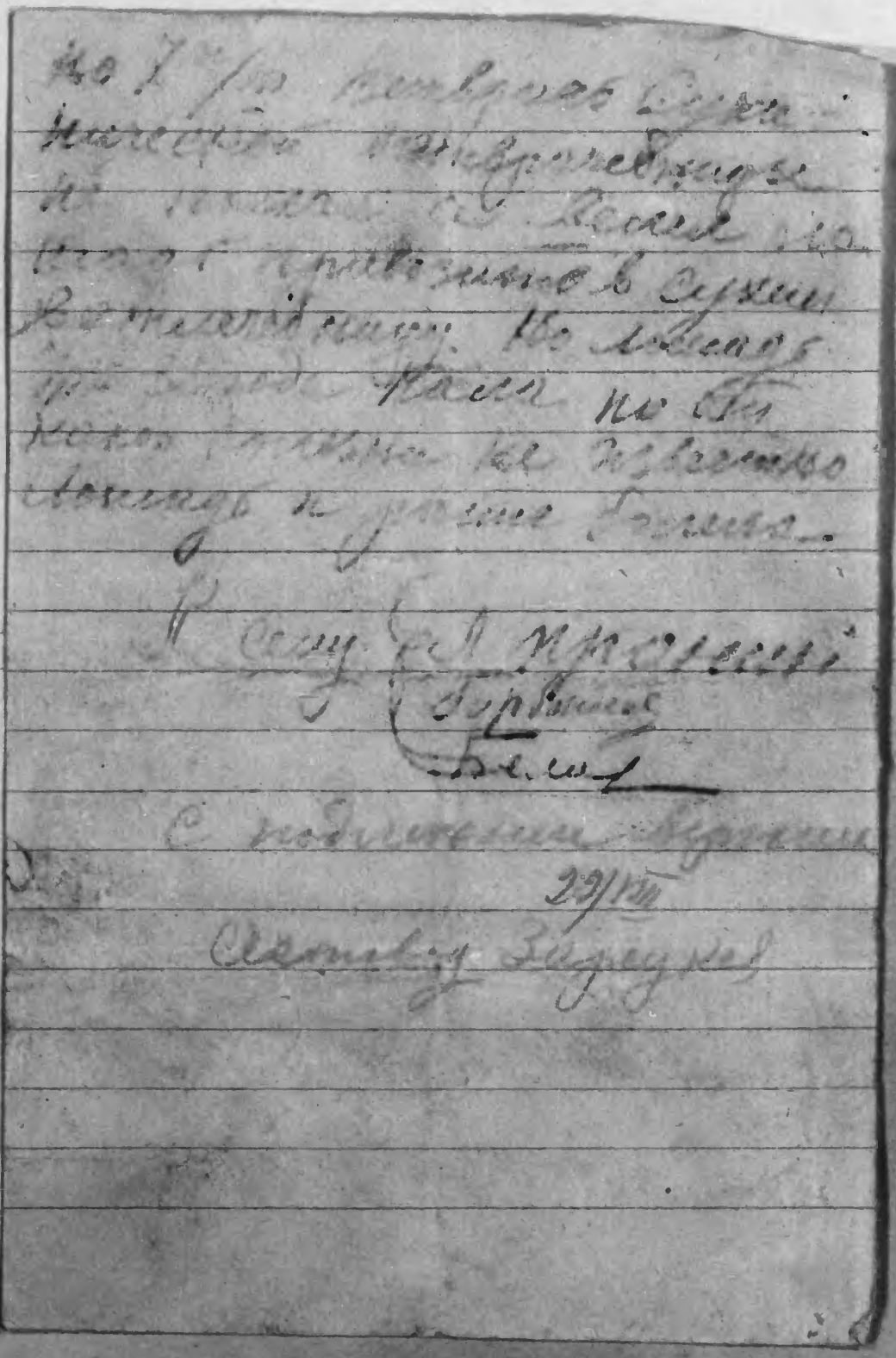

СЕКратарю рай кома 1 96
тов. Зимницкому
перервали недавно пришол
проверку федин пред кр
кр Заря Колодезкосров и вы
в него не взя билет кто
такой федин в годы
гражданской войны когда
люди проливали кров
федин занимался спикуля-
цией возил в москву яблоки
а от туда возил сптец
и продовал на рынке. В колхозе
он совершено мало работает
с правлением занимается
пьянкой к чему и превело подем
лошадей что на предложение
конюхов он не обращает
внимание чтобу лутсить
лошадей бригодир Горбаносов
крапивает трудодни.
Своей жене книжок трудовых
нет не у кого федин етого
не видить если станиш
говорить преду то снимутс
работи

жена Пронина секретаря
сказала бригадиру что
он их обмерил когда жали
рожь то оно его прогоняли
с работы кладовщик.
Белов и пред. ревкомиссий
Навченков твердо заданцы
имели купцы зашлюпили
работницу хорошо друзья
успенского да и сам федин
был ему хороший друг
пожалуйся некуда а ему скажешь
то получишь матерщину и больше
не пустят на работу
Вам надобратить внимание
снять с работы этого пьяницу
твердо заданцев исключить
из партии спекулянта
и снять с работы федина
только тогда в колхозе
все будет хорошо если
вы не обратите внимание
я буду жаловаться дальше

Сухиничскому секретарю
райкома партии В.К.П.(б)
от члена партии В.К.П.(б)
Наумкина М.А.

Заявление;

доводжу до вашего сведения Нижеследующие
деревни Горятьки Колодецкого с/совета суд. р-на
председатель Колхоза Красная заря т. Фрадин Николай
Как я слышал что он член партии В.К.П.(б)
Описываю его автобиографию Как то
в период прож. войны дезертировал, спекулянт,
выпивователь, описываю подробно;
в деревни Шишининой Колодецкого с/совета в торговца
Бобылева С. снимал сад в аренду и отправлял яблоки
в Москву и в Москве мне торговал. всю время
до вступления Колхоза.
Кроме этого пьяствовал дер. Горятьки 1933 году приезжал
прож. дерев Горятьки Комарова Василиса из Москвы и ему
чужое и, он пришел напился пьяной - выйдя от нея встретился
по деревни детей игравши в бабалайку насильно заставлял играть
для его детей ответили ему надо простаться он бросился
за ними и Наумкинова Николая подержал он подбегал
к нему отнимал бабалайку его и изломал. а Наумкин Николай
мой сын. т. Фрадин выражался Нам ты што пошел твой
[illegible] в бонде находится мне пришлет купить и дети начинают
[illegible] на моего сына кричать твой папашка бонде находится
по этому: мой денег много шлет и сын мой соседский пришел к матери
просил чтоб писать мне послать но жена моя нестого мне писать добре
не растроил меня и детерлас слезами и некуда заявить было
[illegible] так как неграмотная подумала и можно правда заявить
Нуко хуже будет и вот по деревни стали и детям в глаза
и жене после его слов глаза говорить что я в бонде нахожу
А я призван 1932 год. в красную армию.
По специальности и из Москвы был отправлен на секретные
работы которые не принадлежат отношение

Безусловно семейство мое нежного. На какой работе я работаю
а я не описываю им. Я работаю с 1932 г. ~~по 20~~ 23 фев. по 20 января
1935 год. На дальнем востоке по укреплению границы Д.В.К.
Кроме того федин Н. взяв гр. Дуторосовки Жарковой Екатерины
Поликарповна 10 руб. денег. Купить мяса ей всучилась и просвоил себе
оно стало спрашивать всего он отвечал из расходовал ея возми сена ~~она~~
взяла сена на 10 руб. Этот я его Мурмина Пронина Владимира Ивановича
стал разсчетом чтоб колхозники нежели и сено принадлежала колхозу
Кроме того 1935 год мелче м-у в моего отца уч. Хорошина Наумкина
А.Д. запер сарай уместе с бригадиром Горбоносовым Григорьем Анисимов
продержали 5 дней под своим замком. А сено и рож лежала около сарая
поддержали прего отцу обращаясь к нему федин отвечал не умеешь
об ядитесь сонной отец вынужден купить поллитра вина ему
тогда запер я позревою его поступок федена вредительство
лишь потому что прего поддержали.
Кроме этого 1935 год зимой издояла лошадь жеребец молодой
лишь потому что завалился и конюх Конюхов Лорион не был ночью
на конюшни федин дыбы дело не помогло подсуд пришел и говорит
что его этого коня дворовой не помогал и задавил надо на другой
двор конюшню перевести т.е. затемнял массу стал чтоб колхозники
не подымали буси о погибшей лошади и конюхов Конюхова
пустил на отложение заработки т.е. чтоб его не было дома на сущий
следствие дыбы можно дело приступности замаскировать и отсудствие
конюха
Кроме того имеет около себя компанию как я полагаю
Горбоносова Григорья. Блева Петра Новгинова Пов.
Которому не давал некому проговорить в колхозе.
Как [illegible] ж. Жали рож. позвеньем сего года
Жена Горбоносова Григорья и своечиня дочь его и
Редом [illegible] Пронина Авдотья Ишина Анна.
Жена бригадира Кричит на редом работающим звено Пронину
Авдотью хотя и больше вы нажали то вдоволь
мне трудодней больше будет а у вас меньше
что мы говорим а ради то это есть

Я подозреваю это бывали ударничества
в колхозе какъ действительно ударник
на работе а меньше трудодней получал
а неударник меньше работал больше
за тесно трудодней Федин это допускал
1934 год. Иван Ларионов Конотоп бига
в колхозе он единоличникам ляжет
но обмолоть у единоличников больше
а в колхозе меньше оказалось
лишь потому что в Белова Глаза-ков
Ноего риги сушили и молотили и он же
кладовщик Федин молчал виду дружбы
сним.
1934 год. Весной имелось переправа
через реку Жиздру деревни Горетьки
то Федин постарался своего друга
Горбоносова Григорья Анисимовича
поставить на переправу и переправа зайцу
и Горбоносов Г. А. председатель ревкомиссии
сам писал квитанцию за полученные деньги

и сам себе ривоздаровал.
и четыре дома колхозу вооруж. о не [illegible]
а толочаго [illegible] в три раза могла
Дто [illegible] Горбоносов [illegible]
и [illegible] [illegible] с т. [illegible];
Я приехал в деревню за свои [illegible]
7-8 сентябр 36 г. и вот в беседе
с колхозником Дто мне рассказали
Пронин Дмитрий Лаврентьевич
Пронина Авдотья Женосиндрова
с/сов. Горбоносов Федор Анисимович
обовсем мне описанной
и мне [illegible] поступки правления
колхоза принадлежат юридическому
рассказу я направляю матерьял
обл. прокурору
Адрес мой
М. К. Ж. д. ст. Ч. Жел. п/о
Шевлечино Кузьмевской [illegible]
ф-ка [illegible] Наумкин. М.Я.

Протокол №20. 1 199

Общего собрания колхозников к/х „Красная заря" Колодезского с/совета Сухиничского района. Всех членов 68 чел. Присутствовало 50 челов. Подпредседательством Наумкина Иван Трофим секретаря Горбоносова, членов Куриковой и Горбоносовой Алек. Федоровна. от 7 октября 1935 г.

Повестка дня:

1 Разбор заявление „о гнилом руководстве к/х"

2. Разное.

Слушали по 1 воп. по замет. начальника ранзо. Матина о упадеж пяти лошадей.

Заслушав читку заявлении секрет В.Л.К.С.М товар Орла.

В прениях высказались следующие тов.

1. Горбанова Ирина Сергеевна которая сказала что Пронина Евд Стерид. делает упрекание, что она беднота и оборванцы. Далее Горбанова говорила, что

когда приезжал Наумкин Митр. Анд.
то Пронина Евдокия Стеред. поянство-
вала со вместе с Наум. М. А. у ко-
торый пропил у них 200 руб. и с кото-
рым она П. Е. С. писала жалобу о не
правильных действиях в колх.
2. Пронин Л. Ив. в прениях сказал что он был
самым честным бедняков. с самых юных лет.
3. Но Наумкина Евдок. Федот сказала
что Пронин Мак Лав. наклодал твердое
задание за то что муж Наумкиной был
сисникой и не давал Прониным занимат-
ся лесокрадством.
4/ Прибанов разъяснил, что Наумкина ок-
ладали твердым заданием за то что
„Наумкина тесть" был зажиточным",
работал у барина и имел золотые
5./ Куракова Матр. Фед. высказалось о
Федине, что Федина ни кто из

колхозников пьяным не видел и что
руководство его в колхозе хорошее.
6. Заслушав выступление Горбоносова Мих. Гр.
на подонную заметку в к/х. Наумкин.
Митроф. Анд. о пьянстве и не правильн.
руководс. в к/х. а так-же и о его отце.
по выступлению видно что заметка
подона ложная; так, как Наумкин
сдал рожь в к/х. а когда рожь пос-
пела то Наумкин велел отцу жать
рожь, который сжал и сложи сырце в сарай
Далее Грибанов говорил, что Наумкин Ант.
Герас. имел 20 шт. коров, а Горбоносов Ник.
Анис. имеет много слесаматериалу, о
Наумкином Митроф. Анд. говорил что та-
ковой злостно сжал рожь в к/х. ~~обобщенным~~
и до вступления в к/х продал новую
ригу.
7. Горбоносов Ник. Анисим. говорил, что у

IV

лесоматериалу нет, а что по прозьбе
председ. с/с. Грязнова я последний тес.
который имел продал. Н.С.Ш. в Коли-
честве 40 штук.
9. Из выступления Комарова Иллар. Прох.
выяснилось; Комаров Л. П. признал себя
виновным в падеже лошади которая пала
8го марта.
10. Горбоносов Дед. Анисьем. сказал, что
когда колх. собирались на лесозаготовки
ехать в Булатово, то лошадь в это
время была больна. Так, что из колх.
ее не кто не взял.
11. Куракова М. Ф. сказала что лошадь
и раньше заваливалась в кормушку.
и Комаров Л. П. это видел.
12. Федин. Н. П. говорил, что он связан
с Успенским не кожой не имел. но
по поводу трудодней то он предложил

колх. проверять в конциляр. каждую
пятидневку. Дезертирство тов. Федин не
имел, а имеет на это документы,
а о падеже лошади Федин говорит
что до упада лошад., лошадь болела.
но как завалился в кормуш. я не знаю
меня в это время не было. К рабо-
те к/х. относятся хорошо.
Горбоносов Григ. Анис. сказал, что у
меня имеется около 70 трудост. к/х.,
колхоз. все слушаются и работы ис-
полняют аккуратно. А что касает-
ся о труд. приписке жены то это
все ложь.
Горбоносова Ирина Серг. говорила: когда
принимали в 12/х. то Пронина Евд. Сп.
сказала мы поплакали от вас но
вы от вас будете плакать больше
Из выступ. Онов Орла видно, что

VI

в колхозе. есть люди которые не стремятся к колхозной жизни и которые стремятся подорвать колхозное строительство.. Факты такой в хищение лошадей. Пропала лошадь ушла из табуну, это говорится за то что. люди злостно относятся к колхозному строителю.

Мотив. сказал что-бы правление колхозы вдыскала стоимость лошади с конюхов.

Постановили

по 1 пунк. Факты указанные в письме „О гнилом руководстве в колхозе" подтвердились 1) Лошадь павшая 8го марта пала от плохого ухода конюха.

2) Лошадь перебила ногу от недосмотра конюхов, ногу перебили ей лошади лошадь кличка „Трезор"

VII 202

От маленчита уполы 3 лошади и двух жеребят съели волки, а один жеребенок пал от недостаточного питания матки.

Колхоз Пронин Лаврентий Ефимович работы снят 30/IX 35 года.

Родство Федина с Пронин. Лав Ефимовичем. Федина жена является племянницей.

Федин не был требователен к колхозам.

Лошад с перебитой ногой лежала только одни сутки, корм лошади довался.

Пронин Мак. Лаврен. в члены президиума не всвоем селе а в дер. Шетинино.

Факты представление выгодной работы родственникам не подтвердились.

VIII

Факты о вступлении в колхоз. Изотова Иван Васильева. подтвердились. Взыскать с Изотова Ив. Васил. стоимость лошади. в сумме 1300 руб. (одну тысячу триста руб.) с разрочкой на пять лет.

Горбоносову Иван Егорову за проданную лошадь. в нести в кассу ком. 900 руб.

Отметить, что подавший заявление Герасим Иван Ионов. член с 1925 года является выходец из семьи кулака, который имел кабак торговлю в д Горетил., а в Москве его отец имел свой извозных лошадей 20 упряжек.

Протокол о приеме в колхоз. Изотова Ив. Васильев. и Горбоносова Иван Егор. от 25/VII 35 года. прот №.

считать не восили ввиду нарушен. с/х устава.

1х 203

Обязать правление привлеч к ответственности виновных в падеже лошадей.

(Председат. соб.) Наумкин.

Члены. Куракова Мф. Горбонос.

Секретарь. Горбоносов Мих Григ.

С подлеким верно.

Счетовод Зарецкая.

204

К о п и я

П Р О Т О К О Л № 20

Общего собрания колхозников колхоз Красная Заря Колодезского с/совета Сухиничского района.

Всех членов 68 чел. присутствовало 50 чел. под председательством Наумкина Ивана Трофи. секретаря Горбоносова, членов Куракова и Горбоносовой Авд. Фед. от 7 октября 1933 г.

ПОВЕСТКА ДНЯ:

1. Разбор заявления "О гнилом руководстве к/х".

2. Р а з н о е.

С Л У Ш А Л И: По 1 вопросу по заметке начальника РайЗО Мотина о гибели пяти лошадей.
Заслушав читку заявления секретаря ВЛКСМ тов. Орел.

В прениях выказались следующие:

1. Горбоносова Ирина Сергеевна, которая сказало, что Пронина Авд. Спирид. делает упрекания, что она бедната и оборванна. Далее Горбоносова говорила, что когда приезжал Наумкин Митр. Андр. та Пронина Авдокия Спирид. пьянствовала со двестою с Наум М.А. и что они пропил у них 200 руб. и на которым она Т.Т.С. писала жалобу о не правильных действиях в колхозе.

2. Пронин Д. Т. В прениях сказал, что он был самым честным ------- отцом, в самых юных лет.

3. Но Наумкина Тимофея Тимофея Федот. сказала, что Пронин Нак. Кав. накладал твердое задание за то, что муж Наумкиной был лесником и не давал Прониным заниматься лесокрадством.

4. Грибанов разъяснил, что Наумкина окладали твердым заданием за то, что Наумкина тесть был зажиточным, работал у барина и имел золотые.

5. Куракова Матр. Фед. высказалось о Федине, что Федина ни кто из колхозников пьяным не видел, и что руководство его в колхозе хорошее.

6. Заслушав выступление Горбоносова И.Т. на поданную заметку в с/х Наумкин Митр. Анд. о пьянстве и не правильном руководстве в к/х, а также и о его отце, по выступлению видно, что заметка подана ложная, так как Наумкин сдал рожь в к/з, а когда рожь простела то Наумкин велел отцу жать рожь, который ухал и сложил в омете в сарай. Далее Грибанов говорил, что Наумкин Андр. Гер. имел 20 шт. коров, а Горбоносов Ник. Ник. имеет много лесоматериалу, а Наумкиным Митр. Анд. говорил, что таковой злостно сдал рож в к/з и до вступления в к/з продал на вую ругу.

7. Горбоносов Ник. Никифор. говорил, что у него лесоматериалу нет, а что по просьбе пред. с/с Грибанова я последний что остался имел продал НСШ в количестве 40 шт.

9. Из выступления Комарова Тимоф. Прок. выяснилось, Комаров Т.П. признал себя виновным в падеже лошади которая пала 3 марта.

10. Горбоносов Фед. Ник. сказал, что когда колх. собиралося на лесозаготовки ехать в Будятово, что лошади в это время была больна, так что из колхоза ее никто не взял.

205

II. Куракова М. Ф. сказала, что лошадь и ранее заваливалась в кормушку и Комаров Л. П. это видел.
12. ФЕДИН Н. П. Говорил, что он связи с Усенским ке какой ---------- не имел но по поводу трудодней то он предложил колхоз проверить в канцелярии каждую пятидневку. Дезертиротв тов. Федин не имел, а имеет на это документы, а по падеже лошади Федин говорит, что до упада лошадь болела, но как завалилася в кормушку я не знаю меня в это время не было. К работе к/х относятся хорошо.
ГОРБОНОСОВ Григ. Аник. сказал, что у меня имеется около 70 трудодней к/ х, колхоз все слушаетой и работы исполняют аккуратно, а что касается о труд.приписке жены то это все ложь.
ГОРБОНОСОВА ИРИНА СЕР. говорила когда принимали в к/х то Пронина Зав. Ст. сказала, мы поплакали от Вас но Вы от нас будете плакать больше. Из выступ. тов. Орла видно, что в колхозе есть люди, которые не стремятся к колхозной жизни, которые стремятся подорвать колхозное строительство. Факты таковы:
I/ Хищение лошадей. Пропала лошадь ушла из табуну, это говорится за то, что люди злостно относятся к колхозному строительству.
Мотин сказал, что бы правление колхоза стоимость лошади с конюхов.

Постановили: По I пункту Факты указанные в письме "О гнилом руководстве в колхозе" подтвердились:
I/ лошадь павшая 8 марта пала от плохого ухода конюха.
2/ Лошадь перебила ногу от недосмотра конюхов, ногу пере били ей лошади лошадь кличка "Трезор".
От ненинского упало 3 лошади и двух жеребят с"ели волки, а один жеребенок пал от недостаточного питания матки.
Конюх Пронин Лаврентий Ефимович работы снят 30/IX-35 г.
Родство Федина с Пронин. Лав. Ефр. таково, Федина жена является племянницей.
Федин не был требователен к конюхам.
Лошадь с перебитой ногой лежала только одни сутки, корм лошади давался.
Пронин. Мах.Лавр. в члены президиума не возвем селе а в дер. Шетинино.
Факты предоставления выгодной работы родственникам не подтвердились.
Факты о вступлении в колхоз Изотова Ивана Васильевича подтвердились. Взыскать с Изотова Ив. Вас. стоимость лошади в сумме 1300 р. /одну тысячу триста руб/. с рассрочкой на пять лет.
Горбоносову Иван. Егорову за проданную лошадь внести в кассу колх. 900 р.
Отметить, что подавший заявления Герасин Иван. Ионов. член с 1925 г. является выходцем из семьи кулака, который имел кабак торговлю в д. Гретня, а в Москве его отец имел свои извозных лошадей 20 упряжек.
Протокол о приеме в колхоз Изотова Ив.Васил. и Горбоносова Иван. Егор. от 25/ЛІ-35 г. прот. № 15 считать не в силе ввиде нарушен. с/х устава.
Обязать правление привлечь к ответственности виновных в падеже лошадей.

Председатель Наумкин, члены Куракова М.Ф. Горбоносов.
Секретарь Горбоносов Мих. Григ.

206

Копия

Сухиничскому РК ВП/б/

от ОРТЛ Г.

ДОКЛАДНАЯ ЗАПИСКА

Согласно решения Бюро РК ВП/б/ мною проверены материалы указанный в заметке "Гнилое руководство" развалило колхозное хозяйство". При проверке установлено: В колхозе Красная Заря Колодезского с/с действительно за последнее время по разным причинам пропало вместе с жеребятами 8 лошадей: Из них уничтожены волком двое жеребят, задавилась на конюшне, или вернее пропало после болезни одна лошадь. На пастбище сломала ногу и пропала рабочая лошадь. Пропал на пастбище неизвестно где старый конь.

Трое лошадей пропало от миниигита.

Конюх Пронин действительно судим на 8 лет и после отбывания 2 лет освобожден. В настоящее время с работы конюха снят.

В отношении слома ноги лошади на пастбище по вине конюхов передано дело следственным органам, так как это не доказано, а по заявлению всех колхозников лошадь пострадала и упала от удара другой лошади. Факт указанный в заметке о том, что лошадь с разбитой ногой лежала без корма не подтвердился. На должность секретаря с/с работает сын бывшего конюха Пронин Максим Лаврентьевич в настоящее время из партии исключен. При выборе в с/с его проводили на другом населенном участке. Ранее Прониным давали твердое задание и вместо с этим занимались торговлей /мелкой/ дровами, как большинство крестьян этой деревни.

Родные школьного работника она же и счетовод колхоза раскулачены не были. Раскулачены отец ее мужа, поэтому факты в отношении Зарецкой о раскулачивании не подтвердились. Счетоводство поставлено в колхозе хорошо, в трудовые книжки колхозников запись производится своевременно.

Материал этой части где указано что нет порядка в расстановке рабочей силы не подтвердился. Молоковозом работает Шурин /пред. колхоза Едина/ посылку на эту работу обсуждало заседание правления колхоза. Стороной стариков правление сняло правильно так как вместо их поставлены физически крепкие колхозники

Работа в колхозе при желании самих колхозников представляется. При вступлении в колхоз нарушался устав с/х артели без лошадные единоличники принимались неправильно так как продав лошадь до вступления в колхоз они не уплачивали уплачивали колхозу полной стоимости проданной лошади. Что мною практически сделано в колхозе:

1/ Отстранен от работы конюха Пронин Лаврентий.

2/ Собрание колхозников вынесло решение о привлечении к материальной ответственности конюхов допустивших уничтожение волками жеребят и пропажи одной старой лошади с пастбища.

3/ Исправлено на общем собрании нарушение с/х устава при приеме в колхоз т.е. решено взимать с вступивших полной стоимости проданной лошади.

В заключение нужно указать, что колхоз экономически крепкий, построено хорошая конюшня, амбар, колхозники в этом году получают на трудодень 8 кгр. картошки и 3,5 кгр. зерновых.

На работу выходят дружно, на собрании все колхозники заявили, что председатель т. Един руководит колхозом правильно и снимать его не следует.

10/X-35 г. ОРТЛ

207

Кроме указанных фактов, необходимо отметить, что между старыми колхозниками и только что вступившими имеют место нездоровый взаимоотношения, выражавшиеся в надсмешках о том, что "наконец то сабетажники решили вступить в колхоз".

Об этих нездоровых нездоровых отношениях я собранию рассказал и договорились их устранить.

Писавший этот материал Гарасим происходит из этой же деревни, член партии работает в Москве по заявлению старых колхозников происходит из кулацкой семьи, имели кабак в Колодезском с/с, а также занимались извозом в Москве, имея там несколько пар лошадей.

П. П. Г.Орел.

С подлинным Верно:

Пом.Секретаря Р. ВП/б/: /Федоров/.

204.

В Ы П И С К А

Из протокола № 32 Заседание Бюро Сухиничского РК ЗП/б/ от 2 октября 1935 г.

С Л У Ш А Л И: О состоянии колхоза "Красная Заря" Колодезского с/совета.

ПОСТАНОВИЛИ: Принять к сведению заявление тов. Орел и Мотина, что ими на месте проверено и установлено, что пьянство со стороны пред. колхоза Голина нет, а также и в части безхозяйственности, что-же касается подажи лошадей то виновные в этом привлекаются к материальной ответственности.

Выписка Верна.

Пом. Секретаря РК ЗП/б/: /Федоров/.

209

Пролетарии всех стран, соединяйтесь!

РАБОЧИЙ ПУТЬ

ОРГАН ЗАПОБКОМА ВКП(б) ОБЛИСПОЛКОМА и ОБЛПРОФСОВЕТА

Телефоны редакции:
Дежурный—3-21-04. Ответ. редактор—3-15-44. Ответ. секретарь—3-12-04. Промышл. сектор—3-12-66. Сельскохоз. сектор—3-12-73. Массовый сектор—3-13-05.

Телефоны изд-ва Запобкома ВКП(б)
Зав. изд-вом—3-15-36. Контора и отдел об'явлений—3-13-75.

Адрес редакции и изд-ва Запобкома ВКП(б)
Смоленск, Молоховская площадь, Дом печати.

Сухиничскому райкому ВКП(б).

Посылаем вам письмо тов. Дергачева о культуре в РК ВТКСМ. По изложенным фактам просим принять меры и о результатах сообщить нам к 15 августа с/г.

Зав. партотделом [подпись]

27/III-1935 г.

Сухиничи В системе мероприятий укрепления низовых первичных комсомольских организаций не мальважное значение имеет ~~ор~~ создание культурной обстановки в работе Райкома комсомола.

Сухиничский райком комсомола в соответствии выдвинутыми задачами XI пленумом ЦК ВЛКСМ о перестройке комсомольской работы, где указано четко о том, что основная задача комсомола является воспитательная работа среди молодежи, девушек и детей. Вся воспитательная работа среди молодежи не вносит недолжна разрывается с вопросом проведения культурной революции на ~~сте~~ в городе и Кавле. Правда райком комсомола проводит массово-разъяснительную работу среди комсомола и молодежи о необходимости содержать ~~избы~~, Канцелярии учреждений, сельсоветов, колхозов, а так-же избы, дворы и улицы в порядке, но это не дает заметные ~~сдвигов~~ результатов, так как само помещение райкома комсомола не является примером опрятности и культуры.

Как только идешь по улице м-Советской, то сразу бросается в глаза вывеска Райком парт. красуется на хорошем двухэтажном доме. где райком партии там обычно райком комсомола. Поднявшись по лестнице в верх на лево кабинет одного секретаря, а потом второго, Секретная комната, общий отдел, кабинет инструкторов РК ВКП(б), помещение убрано уютно и хорошо, Капитальный ремонт производился в ноябре 1934 г.

— А где райком комсомола спрашивает заблудившей комсомолец, попавший в кабинет инструкторов райкома

— Выдайте в колидор на право, прямо будет дверь сторожики, а на лево по ступеньком в нис в райком комсомола.

И так уже год посетители продолжают блудить по колидору и ~~[illegible]~~ кабинетов работников райкома партии и спрашивать райком комсомола.

что-же из себя представляет помещение райкома комсомола, не говоря уже о уюте самого помещения, это проходное маленькое темное помещение, где солнушко почти не когда не заходит, окна расположены во двор дом заха, комсомольцы придя в райком могут только любоваться на ~~ор~~ заключенные, что совершенно нежелательно. Убежать нет, работники райкома вынуждены ходить по квартирам или же в неоперент клуб.

Посетители райкома партии ежеминутно ходят по данному проходному двору, что несомненно мешают работать.

Райком комсомола неоднократно ставил вопрос перед райкомом партии о представлении помещения. В июне месяце Райком партии вынес решение представить помещение для райкома комсомола рядом с пионерским клубом где помещается контора Заготзерно, предложить управляющему заготзерно Волкову освободить помещение, а горсовету срочно приступить к ремонту. Прошло уже полтора месяца, а заготзерно и не думает переберется в другое помещение, а райком партии не приверяет свое решение., а Райком комсомола по прежнему продолжает сидеть в проходном дворе.

Спрашивается ~~Кого~~ Кто-же поможет райкому комсомола выбраться из проходного двора.

22/VII 35.

/ Г. Дергачев /

г. Сухиничи
ул. Фрунзе 3
Дергачев, Георгий Яковлевич.

Фамилия Дергачев
Район Сухин. сектор Парт.
Дата 31/VII № 9556

(О. Шкурдзиновский
РК ВКП(б)

211

27/X 35
15/35

Секретарю Зап. Обкома ВКП/б/

тов. Г. П. РУМЯНЦЕВУ

По заявлению кандидата ВКП/б/ Савиной присланного на Ваше имя "О зажиме самокритики в парторганизации РИК"а и засоренности кулацкими элементами" сообщаю, что указанные факты нами проверены и таковые не подтвердились а именно: В части зажима самокритики на собрании низовой парторганизации РИК"а где присутствовал член Бюро РК тов. Румянцев и сообщил, что никакого зажима Савиной не было так как при утверждении повестки дня общего собрания, где ставился вопрос и о Савиной о ее непартийных поступках и при этом сама Савина проявила партийную невыдержанность по отношению к тов. Голованову, как к парторгу, выражая раз обо мне будет обсуждать вопрос, то я и о Голованове нужно обсуждать, как о самогонщике, судимом и т.д. за что она была призвана к порядку, но не ограничащее с зажимом Савиной.

Что касается указанных фактов в отношении тов. Голованова в части его судимости за самогонокурение парторганизация об этом знает, а также комиссия по чистке в 1929 г. ему об"явлен выговор за то, что он этот факт не указал в анкете при вступлении в партию, об этом он и не скрывал при проверки партдокументов.

В отношении Танановых указанные факты также не соответствуют действительности, так как Танановы происходят из крестьян середняков Сухиничского района.

Секретарь РК ВКП/б/: /Зимницкий/.

Пролетарии всех стран, соединяйтесь!

ВСЕСОЮЗНАЯ КОММУНИСТИЧЕСКАЯ ПАРТИЯ (большевиков)

Запобком ВКП(б).

г. Смоленск

По вопросу: 15 Августа 1935 г. № 11/2892 (индекс)

На В/№ _____ от „____" _____ мес. 193 г.

При ответе ссылаться на [illegible] и число

Секретарю Сухиничского РРИК"а

тов. ЗИМНИЦКОМУ (лично)

По поручению т.Румянцева посылается лично вам заявление кандидата ВКП/б/ т.Савиной о зажиме самокритики в парторганизации РИК"а и засоренности кулацкими элементами (Талановы и друг.)

Просьба тщательнейшим образом проверить это и сообщить о результатах и принятых мерах к 25/VIII с.г.

Инструктор Особого Сектора
Запобкома ВКП /б/: [signature] (НИКОЛАЕВ).

Бух. типогр. ЗПТ зак. № 800

я приведу хотя-бы такой пример
в рики работают два брата
Тананова члены в.к.п.(б)
в прошлом имели до 40 десятин
земли и кулацкое хозяйство
когда стал говорить о них т.
Комаров то партарг его затушевал и не поднял на должную
высоту, а также придрик румянцев занимается за жимом
самокритики и идет рука об руку
с Головановым. Много был
поднят вопрос о головановом румянце
то придразнил миня всячески
и вопрос стот остался в туне
поимеющимся сведениям в руководителей имеется симейственность
(в подачках.) В нашей организации
ест член в.к.п.(б) т. Антонов
за нимающей высокое положение подолжности. и всилу своих
церимоний и либералничество
к нему мы его ожидаем на собрание и безнего собрание
не отрывают.

Секретарю Запобкома 9/3.
т. Румянцеву
от кандидаты В. К. П. (б) Совиной

Заявление.

Я состою в первичной парт организации рика. И поэтому уверенно заявляю в этой организации проявляется полный зажим самокритики. Парторг Голованов он же член президиума рика в прошлом самогонщик пьяница судимый за это дело. Пропугал деньги заорб. на бельярде пожарного общества Работая в союз малако довел организацию большим убытком это с одной стороны с другой стороны в под-отчетных суммах не отчитался и занимался присвоением государственного имущества Кроме того в своей системе имеет попытки о изнасиловании К. в. К. П. очем скажет инструктор рика б. п. Комаров. во этот парторг.

Зажимает коммунистов
и не дает говорить

214

на основание изложеного выявить
лицо Антоновых и других не пре-
дставляется возможно
не однократно я доносила в Райком
о всех этих безобразных поступках
райком на это не обращаить
не кокого внимания
даже Голованова командирует
на курсы при вцика.
На основание изложеного
прошу вас т. Румянцев
обратить внимание на
парт проверку по Сухиничскому
р-на. Если будет выслан
от вас представитель
можно будет выявить боше
серьезных недостатков
10/VIII-35 Ксенд Савина.
Адрес Сухиничи.
Площадь Свабоды № 12.
А. Иван. Савина.

Куда г. Смоленск зо...
(наименование места, где находится почта, и области ... наименование железной дороги)

(район, село или деревня)

зап. обком ВК. ж/б
(улица, № дома и квартиры)

Кому т. Думяцеву И. П.
(подробное наименование адресата)

Адрес отправителя: г. Сухиничи зап. области
площадь свободы д. 12 Совина

3 СУХИНИЧИ ЗАП. ОБЛ. № 992

Запобком ВКП(б). 216

гор. Смоленск.

Индекс 22/X м-ца 1935 г.

Ожидается срочный ответ на наш № 11/2892 (индекс)

от 15/VIII 1935 г. за № 11/2892 по вопросу

(кратко) Савиной О Записке Самокритики в парторганизации рика".

Срок исполнения 1/XI 35 г.

Делопроизвод Элкенит

217 копия

15

Секретарю Зап.Обкома ВКП/б/ тов. ШИЛЬМАНУ

копия: Редактору газеты " Рабочий Путь"

№ 15/35

22/X-35 г.

На № 20/ 331 от 28/IX- 1935г.

До получения от Вас заметки ,на действия Директора Сухиничской МТС тов. Козакова, Райком ВКП/б/ сообщал с/х отделу-и тов. СОКОЛОВУ и зав. ОБЛЗУ тов. БУШУЕВУ о том, что тов. Козаков не может дальше быть директором и просили его снять .
Кроме того несколько раз об этом заявляли работникам ОБЛЗУ устно
Сейчас прислан новый директор, которому тов. Козаков сдает дела.
Написанное в заметки верно и об этом Райком знал.
Еще до проверки и во время проверки партдокументов с тов. Козаковым не однократно беседовали. Специально вопрос о его поступках на Бюро РК-не ставили, думали подойти к нему по товарищески, но этого для тов. Козакова было недостаточно РК считался с ним как рабочим выдвиженцем.
Обком ВКП/б/ очень правильно сделал ,что его освободил от руководства М.Т.С., так как тов. Козаков по с/хозяйству знает очень мало и не старался его изучать.

Секретарь РК ВКП/б/ П. Гераскин /Гераскин/

21.

Пролетарии всех стран, соединяйтесь!

ВСЕСОЮЗНАЯ КОММУНИСТИЧЕСКАЯ ПАРТИЯ (большевиков).
Запобком ВКП(б).

г. Смоленск.

При ответе ссылаться на №№ и число.

По вопросу:

«28» сентября 1935 г. № 2е/331 (индекс)
На №№ _____ от «____» _____ мес. 193__ г.

СЕКРЕТАРЮ СУХИНИЧСКОГО РАЙКОМА ВКП/б/

Тов. ЗИНИНКОМУ.

По поручению т.Шильмана, посылаю материал на директора МТС тов.КАЗАКОВА - для расследования и использования при проверке партдокументов т.КАЗАКОВА. О результатах расследования прошу сообщить т.Шильману и редакции газеты "Рабочий Путь".

Пом.Секретаря Запобкома ВКП/б/ Хлопотухин (Хлопотухин)

Пролетарии всех стран, соединяйтесь!

РАБОЧИЙ ПУТЬ

ОРГАН ЗАПОБКОМА ВКП(б) ОБЛИСПОЛКОМА И ОБЛПРОФСОВЕТА

Телефоны редакции:
Дежурный—3-21-04. Ответ. редактор—3-15-14. Ответ. секретарь—3-12-04. Промышл. сектор—3-12-66. Сельско-хоз. сектор—3-12-73. Массовый сектор—3-13-05. Контора изд-ва—3-15-36.

Адрес редакции и издательства:
Смоленск, Молоховская площадь, Дом печати.

919

ОБКОМУ ВКП /б/

тов. ШИЛЬМАНУ.

Посылаю Вам копию письма о коммунисте -директоре МТС, Сухиничского района тов. КАЗАКОВЕ для принятия мер.

О результатах просим сообщить редакции.

Ответ. редактор

26 сентября 1935 г.

Г. Шальману

220

Нет бдительности при проверке партдокументов в сухиничском РК ВКП/б/ 3-го сентября проходила проверка партдокументов парторганизация сухиничской МТС. При проверке партдокументов у директора МТС Казакова все оказалось в порядке, без сучка и задоринки. На самом деле у Казакова дело не благополучно, как в бытовом, так и в партийном отношении. 18 августа всю ночь Козаков в пьяном виде гонялся за своей женой с револьвером и плетью. В этот же день жена Казакова вынуждена была уехать на свою родину - Бежицу, к отцу. Казаков решил в самый разгар уборочной и осенне-посевной кампании, которая еще не закончена в зоне деятельности МТС, взять [redacted] легковую машину и поехал в Бежицу к жене улаживать конфликт. Это примерно километров 200. Оставил без руководства МТС в такой ответственный момент. На машине он ездит без шофера, и потому машина имеет поломки. Есть специальный закон правительства, который категорически воспрещает езду на машинах неимеющим специальных документов. Со стороны Казакова имеется грубое, бюрократическое, чиновничье отношение к сотрудникам МТС, рабочим и трактористам. К нему избегают приходить за советом и разрешением вопросов, так как Казаков ругается нецензурными словами даже в присутствии женщин, работающих в [redacted] конторе. Нет чуткого отношения к людям. Все эти факты говорят об антипартийных действиях со стороны коммуниста Казакова, Об этом и отлично знает и РК ВКП/б/ и парторг МТС тов. Голубов, он же зам. директора по политчасти, но ни словом не обмолвился при проверке партдокументов. Можно еще привести ряд антипартийных поступков Казакова.

Наша [redacted] МТС сначала была отнесена ко 2-й зоне по начислению т/д трактористам

Больше месяца лежит приказ облзу об том , что наша МТС отнесена к 3-й зоне . И вот по вине директора не начисляются трудодни согласно приказа облЗУ , а отсюда не начисляется и плата трактористам .

Интересно , почему не задержан партбилет у коммуниста , нарушающего как советские , так и партийные законы .

25/12-35
15/35-

225

Председателю Райисполкома

Направляю по распоряжению тов. Зимницкого письмо тов. Бубенцова присланное из Крестьянской газеты от 22/IX-35 г. № 38/3-А на Ваше рассмотрение.
ПРИЛОЖЕНИЕ. Упомянутое.

Ком.Секретаря Р.. ВКП/б/: /Федоров/.

921

Открытое письмо

В. Р. Н. В. Н. Н. [illegible]

Обращая ваше внимание на заметку Зерно опять задерживают на складах напечатанную в № 152 от 6 сентября с/г. газеты „За коммуну" просим срочно сообщить какие меры приняты по расследованию указанной заметки,

Ответ ждем без напоминаний к 16 сентября с/г.

При ответах указывайте наш исх. № или название заметки № газеты.

Зав. Бюро расследования Сурмаковы

...о опять задерживают на складах

После сигналов в районной газете о саботаже хлебопоставок в колхозах Ролодинского сельсовета, как сообщает председатель сельсовета тов. АРТЕМЕНКОВ, председатели колхозов начали быстрей выполнять хлебопоставки. Прошло несколько дней и они успокоились на первых результатах. Например, колхоз «СОЦДЕРЕВНЯ», выполнив план хлебосдачи по ржи и пшенице, к сдаче других культур не приступает. 5-й день проходит молотьба овса, но овес ссыпается в колхозные амбары, а государству не сдается.

Предколхоза — коммунист ДУБРОВИН продолжает попрежнему саботировать хлебопоставки. Когда же РК ВКП(б) примет решительные меры к коммунисту ДУБРОВИНУ, который срывает хлебопоставки?

45924 Коми

Акт.

1933 года Ноября 18 дня составлен настоящий акт в том, что с/ч по заявке Заготскот в 12 ч часов поданы под нагрузку исполности назначением Предпортовая Окт 6 вагонов за № 571177, 382158, 305797, 555790, 622491, 340755 Скот под погрузку доставлен 4 вагона в 17 час и закончена погрузка в 29 час а на два вагона скот доставлен 20 час и погрузка закончена в 20 час 30 м ваг № 585790, 622491 т.е всего с перепростоем сверх установленных сроков 34 ч 48 м. За простой которых взыскано 38 руб по кв т разн сбор № 4216. — Настоящий акт представляется Лин прокурору Фил прокурору и ДН Простой по вине Загот скот

Нач. ст. [подпись]

Зав касс

Управляющий Крон Заготскот Дара

№ вагонов	№ накладных	Отправление	Назначение	Пункт приема	Название груза	Вес груза в килограмм	Род специального подвижного состава	Щитов	Решеток	Категория груза	Примечание
1	2	3	4	5	6	7	8	9	10	11	12	13	14

Судебическому Р.К. ВКП(б)

Лист - 225

ВЫПИСКА

из протокола № 41 заседания Президиума Правления от 8/VI - 35 г.

СЛУШАЛИ: О состоянии Сухиничского общества Чтецов им. Стрешнева
(ДОКЛ:)

ПОСТАНОВИЛИ: Отметить, что чтецы имеют одного в расчете в не времени
в прошлом году и первым кварталом сего года, так увеличе
ние общества - чтецы получили за них свыше 5000 руб. К сожалению
средств, что дало возможность обеспечить материалом необходимый
для работы, в результате чего чтецы из четырех кварталов
не на смотря на это в чтецы имеют большие недостатки: учет и отчет-
ность не ведется, перекличек материала нет, дебиторской задолжен-
ность растет, расчеты с дебиторами не ведутся и не принимаются меры
к взыску, в результате чего нельзя судить о реальности ценностей. В
чтецы с прошлого года крупных расчетов и ревизий до сего времени не
проводилось к улучшению обеспеченности. Бухгалтера чтецы КОЗЛОВСКАЯ,
и СТРОЕВОЙТОВА / дать должность/ не достаточно знают свою работу
и отдельные ими своевременно расчеты ведут неправильно и более
чем СТРОЕВОЙТОВА не ведения кассовой книги денег без перерывов. Бухгалтера,
и КОЗЛОВСКАЯ не своевременно представляют балансовый материал Прав
ления, недостачи чего чтецы приходят на баланс в чтець которая
до убытка в сумме 1.200 руб. Из них быв. Председатель ПЕТРОВ обязует
ничего чтецы обратно своевременно ревизию чтецы, до чего должно
должно всегда строго исполнять, о чем Президиум постановляет

1. Конкретно общественно - решили чтецы передать Прокурору
Сухиничского района и просить привлечь к уголовной ответственности
бывшего чтецы быв. председателя ПЕТРОВА. За сокрытие недостачи
утери и отчетности виновных чтецы имеет убытка, за неисполне-
ние к отчета обязанностей и недочету не взыскано денег быв.
бухгалтера КОЗЛОВСКОЙ и СТРОЕВОЙТОВ .

2. Просить Прокурора утвердить следствие и суд по расчетам
СЕНИНА и СТРОЕВОЙТОВ.

3. Предложить председателю чтецы тов. Дрожжиной
председателя тов. ДРОЖЖИНА списать под предлагаемый доклад в чтец
обследование тов. ДРОЖЖИНЫМ и членами.

4. В двухмесячный срок проверить расчеты с дебиторами, принять
меры к ликвидации дебиторской задолженности через суд и добиться
это перерасчета.

5. Установить твердо производственную комиссию перед ре
визией материала и инвентаря.

6. Предложить председателю чтецы тов. ДРОЖЖИНОЙ не выдавать
ни в какой цель, в частности денег с расчетного счета чтецы
без ведома чтецы.

7. Обязать председателя чтецы тов. ДРОЖЖИНУ и бухгалтера тов.
ЛЕВИНОВУ, а зав. по массовой работе тов. КОЗЛОВУ обратить особое
внимание на работу чтецы среди производственных масс чтецы по
вовлечению трех широкой общественности и постоянно учету и отчет-
ности.

[illegible]

[illegible] Настоящее решение с копии акта обследования послать:

1. Сухиничскому РК ВКП/б/ для принятия соответствующих мер к тов. ПОЛЯКОВУ, как члену партии.

2. Облпромсовету для передачи Прокуратуре Западной области согласно в вопросе последнего.

Выписка верна:
Секретарь [signature] / СВЯРЖЕВСКИЙ /

[illegible] ПРОМСОЮЗА

226

А К Т.

На основании командировочного удостоверения Брянского Промсовета от 2 августа-за №....., мною бухгалтером-ИЛИНЫМ проведена ревизия деятельности артели им. т. Сталина в г.Сухиничи Зап. области, при чем оказалось нижеследующее:

Проведены документы за I полугодие 38г. Учет и отчетность ведутся неудовлетворительно.

1. За январь и февраль ни один авансовый отчет не утвержден председателем артели. На авансовых отчетах нет отметок о проверке документов.

2. Не открыты лицевые счета на членов артели /сч.72/.

3. Сальдо по сч. 07 /материалы/ не выведено.

4. На сч. 07 идет и малоценный инвентарь ниже 5 р.

5. До апреля мес. ни по одной командировке не удержан отчет в ж.д. сбор.

6. Торф по сч. 08 не учитывается, а идет по смете 07 накладными расходами на сырье.

7. Расходы по культфонду отнесены на сч. 50/общепр.расходы/ отдельного учета расходам по культфонду не ведется.

8. Нет сметы по общепроизводственным расходам.

9. Нет сметы на культфонд.

10. Товары за январь и февраль переоценивались.
Бухгалтерии на основании отчетов должны производить списание и переоценку товаров без ведома предприятия.
К примеру акт на списание рубленого сахара кислоты на Р.-120 списан без ведома предприятия /док.15 января/ /док.14 февраля/

11. Дрова покупались вместе у частников, документы недостаточно оформлены. В то время когда возможна закупка дров по договорам имелись факты приемки закупки у частников.

12. До сих пор не заключен договор с органами транспортников на привозку воды и привозку делает частник.

13. На 2-х подотчетных ТИХОНОВА нет дела его подписок. Бухгалтерией выдаются подотчеты и документы не просматривая текущих.

14. Дрова и керосин списываются без нормы на глазок.

15. По документу 5 марта закуплено для [illegible] в день переучета предприятия на Р. 186-87 по смете покупок без отчетливости такие списаны.

16. Вн.бухгалтером СТРОКОПЫТОВОЙ отдано наличные расхождения с мая по 1 в размере 52 р.тов. БУРОВУ деньги выданы без ведома председателя предприятия. Все на отдачу расхождения опять таки без ведома председателя с марта 100 руб.вн.бух. КОЗЛОВОЙ за которой числятся большие суммы.

17. Ст: 07 закупок учет по ним ведется неверно. Так к примеру сч.подсобн. ведется так, подсобные получены, переданы и выгружены все эти записываются в одну карточку без указания пер.и выгруж. записать на теперь сколько пер и сколько выгружено осталось почти невозможно.

18. По док. 17 января в авансовом отчете КАРПИКОВА списано с КАРПИКОВА излишек Р. 12-90.

19. По документу № 4 пол. в книт.цехе ...продукция... Р.21 реализация продукции Ф.кондитеру.

20. Зс 1 карты по ст. 28 собака /имеется расхождение на Р. 4-28.

21. При выверке ст. 07 за МАЙ-ИЮНЬ числится 8 пор передсв. Н.где описочку те также дс сих пор не числились.

22. Счета дебиторов и предприятий дс сих пор не выверены, тольпосле моего категорического предложения сын выверил счет с ГАЙЛО

23. По ст. 60 К. подматки на Р 2485 списаны на производство в то время когда они получены ТИТКОВЫМ и должны быть отнесены на сч. ТИТКОВА и так как товарные документы они должны быть отнесены на его п/ отчет

24. Получение за переработку Р.500 не зачислены на счет эксплоатации основных средств.

25. Выручки несвоевременно сдаются в банк, так в январе имеется перерасценение на выручки, которая должна была быть внесена в банк р. 668-04 , в февр. 1948г. в карте несвоевременно внесено р. 742.

26. Старый предприятие. тов. ПОДКОВЫМ принятые меры к получению в срок реализации, видно по начислениям, так как к примеру в документе № за январь начисление его зачислено с задержкой ему, для его нужд 3-х литров керосина.

27. Аванс ст.8. на начисление за отпуск дебужкому стд.87р.50 и по больничному листу ШУРИНУ р-263-64.

28. Числящаяся у т. ПАРФЕНОВА задолженность по Р. 345-50. на него не поступление и только после того как он узнал об задолженности у него карты с предложением неотправленный документ /спецкомбинат 2 -ка дек. 43 м/ на закупку им карты на Р. 117.

29. По ст. 8 за май % % Р 15 удержанные с него суду отнесены за сч. 50.

30. По ст. сд. 15 май на Р.6-20 нет документа на стирку

31. Акты на порчу покупных частиц нет. Товары списываются средней ценой, количество определяется по сумме.

32. Счет 61 не открыт.

33. Картотека ведется неудовлетворительно нет даты записей, поступившие суммы неизвестны по записей. Вся картотека ведется небрежно.

34. На 1 января 35г. на с одним дебиторск счетам не выверен.

На 1 января орг. должны следующие организации.

Печеповая орг. 285 р.	
Книт.цех	1228-90 /за Степкиным/
Дебужск. комбинат	843-47
Химкомбинат	209-62
Прочие.	3031-99
Сухин.отходы	110-
Сухин.	570
Сенин	1683-04
Синенкова	1024-61
Всего руб.	8987-74

227

До 1 августа все эти дебиторы сотрудников были извещены, но к ним присоединились РАЙЗО расчеты, с которыми наведены в/уп 35г. 350р. итого на 1/УШ - 9387-74к.

Артель должна кассе взаимопомощи Р. 668-15, в т.ч. в стрелкассе 133-35, которые артелью не уплачены с 1933 г. причем 10/XI.. кассе взаимопомощи расчет. Решительных мер к ликвидации дебиторских счетов артелью не принимось, только за последнее время т.ЛЮСТИН предприн. ряд мер принимает мер к взысканию денег.

35. В делах артели не найдены билеты на отчисление Промкассой на р. 1934-15 / одна тыс.сто пятнадцать четыре р.15к/. и неудержан Промкассы на несвоевременный взнос стрелки артелью за первый квартал 35г. на Р. 188-76, а всего Р. 1322-91, которые должны быть отнесены за счет виновных бывш. бухгалтера КОЗЛОВСКОЙ.

36. Штраф в 168-41 к. за несвоевременный взнос в стрелкассу за II кв.35г. должен быть отнесен на счет бухгалтера СПИСКОВ-СКОЙ несвоевременно перечислившей стрелкассы.

37. На 1 января 35г. в артели было рабочих 50 чел. на 1 августа 35 г. 62 человека. Премировано за 34 г. бы человек на 68%. за I квартал 35г. 46.4%. за II кв. 35г. 115.1%. за весь 168.6%, как видно по вышеприведенным цифрам артель начала работать гораздо лучше.

Если артель за 1934г. дала убытка 1172-61к.то за I кварт 35г. артель дала прибыли 101 руб. за II квартал прибыль ориентировочно около 1200 р. ориентировочно так как баланс за II кв.до сих пор нет.

Следует отметить энергичную работу председателя тов. ЛЮСТИНА и правления по приведению артель в порядок.

Причинами развала артели являются, прежде всего прямое и явно преступная работа бывш.председателя т. ПОЛЯКОВА и счетных работников бухгалтеров КОЗЛОВСКОЙ и СТРАКОПЫТОВОЙ допустивших бывшую задолженность и хищение относящихся к спецработе.

ПОЛЯКОВ в период неудачного сезона устроил себе частые командировки в Москву, которые обходились артели в тысячи руб. и оттуда и привозил жену в срок отпуска сотни руб. все это делалось необходимым расходом на артель. Но за сезона возвращались ни с чем, и только за последнее время с большим трудом начала выправляться, но наши никаких подходов к расчету он добиться окрепли не считаясь ни с кем и ни с чем и довел артель почти до полного развала.

Счетное подсобное артели плохое.

Считать необходимым.

1/ В двухнедельный срок сверить все дебиторскую и кредиторскую задолженность взыскав все суммы с дебиторов и рассчитаться с долгами артели.

2. Немедленно привести в порядок дело бухгалтерии, обратив особое внимание на ст. 07. Все замеченные недостатки устранить.

3. Немедленно подать судебный иск о взыскании с бывш.бухг. КОЗЛОВСКОЙ р. 1322-91к./просрочен.билеты на р.1134-15, и пени за несвоевр.взнос отчислений р. 188-76/.

4. Немедленно подать судебный иск о взыскании с бывбухгалт. отр. отчислений р. 40р.24к/ и 85-83 штраф.пени,кот.за несвоевр.взн. отчислений 168р41к. Напомнить, взыскано 52р. [illegible] и 100 р.неустойки ищет. быв. бух. КОЗЛОВСКОЙ.

5. Бухгалтерии проверить сколько было недостач с подотчетных лиц сумма к.д. отчислений за 1935г.и взыскать эту сумму с бух СТРАКОПЫТОВОЙ пробачив эту сумму у суммы судебного иска.

6. Вывести с КАРТАШЕВА взятых в пер. порядке по рыночной цене.

7. Запрещается в БАШНЯ 245-60 валенок ворсти нигде не числящейся. для

8. Обязательно составить акты на ре[illegible]

9. Бухгалтерии не проводить списочный с/отч.без ведомостей

предпрепятствия или лица его заменяющего.

10. Завести количеств. однородный учет по товарам по каждому предмету в том, чтобы не наблюдалось перебора, когда в одной картонке числятся и килограммы и пары.

11. Своевременно отсылать бюллетени и перечисления высшестоящим звеньям, не допуская просрочек.

12. Предложить бухгалтерии к 12 августа представить союзу баланс за II квартал.

13. Добиться немедленного утверждения сметы союзом на общеправ. расходы и на культфонд.

14. Установить такой порядок с калькуляциями на выпускаемую продукцию, чтобы таковые утверждались в 3-4 дня, с тем, чтобы не допускались залежи товаров.

15. Просить Промсоюз об отдаче под суд быв. председателя артели ПОЛЯКОВА за развал артели.

16. Просить союз через м-ц проверить выполнение этого выводом ревизии.

Акт составлен в присутствии ревкомиссии и частично материала имеющегося в ревкомиссии и проведенного т. ЛАНИНЫМ.

Ревизию производил бух. ЛАНИН.

с актом согласны:

Предпрепятствия/подпись/

Предревкомиссии/подпись/

Бух. гр. Юр. Швейник/ подпись/

С подлинным верно
Орг-инстр [illegible]

Всеукраїнський Родовід В.Н.Т. Б.228

від Кобзарів В.Н.Т. Б

Свідчення і документи союз.
Спілки Свободи всіх Слов'ян

Я Кобзар Родовід Зосименко
Іван Зосимович Зосименко
Одесит Одеський Лейтенант Головко Севастополь
Бандура Київська Кандидатська Корпорація
Слобожанська Харківська Товариство
що Корінь Ольга Зосименко Кобзарка Корінь
Зосимович Зосименко Кобзарка Корінь
Зосимович Зосименко Кобзарка Корінь
Зосимович

229

17/12 35
15/35

Старшему агроному РАЗО т. Гараничеву

По распоряжению тов. Зимницкого предлагается Вам проверить указанные факты изложенные в заявлении членов колхоза Большевик Радождевского с/совета и принятия мер по существу.
ПРИЛОЖЕНИЕ: Заявление.

Пом. Секретаря РК ВКП/б/: /Федоров/.

С.С.С.Р.

ГОСУДАРСТВЕННЫЙ БАНК
СУХИНИЧСКОЕ
ОТДЕЛЕНИЕ

15 Сентября 1935 г.
№ 215.
г. Сухиничи, Зап. обл.

230

СУХИНИЧЕСКОМУ РАЙКОМУ ВКП/б/

Копия: РАЙИСПОЛКОМУ

Сухиничской Конторой Хлеботреста представлен баланс Государственному банку только 13/Сентября по состоянию на 1-е Июля с/г. Из последняго видно, что Хлеботрест в своей хозяйственной деятельности приходит к окончательному развалу своей работы, т.е. по состоянию на 1-е Июля хлеботрест, благодаря запущенности в отчетности и халатному отношению администрации, раздал свою продукцию и имеет должников в количестве 74-х организаций на сумму задолженности Р. 123611-44к, т. е. рост по сравнению с балансом на 1/I-35г на Р. 68000-00. И еще кроме того К-ра Хлеботреста имеет на 1/VII-35г растрат и невыясненых недочетов/а надо думать что и эти суммы также являются растратами/ на сумму Р. 78691-56коп плюс к этому выдано под отчетных сумм Р. 3333-65к /список под отчетных лиц и растратчиков прилагается/ а отсюда выбыло из оборота К-ры Хлеботреста Всего дебиторской задолженности недочетов растрат и под отчетных сумм рР 205636-66коп, такая колоссальная сумма, изъятая из оборота, привела Хлеботрест к такому состоянию, что последний не имеет возможности иметь даже пятидневного запаса муки для нормальной работы, тем более угрожающее положение в том, что и те суммы, которые значатся недостачами на счетах до сего времени, не подтверждены как пример: за т. ЕЛАГИНЫМ значится недостача Р. 37968-26коп, между прочим 14-го Сентября последний производил проверку и оказалось, что за ним недочета не значиться и отсюда факт, что Р- 75153-44коп Хлеботрест не знает с кого взыскивать и безусловно виновные лица в растратах в настоящее время не выяснены и гуляют на свободе.

На основе вышеизложенного Прошу БКРО РАЙКОМА и Президиум Райисполкома Принять меры воздействия на Директора Хлеботреста о немедленном взыскании дебиторской задолженности и выяснению стоящих на балансе сумм недочета, обеспечить налаживание отчетности в ближайшее время, так как дальнейшее кредитование Хлеботреста должно будет прекращено и значащаяся задолженность Банку Р 80000 взыскана досрочно.

Управляющий
Сухиничского
Отделения Госбанка

СПИСОК.

Под"отчетных лиц на I/УII-35г по Сухиничеcкой К-ре

ХЛЕБОТРЕСТА.

I.	Уборщица Степкина	Р 20-50
2.	Чижиков	Р 8-00
3.	Зав пек Васичев	Р 86-10
4.	" " Годовачев	Р 484-35
5.	Дровокол Липовец	Р 207-36
6.	Плотник Новиков	Р 25-00
7.	Ванхальский	Р 25-50
8.	Печник Гришин	Р 100-00
	Какорин	Р 99-20
I0	Варлахин	Р II5-64
II	Колонков	Р 46-60
I2	Кузин	Р 8-6
I3	Тарутаев	Р 4-35
I4	Елагин	Р 50-00
I5	Водовоз Алдошин	Р 792-00
I6	Малар Бычков	Р 75-00
I7	Техник Белов	Р 75-97
	ВСЕГО	Р 2224-26

Под"отчетныя лица

1	Рожков экспедитор	Р 50-44
2	Ипатов ст бухг	Р 355-00
3	Курашов весовщик	Р 46-71
4	Якушев директор	Р 420-52
5	Туганов лаборант	Р 87-58
6	Пузанов зав пекар	Р 44-14
7	Бредис ст бухг	Р 100-00
	ВСЕГО	Р 1109-8

Верно Кред Инспектор [signature] /ХОТЕЕВ/

С П И С О К

по растратам и недочетам на I/VII-35 по Сухиничскому К-ре ХЛЕБОТРЕСТА

I.	КАКОРИН В О XXXXX	Р 8707-77
2.	ЛЕОНОВ	Р 85-77
3.	ТАРУТАЕВ	Р 771-0
4	Лица до выяснения	Р 4321-86
5	ЧУРЗОВ	Р 4718-5
6	СУВОРОВ	Р 134-02
7	Резерв сомн. долгов	Р 6512-51
8	ЛУКЬЯНОВА	Р 350-50
	РОЖКОВ	Р 2663-25
I0	СЛАБОВ	Р 5060-22
II	КОЗЬМИН	Р 2492-3
I2	КУРАШЕВ	Р 785-80
I3	ЕЛАГИН	Р 3788-84
I4	ГУБАРЕВ	Р 481-58
I5	ПУЗАНОВ	Р 79-50
	ВСЕГО	Р 75I53-44

Верно: Кредитный инспектор: [illegible] /Хотеев/

РАСТРАТЫ:

II	Кузин	Р 804-54
2	Лавуткин	Р I224-24
3	Бушуев	Р 912-26
4	Антоненко	Р 517-08
	ВСЕГО	Р 3538-I2

А всего недочетов и растрат на I/VII-3 г по Хлеботресту Р 78691-56

232

Пресс
Сухиничский
Районный
Исполнительный комитет
Западной области
ЗЕМЕЛЬНЫЙ ОТДЕЛ

14/IX № 5
№ 6/29

Члену колхоза "Освобожденный Труд" Юрьевского с/с.
САЛОМАТКИНУ И. Д.
копия Райкому ВКП /б/

При расследовании вашего письма присланного на имя Райкома ВКП /б/ о пьянке председателя колхоза совместно с бригадирами и счетоводом и вообще о безобразиях в колхозе, зоотехником Сухиничского РайЗО установлено, что факты указанные в письме не подтвердились.
О чем и сообщаем.

Зав. РайЗО [signature] /МОТИН/

Секретарь [signature] /Данилина/

Н.К.П.Т.
СУХИНИЧСКИЙ
РАЙОННЫЙ О...
СВЯЗИ
Почт
16 сент 1935
№ 10

Сухиничи райком ВКП(б) 233
т. Федорову.

Произведенным разследованием установлено, что заказное письмо от 2/VI-35 за № 126 поданное в Сухиничах - в адрес: Вязьма секретарю парткома Вяземской совпартшколы - выдано 5/VI-35 под роспись „Додченковой" — о чем сообщаю на поданную Вами жалобу

Врид Нач росвязи Шторот

234

17/XI 35
15/35

Редакции газеты "Рабочий Путь"

На присланную Вами заметку от 14/VI-35 года Райком сообщает, что Калинин Семен Петрович из партии исключен как окончательно социально происхождение при вступлении в партию.

Пом. Секретаря РК ВКП /б/: /Здоров/.

935.

Редакции газеты Рабочий Путь

26/X 35
15/35

На присланную Вами заметку от 2/УП-35 г. в отношении помещения РК ВЛКСМ райком сообщает, что Райком комсомола сейчас в помещении удовлетвори вполне хорошим и пригодном для нормального [illegible] работы.

ном. Секретаря РК ВЛКСМ/б/: /Федоров/.

—ТРАКТОРОЦЕНТР—
Сухиничская
МАШИНО-ТРАКТОРНАЯ
СТАНЦИЯ
2 авг. 1935 г
№ 1304
Зап. обл.

Председателю СУХИНИЧСКОГО РАЙИСПОЛКОМА 236

копия:
Секретарю РАЙКОМА.

Несмотря на наши неоднократные обращения в райзо с просьбой распределить минеральные удобрения среди колхозов вне зоны МТС, до сих пор ни одной тонны не взято. Между тем удобрения продолжают поступать на наш склад.

7500 руб. средств МТС вложены на оплату за удобрения, кроме того в банке имеется просроченных ссуд 14800 руб.

Эти удобрения-суперфосфат и калийная соль предназначены исключительно для внесения на семенники л/т трав и фосфорит под пар.

Колхозы зоны МТС взяли уже около 900 тонн в среднем более 200 центнеров на колхоз и семенники л/т трав уже удобрены так, что распределять по колхозам зоны МТС, мы уже немогем.

Просим сказать серьезное воздействие на райзо и колхозы и обязать их немедленно забрать поступившие удобрения.

ДИРЕКТОР МТС:- /КАЗАКОВ/
СТ. АГРОНОМ.- /ЗНАМЕНСКАЯ/

Сухиничи Секретарю Р.К.В.К.п.(б) 937

Зимнижому

от члена В.К.П.(б) Уружского с/с Колхоза кр-я Весна Гаврикова Василия Анисимова

Заявление

Прошу Секретаря Р.К.В.К.п.(б) отпустите меня на курсы во всесоюзный Коммунистический Сельскохозяйственный Университет им. И.В. Сталина. Условиям приема я Гавриков в полне соответствую. Я Гавриков изявляю желание учится общее образование я имею окончивший 5 классов, политическое образование я имею окончил Сов парт школу 2й ступ. / а посему прошу Секретаря Р.К.В.К.п.(б) ходатайство мое удовлетворить.

Проситель В. Гавриков

24/VIII 1935 г.

238

СССР—НКПС
ЦЕНТРАЛЬНЫЙ ОТДЕЛ
РАБОЧЕГО СНАБЖЕНИЯ
„ГЛАВОРС"
СЕКТОР с/х предприятий

4 Августа 1935 г.
№ [illegible]/12
Москва 66, ул. Коммуны [illegible]
Телеф. №
Исп. Воронин

СЕКРЕТАРЮ СУХИНИЧЕСКОГО РАЙКОМА ВКП /б/
ПРЕДСЕДАТЕЛЮ СУХИНИЧЕСКОГО РИКА.
СУХИНИЧЕСКОМУ РАЙОННОМУ ПРОКУРОРУ.

В НКПС лично обратился с жалобой тов. Киселев Иван Степанович на незаконные действия со стороны Хотимичского сельсовета по обложению сельхозналогом и другими поставками сельхоз-продуктов.

Тов. Киселев И.С. безупречно работает на железнодорожном с 1906 года в качестве стрелочника.

Вместе тов. Киселева тоже работает на железнодорожном в качестве чернорабочего. Из колхоза тов. Киселев вышел еще в 1933 году и земельным наделом не пользуется, оставляет небольшую приусадебную землю в размере 0,25га с 20-30 корнями яблонь. Несмотря на ясное четкое решение СНК СССР от 25/XII-33 года об индивидуальном рабочем огородничестве, хозяйство Киселева явно неправильно облагается сельхозналогом и мясопоставками.

В 1934 году для уплаты сельхозналога была продана последняя телка. В 1935 году [illegible].

Все его жалобы в местные организации остались без результатов. Считаем явно недопустимое отношение к Старому железнодорожнику, давшему [illegible] на [illegible] крушения поездов со стороны местных организаций. Прошу срочно дать указания о прекращении издевательства над рабочим, вернуть незаконно-отобранное имущество у гр. Киселева и виновных в нарушении правлений [illegible].

О результатах Вашего вмешательства просьба сообщить в Главорс НКПС.

Ваш ответ будет нами должен Наркому тов. Л.М. Кагановичу

ЗАМ. НАЧ. „ГЛАВОРС" а-НКПС: [signature] /ШУВАЕВ/.
Нач. Группы Инд. Огородов: [signature] /ВОРОНИН/.

939.

Копия.

ХОТЕНСКИЙ С/СОВЕТ
СУХИНИЧСКОГО РАЙОНА
ЗАПАДНОЙ ОБЛАСТИ.-

С П Р А В К А.

Дана сия гр-ну с. ХОТЕНИ тогоже С/Совета Сухиничского района Западной области КИСЕЛЕВУ ИВАНУ СТЕПАНОВИЧУ в том, что он и его семейство действительно в колхозе не состоят, земля не имеют. Социальное положение середняк в правах голоса не лишен.

Что и свидетельствуется.

ПРЕДС/СОВЕТА: КОРОЛЕВ.

С подлинным верно:

94 Копия.

№-455
1/УП-35г.

У Д О С Т О В Е Р Е Н И Е.

Настоящее выдано, согласно личной просьбы, КИСЕЛЕВУ ИВАНУ СТАПАНОВИЧУ, стрелочнику раз"езда "ХОТЕНЬ" Западных ж.д. в том, что он в данное время состоит в занимаемой должности и в таковой значится по непрерывности с 1-го июля 1906 года, т.е. продолжительность его службы на раз"езде достигла двадцати восьми летнего стажа.

НАЧ.РАЗ"ЕЗДА: ВЕДЕРНИКОВ.

Копия.

141

С.С.С.Р.
Н.К.П.С.

Горотного Мастера
2 околотка 6 дистан.
Пути Зап.жел.дор.

СПРАВКА.

[illegible] на транспорте 2 месяца в 1935 г. в должности сезонного рабочего, что и удостоверяется.

ГОРМАСТЕР 2-го ОКОЛОТКА
В ДИСТПУТИ ЗАП.ж.д.: СТУЛЕНКО.

С подлинным верно:

142 Копия

С П Р А В К А.

Дана сия Гражданину с. ХОТЕНЬ того-же С/Совета Сухиничес-
кого района Колхоза "УДАРНИК" т. [illegible] ИВАНУ СТ. в том, что
он сам и его семейство жена и дети выбыли У/Х-33г. из Колхо-
за. Связь с крестьянством порвала, согласно общего собрания
и проведен протокольно. Причина такова, что он [illegible] служит
на транспорте 35 лет, дети учаться в школе, жена, как в доме
хозяйка [illegible] надзора бросить нельзя. В том и подписует.

ПРЕДКОЛХОЗА "УДАРНИК": [illegible].

С подлинным верно:

Секретарю Сухиничского Р.К. ВКП(б)
тов. Зимницкому 249

Настоящим прошу оплатить мне по беллетеню с 25/IV- по 1/VI-35 г. за счет обкома Союзов работ. просвещения (Строгкова) т.к. я получил только по 25/IV-35 г. беллетень лишь по 1/VI-35 г.

К сему [illegible]

28/V-35 г.

944

Редакции районной газеты
г. Сухини

Августа по 1 сентября
переменники нашего района комплектования будут проходить переменный сбор.

Прошу в связи с этим в наш адрес гор. Витебск п/я. 101 выслать на Август 30 экземпляров В/-газеты для обеспечения тем переменников.

2/VIII 35 г. Нач. сбора Лаб.

245

Письмо [illegible] 1935 года 30/VIII

[illegible] Духинического

[illegible] ВКП(б)

Тов Земницкому

Тов Земницкий!

По бывал в отпуску в Колхозе Ворошилова при Меховском С/С. Я как отпускник с за-да бросился имея квалификацию слесаря увидел в разрушенном состоянии самопсатки три штуки которые я своими силами их собрал, для их действия в поле в уборку урожая по колхозу им. тов Ворошилова. Придя в правление колхоза тамже в С/Меховом я почитал газету за камуну от 16/VII за № 117 (936) где есть статья автора о решении Ц.К. ВКП(б) о проверке парт-

документов и в этой статье
автор пишет ярые кулаки
Гуербаковы Андрей и Иван скрыв-
ваются в Москве.
Тов Земницкий я как член
ВКП(б) уже не молодой с
1927 г. был в Комсомоле
служил добровольно в рядах
Красной армии во время
Гражданской войны уйдя в
в ряды Красной армии 16 лет
прочитав заметку поразился
прямо, а главное меня по-
разило ответственого редакта-
тора тов Багомолова-Багомо-
лов не проверив точно мате-
риала пропустил заметку.
Тов. Земницкий мой отец
и я не когда не были Кула-
ками; и Багомолов пропуска-
ет это безовсякой. наше с/х.
было во первых приследуе-
мая со стороны царской
жандармерии за револю-

ценность в нашем с/х. бюро
Каторжанин В.М. Щербаков
П.М. Щербаков бывший пред-
седатель райисполкома г. Сухи-
ничи. за В.М. Щербакова Кото-
рого укрывала наше семья от
псевдармов подвергались
и обыскам и всяким преля-
стям буржуазного толка.
После раздела нашего с/х.
с моим Отцом пошел мой
дед у Которого была ветхая
ветренная мельница, и эта
вертушка после смерти
деда ~~пере~~ осталась в насле-
дства моего отца. Мой отец
работал в Петербурге лет
30. работал у Кулака Але-
шина г. Сухиничи лет 5.
Отец не лежался избирате-
льных прав не имел наем-
ной силы не растовщик и т.д.
в данное время в колхозе
и тов Багомолов как ответствен-
ный редактор пропустил

Замерку отнесся к этому вопросу формально. По существу не проверил, и даже такая грубая политически ошибка, человек не когда не был в партии а Богомолов помастил материал и утвердил его в партии когда Андрей мой брат без партийный. Нужно тов Богомолову не допускать таких формальных по существу ошибок которые дискредитируют в первого голову печать за коммуну противоречущих всем реш. ЦК.

тов Богомолов

Кулак тот кто эксплатировал чужой труд лишен избирать прав растовщик торговец и т.д. а люди отдавшие все силы за завоевание октября не могут быть Кулаками

247

вот моя автобиография
тов. Земницкий.
Я работаю с детства с 1914 г.
в Петрограде Мальчиком
по 1917 г. в булочной у хозяй-
щика при абуховом заводе
с 1917 г. по 1919 г. работаю в
с/х. у отца с приходом с
Каторги моего двоюродного
брата В.М. Щербакова в 1917,
и которой меня направил
фактически когда он был
уже в Козельске в райкоме
занимал ответст. пост. в
партии и когда подходил
деникин к тулы В.М. Щерба-
ков направил в 1920 году
в ряды Красной армии добро-
вольно отражать врагов
и добы не пойти обратно
в Каторгу в конце 1919 года
Уходжу в армию пробыл по
1922 год до приказа Троц-
кого об/освобождении, как

не совершено летнего с 1922,
работаю Г. г. Козельске ц.з.о.
в Уполсевкоме по 1924 год
в 1924 г. в мае месяце ме-
ня берут не смотря на то
что сукуны добровольно
в армии заберают в кра-
сного армию прослужив
до 1925 года дано бемузовать
и поступить на завод и
работаю уже 10 лет вот
кто я и что из себя пред-
ставляю, а меня тов. Зем-
ницкий ваш ответственный
редактор за кампанию тов.
Багомолов записал я
Кулаки что считаю в ко-
рне не правильным, и
тот автор кто писал не
давал себя отчета.
Тов Земницкий и вся рай-
енная парт организация
обидно втом что я сдет-
ства отдавши партии и

делу рабочаго класса читая
этих строк которые не опра-
вдывают действительности
не в том дело что я как бо-
ясь критики это тому нет-нет
оснований меня винить в пло-
скости кулака тогда надо
тов. Земницкий и написать
что В.М. Щербаков тоже
кулак член ВКП(б) с 1905 г.
Щербаков А. М. тоже кулак
с 1917 г. который громил
сухиничского буржуазию
И. М. Щербаков тоже кулак
я доброволец гражданской
войны комсомолец член
ВКП(б) с 1927 г. и сестра
моя Мария член ВКП(б)
все перечисленные люди
с одной семьи люди ко-
торые отдались до конца
партии люди которые
подвергались при следова-
нию царской жандармерии

и не только мы перечислен-
ные в письме а и наши
отцы и матери и мы
оказались у тов Багомо-
лова Кулаки, я советую
Багомолову искаскать и
печатать за колону под-
линых Кулаков и по су-
ществу и не морать из
лишних не кому не нужных
слов побольше бы таких
Кулаков, как наша Щер-
бакова семья которая не
мало проявила лояльность
советскому государству а
вам тов Земницкий как
руководителю сухиничеcкой
парт организации послу-
шать отчет этого редакта-
ра Багомолова на парт-
активе райкома и ука-
зать на его недостатки
в его работе.

Щербаков

30/VII 1935

249

Уважаемому райкому ВКП(б)
секретарю райкома
Уважаемой товарищ

Настоящим рабочий комитет
совхоза „Остапкл" Спасдеменского района
просит вас воздействовать над уполно-
моченным Облпрофсоветата почасти
сокращения волокита назначении пенсии
рабочий совхоза Анисимовой Елени
Павловне, так как ее муж Инвалид
член партии был сам в уполномоченого
дабы выяснить какия нужны документы
эти документы выслал получил ответ что
документы получены отношение №12/61 от 16/VI 35г
посланы дополнительныя документы заис-
ключением справки о социальном происхожде-
нии, запрос у Арнишенском с/с Всоцкого
района был где она родилас Анисимова
Елена Павловна имя рания девичье Фамилия
Чебатарева и прасили переслат уполно-
моченому, но досех пор от уполномочен-
ого Облпрофсовета ничего нет. Сейчас

прошу вас оказать помощ оказать содействие так как сам описемов сторож инвалид не востаянии добится и положения их очин плохое

Председатель рабочего комитета
С/х Станки Смоленскаго района Азарков

Мне как новому работнику сдес дело этого несчасного случия поражает что человек почти совсем безпог от обжога и не получает пенсии Азарков

Секретарю ДК ВКП(б)
т. Заминицкому.

Б. зав. Р/о. Главмолоко т. Головалов
неотчитался за взятые им 330 р.
а так-же передал велосипед принадле-
жащий Р/о Балановой стоимость
которого выражается в сумме 350 р.
Прошу принять меры понужде-
ния с которым к т. Головалову
т.к. на мои предложения он сейчас
погасить задолженность отказался
мотивируя отсутствием средств.
Отказался вернуть и велосипед
тогда как Р/о он крайне необходим
из-за отсутствия др. средств
передвижения.

Казанов

18/VII-35 №43

251

Председателю Правления РОСК
тов. М И Л О В А Н О В У
Копия: Р.К.ВКП/б/.-

За Вами числится по акту задолженность колхозу им. "Ворошилова" Маховского с/совета 170 руб., колхоз имеет финансовое затруднение-прошу срочно уплатить промежутую сумму колхозу. В случае не уплаты к 15/VII-35 года доложу до сведения Р.К.ВКП/б/.-

Зав. Райз. /Мотин/

Секретарь

В Райком ВКП(б) 952

Докладная

1) Проработкой примерного устава сухоз. артели охвачено 177 колхозов и во всех этих колхозах устав принят и является руководящим документом в работе правления колхоза

2) Всего в Райзо представлено проработанных и принятых уставов от 92 колхоз. Повсем представленным уставным сухоз артели устанавливается со стороны колхозов нарушения в части представления для личных нужд колхозников лошадей. Заплату аймено. Поездка на базар в части устанавливается 7 р 50 коп. Тогда

как решением обкома рекомендуется брать за эти поездки не более 3 руб. Обработка при усадебных земельных участков проводится безплатно, тогда как эта работа решением обкома рекомендуется заплату до 2 руб в день. Всоответствии с решением обкома и облисполкома утверждены ЦК ВКП(б), колхозам дана установка исправить допущенные в уставах ухозартели по усадьбам и предоставлении колхозникам лошадей. Все уставы принятые вопреки последним указаниям направляются обратно в колхозы для их обсуждения. Матвеев

Зав. Райзо

953

Нач-ку

Тов. Бураванкову.

Копия.

21/XI-35г.

Сухиничский Райком партии при сем препровождает заявление гр-ки- МОСКОВОЙ ЕЛЕНЫ СЕМЕНОВНЫ/дер. Корлякова Глазовского с/совета/ для следствия и принятия мер к виновным.

тех-секретарь РК ВКП/б/ /Лисенкова/

21/XI-35г. [illegible]

254.

Крестьянская газета

ГАЗЕТА ЦЕНТРАЛЬНОГО КОМИТЕТА ВКП(б)
МОСКВА 7, УЛ. КОМИНТЕРНА 9

ТЕЛЕФОНЫ:
Ответственный редактор З 84-23 — Директор изд-ва . . . Д 1-03-82
Секретарь редакции . . . . 62-27 — Для справок 5-98-90

Сухиничский район

При ответе ссылайтесь на № и дату

Наш № *Дата* 4/5

Западная область
СЕКРЕТАРЮ РК ВКП(б)

Уважаемый товарищ!

В течение 1934 года к нам поступило ряд тревожных сигналов о плохом положении в нескольких колхозах нашего района.

Письма преимущественно сигнализируют о бесхозяйственности воровстве, вредительстве и ряде других безобразий, которые, главным образом, обусловлены плохой работой руководства колхоза и засоренности его чуждыми или преступными элементами. Мы направляли эти письма районным организациям на расследование и принятие соответствующих мер. До сих пор мы не имеем никаких сведений от района, каковы результаты расследования по данным письмам.

Мы считаем, что эти сигналы о различных безобразиях в колхозах, проливают яркий свет на причины отставания тех или иных колхозов. Что своевременная и большевистская проверка этих писем и, в случае их подтверждения, принятия ряда серьезных мер, помогает колхозу укрепиться и стать в число передовых.

Придавая этому громадное значение, в особенности в момент подготовки к весеннему севу, мы убедительно просим вас проверить состояние указываемых нами колхозов (список их прилагаем)

Возможно, что нами, посланные нами письма уже проверялись и по ним принято ряд мер, но вы почему-либо не сочли нужным нам сообщить, то просим срочно сообщить о результатах расследования.

По тем же колхозам, по которым у вас почему-либо не окажется материала, просим срочно провести проверку и также уведомить о результатах расследования.

Мы надеемся, что вы учтете всю важность данного мероприятия и не замедлите выполнить нашу просьбу.

Зам. зав. отд. сельсоров и писем
"Крестьянской газеты" Тальберг

(Тальберг)

Зак. 2062

9.55

Сухиничский район

название колхоза	автор заметки	№ дела и дата	кому послано
I. "3-го решающего года"	Карасев	710/3 - 25/Ш	РК ВКП/б/
2. "Освобождение труда"	Гаглов	911/3 - 19/IУ	-"-
3. сел.Устово	Сигаев	574/3 - 19/УI	-"-
4. "Кр.Ударник" Субботниковский с/с	колхозники	57/3 - 31/УШ	Прокурору

Инструктор Удовиченко

секретарю Р.К. ВКП(б) Д56

Материал результаты

проверки на кандидата

партии т. Никишева Т.А.

колхоз „путь к социализму"

Субботниковского р-на

9/VII 35 года

Сухиничи: Секретарю рк ВКП (б)

257

15

об Голован В. Т.

Заявление.

Много в Ваш адрес было 15/X-35г. послано письмо о высылке адреса бывшего Вашего работника Полит-Отдела: Сухиничес. МТС (ст. Шлипов) Коновалова Ивана Петровича. но пока мутно ответа не получила. посылаю вторично. Вам письмо убедительно прошу ускорте высылку точного адреса. куда выбыл тов Коновалов: по неполным данным он якобы зимой был из Вашего р-на отозван Полит-Сектором ЦК ВКП(б) но в какой район. и на какую работу незнаю. мне необходимы данные сведения для пред'явления к тов Коновалову иска. как бывшего отца ребенка!

мой адрес: Сеч. Голован В. Т.
Гор. Краснодар: Азчеркрая: Горяче-Ключевской район. Красная ул. № 13
Голован. В. Т.

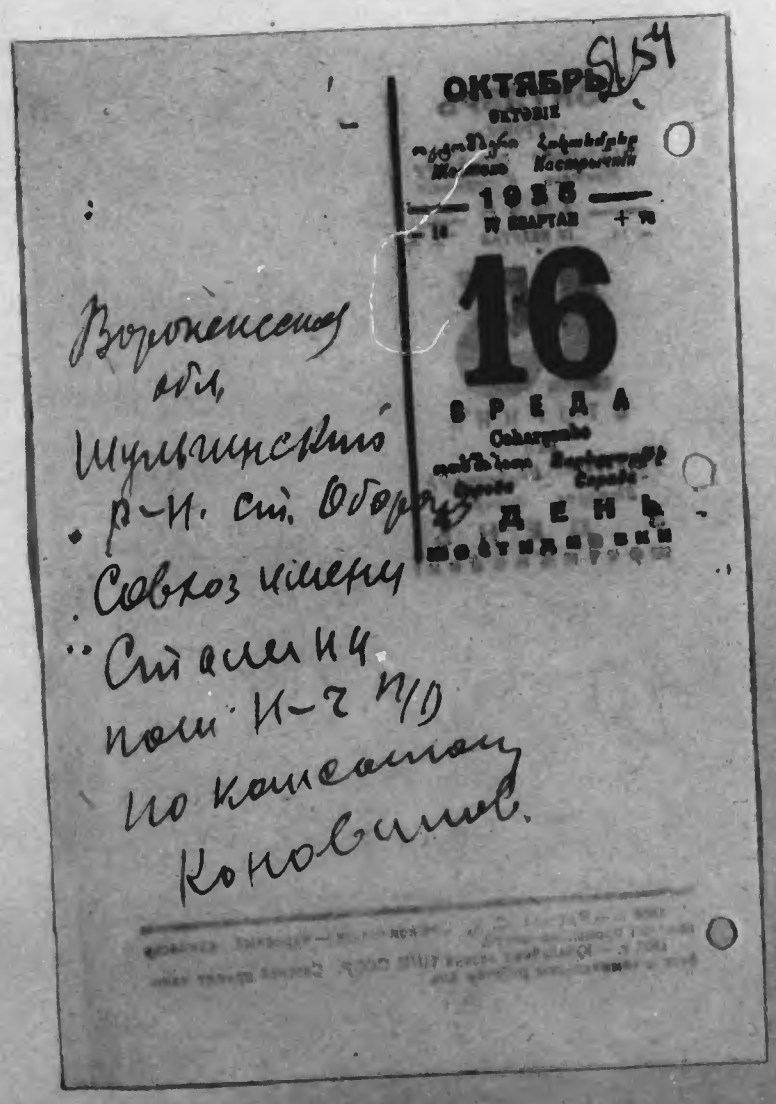

ОКТЯБРЬ 51/54

ОКТОВІЕ

Жовтень Кастрычнік

1935

IV ЕВАРТАЛ

16

ВРЕДА

Середа

ДЕНЬ

Воронежская обл.
Шульгинский р-н. ст. Оборона
Совхоз имени Сталина
пом. н-ч п/д
по кассатору
Коновалов.

260

Результаты проверки

По поручению секретаря Р.К. ВКП(б) мною произведено расследование материала на кандидата партии т. Никишина колхоз путь к социализму Субботнековского с/с при проверке установлено следующее:

1) Никишин Т. А. работает в колхозе путь к социализму бригадиром с работой справляется хорошо бригада в период весеннего сева в колхозе справилась не плохо.

Были случаи действительно в Никишина выпивки с отдельными колхозниками в том числе с Рошановым Никол. Афон.

После моей беседы с Никишиным о выпивке и т. д. Никишин стал остерегаться.

Мясопоставки т. Никишин за 1935 приступил платить ~~уплочено~~ 8 кол.

Что-же касается отношения его непосредственно политического уровня, то Никишин совершенно неработает над собою, политическому посещает очень редко, на кустовые собрания тоже неявлялся.

А поэтому я сознаю стороны считаю необходимо вызвать т. Никишина на бюро Р.К. ВКП (б) по вопросу его сигнализма и поднятие политического уровня.

Инструктор Р.К. ВКП (б) Дер

9/VII 35 год.

261

Докладная записка

Секретарю Райкома ВКП(б)
тов. Земницкому

В к-зе Путь к социализму Субботниковского сельсов. Работает бригадиром к-за кан. ВКП(б) Никишин Т.А. На которого поступило заявление от группы колхозников о безобразиях со стороны Никишина в его работе эти безобразия складываются из следующего:
Никишин Вольдзе чином бригадира и званием коммуниста систематически пьянствует среди колхозников и там где пьянствует тех колхозников посылает на более выгодную работу, не смотря на то, что эти х-ва имеют наличия трудо способных, а тем кому нужно работать постоянно но из за того, что у них нет средств поставить поллитра Никишину он их не посылает на работу. Особенно часто делает выпивки это у гр-на Романова Николая Афан. который ранее был лишен прав голоса и ему то он создает более хорошие условия. На первый день пасхи Никишин был у него в гостях и пьянствовал. и вообще заявление группы колхозников имеет один характер в обвинении Никишина в пьянстве и взяточничестве с колхозников, за что он и посылает на выгодную работу. Факты его в пьянстве подтвердились. Это во время зимы у романовых были свадьбы и Никишин гулял на свадьбе. Было партийное собрание он не явился на свадьбу давал лошадей за бутылки.
Помимо этого Никишин не когда не посещает партийные собрания, а так-же не вчаствует в полит занятиях ни при сельсовете и не является на полит занятия в РК. ВКП(б).

О безобразии Никишина в пьянке взяточничества и в нарушении партийной дисциплине Местная парт-организация пытилась сделать вывод по Никишину на месте, но Никишин не является на собрании, а Парт организация не всилах его привлечь лишь потому, что он коммунист одиночка. И мы решили Объединенном собранием парт комсомольской организации субботниковского сзов до вести до вашего сведения.
Дальше Никишин не выполнял ни одного к.г. мясо за 1935 год. Все эти факты проверены на месте и они вполне верны, ими интересовался даже уполномоченный от Р.К. ВКП(б) тов Иванов Райзо. который может дать точный анализ. Мы просим вызвать Никишина на бюро и заслушать его отчет о работе в бригаде одновременно с тем если понадобится на бюро заявление колхозников на Никишина, то сообщите мы можем его прислать вам.

С ком приветом к вам
Парторг. [illegible]

6/I-1935.

В субботниковский сельсавет 1 ст. 262
от членов колхоза путь к социализму 1й бригады
Рамановой В. С. Раманова М. Н.
Зайцевой А. В. Саввиной Н. Б.
Рамановой Люд.

Заявление.

Просим субботниковский с/с избавьте нас от пьяницы и взяточника бригадира 1й бригады Никишина т. А. еще прошлое лето 1934 году бригадир Никишин познакомился скорлаком Рамановым Николай Афанасьевичем Мишенцем в 1931 г. присплошной колективизаций Раманов был вселен как класс сичас Раманов проживает в своих племянников ~~бра~~ братьев

2) ст. Лифановых а бригадир
Никишин Каммунист часте-
нько заходил к раманову
и совместно пьянствали
Никишин давал Лифановым
самую выгодную работу
зимой в 1935 г Никишин
Гулял в Лифановых на свадь-
-бе и просил с гр-ки Зайцева
А.В. бутылку вотки аби-
-щая я тебя постало пахи-
ть но после свадьбы Никишин
попросьбе кулака рамано-
ва Н.А. записал пахать
Лифанову т.ф. которая
зиму была на постоянной
работе зав. животноводст.
и в марте снята запло-
хой уход заскотом в
воскресение на Маслиницу.

Кулак рамано приходил 9/60
к Никишину надом и пья-
нствали весь день кроме
етова Никишин 21го Апреля
просил с гр-ки рамановай
М. И. бутылку вотки гова-
рит ей ты продала парасят.
купи абмыть надо 22го Ап.
Нидал Рамановай работы
которая имеет 6ти чиловек
дитей двое служем
трудоспособные а лифа-
новых послал 3х наработу
чтоба оне абработали
трудоднями Кулака с
жеской в силе лифновых
5 чиловек трудоспособных
и двое дитей на паеху
28 Ап. Камунист Никишин
зашел к Кулаку рамано

4) ст. Христосываться и вы-
пивали вино закусавали
красными пасхальными
яйчками и бригадир
Никишин от радость
~~з~~ забыл сказать коню-
-хам чтоб в обед
свести на поле корму
лошадям но благодаря
конюха 2й бригады Каня-
-шина М.М. привез кор-
-ма своей бригады и по-
дилился 1й бригады а
заето время ~~с~~ с ездили
за кормом а Никишин
и 29го заходил Крама-
нову похмилятса а кто
скажет Никишину ты невер-
-но посылаеш на работу Ники-
ши угрожает утибя язык

264 5 ст.

Я тебя поучу Никишин
наработу посылает по выбору
Например 30го Апреля Никишин
из симейства Лифановых
послал 4х наработу а из
симейства рамановай Е. И.
из двух трудоспособных
послал адну а дивченку
16ти лет отослал дамой она
идет и плаче из занеправиль-
ной посылки наработу час-
тенько бывают скандалы
между членов бригады ~~дан~~
даже были случаи что
Женщины плакали нараспр-
иделительном пункте
от старого взяточника
Никишина т. А Наприме
в 1934 г. летом гр-ка Савина
т. И. насила Никишину
молоко и доч Савиной
и сама Савина получали
самую выгодную работу

6) ст.

Но етава мало Никишин
приписал савинай (100) сто
трудодней правлением
к-за это было обнаружено
и дни были списана но
мер к Никишину зата-
-кое бизабразия не каких
непринимали Никишин
иногда незаписывает в
трудовы книжки полос-
тью трудодни а если
пойдеш к Никишину
провирять по наряду или
потабилю то тоже без
бутылки вотки или без
литра малока тоже ни-
найдеш и заработенные
трудодни пропадают
все члены бригады кроме
тех кто поит воткой и
молоком Никишина не да-
вольны но баяться жало-
ваться на Никишина

265 7 ст

что он каммунист из бригадиров его неснимуй войдем в отылицу он савсем недаст работать обовсех бизабразиях творящих Никишиным описать очень трудно ведите расследование мы славами докажем Никишин был судим от бывал один год принут работы в 1934 г.

Колхозницы

подпись рук просим скрыть мы боимся Никишина

Романова Марія Романова Ев.

2/II 35. А. Зацева

Заявленіе 266

отстаршего конюха от коллишнте
колхоза путь к сицализма субботнем
сельсове сихинеческо рои
прошу сел совет обротит
сурезное вниманіе на бригодира
№ 1 бригад на товарища
пикишена так как кунюха
первой и второй бригаде, утром
были подготовлены к роботе ло
где было бригодиром коллишн
сопчено конюхам второй бригад
28/IV-35 год на поехалной ден наши
лошеди отправлены на болшак
вобет отправте для лошыдей
корму где конюха корм отпра
бриго никишин конюха
ич. ни сопщи
тоют наб

корм от правлялся опосле
и постому гонялиш другую
лошад свурожом где была
можно свисти корм
надной лошеди дижурным
конюхом был 28/IV-39 год
Конлиш фил ник, а возил
корм конлиш мак мирон
и где заивил никишену
я корму привез для второй
бригад, аты товарищ
никишин прошто знал
долже сойчит конюхам
и лиже стршему конюху
Конлиш

Зчет работы
по лагерю.

267

Райколлегия ВКП/б/ [illegible] Зап. области

Линсуд Зап. ж.д. при сем препровождает копию приговора от 28/VI 1935 г. и определение Транспортной Коллегии Верхсуда СССР от 13/VII 1935г. на осужденного бывш. члена ВКП/б/ гр-на:

Васильева Ивана Васильевича

для сведения.

и/ СЕКРЕТАРЬ [signature]

ВЕРХОВНЫЙ СУД СОЮЗА СОВЕТСК. СОЦИАЛИСТИЧ. РЕСПУБЛИК

ЛИНЕЙНЫЙ СУД ЗАПАДНЫХ железных дорог

„20/VII 1935 г.

№ М-80/339

Калуга, Управление Западн. ж. д. сел. № 35

Наложенный платеж в сумме [redacted] по взыскании с получателя
(свид. №.....)
выдать..... на ст..... ж. д.
(кому)

Знаки и марки	Число мест	Род упаковки	НАИМЕНОВАНИЕ ГРУЗА	ВЕС ПО УКАЗАНИЮ Отправит.	Дороги	№№ стат. пода	№№ групп и позиций
	143		Искусственная валяная	1060 к			2-166
	6160						

Примечание:

Все заявления отправителя:
1. Объявленная ценность [redacted]
2. О состоянии груза или упаковки
3. О ручательстве за вес Нет
4. Способ посылки уведомления о прибыт. груза
5. Приложены документы
6. Нагрузка средствами

1	Общий	
2	Льготн.	
3	Исключ.	
4	Местн.	
1	Обобщ.	
2	Частн.	

Расчет платежей за расст. ..... клм.	Руб.	Коп.
1. Пров. плата	183	29
2. Нагрузка	согласно	
3. Выгрузка		84
4. Хран. по приб.		
5. Прост. в ст. назн.		
6. За перев. нал. пл.		17
8. Налож. пл.		
9. Проводник		
10. Сб. Союзтр. по отпр.		
10. Сб. Союзтр. по приб.		
ВСЕГО		

Дело № М-80/339 968

П Р И Г О В О Р

ИМЕНЕМ СОЮЗА СОВЕТСКИХ СОЦИАЛИСТИЧЕСКИХ РЕСПУБЛИК.

1935 года Июня 28 дня. Выездная Сессия Железнодорожного Линейного Суда Западных ж.д. на ст. Сухиничи Глав. в клубе им. Бухно, открытом судебном заседании, в составе председательствующего Бердышникова, Народных заседателей т.т. Халявникова и Никодьянова, с участием Линпрокурора Брихкер, от защитника обвиняемого, при Секретаре Вишнерецкой, рассмотрев уголовное дело по обвинению гр.гр. ЛИСТРАТОВА Павла Ивановича, 38 лет, проживающего в гр-не г. Сухиничи, Западной области, имеет четверо детей, член ВКП/б/ с 1925 года, ранее не судимого, по ст. 109 УК. На транспорте работает 11 лет в Транспортной кооперации 5 лет, Заведывающего магазином № 6 ОРС"а Линии Западных ж.д. с высшим образованием в соц. отнош. дело. пред. ст. 109 УК.

ВАСИЛЬЕВА Ивана Васильевича 48 лет, происходящего из гр-н Татарской АССР с. Шумут, имеет 3 детей, член ВКП/б/ с 1918 г.в 1930 г. осужден по ст. 111 УК 1 году принудительных работ отбывал наказание, с высылкой обязательным рабочего кирпичного завода в соц. отнош. дело. пред. ст. 17,109 УК.

Виновным об умышленном неоднократном похищении путем злоупотребления должностью государственного обвинителя Брих. Прокурора т.Брихкер, гражданского истца от ОРС"а Линии Западных ж.д. КУПРИЯНОВИЧА, которым подтвержден иск в Пользу Линии 3663 руб.51 коп. От защиты обвиняемые отказались, последнее слово обвиняемых Линейный Суд нашел, что гр-н ЛИСТРАТОВ будучи зав. магазином № 6 на ст. Сухиничи-Главные вначале своей работы работал хорошо, а с 1-го января 1935г. начал злоупотреблять своим служебным положением, стал привлекать каждого на работу в личном плане, брал деньги в себе долгий под видом оплаты в банк.

При реализации за январь и февраль оказалась недостача по магазину около 3000 руб. и за Март 2000 руб. Тогда ЛИСТРАТОВ шайки сговорился преступников решил продать похищенное имущество сельди и хамсу как рабочие Сухиничского узла Инвалидной артели "Шахтер" гр-на Васильева, который предварительно разговаривал в чем дело, ВАСИЛЬЕВ имел в артель и предложил 1 тонну сельдей по цене 5руб. за килограмм и хамси 1 тонну по цене 4 руб. В которая эта продукция была принята, фактически за сельди ЛИСТРАТОВУ отпущено 2т.95 кгм., а хамси 1 т.85т. за предыдущую артель была поставлена с Инвтранса 1 руб. за килограмм сельдей и 50 к. за килограмм хамси. ЛИСТРАТОВ заключил договор с артелью, а ВАСИЛЬЕВ получил 9 ящиков сельдей весом 530 кгм. свез в артель, но эти продукты недели были возвращены обратно в магазин № 6. ЛИСТРАТОВ уничтожил договор, а в артели договор уничтожил ВАСИЛЬЕВ. Кроме того ЛИСТРАТОВ так разговаривал, что в конце месяца 28-го и 29-го марта покупатели, что магазин № 6 не имел в продаже хлеба и работал Сухиничского узла на хлеба в своем магазине хлеба, привозил в город за 4 километра. Хотя на сам покупатель потому, что ЛИСТРАТОВ допустил большую задолженность за хлеб Трансу хлебопечения, а последний не стал давать хлеба. Произведенной судебно- бухгалтерской экспертизой совместно с ЛИСТРАТОВЫМ выявлено, что ЛИСТРАТОВЫМ растрачено товаров и денег в сумме 3663 руб.51 коп.

Обвиняемый ЛИСТРАТОВ всей суммы сам не отрицал, но отрицал растрату ввиду якобы специальными ревизионными установившейся, что ЛИСТРАТОВ выплатил сам сельдей из магазина.

На основании всего изложенного Линсуд считает виновность ЛИСТРАТОВА Заведующего № 6 Московского ОРС"а Западных Ж.Д. доказанной в том,что он в период января, февраля и марта месяцев

1935 года, злоупотребление своим служебным положением растратил 3663 руб.51 коп. денег и товаров из магазина, а для того что-бы скрыть следы преступления при содействии злостного рецидивиста ВАСИЛЬЕВА сдал на комиссию для продажи краденую сельдь и хамсу отрудникам для рабочих Сухимчевского узла, артели Инвалидов Искра" по цене 5 руб. за кил. сельди и 4 руб. хамса, а цена была сельдь 2р.95к., а хамса 2 р.80к. по 1 статье 109 и хамсу-растрату хотел прикрыть с тем, чтобы покрыть растрату, но эта преступная махинация была открыта вин. в соц. опасных действий пред. ст. 109 УК.

ВАСИЛЬЕВ непосредственного не принимал участия в растрате, но являлся пособником ЛИСТРАТОВУ в продаже по спекулятивным ценам сельдей и хамси, так перекупил на продажу украденных сельди в артели инвалидов, определение зная, что ЛИСТРАТОВ совершает преступление вин. в соц. опасных действий пред.ст. ст. 17,109 УК.

Переходя к мере социальной защиты, учитывая все обстоятельства настоящего дела, личность обвиняемых Выкуд Западной к.д.

П Р И Г О В О Р И Л:

ЛИСТРАТОВА Павла Ивановича за соц. опасные действия пред.ст. 109 УК подвергнуть лишению свободы в исправительно-трудовых лагерях срокам на четыре года.

Меру пресечения ЛИСТРАТОВУ избрать содержание под стражей.

Гражданский иск вчинивший Московского ОРС"са Западных к.д. к ЛИСТРАТОВУ в сумме 3663 руб.61 коп. удовлетворить.

Взыскать с ЛИСТРАТОВА Павла Ивановича в пользу Московского РайОРС"а Западных к.д. три тысячи шестьсот шестьдесят три руб.61коп.

ВАСИЛЬЕВА Ивана Васильевича за соц. опасные действия пред. ст. 17,109 УК подвергнуть лишению свободы в исправительно трудовых лагерях срокам на два года.

Приговор Народного суда Сухимчевского р-на Западной области от 3-го февраля 1936 года, коим ВАСИЛЬЕВ приговорен по ст. 111 УК к 1 году принудительных работ подлежит настоящим приговором.

Меру пресечения ВАСИЛЬЕВУ до вступления приговора в силу избрать подписку о невыезде с постоянного местожительства.

Приговор по вступлении постановления ЦИК и СНК может быть обжалован в Президиум Краевого Верхсуда Семва в течении 72-х часов с момента оглашения.

п.п. Председательствующий- Вердеников

Народные заседатели.- подписи

Секретарь

дело № 1-80/38

Злоупотребл.

ОПРЕДЕЛЕНИЕ №29/22А

Коллегия по транспортным делам Верховного Суда Союза ССР в составе: Председательствующего тов. СТРАХОВА и членов т.т. ОЗОЛ и КРАСНЕНКОВ, рассмотрев в заседании от 13/УП-35г. кассационную жалобу гр. ВАСИЛЬЕВА и ЛИСТРАТОВА на приговор В/С Линейного суда Западн. ж.д. от 28/У1-35г. по делу осужденных:

1. ЛИСТРАТОВА Павла Ивановича-зав. магазином по ст. 109 УК к лишению свободы на 1 года и иск в пользу Московского РайОРС'а Западн. ж.д. 3663р.51к.

2. ВАСИЛЬЕВА Ивана Васильевича рабочего кирпичного завода по ст. 17-109 УК к лишению свободы на 1 года

Приговор В/суда Сухиничского района Западной области от 3/П-35г. по делу Васильева, осужденного к ИТР на один год считать погашенным, данным приговором и

заслушав доклад Члена Коллегии тов. ОЗОЛА и заключение пом.прокурора Союза ССР по транспортным делам т. УВАРОВА

О п р е д е л и л а :

Приговор оставить в силе, а жалобу кассаторов оставить без последствий.

Председательствующий- тов. Страхов

Члены : т. Озол и Красненков

Секретарь

27

Редакции газеты "За Коммунистическое Просвещение".

На присланную Вами заметку № 17575 Сухиничский РК ВКП/б/ сообщает, что указанные факты в корреспонденции правильны и по этому вопросу приняты меры к торгующим организациям учебными пособиями в частности предупрежден председатель Райсоюза Некрасов и по мере удовлетворения заявок Райсоюза и школ обслуживающих потребительскую систему учебники продаются без задержки.

15
21/VII 35

Пом. Секретаря РК ВКП/б/: /Федоров/.

270

Редакции газеты "За Коммуну"

5/11.35.
15/35

На присланную Вами заметку от 10/XI-35 года
№ 297 сообщаю, что факты в заметке не соответ-
ствуют действительности, так как жена Астахова
работает в колхозе и до 1-го ноября выработала
200 трудодней, при наличии имея 3-х детей в воз
расте от 3-х до 8 лет. С 1-го по 8-е ноября
на работу не выходила в связи с тем, что заня-
малась уборкой овощей и картофеля на своей при-
усадебной земли, а с 9 числа на работу выходит.

Пом. Секретаря РК ВКП/б/. /Федоров/.

272

Р. В. ВВП(б).

РЕДАКЦИЯ ГАЗЕТЫ
„ЗА КОММУНУ"

ОРГАН
Сухиничского райкома ВКП(б)
Райисполкома и РайСПС:

№ 297.

„16/XI 1935 г.

Пересылая при сем поступившую от селькора корреспонденцию Алтахов помогает расшатывать трудовую дисциплину

просит срочно расследовать сообщаемые в ней факты и принять соответствующие меры.

О результатах расследования и принятых мерах сообщите в редакцию с обязательным возвращением заметки и указанием нашего исходящего номера.

Ответ ждем „24/XI 1935 г.

Приложение: Копия

Зав. Отделом расследования Супрасова

Выписка из циркуляра Верховного Суда РСФСР

„... Разглашение должностными лицами имен корреспондентов, в равно содержание заметок, передаваемых им для расследования, является наравне с разглашением не подлежащих оглашению данных дознания следствия или сведений, подлежащих оглашению, уголовно наказуемых преступлением: виновные привлекаются к ответственности по 104 п. „б" или по 1½ ст. ст. УК".

Председатель Верховного суда РСФСР СТУЧКА.

ЗНП/-б/. 273

Пред. колхоза- кандидат партии АСТАХОВ из Наменевского сельсовета помагает расшатывать трудовую дисциплину. Работая пред. колхоза " Безбожник" и живя в колхозе " Красный липник" он не позволяет жене выходить на работу. 2-го ноября в разгар льнообработки она пошла в церковь тем самым срывая колхозную работу. АСТАХОВ будучи членом президиума сельсовета помогает служителю культа ТУЖЕКОВУ.

Сухиничскому Ф.к. Вк п/б 274

от инструктора Ф.к. Вк п/б Догустова

Докладная Записка.

Производя разследование, поступившей из газеты „за коммуну" на кандидата партии Вк п/б т. Астахова выяснилось следующее. Жена Астахова работает в колхозе „Красный Личник" имея 3х детей в возрасте от 3 до 8 лет заработала до 1го ноября 200,67 трудодня. В ноябре м-це с 1го по 8-е ноября в колхозе не работала. Об'ясняет это тем что получала продукты из колхоза и занималась их уборкой, рубкой капусты. С 9го числа работает в колхозе ежедневно. Детский в колхозе нет. Женщины имеющие детей малолетних и не имеющие кому с ними сидеть дома на работу не ходят. Правление колхоза обработкой льна не занимаются в течении последних дней занялись молотьбой. В беседе с предколхоз

безпартийн т. Фокиным почему не обрабатываете лен он заявил, что закончим молотьбу тогда будем занимательном.

Тужикова старостой церковного совета каменецкой церкви единоличница.

В беседе с колхозниками, а также разбирая вопрос на партсобрании Астахов помощи никакой ей не оказывал.

По постановлению президиума с/с последний у нея уд. 12 пур за не выполнение мясозаготовок.

Инструктор Р. К. [illegible]

24/IX-1935 года

275

РЕДАКЦИЯ ГАЗЕТЫ

ЗА КОММУНИСТИЧЕСКОЕ ПРОСВЕЩЕНИЕ

ОРГАН
Наркомпросов Союзных Республик, ЦК профсоюзов: Работников начальной и средней школы, Работников высшей школы и научно-исследовательских учреждений, Союза политпросветработников, Союза дошкольных работников.

8 « 7 » 1935 г.

№ 17575

АДРЕС: Москва, 9, ул. Герцена, 10.
Телефон 54-90

Выписка из циркуляра Верховного Суда РСФСР

...„Разглашение должностными лицами имен корреспондентов и разно содержания заметок, передаваемых им для расследования, является наравне с разглашением не подлежащих оглашению данных дознания и следствия или сведений, не подлежащих оглашению, уголовно наказуемым преступлением; виновные привлекаются к ответственности по 104 п. „в" 117 ст. ст. УК".

(При ответе обязательно ссылаться на наш номер)

Кому Сухиничский РКП (б).

Куда Зап. обл.

Рабселькоровский сектор редакции „ЗКП" направляет вам корреспонденцию

для расследования и принятия мер.

О результатах просьба сообщить автору корреспонденции и редакции. Пересылаемый материал возвратите в редакцию.

Ответ ожидается к „___" _____ 193__ г.

Зав. Рабселькоровским сектором

Референт [подпись]

1-я газ. тип. Зак. № 1037.

~~Сухиничское~~ 276

Торговля учебниками не организована

Торговля учебниками в Сухиничском р-не (Западной об.) так как требует партия и правительство не организована. На сто с лишним школ района учебниками торгует только один магазин ОГИЗа. Торговля учебниками в глубинных пунктах не организована. Продажу учебников в районе разрешено производить только двум сельпо Фроловскому и Шлиповскому но и они к выполнению этой ответственной задачи еще не приступали ссылаясь, что РайСоюз п/о не дал еще точных на этот счет указаний. РайСоюз пред. Некрасов считает себя „очень перегруженным и учебниками вплотную еще не занялся." Пока бюрократы и чиновники из РайСоюза и сельпо уточняют

175 75

и предрешают вопросы. ~~школы~~
Учащиеся школ расположенных в 25-30 килом от районного центра лишены возможности преобрести учебники.

Не лучше обстоит дело в районе и с торговлей ученических принадлежностей. В магазинах Культсбыта и кооперации нет ручек, перьев, карандашей, чернил.

Окнов.

п/о Фроловское Сухиничского р-на
Западн обл
Фроловская НСШ
Ан. Окнов.

Прошу Рк. Книгу 277
от зав. рано Ивашова.

Прошу принять меры поруч.
воздействия к руководителям
торговой сети до сих пор не
желающих организовать книжную
торговлю на периферии.
По решению президиума Рик
книжные магазины должны
быть открыты в Дзюлове и
Исмерзском селе, однако к
торговле не приступили.
10/X 35 г. Комиссия Ивашова

978

Торговля учебниками в школах.
(сведения по 27 шк из 87 школ).

	Экземп.	Ученикам	на сумму.
Расчет по авансам	~~[illegible]~~ 7500	3500	6011 руб.
Продано за налич. расч.	6200	2600	6000 руб.
Оставлено в библиотеке.	4600	–	4410 руб.
Итого	18300	6100	16421

Зав. рано [illegible]
9/1 35.

СУХИНИЧСКОМУ РК В.К.П./б/ 279.

О Б"Я С Н Е Н И Е

По вопросу торговли учебниками Сельпо Сухин. Райсоюза.

Торговля учебниками Райсоюзу разрешена Фр.Горетовско му и Немерскому Сельпо. К торговле приступили Фр.Горетовское Сельпо 29.IX- с.г. и Немерское I-го Октября.

Затяжка открытия торговли произошла по вине Председателей Сельпо, которые несмотря на то, что с 8- по IO.IX- вместе с бумагами были на совещании по этому вопросу.

Все инструкции и указания - где получать книги, как принимать старые учебники председателям сельпо Райсоюзом были даны, но несмотря на это - последние учебников с Сухин. КОГИЗ"а не получали, мотивируя отказом об отпуске отделением КОГИЗ"а

с.IX- с.г. при обнаружении отсутствия торговли учебниками, я телеграммой вызвал Предс. сельпо и лично с ними были отобраны учебники. Но надо сказать, что в Сухиничско КОГИЗ"е учебников, которые предъявили сельпо совместно со школами - таких не оказалось, пришлось отпирать не придерживаясь требованиям школ - имеющемся ассортименте КОГИЗ"а.

3.X- с.г. Райсоюзом дана заявка Сухиничскому КОГИЗ"у на 2690 экз. учебников на IУ-й квартал 1935 года, но получено в счет этого заказа всего только около I00 экземпл.

Таким образом задержка открытия торговли учебниками была не по вине Райсоюза, а в силу безответственного отношения Председателей сельпо, которые являются молодыми работниками, только что выдвинутыми на работу, с другой стороны потинен и Сухиничское Отд. КОГИЗ"а, которое несет ответственность за снабжение учебниками Сельпо, не оставило требуемого ассортимента сельпо и при отказе С/по брать имеющиеся учебники, не поставило в известность Райсоюза.-

ПРЕДПРАВЛЕНИЯ Р-за /Некрасов/

22/X 1935г.

280

Редакции газеты "Большевитский Молодняк"

Сухиничский РК ВКП/б/ сообщает, что указанные факты в заметке № 1187 "К зимнему сезону не готовятся" подтвердились и торгующие организации совершенно не заботились о завозе спортинвентаря в район. К завозу спортинвентаря "коньков, лыж и спорткостюмов и др" меры приняты, при средней полной школе имени Сталина сейчас переоборудуется спортивный зал, устанавливается шведская стена брусья и заменен старый инвентарь новым.

15
3/X 35

Пом.Секретаря РК ВКП/б/: /Федоров/.

Сухиничи

Ежедневная газета
„БОЛЬШЕВИСТСКИЙ МОЛОДНЯК"
Орган Запобкома ВЛКСМ
БЮРО РАССЛЕДОВАНИЯ
№ 11
„ ... 193 г.
г. Смоленск, Дом печати
Телефон 32-60

РК ВКП(б) 1/02 971

Кому адресовано

При сем направляется поступившая в редакцию корреспонденция юнкора ... сезону не готовится

для немедленного расследования сообщаемых в заметке фактов и принятия соответствующих мер, вытекающих из существа корреспонденции.

О результатах расследования и принятых мерах сообщите в редакцию, ссылаясь на наш № и число.

~~Ответ присылайте в двух экземплярах.~~

Ответ ожидается к 14/XI 193 г.

Приложение ...

на ... листах.

Зав. Бюро расследования

Выписка из Циркуляра Верховного Суда РСФСР

„... Разглашение должностными лицами имен корреспондентов, а равно содержания заметок, передаваемых им для расследования, является наравне с разглашением не подлежащих оглашению данных следствия, дознания или сведений, не подлежащих оглашению, уголовно наказуемым преступлением: виновные привлекаются к ответственности по 104 п. „В" или по 117 ст. ст. У. К."

Предверховного Суда РСФСР
Стучка.

„Большевистский молодняк" ждет ответа без напоминаний.

Смоленск, школа ФЗУ ЗПТ —626—50 кн. по 100л.

212

СУХИНИЧСКОМУ РК ВКП/б/

Надвигается зима. Но все ваши старания найти в Сухиничах что-либо к зимнему спортивному сезону, будут напрасны. Ни в одном из районных городков нет коньков, лыж или спортивных костюмов.

Единственный в городе спортивный зал при средней школе имени Сталина не имеет таких важных принадлежностей физкультурного инвентаря как брусья, турники, кольца, шведская стенка.

Сухиничскому ж. ВКБ 273

секретаря Райсфк

Юкова Ю.

Указанные факты в присланной заметке из редакции „Большевистский молодняк" полностью подтверждаются

Торгующие организации совершенно не заботились о завозе спорт-инвентаря в район.

Открывающийся в ноябре культ-маг. сейчас закупил: коньков, лыж и спорт-костюмы.

Спортивный зал при средней школе им. „Сталина" сейчас переоборудуется, устанавливается шведская стена, брусья и заменяется старый инвентарь новым.

Секретарь Райсфк [illegible]

ВСЕСОЮЗНАЯ КОММУНИСТИЧЕСКАЯ ПАРТИЯ (большевиков) 234
ЗАПОБКОМ ВКП/б/, г.Смоленск.

"9" октября 1935г. № 5-р.

СЕКРЕТАРЮ Сухиничского РК ВКП/

Шлите срочно Ваш ответ на наше письмо от 15/VIII 35 г. за № 5-р по вопросу заявления колхозника Алдонина о безобразиях в Менозе.

Срок представления к 20 октября 1935.

Зав.Сельхозотделом
Запобкома ВКП/б/: [signature] (СОКОЛОВ).

...ИЧЕСКИЙ
РАЙОННЫЙ
...ЛНИТЕЛЬНЫЙ КОМИТЕТ
...Рабочих крест. и Красноар.
ДЕПУТАТОВ
ЗАПАДНОЙ ОБЛАСТИ
Президиум.
декабря 1934
№ 055-1112

285 Копия
Т. Федорову
РК ВКП (б)

ЗАПОЛЬКОМУ ВКП/б/

на № 5/Р.

Настоящим сообщаю Вас, что факты указанные в данной заметке не подтвердились, при проверке установлено следующее:

1/ Колхоз "Ленинский Путь", Железенского сельсовета пользуется выпасом в даче ГРАНЯ, а не в бывшей даче "ДОМАГАЦКОГО", где пользуется колхоз "Красное Знамя", того же сельсовета.

2/ Мастер ЧИСТЯКОВ и лесник ФЕЛЯКИН пользуются служебными наделами не полностью, т.к. вспахано и засеяно на 4-х работников Райлесхоза - 2 га, при норме на каждого по 2 га и посев произведен с противоположной стороны леса и выпасу не мешает.

3/ Вследствии малолесности данного района Райлесхозом произведено весной 1935 г. лесокультуры на площади - 2,57 га и намечено на плану на 1936 год произвести лесокультуры на площади 20 га в этом районе.

4/ Сенокос тов. ЧИСТЯКОВ и лесник ФЕЛЯКИН убирали на своем служебном наделе, а гр-н РЯБОВ производил обкос лесокультур по договору с Райлесхозом и ничего общего с сенокосом работников Райлесхоза не имел.

5/ Мастеру ЧИСТЯКОВУ твердое задание давалось в 1930 году и тут же было снято и последний работает в Райлесхозе со дня организации последнего и является честным и аккуратным работником.

О чем и сообщается Вам для сведения.

п.п. ПРЕДСЕДАТЕЛЬ РАЙИСПОЛКОМА /РУМЯНЦЕВ/.

с п/верно: Секретарь РИК"а [signature] /Колесников/.

936

ВСЕСОЮЗНАЯ КОММУНИСТИЧЕСКАЯ ПАРТИЯ (большевиков)
ЗАПОБКОМ ВКП/б/. г.Смоленск.

от Фойзе
мина.

"11" ~~августа~~ ноября 1935 г. № 5-р.

Секретарю Сухиничского РК ВКП(б)

Несмотря на наше напоминание от 9/X-35 г. по вопросу заявления колхозника Алфонина о безобразиях в Лесхозе

Вами до настоящего времени материал не представлен.

Требуем выполнения указанных наших распоряжений к 20 ноября 1935 г.

В случае не получения от Вас ответа к выше указанному сроку мы вынуждены будем довести до сведения бюро Обкома.

Зав. Сельхозотделом
Запобкома ВКП/б/: [подпись] (СОКОЛОВ).

КОМИССИЯ ПАРТИЙНОГО КОНТРОЛЯ при ЦК ВКП(б)
Уполномоченный по Западной области.
Смоленск, дом Советов. Телефон № 32102.

14/X 1935 г. № В-628/66

Духовщина ФК ВКП(б)

НАПОМИНАНИЕ

Уполномоченным КПК Зап. обл. 14/VIII с/г.

Вам направлено заявление гр. Волкова о рассмотр. заметки спортиков. Ответа по которому до сих пор нет.

Не позднее 20/X с/г. сообщите нам и заявителю результаты, не создавая дальнейшей волокиты.

Секретарь Уп. КПК Воронов

Зак. № 431 – 2870

238

„КРЕСТЬЯНСКАЯ ГАЗЕТА"—газета ЦК ВКП(б)

Отдел селькоров и писем

Москва, 7, ул. Коминтерна, 9.

„Проверка исполнения — гвоздь работы"
Ленин

НАПОМИНАНИЕ

Кому Секрет. райкома парт.

Куда Сухиничского р-на

Наш № 64/3 Ш Дата 15/X. 35 г.

(при ответе ссылайтесь на наш № и дату)

Редакция „Крестьянская газета", не получая от Вас результатов расследования дела, возникшего по письму

гр-на Миронова

из ~~дер., села~~ к-за „Большевик"

сообщившего о преследовании его за селькоровскую работу

просит Вас с получением сего объяснить причину задержки в расследовании и одновременно выслать его результаты к 30/X. 35 г.

Дело было направлено Вам «22» 8 1935 г. за № 64/3Ш

Инструктор Отдела селькоров и писем КВ

ВЫПИСКА

из постановления прокуратуры СССР от 3/XII 1933 г.

Прокуратура СССР предлагает всем республиканским, областным, краевым и районным органам прокуратуры:

1) Коренным образом перестроить и улучшить дело расследования по газетным селькоровским заметкам.

2) Добиться такого положения, чтобы, как правило, к участию в расследовании селькоровских заметок привлекались сами селькоры и представители местной печати.

3) Предложить всем органам прокуратуры улучшить и усилить защитную работу селькоров, добиваясь расследования дел о преследовании селькоров в декадный срок, обеспечив применение к виновным в преследовании селькоров соответствующих мер социальной защиты, неуклонно применяя в соответствующих случаях за преследование селькоров ст. 73-1 УК РСФСР и соответствующие ст. ст. УК других союзных республик.

4) Имея в виду, что в ряде случаев преследования селькоров-колхозников выражаются в форме исключения их из колхозов, виновных в этом привлекать к уголовной ответственности по III ч. постановления от 7/VIII как за преступные действия, направленные против колхозного строительства.

Одобряя решение прокуратуры РСФСР о выделении в каждом районном центре соцсовместителей райпрокурора из числа селькоровского актива для улучшения работы по расследованию газетных селькоровских заметок, прокуратура Союза ССР предлагает прокурорам союзных республик провести в жизнь это мероприятие в органах прокуратуры всех союзных республик.

Прокурор Союза ССР И. АКУЛОВ

Уполном. Главлита от 10/III—1935 г. Изд-во „Крестьянская газета". Тираж 15.000

Тип. изд-ва „Крестьянская газета", Москва, Сущевская, 21. Зак. 411.

233

„КРЕСТЬЯНСКАЯ ГАЗЕТА"—газета ЦК ВКП(б)

Отдел селькоров и писем

Москва, 7, ул. Коминтерна, 9.

„Проверка исполнения — гвоздь работы"
Ленин

НАПОМИНАНИЕ

Кому Секр. райкома партии
Куда Сухиничского р-на

Наш № 81/3 Н Дата 16/X. 35 г.
(при ответе ссылайтесь на наш № и дату)

Редакция „Крестьянская газета", не получая от Вас результатов расследования дела, возникшего по письму
гр-н а Ильюшина
из ~~дер., села~~ к-за «Новая жизнь»
сообщившего о неправильном разборе дела уполномоч. райкома о дискриминации в колхозе.

просит Вас с получением сего объяснить причину задержки в расследовании и одновременно выслать его результаты к 30/X. 35 г.

Дело было направлено Вам 10. IX 193 5 г. за № 81/3Н

Инструктор Отдела селькоров и писем Кв.

ВЫПИСКА

из постановления прокуратуры СССР от 3/XII 1933 г.

Прокуратура СССР предлагает всем республиканским, областным, краевым и районным органам прокуратуры:

1) Коренным образом перестроить и улучшить дело расследования по газетным селькоровским заметкам.

2) Добиться такого положения, чтобы, как правило, к участию в расследовании селькоровских заметок привлекались сами селькоры и представители местной печати.

3) Предложить всем органам прокуратуры улучшить и усилить защитную работу селькоров, добиваясь расследования дел о преследовании селькоров в декадный срок, обеспечив применение к виновным в преследовании селькоров соответствующих мер социальной защиты, неуклонно применяя в соответствующих случаях за преследование селькоров ст. 73-1 УК РСФСР и соответствующие ст. ст. УК других союзных республик.

4) Имея в виду, что в ряде случаев преследования селькоров-колхозников выражаются в форме исключения их из колхозов, виновных в этом привлекать к уголовной ответственности по III ч. постановления от 7/VIII как за преступные действия, направленные против колхозного строительства.

Одобряя решение прокуратуры РСФСР о выделении в каждом районном центре соцсовместителей райпрокурора из числа селькоровского актива для улучшения работы по расследованию газетных селькоровских заметок, прокуратура Союза ССР предлагает прокурорам союзных республик провести в жизнь это мероприятие в органах прокуратуры всех союзных республик.

Прокурор Союза ССР **И. АКУЛОВ**

Упролном. Главлита от 10/III—1935 г. Изд-во „Крестьянская газета". Тираж 15.000

Тип. изд-ва „Крестьянская газета", Москва, Сущевская, 21. Зак. 411.

Редакции "Крестьянской Газеты"

Москва 7, улица Коминтерна 9

15/35

1/XII - 35г.

Сухиничский РК ВКП/б/ сообщает, что по заметке о колхозе Новая жизнь Устовского с/совета было решение Президиума Сухиничского РИК'а от 13/X-1935 г. о чем Вам сообщено по линии Райисполкома 15/X-35 г. В отношении письма гр-на Миронова из колхоза Большевик о преследовании его за сельскую работу в райком не поступало.

Пом.Секретаря РК ВКП/б/: /Федоров/.

...Р.С.Ф.С.Р.
...ИЧЕСКИЙ
...РАЙОННЫЙ
...Исполнительный Комитет
...ДЕПУТАТОВ

991

В Сухиничский Районный Комитет ВКП/б/
т.Зимницкому.

Возвращая при сем письмо, поступившее из Редакции "Крестьянской газеты" о вредительстве в колхозе Новая Жизнь Устьянского с/совета, настоящим сообщаю, что для расследования по этому письму лично я дважды выезжал на место в колхоз Новая Жизнь, где путем опроса ряда колхозников, колхозниц, работников с/совета а также и на общем собрании колхозников мною установлены нижеследующие факты, изложенные в Постановлении Президиума РИК'а от 13 октября с/г., которое при сем прилагаю для сведения.-

ПРИЛОЖЕНИЕ:- переписка на 4-х листах.

Председатель РИК'а /Д.Румянцев/

Секретарь РИК'а /Колесников/

15/X-1935 года № 4.2.

К О М У:-Редакции "Крестьянской газеты"/Москва,7,ул.Коминтерна, 9 - на № 81-3-Ш/ Устюжскому с/совету,Правлению колхоза Новая Жизнь Устюжского с/совета и Прокурору по Сухиничскому району и Рай-п.

В Ы П И С К А

из протокола № 43 заседания Президиума Сухиничского РИК"а от 15 октября 1935 года.

С Л У Ш А Л И: § 4.Материал расследования по письмам,поступившим из редакции Крестьянской газеты "О вредительстве в колхозе "Новая жизнь" Устюжского с/совета /зи.т.Румянцевым-РИК/

П О С Т А Н О В И Л И:

Отметить,что в результате расследования по письмам,поступившим из редакции "Крестьянской газеты" "О вредительстве в колхозе "Новая жизнь" Устюжского с/совета установлено: 1/ Председатель колхоза Зигеев И.С. происходит не из кулацкой и фактически из середняцкой семьи; 2/ до момента вступления в должность председателя колхоза Новая Жизнь т.Зигеева И.С. к 1934 году,повсеместный колхоз по всем видам хозяйственной находился из года в год в глубоких прорывах /несвоевременный сев,плохая обработка почвы,огрехи при севе,сев на взмету,значительный недосев, сев пришедшийся по отсортированным семенам,нарушение сроков и уборочную кампанию и сдаче государству госпоставок а также и при хороших семенах и подготовке почв и др./ и лишь тогда,что получаемый урожай и лучшая случае убирался со значительными потерями и в худшем случае сгнивал на поле /сено, вика не сено и др. - при руководстве Зигеевым/; 3/что до 1934 года в колхозе,ввиду неумелого руководства,плохой организации труда и труддисциплины среди колхозников слягут с работы 8 председателей колхозов и 4 председателя с/совета с привлечением последних к ответственности; 4/ с прибытием из рядов Красной Армии т.Зигеева И.С. к вступления последнего в должность председателя колхоза, колхоз Новая Жизнь при повседневной помощи районных организаций,стал на правильный путь строго роста в хозяйственно-политическом отношении; добился правильной организации труда в колхозе,налажена сознательная труддисциплина среди колхозников и в результате упорной борьбы за урожай сева и текущего году. сев отсортированными семенами,за качественную обработку почвы и заделку семян добился,что незаможный колхоз, а с ним вместе и Устюжский с/совет в текущем году вышел в число передовых колхозов и сельсоветов района, досрочно выполнил и перевыполнил план по дорожному строительству,финансам,госпоставкам, прошли школам, организовался электрозавод на 150 чел., устроены все водовозы и отремонтированы колодцы и др.; что в результате правильного руководства в колхозе и в с/совете,название колхоза добился значительного прилива в колхоз трудящихся единоличников и в настоящее время процент коллективизации по с/совету доведен до 86%. Кроме того,за четкое твердое большевистское руководство в колхозе и в с/совете при проведении весеннего сева,уборки, госпоставок,осеннего сева,за досрочное перевыполнение плана по дорожному строительству,финансам,прошли школам,за улучшение культурно-бытовых условий колхозников - Районной Конкурсной комиссией Устюжский с/совет, в том числе и колхоз "Новая Жизнь" представлены на областной конкурс.

Однако,наряду с этим, в колхозе до сих пор имеет место:

1/ засоренность классово-чуждым элементом /36 бывш. твердозаданцев и лишенцев/ 2/ нарушен Устав с/х. артели при исключении Паршина В.А. из членов колхоза /присутствовало на собрании меньше 2/3 общего количества членов колхоза/; 3/ на руководящих работах в колхозе /зав. МТФ и мельницей/ состоят близкие родственники пред. колхоза Сигаева И.С., а также из среды бригадиров имеются бывш. твердозаданцы и судимые; 4/ потеря бригадиром Калешиным перечня трудодней, которые не разнесены по трудокнижкам колхозникам за Май-Июль месяцы с/г., за что правлением колхоза последний снят с работы и привлечен к ответственности; 5/ при проведении сева в текущем году допущен обсевок на 0,21 га зоса и незначительное количество квадратных метров вики, что было выявлено правлением колхоза в лице т. Сигаева, обнаруженный обсевок был засеян другими поздними культурами а виновный в том бригадир Валев снят с работы; 6/ нарушение Устава с/х. артели в отношении предоставления колхозницам отпусков по беременности; Кроме того учитывая, что Устовский с/совет в период 1929-1931 г.г. был активизирован из среды кулацкой части населения и в самом составе с/совета были членами с/совета бывш. торговцы и кулаки /гр. Паршин В.А., Паршин А.А., Титкин, Валев и др./ которые вместо дачи твердых заданий по госзаготовкам кулацкой части населения, такие задания давали бедняцко-середняцкой части населения, в результате чего, большинству таких хозяйств твердые задания по госзаготовкам были сняты как с середняцких хозяйств Райисполкомом и Облисполкомом и после отсева кулацкой части из состава актива с/совета и членов с/совета многим из таковых были даны твердые задания по госзаготовкам и были лишены избирательных прав за торговлю /Паршин Вас.А., Паршин А.А. и др./ то вместо активной помощи руководству колхоза, который добился выйти в шеренгу передовых колхозов по вышеперечисленным хозполиткампаниям, вокруг такого актива создана крупная классовая борьба, в колхозе в отдельных бригадах среди колхозников обнаружено падение труддисциплины, при весеннем севе - обсевок на 0,21 га и т.д.; во время молотьбы 1 августа с/г. пропадается ремень и 3 ключа от молотилки; в 1933 году при закупке семян картофеля для Харьковщины со стороны Паршина В.А., который являлся Пред. Ревкомиссии бывш. колхоза Красный Холм Устовского с/совета был возглавлен саботаж в результате чего закупка семян картофеля для Украины была сорвана, а также способствовал к срыву всех хозполиткампаний, финплатежей, и сам является недоимщиком по мясопоставкам за 3 года и все действия последнего направлены не на укрепление колхоза, а наоборот на разлагательскую работу в колхозе, за что еще в 1933 году решением Пленума Устовского с/совета от 19 сентября было предложено исключить гр. Паршина В.А. из членов колхоза как кулака, торговца за разлагательскую работу в колхозе.

На основании вышеизложенного Президиум РИК"а ПОСТАНОВЛЯЕТ:

1. Считать, что факт, указанный в письме о том, что председатель колхоза "Новая Жизнь" т. Сигаев И.С. происходит из кулацкой семьи, - не подтвердившимся. Одновременно обязать правление колхоза Новая Жизнь освободить от руководящих работ в колхозе родственников т. Сигаева а также бригадиров из числа бывш. твердозаданцев и судимых.

2. Поручить Зав. РайЗО т. Мотину и Прокурору по Сухиничскому району выявить конкретных виновников, нарушающих труддисциплину в колхозе в последнее время с принятием соответ-

ствующих мер по Уставу с/х.артели.

3. Отметить, что исключение из колхоза Новая Жизнь гр.Паршина В.А. произведено не правомочным собранием колхозников-менее 2/3 общего количества членов данного колхоза, чем нарушен Устав с/х.артели, за что предколхоза Сигаев заслуживает сурового наказания, но с другой стороны учитывая, что Сигаев признал себя виновным в том, что не принял мер к отмене такого незаконного решения собрания колхозников и не сообщил в том районным организациям, за исключением /со слов/ что им заявлялось с/совету, - ограничиться предупреждением т.Сигаеву, что при повторении подобных явлений в будущем к нему будут приняты суровые меры воздействия, как за нарушение Устава с/х.артели.

4. Обязать председателя колхоза Новая Жизнь Устовского с/совета Сигаева немедленно предоставить колхозницам декретные отпуска по беременности согласно Устава с/х.артели из расчета за месяц до родов и один месяц после родов и в дальнейшем практиковать предоставление таких отпусков колхозницам своевременно.

Сельсовету проследить за выполнением настоящего решения.

5. Отметить, что гр-н Паршин В.А. бывш.торговец в г.Сухиничах, за брат последнего Паршин А.А. торговец в с.Усты, того же с/совета, что за разлагательскую свою работу в колхозе еще в 1933 году Пленумом Устовского с/совета предлагался к исключению из членов колхоза и в настоящее время является недоимщиком по мясопоставкам за последние 3 года, действия которого направлены не на укрепление колхоза, а на разлагательскую работу в колхозе, а потому предложить правлению колхоза Новая Жизнь поставить вопрос о гр.Паршине В.А. на общем собрании колхозников о дальнейшем его пребывании в данном колхозе.

6. Предложить Пред.колхоза Новая Жизнь т.Сигаеву чутко прислушиваться к голосу колхозников, внимательно воспринимать самокритику и немедленно реагировать на месте с таким расчетом чтобы колхоз рос правильно в хозяйственно-экономическом отношении и среди колхозников была бы сознательная трудовая дисциплина во всех проводимых работах в колхозе.

П.п. Председатель РСК"а Румянцев. Секретарь РИК"а Колесников.

Согласно: Зав.Общим Отделом /Лучкин/

294

Крестьянская газета

ГАЗЕТА ЦЕНТРАЛЬНОГО КОМИТЕТА ВКП(б)
МОСКВА, 7, УЛ. КОМИНТЕРНА, 9

★

ТЕЛЕФОНЫ:

Ответств. редактор . . . . . 3-84-23 | Директор издательства . . . Д-1-03-82
Зам. отв. редактора . . . . . 2-34-53 | Для справок 5-98-90

Исх. № 81/3-а 5/5-35 г. НП

Секретарю РК ВКП/б/
Сухиничского района

Направляем вам письмо Илютина, который сообщает нам о том, как проходило расследование по его заметке.

Особенно обращаем ваше внимание на заявление автора, что пред. РИКа т.Румянцев и представитель РК ВКП/б/ т.Гераськин старались выявить автора письма и совсем не интересуясь верны ли факты. Просьба срочно проверить сообщаемые факты и принять необходимые меры.

О результатах сообщите редакции

Зам.Зав. отделом селькоров и писем
"Крестьянской газеты" /Альберг/

2 ОКТ 1935

18 Сентября 1435 г. у нашем Колхозе по присланным вами заметкам было разследование
Приезжали из рика пред рика т. Румянцев
от райкома т. Гераскин они особено искали
Селькора или автора тех заметок но
мало обращали внимания на факты
правление видя их склонность на их сторону
смело стало угрожать авторам и Сель
корам пред Колхозе Сигаев И.С. сказал что
на эти письма мы необращаем внимания
и мне весь раньше знаком все дело будет по
моему и на второй день после собрания бригадир 3 бригады Солдатов И.И. на поле на ры
тью Картошек устроил такое безобразие
взяв телегу 1й бригады себе для насыпи
Картошек но телега уже была насыпана
Картошками 1й бригадой но Колхозники
1й бригады недали свою телегу и он ругал
их скверными словами и при помощи же
его бригады Колхозников вырвали телегу
у бригады № 1. рассыпали Картошки в грязь
и забрали телегу телега с та переходила
из рук в руки по нескольку раз так что две
бригады занялись руганью а работа стояла
Солдатов бывш. твердо задану

а бригадир бригады №1 Котов Г И откры
то говорит Колхозникам что дело наше
бригадиров что хотим то и делаем а кто
пронас пишет тех зажимем в свои лапы
а я кому хочу тому и запишу заработок тру
додней с прибавками а кто мне неподуще
тому убавлю дело мое число то я Колхозни
запишу когда работал а сколько заработал
это дело мое кому записать кто до
гадается тому и запишу но результат
записи дней выявить нельзя потому что
его бригада невидала у себя книжек с апре
ля месяца и до сего времени лошадей для
поездки на базар дает тем кто ему мил
был случай что Колхозники Зюмкин С Н
Кискин П Т и Пришин Ф И три дня просили
у Котова лошадь отвести больных в боль
ницу Котов был твердозаданец раскулаченай
он друг пред Сигаеву они совместно имели
керосинное производство, когда же мы изба
вимся от такого апарата и когда же пре
кратятся сти вопиющия безобразия
20 сентября 1935 г Ишюшин
Колхоз новая жизнь Устовского с/с Сухиничс
ского района Западной области

Секретарю парткома тов. [illegible]

N 15/35
1 декабря.

По поручению тов. [illegible] направляю материал для проверки и результат проверки доложить на Бюро РК 9/XII-35 г.
ПРИЛОЖЕНИЕ: Упомянутое.

/Федоров/.

Пом. Секретаря РК ВКП/б/:

В. Райком Парт. В.К.П.б. 294
тов. Зимницкому от члена
колхоза коминтерн. кинотеатра
Бурлинстрова Н.Г.

Заявление

По разбору контрольного Материала
на пред. к-за т. Ленина было написано
что в Бурлинстрове Н.Г. отказался
от получения вики как гнилая —
но я получил вику хорошую вику
а посему прошу привлечь к
ответственности тех
людей к ответственности

которыя пишут безведомо
мою. и мою подписи, а клева
чуть. зря. а посему. прошу
дело разобрать к

сему подписуюсь
20/X 35. Бедристро Н. Ц.

Заключение 244.

По расследованию неопубликованной Кореспонденции присланной редакцией "Известий ЦИК СССР и ВЦИК"

На председателя колхоза Коммунтерна Кипетского с/совета гр-на Лёнина Н. Потверждающие факты только следующие и Лёнин их сам не скрывал и все знают колхозники:

1. Лёнин был предсельсоветом в 1929 году, и был судим за холостое отношение на шесть м-цев принуд работы.

2. В 1933 году работал он на траспорте багажным весовщиком, и был судим линейным судом на три года, но Коллегия Верховного суда СССР от 1/VIII-33 года приговор линейного отменила и дело прекращено

3. Солома ржаная сложена безобразно и гниет. На общем собрании колхозников 30/X-35 г. предложено правлению колхоза немедленно раздать солому и картофель на трудо дни колхозников.

Остальные указанные в кореспонденции факты не потвердились.

Расследование производил

30-31/X-35 г. Член ВКП(б) [illegible]

300

Показание Коллежницы Колхоза Ком-
минтерна Кипитского с/совета
31/X-35 г. При расследовании яблок
мне Светловой Софии Васильевне
выдали хороших яблок. Я к
предколхозу Лёнину не обращалась
с жалобой и меня он не ругал
и не говорил, что он меня исклю-
чит из колхоза и обложит твер-
дым заданием.

Больше показать не имею
ничего и собственноручно
расписуюсь Светлова

ВСЕСОЮЗНАЯ
КОММУНИСТИЧЕСКАЯ ПАРТИЯ
(большевиков)

ТЕХНИЧЕСКИЙ
СЕКРЕТАРИАТ КОМИТЕТА

28/X 1935

г.Сухиничи

Члену ВКП/б/ тов. УСОВУ.

По поручению т. Эйнициого направляю заметку присланную из редакции газеты "Известия" по колхозу Коминтерн Кипетского с/совета. Материал вместе с вашим заключением представить в РК ВКП/б к 29/X-35 г.

Пом.Секретаря РК ВКП/б/: /Федоров/.

ВСЕСОЮЗНАЯ
КОММУНИСТИЧЕСКАЯ ПАРТИЯ
(большевиков)
ЛЕНИНСКИЙ
РАЙОННЫЙ КОМИТЕТ
г.Сухиничи

Члену ВКП/б/ тов. УСОВУ.

По поручению т. Зимницкого направляю заметку присланную из редакции газеты "Известия" по колхозу Коминтерн Кипетского с/совета. Материал вместе с нашим заключением представить в РК ВКП/б/ к 29/X-35 г.

Пом.Секретаря РК ВКП/б/: /Федоров/.

302

20 СКТ 1935

В Кинешемском колхозе им. „Коминтерна" Сухиничского р-на Зап. Области. Творится полное безобразие. Районные органы об этом знают но поземуто бездействуют.

Государству пред. колхоза им. „Коминтерна" тов. Ленин Н.П. вывозит продукт 1-го качества, а колхозникам дает исключительно гнилье. в сентябре с 1/го по 20/е раздавали корм вичную солому совершенно гнилую, хаботье тоже гнилое. Сейчас из подмолотилки солому надо вслед раздавать а Ленин приказал сложить в одонок а потом будет распределять когда попреет. В колхозе

был из района представитель
и об,яснял то, что из под-
молотильного сарая что бы ни
одного грамма отбросов не
пошло с навозом на поле.
в виду того что в отбро-
сах имеются семена сорни-
ков, а Ленин не смотря на
это вывез около 90 возов на
поле Хоботьягде исключи-
тельно одни семена сорников.
с 20/го, сентября по 4-е октября
раздовали вику зерно совершен-
но гнилую. сперва в амбар
погнали потом раздал некото-
рые колхозники не взяли
как М.М. Петрухин Н.И.
Бурмистров и другие.
Яблоки стали раздовать

пред Ленин Н.П. посадил
нагребать своих любимчиков
Ленину У. и Ленину А. кото-
рые нагребали хороших яблок
своим сватьям и братьям а на
кого серчают тому самых
плохих председателю Ленину
об этом говорили а ответ
был таков на Гр.ку Светло-
ву „плохие не бери значит
Жирна надо выгнать из
колхоза и дать твердое
задание так он всех колхо-
зников запугивает что бы
против его ни кто ни говорил
На колхозников всегда выро-
жается матом? по этому
остальные единоличники не
идут в колхоз. Колхозники

предложили Единоличнице Андо-
шиной А. И. взойти в колхоз
а она ответила:
„Как я слышела как свами
обращается Ленин, как он
чуть Петрухиной А. чуть по
щекам ни дал, как он ее обзы-
вал как издевался, я говорит
хоть меня зарежь ни пойду
к нему в колхоз, чтобы он
так и надомной издевался".
Он говорит на колхозников:
Я вас выучу как на свете
жить я помню как вы меня
раскулачивали как последнюю
корову у меня взяли
вот теперь он мстит наро-
ду.

204

Биография Ленина

Ленин Н.П. гр. н. д. Кинети Сухиничского р. на зап. обл. до революции был в Ленинграде. Отец, его имел свои закладки был подрядчиком (только я точно ни знаю по какой работе) имел свою артель рабочих с ним т.е. с оцом в работе участвовал и Ленин Н.П. Ленин Н.П был дизертиром что подтверждает бывший в тогдашнее время старостой Новиков И.Я за дезертирство у Ленина была изятия корова. В 1928 году Ленин был пред с/сов. скрывал у кулаков от регестрации скот и зелю. За что был судим имел 6 месяцев принуд работ

в 1934 году ленин работал на ж.д. транспорте весовщиком где крал транспортное имущество за что был судим имел 2 года принуд. работы в своем колхозе отбывал. а после это дело заперли так он полностью два года не отбыл. Ранне 34 года он тоже работал на транспорте и был подозрим в краже транспортного имущества

в 1934 году. в колхозе коминтерно он был председателем. Осенью велась кража зерна был пойман бригадир волчанков Е.Л. с мешком ячме

308

из Ленин его скрыл после
оказалось по слухам что он
и сам в краже участвовал
в 1935 г. в июле месяце Ленин
избил беднячку Единоличницу
Цурину А. П. вывехнул
ей руку обзывал ее всякими
словами было передано в
суд. Но Ленин сумел дело
замазать.
Весь колхоз против Ленина
что бы он был председателем
но Ленин сумел подойти ~~к~~
к органам Района хвости-
ком что его ни снимают а
на оборот хвалят.
Мы колхозники им. Коминтер-
на просим вашего вмеша-
тельства в это дело.

Писали об этом в районную газету "За коммуну" но результатов никаких.

Писали ~~[illegible]~~ колхозники тоже колхоза

1. Петрухин И
Новиков И.Я
Кузин А
С

206

ИЗВЕСТИЯ

СЕГОДНЯ В НОМЕРЕ:

РЕДАКЦИЯ
„Известий ЦИК СССР и ВЦИК"

ОТДЕЛ ЧИТАТЕЛЬСКИХ ПИСЕМ
Москва, Пушкинская площадь, проезд
Скворцова-Степанова, 5.
Телефон № 5-44-26
Телеграфн. адрес: Москва — Известия

Просьба при ответе ссылаться на этот № и дату

№ 2-1в-3

„23" октября 1935 г.

Разглашение должностными лицами имен корреспондентов, а равно содержания заметок, передаваемых им на расследования, является уголовно наказуемым преступлением; виновные привлекаются к ответственности.

Секретарю
РК ВКП(б)
Сухаревского района

Редакция „Известий ЦИК СССР и ВЦИК" направляет Вам корреспонденцию группы колхозников к/х. „Коминтерн" с жалобой на пред. колхоза Ленина Н.Д., происходящего из соц.-чуждой семьи, грубо обращающегося с колхозниками и т.п.

Просим выяснить и о принятых мерах сообщить в Редакцию.

Зав. отделом читат. писем [подпись]

Тип. «Изв. ЦИК». Зак. 1442. Ф. Тир. 20.000.

Куда Москва
(наименование места, где находится почта, и области или края, а для с
наименование железной дороги)

Пушкинский пер.
(район, село или деревня)

проезд им. Скворцова-
(улица, № дома и квартиры)

Кому Степанова 5. Редакция
(подробное наименование адресата)

газ. „Известия"

Адрес отправителя: .....

Ленин сеял рож а 3 вырасла
вика.
Ленин по зеленой вике посеял
рож но выросла вика потому
что его зеленая вика созрела
и осыпалась
Всё сено во всех сараях
но гнило от сена уже пах-
нет гнилью и оно горячее
потому что убирали сено мок-
рое Солома гниет водонках

потому что плохо сложена.
Пожарной охраны по деревне нет
и Ленин о том ни заботится
Инвентарь весь разброван по улицам
Конные грабли в поле валяются
Сеялка как сеяли так и сейчас в
поле. Ленин ни о чем ни заботится
только старается выполнить все
поставки государству что бы его похва-
ли вышестоящие органы. А колхоз-
хоть с голоду помирай

309.

Редакции газеты "Известия" ЦК ССР и ЦИК

10/XII-35 г.

15/35.

На присланную Вами заметку от 29/X-35 г. Сухиничский Р. ЗП/б/ сообщает, что указанные факты не подтвердились за исключением ржаной соломы которая действительно была сложена безобразно и начала гнить, поэтому вопросу 30/X-35 года еще до поступления материала на общем собрании колхозников было предложено правление колхоза немедленно принять меры к сохранению соломы, а часть роздать колхозникам по трудодням.
Указанные подписи в заметке Бурмистрова Н.В. и других при проверке выяснено, что они не подписывались, и просят привлечь к ответственности лиц которые подписались на него.

Пом. Секретаря РК ВКП/б/. /Федоров/.

Акт 310

1935 года Сентября 19го дня Мы нижеподписавшиеся ревизионная комиссия К-за Пам. „Парижской Коммуны" Просняк ского сель Сухиничского района в составе Председателя ревизионной Комиссии Горельчинкова П. А. Членов Смирнова М. М. Кандрашова Л. В. в присутствии пред К-за Аверичкина С. Н. счетовода Пужикова А. С. Кладовщика Павлова В. Е. Кассира Костюхова И. М. Инструктора МТС Пикаленкова П. Н. сего числа произвели ревизию К-за Парижской Коммуны причем оказалось с 1/I 35 по 19/IX 35 г.

1) Прихода по кассовой книги значится в сумме 15873 р 31 к. Незаприходованных денег с тек. счета 2050 руб. за корм т. е. клевер за 25 пудов 125 руб. за проданную тележку с озбрудой в сумме 250 руб. за проданное масло 144 руб. за подводы в сумме 15 руб. за проданные части от машин в сумме 30 р. И за проданное масло 3 кг в сумме 30 руб. а всего должно быть на приходе 18517 руб. 31 к.

Расхода за тоже время по кассовой книге значится 14126 р 36 к. Неописанных документов 1860 руб. 39 к. И всего в расходе 15986 р 70 к. Остаток должен быть 2530 руб. 61 коп. фактически остаток имеется в сумме 165 руб. таким образом недостача значится в сумме 2365 руб. 61 к.

2) Прихода ржи с 1/I 35 по 19/IX 35 значится 617,89 цен. расхода за тоже время 513,75 цен остаток имеется 104,14 цен.

3) Пшеницы озимой прихода значится 104,00 цен расхода за тоже 85,90 цен остаток должен быть 18,10 цен что имеется в наличии

4) Прихода пшеницы яровой 102,77 цен расхода за тоже время 63,31 цен остаток должен быть 39,46 что имеется в наличии

5) Прихода Овса 625,40 цен расхода за тоже время 519,73 цен остаток должен быть 106,17 цен что имеется в наличии

6) Гречиха прихода 33,90 цен расхода за тоже время 24,85 цен остаток должен быть 9,05 цен что имеется в наличии

7) Льно семя прихода 23,15 цен расхода за тоже время 23,15 цен остатка нет

8) Костеры прихода 51,90 цен расхода за тоже время нет остаток должен быть 51,90 цен. что имеется в наличии

9) Мука ржаная Прихода 36,79 цен расхода за тоже время 36,79 цен остатка нет

10) Прихода Мясо 1,43 цен расхода за тоже время 1,25 цен остаток должен быть 0,17 цен что имеется в наличии

11) Масло коровьего Прихода значится 0,44^{7} цен расхода за тоже время 0,46^{7} цен перерасхода 0,02 цен

12) Прихода Творогу 0,50^{100} цен расхода за тоже время 0,47^{800} цен остаток должен быть 0,02^{300} наличия нет

13) Прихода Сахарного песку 0,16 цен расхода за тоже время 0,10^{6} цен остаток должен быть 0,05^{4} что имеется в наличии

14) Прихода печеного хлеба 0,78 цен расхода за тоже время 0,78 цен остатка нет

15) Прихода Молока 11460,^{00} литра расхода за тоже время 11460,^{00} литр остатка нет

16) Прихода муки Пшеничной 1,75 цен расхода за тоже время 1,67^{5} цен остаток должен быть 0,07^{5} цен наличия нет

17) Прихода Соли 3,67 цен расхода за тоже время 1,43^{8} цен остаток должен быть 2,23^{2} цен что имеется в наличии

18) Вина Прихода 166,45 цен расхода за тоже время 165,19 цен остаток должен быть 1,26 цен наличия нет

19) Прихода ранграса Вистарпольского 0,90 цен расхода за тоже время 0,90 цен остатка нет

20) Конопли Прихода 6,24 цен расхода за тоже время 6,23 цен остаток должен быть 0,01 цен наличия нет

21) Прихода Картофля 318 цен расхода за тоже время 316,62 цен остаток должен быть 1,38 цен остатка нет

22) Прихода Клевера семенного 12,19 цен расхода за тоже время 12,19 цен остатка нет

23) Прихода Гороха 2,10 цен расхода за тоже время 2,10 цен остатка нет

24) Прихода Овсяницы 10,77 цен расхода за тоже время нет остаток должен быть 10,77 цен что имеется в наличии

25) Прихода Муки Овсяной и Вичной 83,61 цен расхода за тоже время 83,61 цен остатка нет

26) Гвоздей Прихода 1,13^{7} цен расхода за тоже время 1,09^{2} цен остаток должен быть 0,04^{5} цен что имеется в наличии

27) Прихода Керосину 2,79 цен расхода за тоже время 1,91 цен остаток должен быть 0,88 цен что имеется в наличии

28) Прихода мало 4 кг расхода за тоже время 2 кг остаток должен быть 2 кг что имеется в наличии

29) Прихода пеньки и замашки 0,40 цен расхода за тоже время 0,30 цен остаток должен быть 0,10 цен остатка нет

30) Прихода сахара 0,10 цен расхода за тоже время нет остатка нет

31) Прихода конфект 0,01 цен расхода за тоже время 0,01 цен остатка нет

32) Прихода манной крупы 0,04 цен расхода за тоже время 0,04 цен остатка нет

33) Прихода крупы перловой 0,16 цен расхода за тоже время 0,16 цен остатка нет

34) Проверив план выполнения зернопоставок государству причем оказалось

1) дано поплану ржи 183,7 цен выполнено 165,85 цен не довыполнено 17,85 цен

2) Пшеницы дано 44,[illegible] цен выполнено 40,20 ц недовыполнено 3,80 цен

3) Прочих культур дано 90,45 цен выполнено 91,45 цен перевыполнено 1,[illegible] цен гречихи дано нет выполнено 14,86 цент

4) Бобовых дано 0,90 цен выполнено нет недовыполнено 0,90 цен

5) Ссуды овса дано 20,[illegible] цен выполнено 19,62 цен недовыпол 0,58 цен

6) —"— рожь дано 9,90 цен выполнено 9,90 цент

7) Натур оплата мтс

1) рожь дано 91,40 цен выполнено 39,91 цен недовыполнено 51,49 цен

2) Пшеница дано 23,94 цен выполнено нет недовыполнено 23,94 цен

3) овес дано 83,62 цен выполнено 93,71 цен перевыполнено 10,09 цен

4) Вика дано 8,60 цен выполнено нет недовыполнено 8,60 цен

5) Горох дано 1,34 цен —"— нет —"— 1,34 цен

6) Гречиха —"— 2,17 цен —"— —"— —"— 2,17 цен

Проверив план выполнения поголовья скота причем оказалось

1) дано поплану лошадей 84 шт имеется 88 шт лошади средней упитанности

2) дано поплану крупного рогатого скота 51 шт имеется 46 шт недовыполнено 5 шт крупный скот средней упитанности

Проверив учет счетной части где выявлено что учет ведется по 2й системе удовлетворительно

но в настоящая время имеется остования в проводке документов лиш потому что Август м-ц счетовод отсутствовал в красной Армии

Проверив учет труда к-зников где выявлено что т/дни записываются в ту до книжки помощником счетовода а также и им записываются в лицевые счета при проверки выявлено что т/дни в лицевые счета записаны только до Августа м-ца а в ту до книжки записаны за Август до сентября и часть записаны за сентябрь остования имеется лиш потому что бригадиры задерживают поименные перечни а также имеются случаи некоторые бригадиры приписывают т/дни родственникам

Заключения

1) Недостачу денежных средств в сумме 2365 руб 61к а именно 1341 руб 52к проведенные по кассе неверно так как документ имеется на получения темят а отчитался пред к-за ~~как~~ деньгами а также документ на покупку Аленафта на сумму 50 руб. но фактически Аленафта в кладовую не поступал затем документ на мешковину на сумму 75 руб 60 коп ряд комиссия считает неверным и незаприходованную сумму 868 руб 49к а всего на сумму 2335 руб 61к отнести как растрату пред-к-за тов Аверичкиным а поэтому ряд комиссия считает т-е предлагает пред к-зу тов Аверичкину внести выше названную сумму в кассу к-за в 3х дневный срок в случае не внесения дело направить следственному органу для привлечения к уголовной ответственности как за растрату а остальную сумму в сумме 30 руб отнести на счет кладовщика 10 руб и на счет кассира в сумме 20 руб и предложить последним в 3х дневный срок внести в кассу к-за

2) Предложить счетной части и правлению немедленно оприходовать незаприходованные деньги как то стек счета в сумме 2050 руб. за клевер 125 руб за тележку 250 руб за масло 174 руб за подводу 15 руб за машин часть 30 руб а всего на сумму 2644 руб.

а также вписать в расход указанную сумму
выше в сумме 1860 руб 39 к.

3) 1 перерасход коровьего масла 0,02 цен ревкомиссия
предлагает доприходовать

4) Недостачу 0,02 цен творогу ревкомиссия
считает вписать как на естественную
убыль

5) Недостачу муки пшеничной 0,075 цен запи-
сать на лицевой счет кладовщика

6) Недостачу вики 1,26 цен ревкомиссия счита-
ет вписать как естественную убыль

7) Недостачу картофля 1,38 цен ревкомиссия
считает вписать как на естественную
убыль

8) Недостачу сахара 0,10 цен записать на
лицевой счет кладовщика т-к последний
документ подписан о приеме.

9) Предложить правлению колхоза в 2х дневный
срок сдать недовыполненные продукты
как то обязательную поставку а также
натур оплату МТС и ем всуду.

10) Предложить правлению к-за не позднее
1го октября пополнить план поголовья
крупного рогатого скота

11) За приписку т/дней бригадиром Лигутинским
своей жене ревкомиссия предлагает списать
с последнего 25 т/дней как за незаконное
действия

12) Предложить бригадирам перестроить свою работу а именно подавать своевременно поименные перечни в счетную часть к-за а также предупредить последних чтобы последние в дальнейшем незанимались припиской т/дней в случае будет обнаружены факты последних привлекать к судебной ответственности

13) полученные раба 0,27 ц цен и сахара 0,12 25 ц цен
Пред к-за заявляет что я неполучал а также неполучал за тележку и заклевер всего на сумму 375 руб лиш потому что нам были выписаны квитанции на сдачу льна и пеньки т-е фактически лен и пеньку не сдавали а загот лен квитанции выписывал. а поэтому и я ни счета подписывал что якобы деньги и продукты получены а поэтому рев комиссия с своей стороны считает дело направить вследственным органам для установления факта и виновных привлечь к ответственности как за незаконное действие но на какое количество было выписано кв та рев комиссия установить не могла

14) По руководству со стороны правления рев комиссия с своей стороны считает

что руководство правления в настоящее время проходит из рук вон плохо а именно на работу звонок бывает в 8 часов. а колхозники выходят на работу в 9-10 часов а также имеются безобразия по отношению покоса отава т-е косят кто где желает за что имеются недовольство но со стороны правления мер никаких не принимается в особенности со стороны пред к-за а также имеются и другие недоработки как то массовой разъяснительной работы нет заседания правления и совещания проходят совершенно редко а поэтому ревкомиссия просить вмешаться в это дело лично и наладить работу правления колхоза

15) 1 полученную сумму в 1935 году на контрактацию телят в сумме 1300 руб. израсходованы не по назначению а поэтому рев комиссия с своей стороны считает привлечь к ответственности виновных лиц как за неправильное расходование средств на что и составлен настоящий акт. Пред рев комиссии Поршнин Ал. Ал.

Члены } Сотрев. оп. Кондратьева

Пред к-за
Кассир Костюков
Инструктор Бух [illegible]

счетовод [illegible]
кладовщик [illegible]

РЕДАКЦИЯ
ВСЕСОЮЗНОЙ ГАЗЕТЫ
СОВЕТСКАЯ ТОРГОВЛЯ

ОРГАН НАРКОМВНУТОРГА СССР, ЦЕНТРОСОЮЗА И ЦЕНТРАЛЬНЫХ КОМИТЕТОВ
союза работников государственной торговли, союза работников потребительской кооперации центральных районов, союза работников потребительской кооперации Украины, союза работников потребительской кооперации Кавказа, союза работников потребительской кооперации Сибири и Урала, союза работников потребительской кооперации Востока, союза рабочих хлебопекарной промышленности.

Москва, Маросейка, 7. Телефоны: 5-02-22, 5-04-78, 2-86-48.

Отдел ..... в/№ ..... н/№ 542 . 21 . октября 1935 г.

СУХИНИЧЕСКОМУ РАЙКОМУ ВКП/б/.

Редакция "СТ" препровождает вырезку из газеты № 143 от 21/X под названием: "Нужны не заверения, а хлеб" обращает ваше внимание на факты, указанные в заметке, и просит сообщить, что вами предпринято по существу заметки.

Зав. группой контроля /Скотников/

.СОВТОРГОВЛЯ.

Хлебозакупки

НУЖНЫ НЕ ЗАВЕРЕНИЯ, А ХЛЕБ

Сухиничский районный союз потребительских обществ (Западная обл.) по плану должен закупить 1.100 тонн хлеба. Хлебозакупки срываются. По договорам куплено всего 336 тонн хлеба, а сдано к 13 октября 140 тонн. Многие сельпо уделяют хлебозакупкам недостаточное внимание. Например, Каменецкое сельпо (председатель Минаков) вместо 86 тонн хлеба закупило всего 3 тонны.

Колхоз «Ворошилов» на общем собрании постановил к 15 октября продать государству 40 тонн хлеба. Председатель колхоза Харутин не выполняет этого постановления и хлеб на пункты Заготзерна не вывозит.

Сухиничский райсоюз не имеет товаров для стимулирования хлебозакупок: он должен был получить товаров на 96 тыс. руб., а поступило на его склады на 2.500 рублей.

В районе конкретно не руководят хлебозакупками. Проведено много совещаний, но контроля за выполнением их решений нет. Райком выделил уполномоченных по сельсоветам, но многие из них даже не выезжали в села (Волков, Антонцев и др.).

Районные организации должны немедленно и по-настоящему организовать хлебозакупки. Нужен хлеб, а не пустые заверения.

А. С.

216.

Редакции газеты СОВЕТСКАЯ ТОРГОВЛЯ

15/X-35г
15/35

На присланную вами заметку №143 Сухиничский РК ВКП/б/ сообщает, что изложенные факты в заметке правильны. Поэтому вопросу по линии Райкома были приняты меры и как результат имеем выполнение хлебозакупок на 82%, а также товар на стимулирование хлебозакупок имеется и последний завезен по магазинам сельпо.

Пом. Секретаря РК ВКП/б/

РЕДАКЦИЯ
ВСЕСОЮЗНОЙ ГАЗЕТЫ
СОВЕТСКАЯ ТОРГОВЛЯ
ОТДЕЛ ПИСЕМ
Москва, Маросейка, 7,
телеф. 4-16-89.
Адрес для телегр.: „Совторговля"

217

Просим ссылаться на наш исход. № 578
„2" Декабря 1935 г.

НАПОМИНАНИЕ

Сухиничскому райкому ВКП(б)

Отдел писем газеты „СТ" напоминает вам, что до сих пор не получен ответ на посланную вам за № 572 вырезку под названием „Нужны не заверения, а хлеб" опубликованную в газете „Советская торговля" № 143 от 21/X числа 1935 года.

Ждем немедленного ответа

Зав. отделом писем [подпись]

к/хоз. 15/45 кр. Борис 318.
Субботниковского слов.

Ответ 27/XI 35 319

На статью „Я": объяснения Гладилина
Колхозник К-за „Красный боец"
Казанков был прикреплен к кон-
дидатской школе, но не занимался
общесобрания парторгруппы
Меня Гладилина, в присутствии
Ин. ра. т. Дергачева Вселенным
Пропагандистом, но занятия
я проводил, которые часто сры-
вались о чем я расказывал
Секретарем РК. из обстояте-
льств дела в Колхозе,
т.т. Герасим и Зиминский
знают об этом. Гладилин

Выводы

Содержание заметки правильное
что и не отрицает. сам Гладилин
бывший пропагандист, сейчас
подготовливается на 40 дневных
курсах пропагандистов. расследовал
Н. Фударев.

Спутник коммуниста в деревне
Орган ЦК ВКП(б)
МОСКВА,
ул. КОМИНТЕРНА, 9.
ТЕЛЕФОН: 1-75-75
11.XI 1935 г.
№

г.ВЯЗЬМА Западной обл.

РК ВКП(б).

Редакция журнала "Спутник коммуниста в деревне" направляет Вам копию письма тов. "Я" для сведения и принятия необходимых мер.

ОТВ.СЕКРЕТАРЬ РЕДАКЦИИ: (Б.Сергеев)

Зак. 598

321

КОПИЯ.

"БУДЕТ ЛИ ПРОПАГАНДИСТ".

При колхозе "Красный боец", Сухиничского района есть кандидатская группа, в ней два члена партии и 3 кандидата. В октябре месяце 1934 года там организовали начальную школу по ленинизму. Пропагандистом этой школы райком партии выделил из города т.Козенкова. Тов.Козенков не провел ни одного занятия, после чего райком партии утвердил пропагандистом тов.Гладилина, который провел одно занятие и был отстранен от этой работы.

Сейчас по сведениям зав.парткабинетом при колхозе "Красный боец" имеется партийная школа, но пропагандиста с нет. Коммунисты уже около года нигде не учатся. Когда химический райкам партии пришлет пропагандиста?

Я.

Сухиничи, Западной обл.

322

9/XII 35
15/35

Зап. Обл. Исполком Орготдел.

тов. РУШАНОВУ

Сухиничский Р.К. ВКП/б/ сообщает, что по заявлению Маркова А.В. еще расследование было проведено прокурором по Сухиничскому району в октябре 1935 года, копию которого при сем прилагаю.

Ном. Секретаря РК ВКП/б/: /Федоров/.

1 НАПОМИНАНИЕ 523

Р. С. Ф. С. Р.

Западный Областной Исполнительный Комитет Советов
Рабочих, Крестьянских и Красноармейских Депутатов

г. Смоленск, у. К.-Маркса д. № 8, телефон № 31593

„27" ноября 1935 г. № 7

Сухиничский РК ВКП(б)

Ожидается от Вас ответ на отношение № ____ от ____
____ 193 г. по вопросу заявления Жаркова
об издевательском отношении к его
семье со стороны упр. жилотдела
____ ответ ожидается к „1" /XII 1935 г.

Подпись Орг отд Шарин

Союзоргучет аб 08196/7

Регистрац. картотечн. часть С-та КПК
О ком: Цинцуров
22 ОКТ 1935
Кто: Жарков А.В.
Справка: Нет Усл.

324

В Калаксию Партийного контроля

Товарищеское письмо от Жаркова А.В.

Товарищи! Я вынужден обратиться по следующему вопросу. В настоящее время я приехал в Москву лечиться по восстановлению потерянного зрения. В прошлом я помощник командира части 30/49 член В.К.П.(б) с 1919 года. Семья моя, состоящая из жены и 4х детей от 3х лет до 15 лет возраста, осталась проживать в гор. Сухиничи Западной Области. Б. Советская дом № 38 квар № 13 Жаркова эта квартира была предоставлена мне подолжности пом. командира В.Ч. в доме принадлежащим Воен. Веду, а теперь этот дом передан в Горсовет. Когда я уехал в Москву в сентябре м-ц с/г. По своим соображениям начал Горсовет высилять мою семью безкредитовывающий соответствующий жилплощади, надеясь на то, что, оставленная моя жена с детьми не сможет противостоять насилию проявленному Горсоветом, и не только насилиям, но и кулацким выходкам со стороны председателя жилотдела Горсовета тов. Цунгуровым, который узнав о моем отъезде заявил жене куда она хочет туда и выезжай из квартиры. Жена отказалась выезжать подшафер голубых небес. заявила при этом, что существуют законы о порядке переселения. тов. Цунгуров ответил таких законов еще не написано, после этого по несколько раз он в день приходил в квартиру, ругался, топал ногами, мохал руками перед лицом жены, требовал освободить квартиру. Своим шумом и криком перепугал детей, которые увидив в окно Цунгурова, с криком ой мама дядя из Горсовета идет и прятались по углам, даже двое из них от перепугу заикаться стали. Цунгуров не удовлетворился руганию он приступил к активным хулиганским выходкам и по приказанию прокурора района сломать плиту, чем лишил возможность семью приготовлять горячую пищу.

Вздумал дезенфицировать квартиру, принес ведро с карбовой кислатой гидропульт и намеревался облить стены квартиры и вещи, жена запротестовала и сказала, ему, что она обольет этой кислатой самого. Этим самым сделает дизенфекцию его головы, если он позволить поливать квартиру. Цунгуров раздумал поливать, но все же в течение 6-й дней он приходил с карбовкой намеревался облить квартиру. Но жена его не пускала держала дверь на запоре. В 3-й раз принес собой лом и из холодного каридора начал ломать кирпичную стену в квартиру. Крик жены и детей привел его в сознание. Он заделал стену. После этого принес карбовку и облил стену. Каждый день жена с детьми ждет от Цунгурова новых и новых хулиганских выходок. Посему прошу вашей защиты от расходившегося Цунгурова. Местные власти в действия не оказывают.

К сему изложенному:

16/X-35

А. Вакорин

326

З А К Л Ю Ч Е Н И Е.-

1935 года Октября месяца 24 дня.гор.Сухиничи.Ст.Райпрокурора Сухиничского района Западной области РСФСР ТАЙКОВСКИЙ рассмотрев поступившую жалобу из Прокуратуры РСФСР через Прокуратуру Западной области от 20/X-35г. ЖАРКОВА А.В. проживающего в гор. Сухиничи Б.Советская д.№38 о выселении из занимаемой им квартиры.

Рассмотрев в порядке надзора жалобу и проверив обстоятельства о выселении из квартиры указанного ЖАРКОВА, нашел установленным:

1/Гр-н ЖАРКОВ А.В. в Августе месяце с.г. выбыл в гор.Москву, семья коего проживает в гор. Сухиничи по выше указанному адресу.

2/Гр-н ЖАРКОВ в своей жалобе Прокурору Союза Республики указывает, что Городской Совет в лице Зам. Председателя [illegible] выселяет его семью из занимаемой ими квартиры, в доме, принадлежащему Горсовету без предоставления жилплощади о переселении, однако проверивши данную жалобу и вызовом свидетелей, а так же и представленных материалов Горсоветом, что гр-ну ЖАРКОВУ без предоставления жилплощади из занимаемой им квартиры никто не выселял, а на оборот Президиум Городского Совета было предложено освободить помещение, переселиться по ул. Пирогова и определенным для перевозки вещей был предоставлен транспорт Городским Советом.

3/Дом Горсовета по ул. Б.Советской ранее был передан в 1933г. Батальону 2-го учебного полка.Гр-нка ЖАРКОВА в данный дом поселилась жить без ордера Горсовета, квартплату гр-нка ЖАРКОВА с I-го января 1935 года не платила, ссылаясь на Батальон, которым должен за нее платить, но Батальон категорически от уплаты за нее отказался.

4/Заседанием Президиума Горсовета от 27/III-35г. вынесено решение возвратить указанный дом обратно Горсовету, какой был необходим для размещения учреждения. Находящиеся в указанном доме квартирантам предоставить им квартиры в других домах. Несмотря на это находящиеся квартиранты в данном доме, каковые были заселены Батальоном Городским Советом переселил в другие квартиры, а [illegible] ЖАРКОВОЙ предоставлялось 4 квартиры, каковые вполне удовлетворительны для жилья, но гр-нка ЖАРКОВА на до своего упрямства сознательно не переходит в выше указанные квартиры, несмотря на то что все квартиры пригодные к жилью и соответствуют кубометрам ее семьи.

5/ Причиной не переселения в другую квартиру гр-нки ЖАРКОВОЙ является то, что она проживает в данном доме, не платит квартирную плату и коммунальные услуги, считая что т.к. Батальон ее поселил в данную квартиру и Батальон должен платить за нее квартплату. Если не ей переселяться на предоставленные Городским Советом жилплощади 4-х квартир занять любую квартиру, то последней нужно платить квартплату.

6/ Что касается изложения оскорбления на гр-нку ЖАРКОВУ со стороны Зам. Председателя Горсовета СУЧКУРОВА материалами не подтвердилось.

На основании выше изложенного считаю, жалоба гр-на ЖАРКОВА А.В. является не обоснованной, а потому ложных.

П О С Т А Н О В И Л:

Жалобу гр-на ЖАРКОВА А.В. оставить без последствий. Копию настоящего постановления направить Прокурору Западной Области, Сухин. РК ВКП(б) и гр-ну ЖАРКОВУ А.В. для сведения.

Данный материал на 18-ти листах направить с данным заключением Прокурору Западной Области.

Ст.Райпрокурора /ТАЙКОВСКИЙ/

В Сухиничский РАЙКОМ В.К.П. /б/. 326

Копия: В редакцию газеты "ЗА КОММУНУ".
На № 141 от 20/VIII-35г. и № 146 от 29/8-35г.

СССР
Народный комиссариат
Внутренних дел
Управление
Западной области
Сухиничское районное отделение
Милиции.
19 Ноября 1935 г.
№ 103
гор. Сухиничи.

При сем препровождается заметка редакции газеты "ЗА КОММУНУ" под заглавием: 1/ "НАВЕСТИ ПОРЯДОК НА АВТОТРАНСПОРТЕ" и 2/ О ЗАЗНАВШЕМСЯ ЛЕЛЬМОЖЕ ВОВЧЕНКО, о нарушении правил вождения автомашины со стороны председателя Центральной Комиссии по определению урожайности ВОВЧЕНКО по исполнению, для принятия мер в партийном порядке.

ПРИЛОЖЕНИЕ: Материал на 6-ти листах.-

Нач. Сухиничского РОМ: Буравенков /.-

Делопроизводитель: / САЖКЕВИЧ /.-

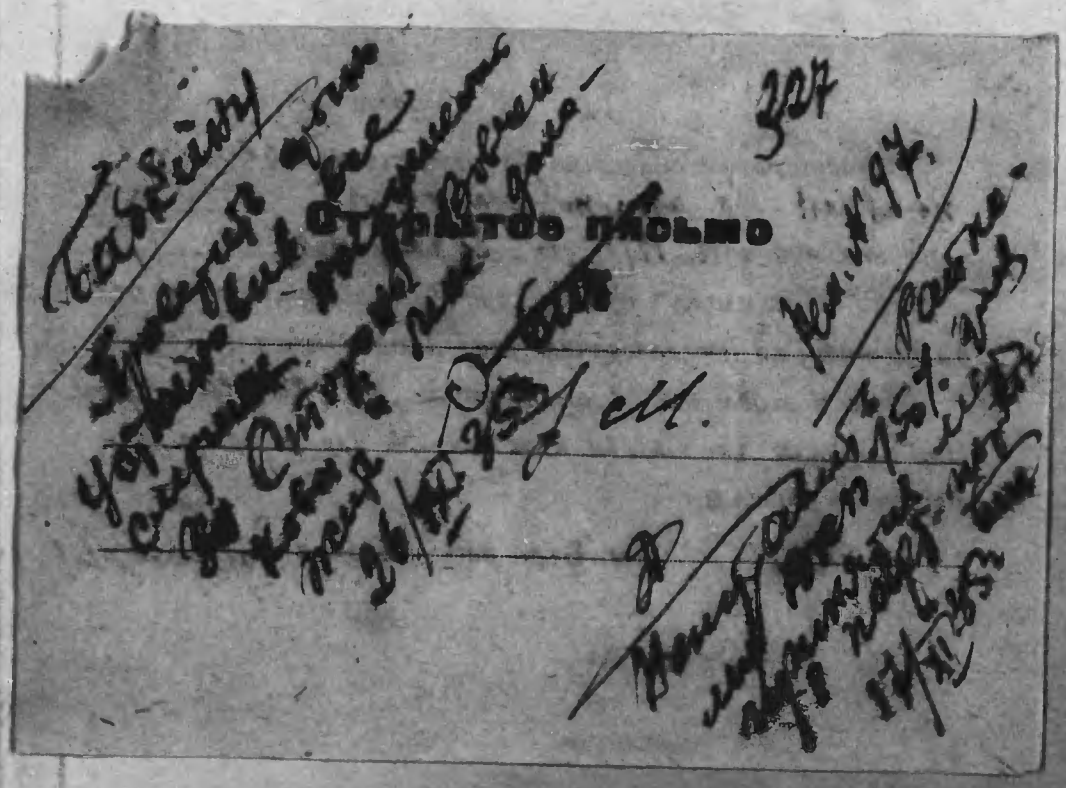

327

Открытое письмо

Гаджину

[illegible]

26/XI 35 г.

Нем. № 97.

[illegible]

17/XI 35 г.

Обращая ваше внимание на заметку Известия порядок на автотранспорте напечатанную в № 141 от 20 августа с./г. газеты „За коммуну" просим срочно сообщить какие меры приняты по расследованию указанной заметки,

Ответ ждем без напоминаний к „30" августа с.г.

При ответах указывайте наш исх. № или название заметки № газеты.

Зав. Бюро расследования [illegible]

НАВЕСТИ ПОРЯДОК НА АВТОТРАНСПОРТЕ

За последнее время в нашем районе очень часто замечаются злоупотребления по нарушению правил управления автомашиной, к примеру, ВОВЧЕНКО, председатель межрайонной комиссии по определению урожайности, который не имея права на управление автомашиной преспокойно водит ее и несмотря на то, что райавтодор тов. Вовченко под его личную роспись вручил выписку из приказа Цудортранса при СНК СССР, о том, кто может управлять машиной и какая ответственность ложится за нарушение этих правил. ВОВЧЕНКО остается безнаказанным.

Спрашивается, когда же раймилиция возьмется за регулирование уличным движением и призовет к порядку нарушителей.

КОЗЛОВ

324

Открытое письмо

Райминицин

Кем. № 97.

Обращая ваше внимание на заметку О [illegible]
„[illegible]" [illegible]
напечатанную в № 146 от 23 августа с. г.
газеты „За коммуну" просим срочно сообщить какие меры приняты по расследованию указанной заметки.

Ответ ждем без напоминаний к „7 сентября с. г.
При ответах указывайте наш исх. № или название заметки № газеты.

Зав. Бюро расследования [illegible]

О зазнавшемся „вельможе“ Вовченке

20 августа районная газета сигнализировала о нарушении правил вождения автомашины со стороны председателя межрайонной комиссии по определению урожайности тов. ВОВЧЕНКО, но он даже не счел нужным обратить внимание на сигналы печати. Раймилиция с ним также либеральничает и мер, согласно советских законов, не принимает.

Тов. ВОВЧЕНКО нужно вспомнить слова тов. СТАЛИНА на XVII партс'езде о том, что «люди, ставшие вельможами, люди, которые считают, что партийные и советские законы писаны не для них, а для дураков, это те самые люди, которые не считают своей обязанностью исполнять решения партии и правительства и которые разрушают, таким образом, основы партийной и государственной дисциплины».

Раймилиции нужно строго привлекать к ответственности таких как ВОВЧЕНКО, запрещая поездки на автомашинах людям, не имеющим на это никаких прав.

И. ДОНЕЦКИЙ

2

Шагай вперед, комсомольское племя,
Шути и пой, чтоб улыбки цвели.
Мы покоряем пространство и время,
Мы — молодые хозяева земли.
Нам песня жить и любить помогает,
Она, как друг, и зовет и ведет.
И тот, кто с песней по жизни
шагает,—
Тот никогда и нигде не пропадет.

3

Мы все добудем, поймем и откроем,—
Холодный полюс и свод голубой.
Когда страна быть прикажет
героем,—
У нас героем становится любой.
Нам песня строить и жить помогает,
Она, как друг, и зовет и ведет.
И тот, кто с песней по жизни
шагает,—
Тот никогда и нигде не пропадет.

5

И если враг нашу радость живую
Отнять захочет в упорном бою,—
Тогда мы песню споем боевую
И встанем грудью за родину свою.
Нам песня строить и жить помогает
Она, как на крыльях к победе ведет.
И тот, кто с песней по жизни
шагает,—
Тот никогда и нигде не пропадет.

Уполн. Облдита 149, Тираж 2700.

231

Начальнику Сух. Фил. 3
от Райсовета
Автодор. Козлов.

Объяснительная записка
по существу управления авто-
машиной к гражданину Вов-
ченко позволю в Комиссии
по определению урожайности в город
Сухиничи имеются два авто-ма-
шины на одной из них /новая/
водит машину Пред. Комиссии
по урожайности Вовченко
не имеющий на это прав т.е.
специального удостоверения шоф-
фера. Поездки на машине по городу
и селу Вовченко производит сиже-
мой [illegible] т.е. с мая месяца
1935 г. и последний случай поездки на
авто-машине при его управлении
была в августе месяце 85 г. при [illegible]

в сентябре два раза, в октябре
поездок со стороны Вовченко не
было. Мне как автоинструктор и
Земля предл. Ф. Сфвюдор было достав-
лена выписка из приказа
Чудортранса при СНК. в мае
месяце 851. о том кто могут
управлять авто-машиной и на
основании этого постановления
Вовченко не имел права управ-
лять машиной, а также я и
однократно сигнализировал через
месячную печать о случаях
нарушения правила езды. Вовчен-
ко, последний не на чем не обращал
внимания продолжал водить
машину. К сему

[illegible]

[illegible]/35

Начальн. Бухиническаго Р.О.М. 232

от гр. на гор. Бухинич проживающего по ул. Б. советская д. № 39.

Королева Алексея Ивановича

25 лет грамотного из рабочих

шофер Госкамиссии по урожайности

Объяснительная записка по существу вождения машины не имея на это правов тов. Вовченкой.

Я работаю шофером при Госкамиссии по урожайности в гор. Бухиничах у нас имеются 2 автомашины легковые. В июне месяце 1936 г. нам дали вторую машину. По штату у нас должен быть один шофер. Вовченко часто со мною ездил по служебным делам, и часто интересовался как управлять машиной. Как только нам дали вторую машину Вовченко самостоятельно стал один водить машину. Не имея на

Королев

этого правов. О том что нельзя
управлять машиной, не имея прав
Вовченко хорошо знал. О его нарушени
ях писали в газету. и работник
из автодора ему о этом говорил.
Вовченко никому не хотел подчинятся
и преспокойно нарушал закон. Когда
я бываю в районе то Вовченко все
да ездит один на машине под своим
управлением в Сентябре месяце он
ездил машину раз пять и в окту:
бре месяце ездил два раза послед:
ний раз он ездил в село Ятково
12/X 35 г. машиной управлял Вовчен
ко Иван Климен. Больше я пояснить
ничего не могу
К сему подписуюсь

Протокол проверки. 324

1935 г. Октября 19 дня. Я уч. инсп. Сухиничес-
каго Р.О.М. Бабкин. Сего числа рассмотрел
материал проверки за № 97.

Нашел.

В месной печати рай. газети за Коммуну
помещены 2 заметки. О том, что председат.
Госкамиссии по урожайности Вовченко
имея в своем распоряжении 2 легковых
машины самостоятельно один водит машину
по району не имея на это правов. Несмотря
на сигналы местной печати от 20/VIII 35 г. и
29/VIII 35 г. и предупреждения председателя
райавтодора Козлова. Вовченко продолжал на-
щать правило езды на автомашине и таким
образом, в сентябре водил 5 рас в октябре 2
раза в том числе последний рас 12/X 35 езда
в Попково на открытия дома советов. А
посему выше указанные факты при проверке
подтверждены показаниями Козлова и Королева.
и материал проверки направляется Начальн.
Сухиничеcкаго Р.О.М. на его усмотрение.

Участ. инсп. Сухиничеcкаго
Р.О.М. Бабкин

ОБВИНИТЕЛЬНОЕ ЗАКЛЮЧЕНИЕ. № 325

По делу №115 по обвинению ЧЕРНОВА Семена Николаевича по ст.ст. III и 128 У.К.

Обстоятельства дела:

В Прокуратуру Сухиничского района поступил материал Комиссии о порче льна и бесхозяйственности в колхозе "Коллективист" Охотновского с/совета в отношении сохранности льна согласно заключенного колхозом контрактационного договора с Сухиничской конторой Заготлен.

Расследованием по данному материалу установлено, что гр-н ЧЕРНОВ будучи в должности председателя колхоза "Коллективист" в силу своего халатного отношения к службе допустил бесхозяйственное состояние находящегося льна в колхозе в количестве 8-ми га. Уполномоченным конторы Заготлен при проверке на месте состояния льна с приглашением колхозников оказалось: что находящийся лен сложенный в бабки перепутан, а так же и смят колхозным скотом / см.л.д.2,3,4,5/. Из допроса ряда лиц свидетельских показаний так же установлено, что со стороны Председателя колхоза ЧЕРНОВА проявлена халатность и бесхозяйственность к сохранности льна по выполнению контрактационного заключенного с конторой Заготлен, ответственного лица со стороны Председателя колхоза ЧЕРНОВА выделенного ответственного лица по надсмотру за льном не было./ см.л.д.7,8,9,10/

В пред'явленном обвинении гр-н ЧЕРНОВ виновным себя не признал и по существу пояснил, что надсмотр за льном Правлением колхоза был выделен ответственное лицо, которое надсмотра над льном отказался, что Правлением колхоза после отказа данного гр-на о сохранности за льном не было и после составления акта при обнаружении находящегося в бесхозяйственном состоянии лен, Правлением колхоза был избран ответственный колхозник. В отношении того, что лен находится перепутанным и часть его смята колхозным скотом я принимал меры к допустившим лицам скот- штрафам в некоторых передах в Товарищеских общественных суд, но все же несмотря на это колхозники меня не слушали.

На основании выше изложенного гр-н ЧЕРНОВ Семен Николаевич 43л., происходящий из дер. Острогубово Охотновского с/совета, из крестьян, женатый, грамотный, из имущества имеет 1 дом, 1 корову, 2 овцы, 2 поросят, грамотный, кандидат ВКП/б/б с 1932 г., ранее не судим, работает Председателем колхоза с апреля месяца 1935 года и по настоящее время.

Обвиняется:

в том, что будучи Председателем колхоза "Коллективист" Охотновского с/с. в силу своего небрежного халатного отношения к службе допустил бесхозяйственное состояние льна, что находящийся лен в колхозе в количестве 8-ми га перепутан и смят скотом, что повлияет продукцию в выполнении контрактационного договора, что свидетельскими показаниями виновность ЧЕРНОВА вполне установлена в его халатных отношениях допустивших бесхозяйственное состояние льна не выделив ответственных лиц для наблюдения за льном, т.е. в действиях его предусмотренных по ст. III и 128 У.К., а потому руководствуясь ст. 25 У.П.К. гр-н ЧЕРНОВ подлежит преданию Суда Нарсуда Сухиничского района через утверждение обвинительного заключения Прокурором Зап. Области.

Составлено 30 Октября 1935г.
г. Сухиничи.

Вр.Райпрокурор [подпись] /ТАЙКОВСКИЙ/

СПРАВКА: 1. Вещественных доказательств по делу нет.
2. Гражданский иск не заявлен.
3. Мера пресечения от ЧЕРНОВА отобрана подписка о невыезде.

Вр.Райпрокурор [подпись] /ТАЙКОВСКИЙ/

226.

Парторгу тов. БАРАНОВУ.

По распоряжению секретаря РК ВКП/б/ тов ЗИНИЦКОГО при сем препровождается заявление БУРУЛЕВА, для рассмотрения вопроса на первичной парторганизации и принятия необходимых мер.

22/III 35
15/35

т-секретарь РК ВКП/б/ /Лисенков/

РАБОЧИЙ ПУТЬ

ОРГАН ЗАПОВОЖНА ВКП(б) ОБЛИСПОЛКОМА [illegible]

Пролетарии всех стран, соединяйтесь!

Телефоны редакции:
Дежурный—3-21-04. Ответ. редактор—3-15-44. Ответ. секретарь—3-12-04. Промышл. сектор—3-12-[illegible] Сельско-хоз. сектор—3-12-73. Массовый сектор—3-13-05. Контора изд-ва—3-15-36.

Адрес редакции и издательства:
Смоленск, Молоховская площадь, Дом печати.

СЕКРЕТАРЮ СУХИНИЧСКОГО РАЙКОМА ВКП/б/

Посылаю Вам письмо ученика Самодурова "В Сухиничах нет клуба" для разрешения этого вопроса на месте.

Зам. отв. редактора
"Рабочего пути" — Либерман /ЛИБЕРМАН/.

"25" декабря 35 г.
Смоленск.

№ 17905.

Когда будет клуб в Сухиничах? 228

Много говорили на комсомольских собраниях города, на предприятиях учреждениях, даже в наказе избирателей совета говорилось и было записано, о подготовки клуба, катка, лыж, конек и других спортивных и культурных видах работы на зимнее время. Как я помню, на комсомольском собрании стоял вопрос о проведении оздоровительно-культурной работы молодежи, да вообще населения города. Выступил по этому вопросу секретарь РК. ВЛКСМ тов. Орел, за ним говорили комсомольцы; вносили свои предложения. На конец, встал председатель президиума и зачитал резолюцию, с резко выражающимися наказами и предложениями. Собрание — кончилось, все

разошлись по [illegible] нам. Это было

мес[illegible]. Сейчас уже прошло половину [illegible] бря, но резолюция, здесь лежит под сукном, а клуба нет каток не строиться, лежит и конец в РайСФК(а) очень мало. Никто не заботится о быстром проведении этой работы. Молодежь в настоящее время, кроме кино, в котором идет картина три дня, ничем не обслуживается, ходит большими партиями по улицам с края в край. Неужели придется напоминать после, этой заметки, руководящим работникам партийных и ровецких организации, о их холатном отношении к этому делу. „Европейский

ученик 8 класса „А" средней школы им. Сталина в г. Сухиничах

15/XII-35 г. В. Самодуров —

Самодуров Сухиничи 19/XII 1905

204

3-е Напоминание

Кому Ранкому Вен[illegible]

Куда

Нами было направлено Вам письмо группы Осокина В.Я.

[illegible] № [illegible]-6-67/0

«17» XII 19[illegible] г. на (гор., посел., дер.) К-[illegible]

Свободный путь [illegible]

от 10 III 35 г. В письме

Сообщалось о зажиме самокритики и проявлении радиоаварии, о приступ. безхозяйств. в К-[illegible]

Просьба разъяснить причины задержки ответа о принятых [illegible] мерах по письму и не замедлить ответить автору письма [illegible] нам

Зав. группой писем радиослушателей [illegible]

Ред[illegible]

Группа [illegible]

Управления [illegible]

При ответе [illegible]

[illegible] № [illegible]-6-67/0

«17» XII 19[illegible] г.

Москва, ул. Горького, 17

Тел. [illegible] доб. 4-71

Копия 230

Тов. Усову.

24/XII-35
15/85.

По поручению секретаря РК ВКП/б/ тов. Зимницкого направляю отношение за К- п-3/2112-Конвойный полк о руководителях колхоза "Красный Броневик" о плохом отношении к семьи красноармеца -Давыдова И.В.

Тех-секретарь РКВКП/б/ /Лисенкова/

23/XII

Секретарю Сухиничского р.к. ВКП(б) 231
от инструктора Селезнева Г. Я.

Докладная записка.

Согласно отношения Зап. хлеботреста от 29/XI с.г. много по конторе Хлебопечения проведено собрание где обсуждали речь тов. Сталина на Совещании Стахановцев, где было намечено ряд мероприятий по развертыванию стахановского движения в хлебопекарнях, сейчас уже имеются рабочие работающие по стахановски, нормы которые даны им он перекрывают и качество хлеба улучшилось. Ходову ст. ВКП(б) на партсобрании поставлено на вид.

Инструктор р.к. ВКП(б) Селезнев

ЦЕНТРОСОЮЗ
С.С.С.Р. и Р.С.Ф.С.Р.
Всесоюзное Объединение
Союзпромхлебопечение
Западной Областной
ТРЕСТ
Производственный
Зоплебокрест
29/XI 1935
№ 1/2000
Смоленск Ленинская 16
тел. № 3-13-23

332

СЕКРЕТАРЮ РАЙКОМА ПАРТИИ.

г. Сухиничи.

Прилагая при этом отношение Директора Сухиничского х/об.тов. ЮДОВА и прошу обратить Ваше внимание на недопонимание и его отношение к столь важному политическому вопросу, как Стахановское движение.

Считая возмутительным отношением тов. ЮДОВА и др. руководящих работников об"единения проявивших политическую слепоту.

Я должен был его немедленно снять с работы, но принимая во внимание короткий срок его работы, я ограничился категорическим предупреждением, что если он не примет мер к перестройке работы и не создаст условий рабочим Стахановцам, которые способствовали бы к мировому СТАХАНОВСКОМУ движению, он будет снят с работы и привлечен к ответственности.

Сообщая об этом прошу Вас принять соответствующие меры воздействия могущие обеспечить дальнейшую работу предприятия.

ВРИД ДИРЕКТОРА ЗАПХЛЕБОТРЕСТА /ЗАВЕСОВ/

Копия 233

Сухинич. об'един.
Хлебопек. пром.
Зайхлеботресто
27/XI - 1935 г.
№ 7
г. Сухиничи

Зайхлеботресту

Сухиническое об'единение хлебопекарен на Вашу телеграмму от 26/XI-35 г. сообщает: стаханцев по нашему предприятию не имеется в настоящее время, в виду отсутствия работы месткома.

Директор. /. Ходов./
Д-ль /. подпись./
Верно: Асин

Запад. Обл. ТРЕСТ Промхлебопечения Зайхлеботрест

Сухиничский Р.К. 13 К.П.(б) 234

Д

от инструктора
Р.К. 13 К.П.(б) Смирнов Г.Л.

Докладная записка

Проверенные мною факты указывающие в служебной записке Ромашева выявлено следующие:

1) Дрозд совершенно правильно проведен по конторе ответисполнителем с окладом 300 руб. и плюс еще 150 р. команд. и раз,ездных, на периферию он выезжал всего за сезон он был в деревне 8 раз, остальное время он принимал на заготпункте яблоки. по положению Ленпищетреста что и зав. пунктами и приемщиками кроме их зарплаты устанавливается 30% прогрессивно-премиальная оплата за качественный прием плодоягод, и их сохранения, а поэтому в приказе не указано что он принимает плодоягоды и ему оплата прогрессивная, а осталась прежняя как командировочно раз,ездные, с,ечас это отменено и установлено зарплата. единая

2) За деузаготовки яблок установлено также прогрессивна как ~~на~~ агентам, также и приемочному аппарату, деузаготовки прошли исключительно среди единоличного сектора заготовили яблок не 534 тонны, а всего только 385 т. и за каждую тону приходилось по 2 р. как премия, и по приказу Власова отмечена как за проявленную инициативу, гибкость не поступило не одной жалобы от сдатчиков за что заготовительный аппарат был премирован в том числе и Дрозд.

3) Ромашев член. В.Л.К.С.М. авторитетом среди рабочих и служащих не пользуется, примером в работе не служит, а на оборот идет на злоупотребление вот пример работая бухгалтером Дергачев он не пользовался декретным отпуском в 1934 г., без ведома зав. конторой Власова, Ромашев работая зав. личн. столом конторы составляет ведомость и отсылает ее в г. Ленинград через оттуда высылают денег, таким образом оне деньги получили. при расчете Дергачева в ноябре м-це он заявляет что за 1934 г. он непользовался отпуском и когда была составлена ведомость то ее из Ленинграда возвратили и приказали наложить адм. взыскание, за что он получил строгий выговор с предупреждением. Кроме этого когда он был на пункте временно приемщиком, то он своим земляком приписал к приемке на 400 кг. больше фактического веса, материал этот направлен в Райминицию для привлечения к ответствен. на работе постоянно выражается нецензурными словами среди женщин и т.д. это отзывы рабочих и служащих дают характеристику хулигана

4) Задолженность которая указана в докладной записке Управ-банком на 1/XI. с/г. колхозам 30440-20 к. переведено сейчас этой задолженности нет колхозам, сейчас происходит сверка счетов по колхозам где выявляется мелкая сумма в которой или Ленинцентрсоюз должен доплатить или колхозы перебрали.

5) Дергачев работавший бухгалтером уволен 15/XI с/г.

Инструктор Р.К. ВКП(б) [illegible]

235

СЛУЖЕБНАЯ ЗАПИСКА № 3

ОТ КОГО _____ КОМУ _____

Гор. _____ 193 г.

Секретарю Сулимовского РК ВЛКСМ.
т. Орлу.

9 ноября бюро РК ВЛКСМ за мой поступок на вечере вынесло мне строгий выговор с последним предупреждением. Я не хочу снимать с себя этой вины, бюро поступило верно. Я надеюсь и даю слово, что это мой поступок последний из последних. И я оправдаю такое позорящее пятно для комсомола. Не верно со стороны Власова указано то, что я требовал якобы премии. — И из за этого учинил драку. Что был, я пьяный это верно

Арт. № 110, форм. 4—30 л.

Тип. „Наука и Просвещение"

236

СЛУЖЕБНАЯ ЗАПИСКА № 3

ОТ КОГО _____ КОМУ _____

Гор. _____ 193 г.

Я так же прошу [illegible] 21 [illegible] что заготовительный аппарат проявил способность по работе заготовок в деуинтрамовании порядке. Еще отмечен [illegible] который [illegible] рачно напоминало работал по [illegible] приемки яблок [illegible] записано за заготовку [illegible] 534 руб. — и так [illegible] 2[illegible] в зачет [illegible] и [illegible] записать на его счет — [illegible] на месте [illegible] яблоки [illegible] способность в работе по деузаготовкам. 534 [illegible]

Арт. № 110, форм. [illegible]

Тип. „Наука и Просвещение"

За это мне дали почувствовать
и очень здорово [illegible]
обошолся дорого. Я сделал очень плохо.

Прошу РК Вл.Ксм. проверить на
к-ре Лейтцштреста следующие
ненормальности
1). Дрозд. В.И. приказом проведен на
к-ре ответ исполнителям по
заготовкам с окладом 300 руб.
и плюс 150 р. Взамен командировочных и квартирных = 450 р.
Приказ № 8 от 6 июля с.г.
Фактически за [illegible] своей работы
ни куда не выезжал в районы
а производил проверку качества
яблок и все время получал
надбавку, работая на месте
не куда не выезжая на 3-е
кубуч.

В этом ни знаю, как брали за
работу — и [illegible] что
Дрозд — заготовил 534 тон. —
В этом неверно — подошли — где
взяты эти цифры 534 тн.
Трудно будет [illegible]
разобраться.

До сих пор работает в аппарате
Нарчаев — [illegible] надзирателем
[illegible]
Эти все факты проверьте в
скором времени.

Свою вину, которую я розвоил
дала слово РК Вл.Ксм. я искупил.

К сему [illegible]

С. С. С. Р.

ГОСУДАРСТВЕННЫЙ БАНК
СУХИНИЧСКОЕ
ОТДЕЛЕНИЕ

5 Ноября 1935 г.
№ 203
г. Сухиничи, Зап. обл.

336.

Секретарю РАЙКОМА Земницкому.
Копия Председателю Райисполкома Румянцеву.

Сухиничское Отделение Госбанка доводит до вашего сведения о том что со стороны Сухиничской к-ры Облплодоовощь и Ленпищетреста имеются случаи задержки в перечислении на текущие счета колхозов средств по Облплодоовощи до 5-ТИ дней а по Ленпищетресту до 2-Х месяцев на за того что к-рой Ленпищетреста не правильно были построены расчеты с колхозами а именно у них было заведено что-бы колхозы сами предъявляли квитанции для оплаты за сданную с/х продукцию и благодаря этому построению в Ленпищетресте на I/XI-35 года образовалось задолженности колхозам в сумме 30440-20 и это еще не все так как расчеты только сверены были по I /X-35 так что еще задолженность будет около 10 тыс руб, но Ленпищетрестом I/XI-35 года и 2/XI-35 года было перечислено из этой задолженности в сумме 33303-34 о чем и ставим вас в известность:

/Основание Проверки Банка/

Управляющий — /Дубров/

Инспектор по работе с колхозами /Ермин/

339.

Секретарю Сухиническаго РК ВКП/б/

Тов.ЗИМНИЦКОМУ.

Повашему поручению мною проверены факты изложенные в письме от 24/XI-35.года. по части творимых безобразии по колхозу"ОСВОБОЖДЕННЫЙ ТРУД"Юревскаго С/С.

Бригодир бригади № 3.ЩЕПАНОВ был судим за незаконную продажу клохознаго быка в колхозе"КРАСНЫЙ МОТОР" при дер.Рысня и частично присвоел в свою пользу от продайнаго быка денег,за что был судим на 5.лет.
В данное время занимается пьянством,что крайне на работе отражается,им Щепановым поморожена около 120. пуд.кортофия посне чего мороженая кортофель была раздона на трудодни колхозникам.
Крриами тяговая сила обеспечена не достаточне,что грозить навесну тяглавой силе подежа.В колхозе поморожено около 30.центер. кормового буака и около 50.ящик Яблок.

Бригадир бригады № 2.ВЕРХОЛАМОВ 27/XI-35.года.напишсе пьяным наработу не вышел сам и невышла его бригада чем была сорвана работа.

Все выше перечисленные факты на месте подтвердились, причем эти-же факты подтвердили парторг Т.ЕВСИН и член ВЦИК тов.ЧЕРКАСОВА.

На все перечисленные ненармальности Пред.колхоза СОЛОМАТИН мер непринемает.Мною на месте дано ряд практичесних мероприятии на изжите выше означенных ненармальностей.

ПРИЛОЖЕНИЕ:Письмо.

8/XII-35.

Секретарь порткома /федин/

24/[illegible] № 3 Ю

[illegible] Сух-р-на
[illegible]
[illegible]
[illegible] Юрьевского [illegible] Саломатина —
Ивана Дмитриевича, бывшего малодоходного
члена В.К.П.(б)

Дорогой товарищ Зиминский
я хотел свами поговорить, усмене
Не так как я работаю в должности
старшего Конюха и поехать вам нет
времени, то я решаюсь написать вам
прямо письмом, которая не должна
остаться без последствия, и мое письмо
заключается будит, обез-хозяйственным
положении в нашем колхозе, в котором
очинка и очинка плохая руководство,
и сто-руководство, пожалуй довидет наш
Колхоз не до зажиточного уровня жизни
Как сказал товарищ. Сталин. А именно 1я
Как вам известно что наш Пред-Колхоза
Саломатин занялся очно вторжительством
районных организаций 2я Кандидат [illegible]
оставил недоработки 1я [illegible]
Конюшина, Вина в 3я Бригадира [illegible]

Некоторые руководят бригады бывшие
Судимые щипанов м. е. Которые занимаются
пьянки, и Картофля осталось.
Поздним непритаханно 35 га где погибло
Картофля 3 га 200 пудов, и 3 полные
Сараи Картофля опять же в 3 бригаде
померзла и было предупреждено до морозов
состоянии колхозников пред-колхозу
что сараи открытые где находились
свиней и гуси и 23/XI морозилась
Картофель подвалишка роздана колхозн
у 3 опять же в 3 бригаде 22/XI была
Зноуникшлено дадина жеребная матка
пулуровка покрыта. Отрадным
в молотильную машину подпозвались
Чинарка Которая пришла на нанюшки
скинула, и провиения зная обетом мер
никакие не принесли. И вообще Конюх полагал
фуражом необеспечено в 3 бригады
Заложадки ходят дети. По ярлу
остановится расчет уборки овощей
и Корнеплодов 1 бурак. и немну
рыли ломами Нетр все мерзлые
зарыли в бурты, которые тоже
погибло, яблоки очень большое
количество поморозили.

Ильно обработку зло учинено затягивано
через-посредство пятиобригадиров.
Но и насчет обеспечения колхозников
фуражом колхозникам до 27/XI во собирают
в 3-х бригадах Нидали Ничево где колхозники
пустились нарасхищения Норма из
колхозник сараев, опять провесения
видит номер Никаних Неприцехнай
Пеначам растасковают прелоносаломку
дабы дагнаровам, нето говорит зато
что небыло борьбы с патерием где потверждают
фанты назабитаю вину в поле и все
Нетаму возможности были и я вроиен
собчал тоис в редакцию газеты заявили
что бригадиры заняли пятиной аубарно
в прорыве, и раздоручила сто расследовать
и жив обидинения Антонавал Натарая
дала заключения Нет никакой пятны
Ивот товарищ Зимнитский мы
просим вас как секретаря ранкома
сто расследовать все указанные
в нашем письме фанты ~~и привлечь~~
и найти виновных и привлечь к уголовной
ответственности

81

Но ихачу немного удалит
внимание сто Нато, что было
обжис собрание Колхозников
где требовали 4/XI зделат полгодовой
отчет то стого недели.
Но хотел вкрацие остановится
На транспорте, во всем колхозе
на 20 рабочих лошадей имеется
10 фурмите по недели немажутся
нет мази утулки повисначили
учета и ответственности нет заста
Миканова, когда колхозникам
ехат на колхозный базар то приходят
ночью воровать фуры. Но и зимнего
транспорта сами имеются 10 штут
во всем колхозе и те ниготовы.
Вот товарищ Земпитский я воспавши
вам сообщаю анашем колхозе и
прошу вас так-как нетолько я все
колхозники болеем анашем когда
приезжали в чеганском колхозе
и просим по получению письма расследо
вать факты. И дат ответ или вызвать
меня на личное обяснение
Соломатин Иван Димитриевич

Пролетарии всех стран, соединяйтесь!

РАБОЧИЙ ПУТЬ

ОРГАН ЗАПОЛНИМ ЛИЦ ОБЛИСПОЛКОМА и ОБЛПРОФСОВЕТА

Телефоны редакции:
Дежурный [illegible] Ответ. редактор—3-15-44. Ответ. секретарь—3-12-[illegible]. Промышл. сектор—3-12-66 Сельско[illegible]—3-12-73. Массовый сектор—3-13-[illegible]. [illegible] изд-ва—3-15-36.

Адрес редакции и издательства:
Смоленск, Молоховская площадь, Дом печати.

СЕКРЕТАРЮ СУХИНИЧСКОГО РК ВКП/б/
тов. ЗИМНИЦКОМУ.

Посылаю вам материал о колхозе "Свободный труд" Каменевского сельсовета. Автор пишет, что райкому известно о безобразиях, творящихся в колхозе.

Прошу расследовать и о результатах сообщить.

ОТВЕТ. РЕДАКТОР [signature] /ШЕЙДЛИНА/.

№ 14706 и 14704.

"29" октября 1985 г.

г. Смоленск.

343

Редакции газеты
Рабочий путь

Прошу поместить на страницах газеты заметку следующего содержания.

В колхозе Свободный труд Каменевского с/сов Сухиничского района Западного обл. 9 октября 1935 года правление колхоза на своем заседании обсуждало вопрос о продажи хлеба государству. Но плановая продажа хлеба государству на этом же заседании саботировалось самими же правленцами. За недостатком ржи и пшеницы в колхозе, правленцы решили запродать государству вместо плановых 11-ти тонн. Шесть с половиной тонн изяровых культур. Такое решение правленцев только на руку классового врага

без подработки. Этого вопроса с активом колхоза с ударниками правленцы, назначают 10 октября общее собрание колхозников, ставят вопрос на повестку о продажи хлеба государству; В Прениях говорит жена правленца Гурочкина Мария Павловна сначала говорить обеспечьте нас колхозников хлебом ржи и пшеницы по два килогр на трудодень, а остальной можете продавать,
Колхозница Ермакова Екатерина Григор родственник раскуличеннаго кулака перед самим голосованием, собирает вокруг себе большинство присутствующих женщин, и уходит с ними с собрания так собрание и голосование несостоялось ввиду малаго количества присутствующих на собрании, и собрание откладывается до следующаго дня.

244

Вечером 11 октября опять созывается общее собрание колхозников по хлопучке вопросу. И теперь опять перед самым голосованием подкулачник Гераскин Павел Александрович с пеной у рта кричит, не будем продавать хлеба государству, и недадим потому - что нас коммунисты и власть всегда обманывает, этому кулацкому выступлению дан отпор, и Гераскин вышел за дверь с целью сорвать голосования где находятся колхозники Цуканов Роман Васильев, зять кулака и Лазутин Петр Наумович сын Лишенца,

Вот где политическая слепота

Вот где отсутствие классовой бдительности; В прошлом 1934 году колхозу отпущена продссуда около десяти тонн,

наши правленцы этого забыли.
Не доказали Колхозникам, что и теперь придется идти к государству за помощью
Забыли наши правленцы что на полях Колхоза при уборке осталось потерянного хлеба ржи и пшеницы около 20 тонн; Только теперь правленцы Предколхоза Галкин (брат меньшевика) Кладовщик Турочкин (родственник, раскулаченного Кулака) Член правленцы Цуканова (дочь бывш. торговца) Максев (член партии животновод) Хохлов (Конюхолец счетовод) подсчитали что ржи и пшеницы в колхозе нет, и продавать государству кроме 6½ тон (а не одиннадцать тон) Яровых культур.
Подпись Колхозник Тишин Антон Григорьевич
Колхоз Свободный труд
Каменевского Сфеов Сухиничского Р..на.

редакцию газеты Рабочий путь.
Положение в котором находится
Колхоз Свободный Труд, Знают
и Райзу, и Райисполком, и Рай-
ком ВКП(б) и сельская парторга-
низация и совет. Сила как будто
большая, но вывести Колхоз Сво-
бодный труд из такого прорыва
никто не может;

подпись - Тишин Антон Григорий
Колхозник означенного Колхоза
Совета и Района

затри месяца; Имеются очень
частые невыходы на работу,
Трудодисциплина в бригадах разша-
тана, За разложение трудодисци-
плины, предревкомиссии Ермаков Г.В.
исключен из членов Колхоза,
Как на это будет смотреть Сухи-
ничский Райземотдел, пусть
он ответит; А почему Колхоз
надо вывести из прорыва.
Колхоз имеет удостоверение
Сталинскаго похода за высокий
урожай, а все-же на поле при убо-
рке осталось в потерях зерна
ржи 19 тонн, и пшеницы 3 тонны,
и по сейчас около молотильных
сараев гниет, пшеница и рожь в
снопах. Кто за это понесет отве-
тственность пусть скажет

С какими достижениями они встретят этот великий день.
А председатель ревизионной Комиссии Ермаков Григорий Власов, сидит за печкой в канцелярии колхоза, тоже в молчанку, это мое дело немое так и разошлись колхозники с заседания ничего не понимая
Таким методом руководства, правления колхоза, ревизионной комиссии и бригадиров, к 18 годовщине Октября приведут не к победам, а к прориву.
На сегодняшний день колхоз еще не приступал к метью льна волокна, картофеля 20 гект еще не убрана, зяблевая вспашка еще не окончена, конопля треста еще не заложена в мочила, и не обмолочена.
Трудодни колхозникам не вписаны

Редакции Газеты
Рабочий путь
Прошу неоставить пропустить
и поместить на страницах Газеты

В колхозе Свободный труд Каменев-
скаго с/сов Сухиничскаго Района
правление колхоза обсуждало вопрос
на расширенном заседании, обращение
колхозников Новая Жизнь ко всем ко-
лхозникам Сухиничскаго Района
на большевистскую встречу 18 годовщ
октября, Безведкаго доклада и
разъяснению предколхоза Галкин
Максим Тихонович, зачитал это
обращение. И никто из членов
правлению, бригадиров, невыступил
и ни сказал, как они на практике
будут готовы к 18 годовщ октября

Сухиничскому р.к. ВКП(б) 247

от инструктора р.к. ВКП(б),
Семенова Г. Я.

Расследовав материал поступивший в „рабочий путь" по Каменевск. с/с. колхоза Свободный труд установлено нижеследующие:
1) обращение обсуждали на собрании колхозников, без предварительно обсуждения на правлении с таким расчетом чтобы в разрезе этого обращения конкретные решение по своему колхозу, отсюда это обращение было проработано сухо без всякого взятого конкретного обязательство, сам Галкин нимог выдвинуть задачи которые стоят перед колхозом,
2) трудовая дисциплина расшатана в колхозе это верно, но сейчас трудовая дисциплина подымается, в этом колхозе работал председ. колхоза Шаянина, подделывал документы, разложил трудовую дисциплину в это же время работал Тишин счетоводом в с/с. растратил 300 р. пил совместно с председателем колхоза колхоза, а в колхозную работу невникал, отсюда большие потери, трудовая дисциплина расшатана и колхозники на общем собрании решили снять с председателя колхоза и избрали рядового колхозника Галкина, Галкин сейчас принимает все меры для того чтобы укрепить колхоз и это уже видно из того что колхоз успешно закончил заготовку зерна и других продуктов государству, трудовая дисциплина поднялась, первичная парторганизация проводит орган. массовую работу.
Сам Тишин после того как его сняли со счетовода за растрату сидит в колхозе не работает всего за год имеет трудодней 60 старается как бы скомпрометировать тов. Галкина который только что взялся за работу. с таким расчетом что-бы самому стать в руководстве колхоза.

Но по части продажи хлеба государству было два собрания которое из ня первое не состоялось и второе ввиду того что тов. Галкин не попросил помощи в первичной парторганизации для проведения собрания, не смог разоблачить и доказать отсталым колхозникам о политической важности хлебозакупок и отсюда место того что-бы продать государству 11 тон, продали 6,5 т. но в части Цукановой о том что она дочь торговца эти факты не подтверждаются отца и родственников у ей нет уже как 10 лет тому назад умерли, в колхозе Цуканова работает ударно на ферме, участвует в общественной работе.

Гурочкин Макте не из чужды и работает в колхозе хорошо.

21/XII. 35 г.

[illegible]

348

Партком Высшего Коммунистического
С/Х университета.

22/XII-35
15/35.

На ваш запрос Сухиничский РК ВКП/б/ сообщает, что член ВКП/б/ тов.Аронов Василий Петрович происходит из крестьян середняков, родители его до революции, а также и после занимались сельским хозяйством прав голоса не лишались, твердым и индивидуальным налогом не облагались. С 1930 года хозяйство в колхозе.

Пом.Секретаря РК ВКП/б/ /П.Федоров/.

С.С.С.Р.
Всесоюзный Коммунистический
Сельско-Хозяйствен. Университет
— имени —
Я. М. СВЕРДЛОВА.
ПАРТИЙНЫЙ КОМИТЕТ
3 « XII 1928 г.
№ 324/с
Москва, Минская пл. д. 0/а
тел. Д-1-60-37

349. Секретно.

СЕКРЕТАРЮ РК ВКП(б)

СУХИНИЧСКОГО РАйОНА, ЗАПАДНОй ОБЛАСТИ.

Партийный Комитет Всесоюзного Коммунистического Сельско-Хозяйственного Университета имени Я.М.Свердлова просит сообщить следующее:

В 1928 году, по путевке Сухиничского РК ВКП(б) был послан на учебу в Калужскую Совпартшк АРОНОВ, Василий Петрович из села Охотное (командированный через Сухиничский РК непосредственно из Красной армии по демобилизации)

В настоящее время АРОНОВ, В.П. кончает учеб в Комуниверситете им. Я.М. Свердлова, Москва, и должен быть послан на работу, Парткому Университета необходимо проверить социальное положение АРОНОВА В.П., в частности чем занимались его родители до революции, после и в настоящее время, были ли лишены его родители права голоса, что представляло собой хозяйство и облагалось ли оно индивидуальным налогом и твердым заданием, применялась ли в хозяйстве наемная рабсила.

Просьба ответить скорее, так как уч Университета АРОНОВ В.П. кончает 15/XII-с.г.

СЕКРЕТАРЬ ПАРТКОМА: (СБИТНЕВ)

ЗАВ.СПЕЦСЕКТОРОМ: (ФИЛЛЕР).

в 2-х экз.
1-адресату,
1-дело. Т.С.

Аронов Василий Петрович 1880

Соц. происхождения из крестьян
Середняков. Прав голоса не лишен
не судился. Хозяйство твердое
заданием не облагался. Колхозник.
Из родственников раскулачен
и лишенных прав гр-нства
нет. До революции
имел лошадь, корова, свинья,
овец 3 штуки, земли 3 га.
После революции такое-же
хозяйство. С 1930 года в колхозе.

Предс. [illegible]

387

22/XII

15/35

Н-ку Р/О НКВД

тов. ЛОБРИНОВУ.

По распоряжению секретаря РК ВКП/б/ тов. Зимницкого при сем препровождается заявление Артеменкова /пред. к/з а Володинского с/с/

Тех-секретаря РК ВКП/б/ /Лисенкова/

Зав. Райво тов. МОТИНУ.

15/35

22/XII

По распоряжению секретаря РК ВКП/б/ тов. Зимницкого при сем препровождаю заявление ТИМОВА /к/з "Красное Село"-Морозовского с/с/ срочно проверить весь материал и принять меры к виновным.

Т-секретарь РК ВКП/б/ /Лисенкова/

Парторгу тов. Петрову.

22/XII

15/35

По распоряжению секретаря РК ВКП/б/ тов. Зимницкого при сем препровождаю заявление Кирильцева, для обсуждения в первичной парторганизации.

Т- секретарь РК ВКП/б/ /Лисенкова/

Дело 5

№ 131 №

ОПРЕДЕЛЕНИЕ.

382 Копия.

Нарсуда Сухиничского р-на Зап. Обл. от 11-го Декабря 1935 года к приговору по делу № 1585 по обвинению гр-на ГРИШИНА Г.А.

Имея ввиду, что в течении 6-ти месяцев 1935 года по Фроловскому с/по происходила систематическая растрата, за этот период снято и передано в суд 12 продавцов. Сухиничский Райпотребсоюз совершенно не проверял деятельности данного с/по и не интересовался проверкой такового, чем способствовал к ослаблению товарооборота в кооперации, а поэтому

ОПРЕДЕЛИЛ:

Копию данного постановления направить в президиум Сухиничского РИКа на предмет принятия мер к пред. правления Райпотребсоюза за безответственность и безконтрольность над сельпо по району о чем довести до сведения Р.К. ВКП /б/

п/п НАРМУДЬЯ ЕМЕЛЬЯНОВ.

Нарзаседатели: Свиридов и Курочкин.

Копия верна ст. секретарь Сухиничского нарсуда Осипов /Осипов/

15 Сулинический р.к. 13.12.П.(б.) 35

Отд. инструктора р.к.
Селезневой Г.Я.

Расследовав материал врача Баранова на производственном совещании врачей в котором указывалось о том что на Баранова со стороны райздрава и зав. больницей гонение не подтверждается, что отрицают врачи и впоследствии признался сам врач Баранов который по просьбе была заявление и порвать.

У Баранова было настроение о том что-бы уйдти из Сулинического района, а поэтому совершенно были не законные, вредные, вляжные требования создания тех условий которые в условиях Сул. больницы невозможны.

Во первых по положению при больнице должны находится и пользоваться квартирами и коммун. услугами нижеследующие зав. больницей, хирург, операционная сестра и зав. больничным хозяйством, квартир свободных других нет, итак где сейчас живет врач Баранов предназначено для лаборатории и ему квартира ремонтировалась в городе, а при больнице ему была предоставлена квартира временно, после ремонта ему было предложено о переходе на вновь отремонтированную квартиру и он Баранов не смотел, а считает что это исключительно делается на почве гонения. Михалевский тоже перейдет в эту квартиру но сейчас он не может потому что итак нет сарая для коровы, относительно сена для его будущей коровы он это не ставил нигде и ни райздрав и больница об этом незнает, воды ему не отказывали как пользовался так и сейчас он пользуется хирургией также занимается и по настоящее время.

Профсоюзная работа среди всех врачей и остальных работников больницы отсутствовает, нет ни массовой работы, среди младшего обслуживающего персонала есть неграмотные и ликвидировать ее не ликвидирует, технических кружков не создано, врачи профсоюзные поручения никакие не выполняют, а отсюда от нечего делать начинание между собой заводит не начем не обоснованное склочничество. После совещания Баранов свою семью перевез только что отремонтированную квартиру. Этот недостаток сам Баранов признал, профсоюз намечает практические мероприятия для улучшения работы с служащими б-цы.

[illegible]

26/XII-35 г.

254.

Секретарю Райкома ВКП(б)
т. Зимницкому

врача сухиничской гор-
больницы В. Р. Баранова

Заявление.

Ввиду систематического притеснения меня со стороны завбольницей и райздрава с переселением из квартиры в квартиру, прошу разобрать создавшееся положение, которое мешает мне работать и жить нормально. Дело в том, что при поступлении моем сюда на работу у меня была договоренность с завбольницей и райздрав. насчет квартиры в больнице. 12-го сентября мне было предложено зам. зав. т. Петровым перейти в соседнюю квартиру т. к. моя квартира отвеча-

ла требованиям врача Михалевского (о
временности моего переселения не было
не сказано ни слова) даже т. Петров
предлагал мне переложить печи по
моему усмотрению и сделали чулан.
Я уступил и перешел в соседнюю
квартиру. 24 октября заболел. т. Кузь-
мицкий предлагает мне переселиться
в городскую квартиру (котор. до сего
дня не приведена в порядок). Я ставлю
вопрос так: почему квартиру из ко-
торой выселили меня и поместили
Михалевского, занимать я не мог,
а Михалевский, который приехал
позже меня может? Почему несмот-
ря на то, что в этом же доме пусту-
ют две прекрасные, светлые комнаты
(такие же по кубатуре как мои) вполне
не подходящие для лаборатории, не

нужны, а нужна моя квартира? На первый вопрос я отвечаю сам, все дело в семейственности — Михалевский знакомый, а я чужой.

Дело дошло до того, что завбольн. т. Кузьмицкий в присутствии санитарок и рабочего отдел распоряжение завхозу: „врачу Барашову воды не давать, ни горячей ни холодной."

Когда я приехал и хотел купить корову мне не дали для нее помещения, а на сено меня записали до получения лугов, а как получили то и вычеркнули — мне не дали возможности иметь корову.

При приезде врача Михалевского картина отношения завбольниц. к врачу ярко меняется, для Михалевского не только выселили меня из квартиры, но сейчас же вычистили и дали помещение для

коровы... Дело пошло дальше, меня даже решили перебросить на место работы жены Михалевского в Шлипово и когда я законно протестовал (т. к. проработал в деревне пять лет и был прислан сюда на специализацию по хирургии) меня на собрании Завбольниц. и Райздрав назвали „не советским врачем" и „шкурником" Я настоял на своем, в Шлипово не поехал, но цели не достиг; т. Петров заявил мне: „С завтрошнего дня я вас в хирургическое отделение не допущу." Хотя враг Петров и не раз раньше при служащих говорил, что я ассисирую лучше Михалевского, но после отказа моего от поездки в Шлипово меня от хирургии деликатно оттирают, остался я амбулаторным.

хирургом, а Михалевского провели ордена-
тором, он работает в больнице.
Разберем теперь может быть я менее
ценен как врач? Кончил я мединсти-
тут в 1930 г. Михалевский в 1931 г. про-
тив Михалевского я имею десять лет
работы фельдшера, а за спиной три года граж-
данской войны.
24 октября т. Кузьмицкий предложил
мне освободить одну комнату для от-
крытия лаборатории. И вот в течение
месяца с полованой я с семьей по-
мещаюсь в одной комнате, а освобож-
денная мной комната благополучно
пустует и плеснеет до сегодняшнего
дня. 18 декабря я спросил у Завбольн. и
Райздрава, почему они меня стеснили
в квартире, а лаборатории не открыли,
мне ответили, что иначе меня не

выпивешь. Несмотря на то, что на путевке моей сюда было написано Облздравом, чтобы мне был предоставлен месячный отпуск сейчас или по усмотрению Райздрава (т. к. я в течении пяти лет не пользовался отпуском) Мне и отпуск пришлось брать с боя. Наконец с 7го декабря по 7ое января 1936 г. мне был дан отпуск, но зарплату не дали. 17го декабря при выдаче зарплаты за первую половину декабря я стал просить зарплату за отпуск, завбольн. т. Кузьмицкий отказал ссылаясь на незнание из каких средств платить за отпуск. Мне пришлось итти в Райздро за раз'яснением, которое я принес, но за отпуск деньги не получил. Указанное гонение заставляет

меня искать работы в кол
где я буду на равных права
ми. Я подал заявление об
Райздраву, указав эти зн
что она мне заявила
ное всё выдумано мной
и со мной работать тру
колхозником. Райздрав
категорически отказал
деньги за отпуск. Я
Райздраву произвести
но ина это получ
было предложено уп
Уплатить подемн
тается я согла
каких средст
когда мне

19/I

Об
м

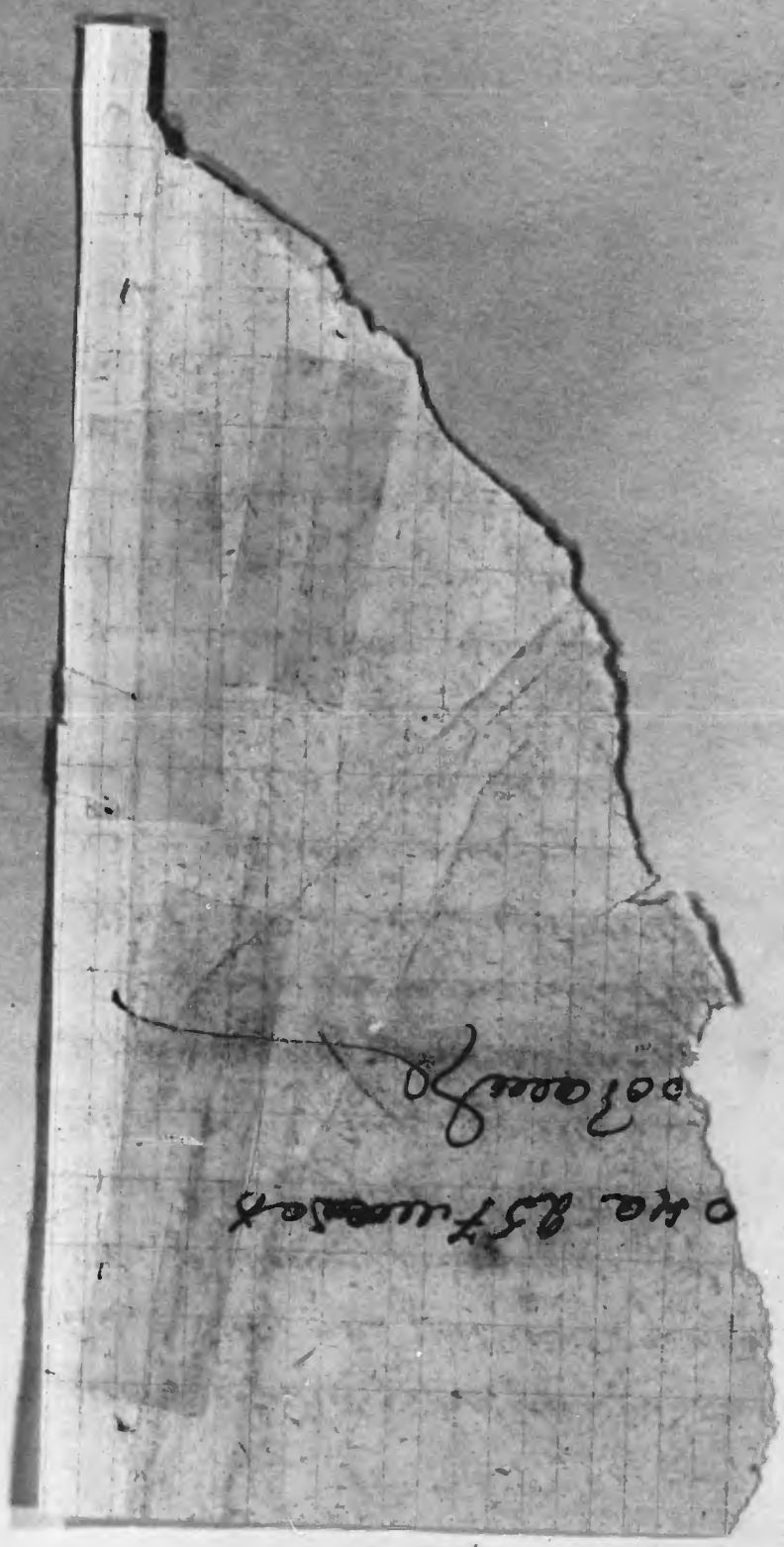

FLASH
NO.
3

FLASH
NO.
3

FLASH
NO.
3

FLASH
NO.
3

FLASH
NO.
3

25-20333-2M

FLASH
NO.
3

25-20333-2M

FLASH
NO.
3

FLASH
NO.
3

WKP
Smolensk
1935v

~~WKP 63~~
453

Editor's office of the "Yartshevski Udarnich", communist newspaper, gathered information on current events in the area of Jarzevo Regional CP Committee. This folder contains information obtained from the local communities on the inefficiency existing in collective farms. The press agency, through communist officials, required all representatives of the CP organization to promote the subscription of the CP newspaper "Udarnich" to farm and factory workers.

Ярцевский Райком ВКП(б)

арх № 12

Дело № 8

Информационные сводки газеты Ярцевск. Ударн.

Начато 2 янв 1935 г.
окончен 28 июня 1935 г.
14 июня

Начато с 1 января 1935.

453
WKP 65

ИНФОРМАЦИОННАЯ СВОДКА НА 1 ЯНВАРЯ 1935 года

Пропивают общественные деньги 1.

9 декабря в колхозе "Путь к социализму" Андижанского с/с председатель правления Ким Сергей устроил пьянку председателей колхозов, где было пропито 45 руб. общественных денег, был зарезан общественный баран, брали масло, творог, картошку и хлеб.

Не во время сдает деньги 2.

Дело-производитель сельсовета Мелеховка К 3 Ткачев Ефим кроме подписки не сделал по сдаче за 1935 год. Даже у неплательщиков имеющих 22 руб. на руках 15 руб. в кружке, а 7 руб. у т.к. [illegible] не сдал кружек.

Такие случаи по сдаче с Ткачев должен гражданину Колесникову 140 руб. уже 3 месяца. Собирает членские взносы и не [illegible] руб. Находятся в кармане у Ткачева 80 рублей [illegible].

По вечам стерегут амбар 3.

Сторож Бурлак Андрей, который охраняет амбар в хлебопункте в деревне К 3 колхоза им. Артемьева Красненского с/с, ночью по вечам бывает спит. Вчера Бурлак крепко не досмотрел и вечером украли деньги. Вор украл, влезши через окошко. Вор украл 1 [illegible] и ушел. Вор украл 12 метров материи и ушел.

Вопросы правильно общественные деньги 3.

28 декабря 1934 года председатель правления колхоза им. Ленинского Харьковского с/с Ершов Дмитрий, бухгалтер колхоза Чугунов Иван, бригадир Чугунов Сергей, бригадир Ларионов Егор и колхозник Ларионов Ульян, находились в пьяном виде в доме двух колхозных колхозниц. В другой дом зашли в дер. Переволочь Сахновского с/с председатель пьянку, в ночь стерегли колхозную избушку. Эти пьяницы вышеуказанные ходят спать в колхозницы. Зачем? У них есть дома. Председатель Дорогобужского райсовета Ершов был свидетелем этих пьяниц, как должно. Председатель Ершов был свидетелем этих пьяниц, как должно. Председатель Ершов был свидетелем этих пьяниц, как должно. Председатель

Итого в деле

пронумеровано 14 листов

Четырнадцать листов

Техсекретарь р.н. п.н.п. / [illegible]

13/VI 34 г.

9.	121/393	Свекторовский Иосиф Иларионов	1895	1	1	3
10	207/407	Матвеев Николай Матвеевич	1887	2	3	1
11	205/405	Иванов Иван Титович	1896	1	1	1

ИНФОРМАЦИОННАЯ СВОДКА НА 2 ЯНВАРЯ 1935 года

9

Не учат, а калечат

Учебно"опытный автокомбинат при фабрике готовит специалистов авторемонтников. Комбинат проводит уже 6 курсы, а толк от них не большой. Половина курсантов не имеют соотвествующих учебников, что отражается на качестве учебы и усваяемости материала. Метод преподавания в большинстве лекционный. Металоведение - проработано лекционно. Курсанты не знают, что из себя представляет сталь, железо, олово и др. металлы. Они их не видели, а потому смешивают олово с цинком, медь с бронзой и т. п. Станки изучают по чертежам.

Слесарное дело поставлено из рук вон плохо. Нехватает верстаков инструментов. Работа слесарного дела никем не проверялась. С 1 января по курсам имеется большая текучесть курсантов. Курсанты не уверены в том, что они после окончания курсов смогут работать самостоятельно.

Старые постройки продолжают растаскивать

11

В колхозе "Ильичевка" Авдюковского с/с продолжают расстаскивать старые постройки на дрова. Правление колхоза мер не принимает потому, что сами руководители занимаются этим делом. 24 декабря женой сторожа был пойман член сельсовета он же член ревкомиссии колхоза Королев Степан, тащивший строительный лесоматериал через ворота замкнутого овина. По колхозу растащено 2 овина, 2 двора и ряд построек уже не имеют заборов.

Зам. Отв. редактора [подпись] Воронцов

4

ИНФОРМАЦИОННАЯ СВОДКА НА 3 ЯНВАРЯ

Клуб не оборудован 23

В колхозе "Оборона страны" Присальского с/с хорошо поставлена культурно-массовая работа среди колхозников. Не плохо то, что имеющийся клуб в колхозе, не оборудован и требует ремонта, что тормозит работы с неграмотными и малограмотными. Правление колхоза на это дело мало обращает внимания.

Корм кладут под ноги 20

В колхозе "Красный боец" Садовьевского с/с в конюшне нет кормушек, с-но лошадям кладут под ноги. Плохо колхоз выполняет лесозаготовки. Если должны работать на лесозаготовках 35 человек, то на работу выходят лишь по 5-6 человек в неделю.

Ячейка МЛКСМ работает плохо 16

В колхозе "Большевистская пятилетка" Лосевского с/с комсомольская ячейка существует три года. Секретарь ячейки Маслов Яков не чувствует никакой ответственности за работу ячейки. Собраний ячейки не бывает, членские взносы не платят по году и больше. С правлением колхоза ячейка не имеет никакой связи. Райком комсомола тоже забыл о существовании ячейки. Постановления никаких ячейк не присылает и уполномоченные от райкома не заглядывают.

Доставка газет и письменн. корреспонденции по Суетовскому агентству организовано плохо.

Подписка на 1935 год резко сократилась из-за безобразной доставки подписчикам. Нередки случаи когда полные переводы находят в мусорном ящике. Например 25 декабря член колхоза Ивет Морозов Яков нашел свой денежный перевод в мусорном ящике. Газеты и журналы разбрасываются по канцеляриям колхозов без учета.

Зам. Ответ. Редактора [подпись] Воронцов

ИНФОРМАЦИОННАЯ СВОДКА НА 4 ЯНВАРЯ 1935 ГОДА

В

Срывают засыпку семенного и страхового фонда 33

В колхозе "Красный городок" Слободского с/с в 1934 году общественный посев имели 7 дворов, последние выполнили план засыпки семенного, страхового и фуражного фондов. 15 августа в колхоз влилось еще 13 хозяйств, из которых хозяйства крепких середняков, как Зыков Ф., Родин А. саботируют засыпку семян. Член правления Стрыков Яков к засыпке семян тоже не приступал, член правления Новиков А. он же член сельсовета не полностью засыпал страховой и семенной фонды.

Не извлекли прошлогодних уроков 24

В 1933 году член сельсовета дер. Мягченки Харьковского с/с за систематическую пьянку, взяточничество, невыполнение распоряжений сельсовета и хозяйственно-политических заданий, был выведен из состава членов сельсовета и отдан под суд. Сейчас Титченков снова прошел в члены с/с по дер. Мягченки и снова [illegible] и пьянки и невыполнение задолженности государству по финплатежам, мясу - гр-ми деревни.

Не платят элементы 34

Работница фабрики Данилкина Наталья проживающая по Луначарск улице в доме № 150 кв. 36 имеет на своем иждивении двое детей и старушку мать. Ее зарплата в месяц 70 руб. В 1930 году она развелась с мужем. В марте 1930 года суд присудил ее мужу Данилкину Виктору Федоровичу платить элементы на детей. Данилкин уплатил по 1 месяц, а потом с работы уволился, занимался спекуляцией, ничего не платил. В 1932 году уехал и [illegible] заявил, что элементы платить не буду и до сих пор ничего не платит.

Зам. Ответ. редактора [signature] Воронцов

8/I 35

ИНФОРМАЦИОННАЯ СВОДКА ЗА 7 ЯНВАРЯ 1935 года

5

Бывш. твердозаданец-член сельсовета 47

Шляхтенков Иван б. твердозаданец дер. Скачихино Харьковского с/с в 1932 г. имел 6 га земли, в то время когда по этой деревне большое количество земли в хоз. было по 2 га, имел 3 коровы, 2 лошади и сельхозмашины, имел наемную силу на время уборки.

Сейчас Шляхтенков член сельсовета и возглавляет саботаж. должен государству 25 кгр. мяса, 30 кгр. льна, около 700р. по финплатежам

Инвентаризация проведена по старым записям 41

Семовский сельсовет инвентаризацию провел не по инструкции, а по старым записям. Выданные инструкции от райзо колхозам лежат у счетовода не разрезанными и не просмотренными самим правлением и колхозниками. Комиссии по проверке инвентаризации не создано. В колхозы, потребкооперацию и школы от сельсовета не было выделено ни одного представителя. При просмотрах кассовых наличностей у казначеев числится денежных остатков от одной до двух тысяч рублей, но таковые имеются не в наличии, а в частных расписках председателей, членов колхозов, бригадиров и счетоводов. Имеющихся в колхозах облигаций займов учета не ведут, номера и серии их нигде не записаны. Взносы специального назначения не подтверждены теми организациями куда произведены взносы, особенно это видно в колхозах "Красное побережье" и "Горбатовщина".

Во всех колхозах сельсовета у колхозников не имеется расчетных книжек.

Укрываются от молокопоставок 42

В колхозе "Лобово-лешенки" Елагинского с/с укрывается от молоко-поставок пять коров колхозников: Уланова И., Рудкова И., Уланова Н. Овчинникова Т., и Овчинникова А. От сдачи шерсти укрыто по колхозу 45 овец. Не платят госплатежей, молоком и мясопоставок хозяйства: Шевченкова, Борисова, Евдокимова. Овчинников Алексей ежегодно выделывает овчины и кожи своему колхозу и на сторону. Ни одна кожа от убитого скота не сдана государству.

Зам. Ответ. Редактора [подпись] Воронцов

ИНФОРМАЦИОННАЯ СВОДКА на 8 января 1935г.

54

Райлесхоз умышленно затягивает передачу лесо совхозу им. Молотова

Постановления правительства о передаче лесов совхозам, находящихся на их территории, Ярославский лесхоз умышленно затягивает передачу лесо совхозу им. Молотова. Намерен передачу постоянных угодий находящихся в этих же лесах колхозам, в то время, как совхоз не обеспечен выпасами для скота.

6

49

Грубый поступок мастера Крыжова

Мастер села № 4 Крыжов не один раз подвергался административным взысканиям, за грубое и некультурное обращение с работницами. 21 декабря Крыжов тоже совершил грубость по отношению к работнице Пушкаревой, взял ее за плечо и давай толкать, за то, что у нее на полу валялось несколько катей. Пушкаревой сильно не здоровилось, она обратилась к мастеру и заметила, что ни меня не имеете права толкать, и в тот же день не пошла. Крыжов рассвирепел - ты еще смеешь так разговаривать с мастером, сделайся ты уволена, давай ее толкать к выходу, где лежала одежда. Работница Пушкарева после такой перетряски не смогла дробеготь смену, ушла в больницу.

52

Забор расширяют на дрова

На [illegible] ул. около дома № 25 имеющийся сад прекращен в проходной двор, т.к. забор расширяют на дрова. гр. Чарковым А. член красного уголка д. № 15 и Бруни Н. счетовод главной конторы фабрики.

51

Гортоп обманывает рабочих

1 января врач Ивановой проживающая по Первомайской ул. № 17 выписала 8 куб. м. дров. Дрова были привезены к дому возчиками гортопа в сопровождении бухгалтера гортопа Колбасова. При обмеривании дров оказалось 5.3/8 метра. Колбасов заставил врача Ивановскую расписаться в квитанции в получении 8 метров Ивановскую отказывалась. Тогда Колбасов с криком набросился на нее, толкнул ее в грудь и заявил, что если не распишешься, дрова будут увезены другим. На шум вышел домом Подольский, который проверил и подтвердил, что дров 5.3/8 куб. метра. После Колбасов приказал возчикам добавить дров. Возчики привезли еще два раза и все на полностью не вывезли и на это время.

Зам. отв. Редактора [signature] Коренцов

ИНФОРМАЦИОННАЯ СВОДКА на 10 января 1936 г.

Не готовятся к весне 64-65

В колхозе "Красный боец" Соловьевского с/с не готовятся к весне. Семена не отсортированы и их мало потому, что вновь вступившие члены колхоза не засыпают семфонд. Инвентаря мало, и имеющийся не ремонтируется.

В колхозе до сих пор еще не обмолочен семенной инвентарь с площади 0,09 га.

К переписи скота относятся формально 62

Несмотря на то, что вступили в соцсоревнование между собой на лучшее проведение переписи скота и в срок - Нагородский, Долковичский и Харьковский сельсоветы работой по переписи не руководят. До сего времени не изволят дать сведения в чем дело, почему плохо проходит работа. Такое же положение и в совхозе "Зайцево". Из 4-х соревнующихся сельсоветов один только Андюковский закончил перепись к 6 января.

Саботажники дровозаготовок 61

Саботажниками дровозаготовок по Ульяновскому сельсовету являются хозяйства: Бодлева Ивана, Новикова П., Новикова Сер., Солдатенкова М., Сырова Г., Емельяненкова Захара, эти гр-не сами отказались возить дрова и агитируют среди населения.

Зам. Ответ. Редактора [подпись] Воронцов

ИНФОРМАЦИОННАЯ СВОДКА ЗА 11 ЯНВАРЯ 1935г.

8

А подготовке весен.сева животную не приступали 72

Преотинский с/с на 1935г. имеет 9 колхозов. И ни один из них по настоящему не приступил к подготовке весен.сева. Семена еще не отсортированы, а только пропущены через веялку. Сельсовету дали сведения, что произведено сортировкой. Ремонт инвентаря и обуви идет слабо, в некоторые колхозы и совсем не приступили к ремонту. Колхоз им. Кирова до сих пор еще не обобществил лошадей, не засыпал с зимы. Колхозники после вступления в колхоз по возвращении с.х. инвентарь хорошие плуги, бороны, веялки и молотилки. Сельсовет имея об этом мер никаких не принимает.

СРЫВАЮТ ФИНАНСОВЫЙ ПЛАН 73

Преотинский с/с выполнил финплан на 94,5% обязательных платежей, а добровольных на 44%. Сравнительно финансового плана выполняется исключительно колхозы и колхозники. По колхозу "Победа" должны за осень 785р и страхлотерей за колхозом 600р. "Новая престь" за осень 1100р. "Красный молот" - 1270р., "Красное знамя" - 230р. и им. Крупской - 1100р.

Сергученков умышленно вредит колхозн.хоз-ву 77

Предколхоза им.2 пятилетки Заднепровского с/с Сергученков продал 1 тысячу пудов сена, в то время, когда в колхозе сена хватит только на один месяц. Лошади доведены до такого состояния, что еле ходят. Две лошади уже сами не встают. А весна колхоз не устанется. Инвентарь весь побит и разбросан. Сергученков зарезал свиньи пудов 12 с которой кожу не сняли. Случаев отравления свиней в колхозе не было. В колхозе занимаются выделкой кож.

В колхозе безхозяйственность 66

В колхозе "Большевик" Сустовского с/с выявлена безхозяйственность, конюшня без окон и не отоплена. Обрум разбросано на зерно - мерзлая, грунт/ранка расхищается. Безобразие относится к лошади бригадир Артемьев. Запрет не за-поздную лошадь и сделал за 21 мер. Корм расходуется безобразно.

К.Л.

Зам.Отв.Редактора [signature] Воронцов

9

ИНФОРМАЦИОННАЯ СВОДКА НА 16 ЯНВАРЯ 1934 года

Землеустроство срывают сами сельсоветы и колхозы 126

За IУ квартал 1934 года в новом районе зарегистрировано 60 новых колхозов. В этих колхозах еще не указано границ землепользования [illegible] сельсовета и председателей колхозов, которые не заключают договоров и не авансируют землеустроительных работ. Такое уже два-три раза делало напоминание об этом каждому вновь зарегистрированному колхозу.

Занимается болтовней 133

На расширенном пленуме сельсовета 5 января предколхоза "Красный Боец" Сельцовского с/с Кожанов пообещал дать на 10 января 30 лошадей на вывозку дров. Но оказалось, что Кожанов не послал ни одной лошади. Тягловая сила колхоза находится в безобразном состоянии, из имеющихся 57 лошадей подковаты только три. Сани разбиты и разбросаны. Коры лошадям дают при свете спичек, т.к. коних не имеет фонаря.

К весеннему севу колхоз также не готовится. Из колхозов имеются недоимки по [illegible], [illegible], которые Кожанов обещал погасить к 5 января, но и по сие время не погасил.

ОПАЗДЫВАЮТ СВЕНЯ 127

Колхозники колхоза "Путь к социализму", Авдюковского с/с Шуленин Абрам, Шуленин Иван и Шуленин Кондратий опаздывают своих свиней и других уговаривают не снимать шкуру. [illegible]

Клуб заброшен 132

В колхозе "[illegible]" Сомовского с/с имеется хорошее здание клуба, в котором можно было бы развернуть культурно-массовую работу. Плохо то, что сельсовет и правление колхоза присмотр за клубом не считают своим делом. В результате помещение заброшено, пока не [illegible] дров не [illegible]. Занятия по ликвидации неграмотности на [illegible] сорваются.

Зав. Отдел. Редактора [signature] Воронцов

ИНФОРМАЦИОННАЯ СВОДКА НА 26 ЯНВАРЯ 1935г.

10

К весне-посевной не готовятся 225

Колхоз "Новый свет" Шестаковского с/с не приступал к ремонту инвентаря, Лошади находятся в плохом состоянии Старший конюх Ефременков Иван часто не выходит на работу. Лошадей берут кому когда вздумается без разрешения и раз"езжают по 2-3 дня.

Бывш. лишенец-дьячек - счетовод 229

В Подрощанском с/с до сего времени счетоводом работает бывш. дьячек Торжинской церкви Виноградов Н.В. Все его безобразия проходят безнаказанного благодаря хорошего знакомства с т. Маричевым и друг. сотрудниками Р.К"а. О всех ревизиях его предупреждает т. Маричев.

Плохо заботятся о сохранении молодняка 234

В колхозе им. Володарского Суетовского с/с плохо заботятся о молодняке отела 1935 года. Помещение для телят не приспособлено, родильни не устроены. Такое же положение и в колхозе "Путь партии".

Хлеб полученный за льноволокно не раздают колхозникам 233

Полтора месяца тому назад колхоз "Совет" Суетовского сельсовета получил хлеб за льноволокно и по сие время не раздают колхозникам.

К весне не готовятся 236

Колхоз "Новый городок" Бородинского сельсовета к весеннему севу не готовится. В колхозе еще не было отчетного собрания за 1934 год. Колхоз за последний год под руководством Лазарева экономически стал слабеть. Если в прошлые годы они получали на трудодень по 4 кгр. зерновых, то в нынешнем году только 2 килограмма. Корм для скота получали только 4 хозяйства.

Семенной клевер еще не молотили 238

В бригаде № 1 колхоза "Красный пахарь" Авдюковского сельсовета еще до сих пор не начинали молотить семенной клевер, а в бригаде № 2 часть обмолотили, но лежит в овине не перевеянный.

Курсанты находятся в плохих условиях 242

Курсанты трактористы при Ярцевской М.Т.С. находятся в плохих условиях. В общежитии неимоверный холод. Помещение для занятий холодное. Политучеба на курсах отсутствует.

В столовой зачастую обед пахнет керосином.

Зам. Отв. Редактора [подпись] Воронцов

245

ИНФОРМАЦИОННАЯ СВОДКА НА 27 ЯНВАРЯ 1935г.

Обвешивает и обсчитывает покупателей 245

Приемщик отделения Львовского сельпо при дер. Деменово Мемо[illegible] сельсовета Калудов Г. обвешивает и отсчитывает покупателей.

Не-[illegible] счетов сняли с работы 244

С момента организации отделения № 2 колхоза им. 2-й пятилетки Задмитровского сельсовета, т.е. с августа и по 9 декабря 1934 года бригадиром отделения работал Борисов Авен. О всех безобразиях в колхозе и самого председателя он не молчал.

9 декабря председатель колхоза Сергучанов снял с работы Борисова без указания в протоколе каких бы то ни было причин.

Учащихся [illegible] 246

[illegible]

[illegible] учащихся [illegible] Например за то, что ученик [illegible] в школе уплатил 1 рубль [illegible] в коридоре ученики уплатили по 2 рубля. [illegible] были предназначены на уплату за [illegible], но их не [illegible] с 13 декабря до [illegible].

У учащихся на [illegible] собою директора школы [illegible] присвоили на дома и при этом [illegible] сумму и [illegible] учеников.

Избочитальня не работает 247

Избочитальня при [illegible] с/с все время не работает. Избач [illegible] бывает раз в пятидневку в избочитальне, а иногда и по все не заходит. Организовать прочные уголки при колхозах все обещается, но ничего не делает.

Зав. Отв. редактора [illegible] Воронцов

Ред. автору газеты
Евгеньев. Ударник

(2

При сем препровождаем объявление о созыве пленума РК 24/VI 35 г. Которое необходимо поместить в трех газетах

23/VI — 35

пом. секретаря РК [signature]

13

ОБ"ЯВЛЕНИЕ.

29-го июня 1938г. в 3 часа дня в помещении Дворца Культуры Малый зал состоится Пленум Ярцевского Райкома ВКП/б/.

ПОВЕСТКА ДНЯ:

1. О выполнении решений ЦК ВКП/б/ о пропагандистской работе на ближайшее время.
/Доклады парторганизаций Копыревщинск. территории, Парторганизации к-за Пролетарий, Фабричной парторганизации, Культпропа, Инструктор РК/.

2. О выполнении решений Пленума и Бюро РК о ходе ремонта ф-ки и перспективы на 3 квартал.
/Ермов, Директ. ф-ки./

3. Оргвопросы.

Члены, кандидаты Пленума и Ревкомиссии РК ВКП/б/ проходят по своим билетам, ~~приглашенные, [illegible]~~

Секретарь РК ВКП/б/ [signature] /Яковлев/

Дом Советов Райкому ВКП(б)

СРОЧНЫЙ ВЫПУСК РЕДАКЦИИ „ЯРЦЕВСКОГО УДАРНИКА"

ВСЕМ РУКОВОДИТЕЛЯМ
ПЕРВИЧНЫХ ПАРТИЙНЫХ ОРГАНИЗАЦИЙ
ПРЕДСЕДАТЕЛЯМ СЕЛЬСОВЕТОВ И КОЛХОЗОВ
ЗАВЕДУЮЩИМ ИЗБАМИ-ЧИТАЛЬНЯМИ.

Сейчас особенно нельзя ни на минуту забывать о той колоссальной агитаторской, пропагандистской и организаторской роли, какую имеет наша большевистская печать. Кто забудет, тот допустит огромную ошибку, непростительную ошибку.

На каждом шагу в практике социалистического строительства мы сколько угодно раз убеждаемся в этой огромной силе.

Но, несмотря на все, находятся люди из руководящих работников, прямо-таки игнорирующих продвижение печати в широкие массы трудящихся. Мы давно выбросили лозунг „Ни одного двора без газеты", а что видим на самом деле?

Имеют место безобразнейшие явления. —

В колхозах имени КИРОВА, Простянского сельсовета, „Красный шлях", Улховского сельсовета, и много их других, выписывают всего по 3-4 газеты на весь колхоз.

Или вот такой факт: в колхозе имени Володарского, Суетовского сельсовета, получают 5 газет на 41 двор.

Количество этих фактов можно во много раз увеличить.

— „Сейчас газеты не читают," — рассуждает председатель колхоза „Красный Шлях" тов. **АЛАДЬИ**, „—картофель выроем, тогда и за газеты, возможно, возьмемся",—заявил он.

Вот вам пример недооценки печати.
Такие явления надо искоренять со всей большевистской настойчивостью.

Тов. **ЗУЕВ**— председатель Улховского сельсовета, коммунист, совершенно не интересуется, распространением газет и журналов. И Зуев, к сожалению, не одинок. Среди председателей сельсоветов и парторгов таких еще много.

Почтовые агенства плохо продвигают печать Вот худшие из них—по реализации районной газеты: Климово (зав. **Сурменков**), Суетово (**Фомичев**), Харково (**Анищенкова**). По другим изданиям они также позорно плетутся в хвосте.
Надо на весь район назвать имена лучших руководителей, которые подлинно по большевистски организуют реализацию печати.

Председатель колхоза „Волково", Ярцевского сельсовета, тов. **Уваров** добился, что 24 хозяйства выписывается свыше 50 газет и журналов.

„Ярцевский ударник" здесь читают в каждом дворе.

В этом же сельсовете колхоз Дедешино получает 39 экземпляров различных газет и журналов на 56 дворов.

К лучшим можно отнести колхозы: „Пролетарий" (Каннщево), имени Калинина и имени Румянцева (Шамово), имени Яковлева (Ярцево), „Красный Пахарь" (Авдюково) и другие.

Из почтовых агентств лучше всех работают по выполнению общего плана [illegible]ыревщинское (заведующий тов Филиппов), Сапрыкино (Цветков), Мужиевичи (Морозов).

На июнь район в целом плохо провел подписку. По комсомольской и детской печати мы имеем особенно большое недовыполнение контрольной нормы: („Большевистский молодняк": норма 700, реализовано 402; „Юный пионер" 1500—457; „Пионерская правда": 700—348.)

По журналам: „Большевик" 165—116; „В помощь партучебе" 50—33.

Областная „Колхозная газета" 200—125.

„Ярцевский ударник" также далеко не дореализован.

Наступило ответственное время борьбы за высокий урожай. Печать будет оперативно организовывать, воспитывать людей. И надо поставить дело так, чтобы буквально каждый колхозник читал газеты и журналы, как это сделали многие передовые руководители.

Лично займитесь проверкой причин срыва подписки в каждом отдельном случае Поставьте отчеты тех товарищей, которых вы выделили для помощи почте в продвижении печати. Возьмите под контроль работу почтовых отделений и письмоносцев. Оказывайте им помощь не на словах, а на деле.

Широко организуйте добровольных распространителей печати из актива, комсомольцев, пионеров, привлеките женщин— ударниц, и особенно интересуйтесь тем, как идет подписка на газеты среди женщин.

Добейтесь, чтобы к 20-22 июня задание по реализации газет и журналов было выполнено и перевыполнено по всем изданиям.

Районную газету реализовать до одного экземпляра, и добиться, чтобы, другие газеты, ее читали все колхозники и трудящиеся единоличники.

Организуйте громкие читки в поле во время перерывов. Это мероприятие имеет особо большое значение в обмене опытом, организации соревнования, в улучш воспитательной работы по новому историческому лозунгу тов. Сталина „Кадры решают

К 25 июня сообщите в Райком и Райисполком о проделанной работе.

Секретарь РК ВКП(б) **Яковлев.**

Председатель Райисполкома **Пильман.**

Ярцевская типография РИК'а Уполномоченный Обллита № 922 Тираж 400 экз.

WKP
Smolensk
1935

WKP ~~149~~
454

Party press agencies of the newspapers "Pravda", "Izviestia","Soviet Trade" dispatched news reporters into the rural and urban areas of the Smolensk Oblast. Subsequently the results of the political and economic work of party officials and subordinate agencies were critized in various articles written by the correspondents and later published.The Smolensk authorities,responsible for activities of their subordinates, forwarded letters to local communist representatives in order to investigate the divergencies outlined by press agencies.Upon completion of an investigation

Арх № 15

КОРО-
СШИВАТЕЛЬ

Дело № 11

Дело переписка
с редакциями
за 1935 г.

На 89 листах.

КИЕВ-ПОЛИГРАФ"

454
WKP-

Москва

...тральной Газете

"Правда"

Рословль

интернациональная м.

Иванову И. З.

ЗАПАДНЫЙ ОБЛАСТНОЙ
СОЮЗ
Потребительских Обществ
„Запсоюз"

5/

14/II 1936 г.
№ 104
г. Смоленск
телефон

В ЗАП. ОБКОМ ВКП/б/ - Тов. БАРАБАНОВУ.- 89

Возвращаем письма Уполномоченных Запсоюза в новых районах.

В данное время этот вопрос надо считать разрешенным, т.к. Райпотребсоюзы теперь организованы и наделены оборотными средствами. Что касается зарплаты в прошлом, то таковая выдана всем полностью.-

Зав. Орготделом
Запсоюза (КОСЫНОВ.)

РЕДАКЦИЯ
ВСЕСОЮЗНОЙ ГАЗЕТЫ
СОВЕТСКАЯ ТОРГОВЛЯ

ОРГАН НАРКОМВНУТОРГА СССР, ЦЕНТРОСОЮЗА И ЦЕНТРАЛЬНЫХ КОМИТЕТОВ

союза работников государственной торговли, союза работников потребительской кооперации центральных районов, союза работников потребительской кооперации Украины, союза работников потребительской кооперации Кавказа, союза работников потребительской кооперации Сибири и Урала, союза работников потребительской кооперации Востока, союза рабочих хлебопекарной промышленности.

Москва, Маршейка, 7. Телефоны: 5-02-22, 5-04-78, 2-86-48.

88

5/X-35

Отдел ..... 193 г. в/№ ..... н/№ 474 1. октября 1935 г.

ИСПОЛНЕНО № ..... 193 г.

В ОБКОМ ВКП/б/
Советской Торговый Отдел

гор.Смоленск

Редакция "СТ" направляет Вам копию письма пяти уполномоченных Запсоюза, об условиях работы.
О принятых мерах по письму просим известить редакцию

ЗАВ. ГРУППОЙ КОНТРОЛЯ /СКОТНИКОВ/

Карточка сдана

Адрес для телеграмм: „СОВТОРГОВЛЯ".

87

Об условиях работы

В марте месяце 1935 года во вновь организованных районах Западной области нас послали уполномоченными Запсоюза , коими утвердил Запобком ВКП (б).Запсоюз послал и на этом успокоился , не дал никаких указаний и установок как работать и что конкретно выполнять. О посланных уполномоченных, как о живых людях , ибо теперь кадры решают все .Запсоюз забыл и не только не дает никаких указаний, как работать ,что выполнять и т.д. , а даже 2 месяца не выплачивал зарплату.Мы писали в Запсоюз неоднократно, ездили сами не по одному разу и только после того, как написали в обком ,зарплату выплатили. С I сентября зарплату нам еще не платили , мы живем в самых,что ни на есть скверных условиях:квартир нет и семьи наши живут по сотки .за переезд семьям ,согласно кодекса законов о труде не платят и не хотят платить,отговариваясь,что Запсоюзе нет для этой цели денег .

Когда мы пришли к зав. финсектором Рукшину и стали требовать деньги, то он заявил ,что ничего не знает и послал нас к зав. сектором кадров Стецкой.

Стецкая сказала, что вы теперь числитесь работниками хлеботорговой конторы , как уполномоченные по закупке хлеба и там получайте:

Зам. зав. хлеботорговой конторой т. Плющин ничего то же не знает

После долгих скитаний мы пошли в обком в сектор совторговли т. Барабанову , там рассказали все ,но дело не подвинулось ни на одну пяту .

22 сего сентября нас вызвали на совещание по хлебозакупкам и вместо совещания вручили инструкции повелели ехать обратно . И это конкретно руководите

86

Мы спрашиваем , до каких пор будет продолжаться издевательство над живыми людьми. До каких пор бюрократы из Запсоюза не поймут ,что теперь " кадры решают все " и забота о живых стала первоочередной задачей наших организаций.

Мы требуем вмешательства в это дело комиссии советского контроля .

Мы просим редакцию оказать нам содействие в этом деле и помочь ,чтобы Запсоюз немедленно:

I. Создал нам условия конкретной работы в новых районах ,а не издевался над нами.

2. Руководил бы нами , ежедневная давая указания: как работать ,что делать ,а не присылал бы одни голые бумажки " схема всем" ,которые распроняются только на старые райсоюзы .

3. Заботился бы о живых людях, о кадрах ,которые решают все, а ,если ему ненужны люди, кадры ,то освободил бы нас совсем от работы из системы .

4. Выдавал бы нам регулярно зарплату.

5. Выдал под"емные по переезду.

6. Выдал и впредь выдавал командировочные,что мы ездим к ним по вызову и по сельпо.

7. Позаботился о квартирах , где нам жить и нашим семьям.

Иначе работать нельзя и пусть если Запсоюзу мы ненужны освободить нас от работы .

Подписи.

Уполномоченные Запсоюза по Рогнединскому, Тумановскому, Понизовскому, Ершичскому, и Сурмскому районам Западн. обл.

Иванов, Мишин, Мушкатов, Кузин, Горбиков

РЕДАКЦИЯ
ВСЕСОЮЗНОЙ ГАЗЕТЫ
СОВЕТСКАЯ ТОРГОВЛЯ

ОРГАН НАРКОМВНУТОРГА СССР, ЦЕНТРОСОЮЗА И ЦЕНТРАЛЬНЫХ КОМИТЕТОВ
союза работников государственной торговли, союза работников потребительской кооперации центральных районов, союза работников потребительской кооперации Украины, союза работников потребительской кооперации Кавказа, союза работников потребительской кооперации Сибири и Урала, союза работников потребительской кооперации Востока, союза рабочих хлебопекарной промышленности.

Москва, Маросейка, 7. Телефоны: 5-02-22, 5-04-78, 2-86-48.

Отдел ..... в/№ ..... н/№ 468 28 сентября 1935 г.

В ТОРГОВЫЙ ОТДЕЛ ЗАПАДНОГО ОБКОМА ВКП/б/.

Редакция газеты "СТ" напоминает вам, что до сих пор не получен ответ на посланную вам за № 370 вырезку под названием "Отделались 30 рублями", опубликованную в газете "Советская торговля" № 103 от 31/УП-1935 г.
Ждем срочного ответа.

Зав.отдалом писем /СЮТНИКОВ/

Адрес для телеграмм: „СОВТОРГОВЛЯ".

МОСКВА
21-3 10 39

Куда Гор. Смоленск
(наименование места, где находится почта, и области или края, а для станций — наименование железной дороги)

Западной обл.
(район, село или деревня)

(улица, № дома и квартиры)

Кому Обком ВКП(б)
(подробное наименование адресата)

Советско-торговый отдел

Адрес отправителя:

84

11 декабря 5 4/19

Москва, Маросейка 7. Редакции газеты "Советская Торговля"
Зав.группой контроля тов.СКОТНИКОВУ.

На присланную Вами заметку из газеты "Советская Торговля" - " Второй спектакль" сообщаем, что факты зажима самокритики председателем Обл.Комитета профсоюза раб.госторговли т.БОГОЛЮБСКИМ подтвердились. Тов.БОГОЛЮБСКИЙ снят с работы Пред.Обл.К-та с запрещением в течение 2-х лет работать на руководящей профработе.-

ЗАВ.СОВТОРГОТДЕЛОМ
ЗАПОБКОМА ВКП/б/ (Хирковский)

Постановл. бюро обкома пр. N108 от 14/IX-35 г.

83

П Р О Т О К О Л

заседания партгруппы Запсовпрофа от 31 августа 1935г.

ПРИСУТСТВОВАЛИ: ЧУРИЛИН, БАТОВ, ДИСЕНКО, ЭПП, ГЕНЕГА, КЛАРШТЕЙН, СИМОНОВ, КУТЬЕВ, ТОРМАЗОВ, НАЙДЕНОВ, КАРДИК, КАЛМЫКОВ, ПАУЛИНОВА, БОГОЛЮБСКИЙ, ЯКУБОВ, БОРИСОВ, ДИТЯИН, ТАРАСОВ, ПАНАРИН, КОНДАКЕНКО, ШЕЛЕРОВ, ДОЛГИН, МЕНЬШИКОВ, ТИМОШИН, ЧУПИКОВ, БОГВИДЛО, ЛЕВЕНЗОВ, ПРОХОРЕНКО, ВАЙНЕР, ГУСЕВ, РУСАКОВ, ЗЛОТНИКОВ.

I. О решении Президиума Облкомитета союза Госторговли по заметке в газете "Советская торговля" - "Экзамен, превращенный в спектакль" /БАТОВ, БОГОЛЮБСКИЙ, КУТЬЕВ, ЛЕВЕНЗОВ, ДОЛГИН, ПАУЛИНОВА, ЗЛОТНИКОВ, БОГВИДЛО, РУСАКОВ, САХАРОВ, чл. Президиума ЦК союза Госторговли, ЧУРИЛИН/.

3-го августа с.г. в газете "Советская торговля" была опубликована статья под заглавием "Экзамен, превращенный в спектакль." Статья правильно указывала на ряд недостатков, в частности, на недостатки в проведении технических экзаменов по системе Смоленского ГОРТ"а. Облкомитет союза Госторговли /председатель БОГОЛЮБСКИЙ/ недопустимо затянул обсуждение данной статьи на Президиуме Облкома союза /статья опубликована 3 августа, обсуждалась на Президиуме 23-го августа/. При обсуждении статьи на Президиуме Облкомитета т. Боголюбский занял антипартийную линию, вместо того, чтобы возглавить самокритику и статью использовать как сигнал о недостатках в работе и мобилизовать аппарат и членов союза на их устранение, т. Боголюбский старался всеми мерами опровергнуть изложенные в статье факты. Присутствовавший на Президиуме актив, пытавшийся рассказать о недостатках в технической учебе /т. ЕЛИСЕЕВА - работник прилавка, т. ИВАНОВ - работник Облвнуторга/, прерывался Боголюбским возгласами: "это ложь, это неправильно."

Боголюбский сделал недопустимый для коммуниста выпад против автора статьи т. МАКЕЕВСКОГО: "Макеевский известный очковтиратель, ему запрещали писать в газеты и он опять этого добьется, что я, Боголюбский, выгнал его из аппарата областного комитета". Такое поведение Боголюбского является ярким выражением зажима самокритики со стороны Боголюбского.

За недопустимое отношение к опубликованному материалу в печати, а необоснованные и недопустимые выпады по отношению к автору статьи, дискредитацию его с тем, чтобы скрыть обнаруженные крупные недостатки Облкомитета в деле организации технической учебы, что является

ничем иным, как грубым зажимом самокритики, Боголюбского с работы снять, запретив в дальнейшем работать на руководящей профработе.

Просить Обком ВКП/б/ утвердить данное решение.

Поручить тов. ЧУРИЛИНУ в пятидневный срок подобрать кандидатуру на председателя Облкомитета союза Госторговли, представив на утверждение Обкома ВКП/б/, после чего созвать внеочередной пленум Обкома Союза Госторговли.

2. Сообщение т. ТОРМАЗОВА о результатах проверки анонимного письма о злоупотреблениях и растратах в Обкоме союза Лесосплава. /ТОРМАЗОВ, ДЫСЕНКО, ЧУРИЛИН/.

Заслушав сообщение т. ТОРМАЗОВА о результатах проверки фактов, изложенных в анонимном письме о работе Облкомитета союза Лесосплава, Президиум ОСПС признает недоказанными факты: о наличии растрат в Облкомитете союза, о том, что Обком союза не вел борьбы со случаями невыплаты зарплаты рабочим и что Обком союза не бывает и не знает своего производства.

Признать необходимым в ближайшее время провести обследование состояние профработы по союзу Лесосплава в целом. Результаты заслушать на Президиуме ОСПС.

3. Сообщение т. ЧУРИЛИНА о поездке на завод "Красный Профинтерн" по проверке анонимного письма "Завком бездействует".

Сообщение т. ЧУРИЛИНА о результатах поездки на завод "Красный Профинтерн" для проверки анонимного письма о работе завкома - принять к сведению.

Поручить т. ЧУРИЛИНУ сообщить ЦК ВКП/б/ и Обкому партии о результатах проверки и о принятых мерах по улучшению работы завкома.

И/о. СЕКРЕТАРЬ ПАРТГРУППЫ ОСПС /ЧУРИЛИН/

В.Ц.С.П.С. Совет Профессиональных ЗАПАДНОЙ ОБЛАСТИ

РЕДАКЦИЯ
ВСЕСОЮЗНОЙ ГАЗЕТЫ
СОВЕТСКАЯ ТОРГОВЛЯ

ОРГАН НАРКОМВНУТОРГА СССР, ЦЕНТРОСОЮЗА И ЦЕНТРАЛЬНЫХ КОМИТЕТОВ
союза работников государственной торговли, союза работников потребительской кооперации центральных районов, союза работников потребительской кооперации Украины, союза работников потребительской кооперации Кавказа, союза работников потребительской кооперации Сибири и Урала, союза работников потребительской кооперации Востока, союза рабочих хлебопекарной промышленности.

Москва, Маросейка, 7. Телефоны: 5-02-22, 5-04-78, 2-86-48.

89 81

Отдел ..... в/№ ..... н/№ 415 29. Августа 1935 г.

В Западный Обком ВКП (б)

Редакция " СТ" препровождает вырезку из газеты № 117 от 29 августа под названием " Второй сигнал" обращает ваше внимание на факты, указанные в заметке и просит сообщить ,что вами предпринято по существу заметки.

Зав. группой контроля (Скотников)

Адрес для телеграмм: „СОВТОРГОВЛЯ".

...ОРОЙ СПЕКТАКЛЬ

3 августа в «Советской торговле» была помещена заметка нашего корреспондента из Западной области «Экзамен, превращенный в спектакль» (см. «СТ» № 104).

Сигнал—заслуживающий внимания областных организаций и, в первую очередь, областного комитета союза работников госторговли.

Казалось бы, областной комитет союза, обсудив заметку, должен был наметить конкретные мероприятия по улучшению руководства технической учебой торговых работников. Но... в областном комитете союза госторговли критику не любят, самокритика вообще не в почете.

Факты хотя и упрямая вещь, однако, председатель обкома союза Боголюбский решил какими-угодно методами, хотя бы антипартийными, опровергнуть факты, изложенные в заметке, и публично разделаться с фактами.

На него были поставлены члены президиума областного комитета союза Возков, председатель группкома ГОРТ Моисеев, член группкома Бляхман. Боголюбский дал им задание «обработать несколько продавцов и пригласить их на президиум, пусть все приглашенные говорят, что экзамен проходил хорошо».

22 августа состоялось заседание президиума, на которое были приглашены несколько продавцов, сдавших технический экзамен. В повестке дня один вопрос — разбор заметки «Экзамен, превращенный в спектакль».

После краткого доклада Моисеева о состоянии технической учебы информацию о проведенном экзамене сделала Камолова (член группкома). Камолова сказала немного.

— Экзамен проведен хорошо, условия были созданы, был чай, завтрак.

Почти дословно же слова Камоловой подтвердили еще два продавца. Но «подкачала» продавщица Климович.

— Я хлебница, а меня экзаменовали по бакалее...

Боголюбский быстро прервал речь т. Климович словами:

— Это не по существу. Кто хочет еще сказать?

Взяла слово продавщица Моисеева.

— На экзамене, — говорит она, — мне задали такой вопрос: «Какая разница между магазином наши № 1 и магазином № 10». Но в 10-ом магазине я ни разу не была и не могла ответить на вопрос. Поэтому я получила «уд».

Моисеевой Боголюбский не разрешил дальше говорить. Он слово предоставил члену президиума Возкову.

Возков заверил президиум, что заметка неверная, экзамен сознательно хотят опорочить. В заключение он заявил: «Мы не позволим нас шельмовать».

Не согласился с Возковым член президиума областного комитета союза работников госторговли Иванов. Он стал утверждать, что факты верны. Однако председательствующий Боголюбский закричал:

— Не говорите чепуху!

Слово взял директор хлебной конторы Миронов. Он подтвердил, что на экзамене задавали неправильные вопросы.

Когда т. Бетев, член президиума облпрофсовета, стал доказывать, что областной комитет союза госторговли обюрократил, извратил смысл и значение технических экзаменов, что обком союза не знает, что делается в магазинах, Боголюбский его не слушал. Он в азарте кричал:

— Мы не простим автору заметки — выразителю настроений (!), привлечем его к ответу и т. д.

ЦК союза работников госторговли и западный областной комитет партии должны воздать по заслугам зарвавшимся зажимщикам самокритики.

Г. НИКОЛАЕВ.

Редакция и издательство — Мароссейка, д. 7/8, 2-й этаж. Телефоны редакции: оптовой торговли — 2-86-48. Телефоны издательства:

Уполномоч. Главлита В—37823.

Набрано в 1-й

Промкомхоз «Труженик» (Симферопольский район, Крым) открыл на колхозном базаре в Симферополе два ларька для торговли гончарными изделиями своего производства. На снимке — продажа гончарной посуды в ларьке на колхозном базаре.

... хранится тонн десять испорченной капусты. Это сюда должны будут поступать для засолки овощи нового урожая!

Городской отдел внутренней торговли и городской совет обязаны взять под жесткий контроль подготовку хранилищ под картофель и овощи.

И. БОРОВКОВСКИЙ.

Выполнение плана товарооборота в июле нельзя признать удовлетворительным. Какие выводы надо сделать из июльской кон'юнктуры. Остановимся на главнейшем.

1. Товарные запасы в опте, огромный рост спроса обеспечивали не только выполнение, но и перевыполнение плана. И в июле главной причиной невыполнения плана следует признать недостаточность оперативного руководства и неумение маневрировать товарными ресурсами.

На ходе выполнения плана в розничной торговле особенно отрицательно сказалась плохая организация сезонной торговли. Это в одинаковой мере касается и торговли овощами и фруктами и промтоварами сезонного ассортимента.

Плохая организация торговли фруктами и овощами привела не только к частичному оголению рынка, но и к крупным убыткам в ряде городов, и как результат отсюда—к дальнейшему ухудшению торговли. Важнейшая задача всех торгующих систем — немедленно добиться резкого улучшения качества овощной торговли (обеспечение полного ассортимента, систематический завоз, сокращение потерь, улучшение хранения и т. д.). Нельзя ни на одну минуту забывать, что хороший урожай овощей и фруктов обеспечивает дальнейшее снижение рыночных цен, что требует от государственной и кооперативной торговли значительно большей маневренности и организованности в торговле.

2. Необходимо особо подчеркнуть совершенно недостаточное воздействие торгующих организаций на промышленность. Рост запасов товаров несезонного спроса в опте, одновременное прекращение работы на большом количестве однородных предприятий, временное выпадение из ассортимента ряда товаров, совершенно нетерпимые безобразия с отгрузками,—все это в значительной мере результат сл[illegible] воздействия на опт, результ[illegible] имеющихся в распо[illegible] организаций санкци[illegible]

3. Следует отмет[illegible] дитное воздействие на [illegible]. Тот факт, что значительное [illegible] швейных фабрик нарушило свои договорные обязательства, тот факт, что сбытовые организации промышленности ничего не сделали для воздействия на фабрики, тот факт, что сбыты сравнительно спокойно относятся к резкому увеличению товарных запасов на своих складах — все это говорит в том, что Госбанк не пользует кредитный рычаг в качестве важнейшего инструмента борьбы за план производства, в качестве средства, помогающего и обеспечивающего выполнение договоров с розницей. Этот крупнейший изъян в работе Госбанка должен быть возможно скорее устранен.

4. Необходимо форсировать выполнение плана развертывания новой сети как в городе (универмаги, магазины «Бакалеи» и «Гастронома», специализированные магазины промышленности), так и на селе (раймаги, сельмаги). Одновременно надо обеспечить максимальное ускорение ремонта, уделив особое внимание на оборудование подсобных помещений, в частности на устройство холодильного оборудования. Следует, исходя из опыта первого полугодия, навести порядок в самой организации ремонта, не допуская особенно больших затрат на внешнюю отделку, добиваясь действительного приспособления каждого магазина к нуждам и потребностям покупателя (правильное распределение отделов, хорошая организация хранения товаров, подсобные помещения, правильное распределение товаров внутри магазинов и т. д.).

79

1 ноября 35 4/16

В редакцию "Правда" - тов.М Е Х Л И С.

г.Москва

В передовой статье газеты"Правда" от 26/X - "Культурный магазин - колхозному селу" отмечается,что

" Даже после XУП с"езда партии,на котором тов.СТАЛИН с особой силой подчеркнул значение товарооборота для всего народного хозяйства, многие местные партийные комитеты продолжали рассматривать сельскую кооперативную сеть как организацию,куда можно направлять людей абсолютно ни к чему неспособных, проштрафившихся, обанкротившихся на другой работе.Это со всей очевидностью вскрыла проверка партийных документов".

И дальше: "В одной лишь Западной области нет Председателей Союзов Потребительских обществ в Велижском,Гордеевском,Клинцовском, Красногорском,Мглинском и Руднянском районах.Председатели названных союзов оказались перерожденцами.Они исключены из партии и сняты с работы".

Считая совершенно правильным указание "Правды" об игнорировании многими местными партийными Комитетами задачи укрепления сельской кооперативной сети проверенными,способными работниками,что подтверждает ряд фактов,вскрытых при проверке партийных документов в нашей области (Дубровка,Карачев,Козельск,Красная Гора и др.) вместе с этим считаем,что отдельные работники из фигурирующих в статье названы неправильно.

Как в действительности обстоит дело с работниками,фигурирующими в передовой статье?

1. Председатель Клинцовского Райсоюза - ГЕНДИН Н.Я., рабочий,швейник, производственный стаж 11 лет,член партии с 1924 г.,работает в кооперации с 1932 г. Председателем Райсоюза работал с февраля 1934 г. по сентябрь 1935 г. Проверку партдокументов прошел без замечаний,после чего,как хороший работник,был выдвинут директором Межрайбазы Запсоюза в Клинцах.Председателем Райсоюза,взамен ГЕНДИНА, Райкомом и Запсоюзом выдвинут тов.МАРТЫНОВ - бывш.Зав. Заготконторой.

2. Председатель Гордеевского Райсоюза - ВОРОНОВ, по соц.положению служащий, член ВКП/б/ с 1929 г.Решением Райкома с последующей санкцией Обкома (22/IX),как бывший судебный работник,утвержден Нарсудьей.Проверку партдокументов прошел без замечаний.Взамен ВОРОНОВА кандидатура Председателя Райсоюза еще не подобрана.Времен-

78

но исполняет должность Председателя Райсоюза Зав.Заготконторой НАУМЕНКОВ.

3. Председатель Рудянского Райсоюза ФЕДИН - по соц.положению служащий, член ВКП/б/ с 1919 г.Председателем Райсоюза работал с октября 1934 по август 1935 года.
Решением Райкома от 11/УШ-35 г.,как не обеспечивший руководства, и не принявший необходимых мер по борьбе с растратами, снят с работы, ему об"явлен выговор.Сейчас работает председателем сельсовета. Из партии не исключался.
Временно обязанности председателя Райсоюза в этом районе исполняет т.РЖАНОЙ (Зав.Заготконторой).

4. Председатель Медынского Райсоюза-ПАВЛОВ И.П., по соц.положению крестьянин, член ВКП/б/ с 1917 г.Имеет стаж кооперативной работы 6 лет и хозяйственной 4 года.
Первичной парторганизацией в конце сентября с.г. был действительно исключен из партии за халатное отношение к руководству низовкой и за непринятие мер к очищению аппарата от классово-чуждых элементов, но Райком это решение отменил,как недостаточно обоснованное, и в партии его восстановил,решив перевести на низовую работу.До подбора новой кандидатуры ПАВЛОВ еще работает Председателем Райсоюза.

5. Председатель Велижского Райсоюза САХАРОВ по соц.положению служащий, член партии с 1928 г., в органах кооперации работает 14 лет,Председателем Райсоюза с августа 1932 года.
Решением Райкома от 24/УШ-35 г. был действительно исключен из партии за скрытие соц.происхождения (отец до революции занимался торговлей) и якшание с кулаками.
Бюро же Обкома своим решением от 17/X это постановление Райкома об исключении САХАРОВА из партии отменило,как необоснованное и он восстановлен членом ВКП/б/.
САХАРОВ продолжает работать Председателем Райсоюза.

6. Председатель Красногорского Райсоюза т.КИРЕЕНКО Е.И. кр-нин,член партии с 1926 г.,на кооперативной работе с 1927 г., Пред.Райсоюза с 5/П-34 г. Действительно,после проверки Запсоюзом,по поручению Обкома, положения в Райсоюзе,в начале октября исключен из партии и снят с работы за скрытие соц.происхождения (сын кулака),пьянство и развал работы Райсоюза.
Замена Райкомом и Запсоюзом еще не подобрана.Временно исполняет обязанности Пред.Райсоюза т.ТЮНИС (Зав.Заготконторой).

В целях укрепления кооперативной системы проверенными и способными товарищами, Обком и Райкомы на местах проводят сейчас работу по просмотру кадров потребительской системы (Пред.Райсоюзов, Зав.Заготконторами, директоров Раймагов, Пред.сельПО и др.). Эта работу будет закончена в первой половине декабря и должна обеспечить укрепление кадров потребкооперации соответствующими работниками для того,чтобы действительно осуществить задачи,которые поставлены партией перед потребительской кооперацией в деревне.-

ЗАВ.СОРТОРГОТДЕЛОМ
ЗАПОБКОМА ВКП/б/ (Уирковский)

кв

77

карточка сдана
9/IX-35 г.

2 [illegible] 5 4/5-2

Москва, Пушкинская пл.,

Проезд Скворцова-Степанова № 5
Редакция "Известий".

На Ваш запрос № 1101-2 по письму Лазарева-направляем сообщение Орготдела Облика.

Зав.Совторготделом
Запобкома ВКП /б/: (ХИРКОВСКИЙ).

Р. С. Ф. С. Р.

Западный Областной Исполнительный Комитет Советов

Рабочих, Крестьянских и Красноармейских Депутатов

г. Смоленск, Дом Советов, 3-й этаж. Тел. № 3-15-93

„31" августа 1935 г. № 8/11

На № ____ от ____ 193__ г.

ЗАМ.ОБКОМУ ВКПб.

СовторгОтдел- т.ХИРКОВСКОМУ.

Проверкой на месте инструктором ОБЛИКа т.МИХАЙЛОВЫМ заметки из редакции " Известия" " самодурство или издевательство" выяснилось, что факты, изложенные в заметке не подтвердились.

Ряд колхозников, как злостные неплательщики по мясопоставкам, т.БЕЛИКОВЫМ пред.с/с действительно вызывались в с/с, но не к 12 час.ночи, а к 9 час. утра (после прихода с поля) чрез бригадира колхоза "Свобода", последний вместо того, чтобы вручить извещения колхозникам во время, сообщил им лишь в 11 час.ночи, вследствие чего и получилось недоразумение. В отношении падежа скота в колхозе "Свобода" то таковой случай действительно был в 1934г., но в бытность старого пред. с/с, за что последний понес наказание.

По налаживанию оргмассовой работы в Болотовском с/с РИКу предложено командировать инструктора РИКа.

/ЗАМ.ЗАВ.ОРГОтделом [подпись] (Бояринов)

ВСЕСОЮЗНАЯ КОММУНИСТИЧЕСКАЯ ПАРТИЯ (б)

ЗАПОБКОМ

Советско-торговый отдел

5/VII дня 1935 г.

Орг отд обкома

Т. Бояринову

Направляем Вам письмо присланное нам из редакции газеты „Известия"

Просьба проверить эти ~~факты и принять меры~~ и о принятых сообщить нам

Секретарь сов. торг. отд. обкома ВКП(б)

11 а

74

ИЗВЕСТИЯ

СЕГОДНЯ В НОМЕРЕ

РЕДАКЦИЯ
ОТДЕЛ ЧИТАТЕЛЬСКИХ ПИСЕМ
Москва, Пушкинская площадь, проезд
Скворцова-Степанова, 5.
Телефон № 5-44-26
Телеграфн. адрес: Москва—Известия

Просьба при ответе ссылаться на этот № и дату

№ 1101-2

18. 7 1935 г.

ПОЛУЧЕНО
20/VII 1935
№ 11/2246

Тип. «Изв. ЦИК». Зак. 1127. Тир. 3000

СРОЧНО!

Областн. комитет
ВКП/б

«10» июня 1935 г. Вам было послано письмо за № 1101-2 с просьбой расследовать жалобу Лазарева на пред. с/совета Клетненского р-на Зап. области

До сих пор ответ от Вас не получен.

Просим в кратчайший срок уведомить нас, в каком положении находится интересующее редакцию дело

Зав. отделом читат. писем Колесник

ИЗВЕСТИЯ
ГОД ИЗДАНИЯ 17-й
СОЮЗА СОВЕТСКИХ СОЦИАЛИСТИЧЕСКИХ РЕСПУБЛИК И СОВЕТОВ
17 СЕНТЯБРЯ 1933 г.
СЕГОДНЯ В НОМЕРЕ:

РЕДАКЦИЯ
Отдел читательских писем
Телефон 5-44-26.

№ 1101-2

Москва 28 июня 1935 г.
Пушкинская площадь.

Обл. Ком. ВКП/б/.

При ответе ссылаться на наш № и дату

Редакция направляет Вам жалобу гр. Лазарева на издевательское отношение председ. Болотнянск. с/с. - для расследования и принятия мер. О результатах сообщите нам.

Зав. отд. Читат. писем: [signature]

Телеграфный адрес: МОСКВА — ИЗВЕСТИЯ.
Тип. «Изв. ЦИК». Зак. 853. Тир. 5000.

292 72

Самодурство или издевательство

В Западной области, Клетнянском районе, Болотнянском сельсовете председатель сельсовета т. Беликов большой самодур. О его самодурстве и издевательстве над колхозниками можно ясно судить по факту хотя бы свершившемуся 30/V-35 г.

Приведу дословно начало и конец его "мудрого послания" от 30/V.

"Колхоз имени „Свободы":

Бригадиру колхоза Фоминкову А. Т.

С получением сего предлагаю немедленно к 12 часам ночи 30/V-35 выслать нижеследующих кол-в в сровет:

1. Лемешинского Иосифа
2. Лемешинского Никиту
3. Шишкова Константина
4. -"- Лаврона
5. Пожосина Илью
6. -"- Фомилина

и т. д. всех 12 человек.

См. об.

В конце послания мера штрафа за неявку от 25 руб и выше.

С такой то вот глупой с позволения сказать грамотой бригадир ровно в 12 часов ночи поднимал с мягкой постели мирно спавших колхозников, понуждая расписываться и явиться немедленно лично в сельсовет к грозному преду.

Совсем непонятно почему председателю понадобилось в 12 часов вызывать колхозников ибо т. Беликов 30/I. в 19 час дня видел чуть ли не всех вызываемых колхозников. Непонятно также почему пред-сельсовета командует бригадиром через голову правления колхоза, есть же ведь члены сельсовета. Но не в этом дело.

Колхозники переполошились, с неохотой вставали с постелей, ломая головы поругивали преда "зачем вызывает не написал"

Решили и пошли, а не идти штраф...

До сельсовета 4 километра. Подороге кое о чем поговорили ....

И ровно в 2 часа ночи т. Беликов в сельсовете встретил колхозников; "Саботажники, срывщики, своевольники" и пр

"Я вот вас за пру в сельсовете и сам уйду, сидите пока отпущу, а будете говорить оттрафую. 2 часа ждать меня заставили"...

... Перепуганные колхозники недоуменно: "т. Беликов мы же не знаем за что ругаете, не виноваты ей, ей не виноваты."

Пред. обращаясь по одиночке:

"Лемешинский кастр говорит заем не обязательный, а я говорю для всех обязательный, ... агитация против займа ... я покажу, про-учу" и когда Лемешинский кастр сказал, что подписался на заем и в нее уже 20 руб. денег. Пред перешел на мясозаготовки почему не выполнил мясозаготовок? Лемешинский: "Помилуйте, выполнил полностью за I-II кварталы".

Тут ретивый пред не много успокоился, задавая подобные вопросы и другим 12 колхозникам, при этом поручивая матом каждого смотря на "за слуги".

В результате т. Беликов видя что с ним никто не спорит, а главное видя свои

глупости, наговорившись в волю всех 12 челов. в 6 час утра отпустил по домам с довольством на лице как имущего власть и изобретшего „искусство" как он выразился „проучивать" колхозников, с предупреждением о полном послушании.

Незнаю долго ли Беликов будет издеваться над живыми людьми, пуская их среди ночи.

К статьи тож же Беликов не так был активен когда в колхозе им. „Свободы" (его же сельсовет) пало в 1934-35 г. 26 лошадей. Здесь Беликов и днем не был активен.

Думаю Беликов понесет заслуженное.

Лазарев.

Для ответа адрес: г. Москва, Н/О, № 5. до востребования Лазареву Григорию Герасимовичу.

70

К о п и я.

САМОДУРСТВО ИЛИ ИЗДЕВАТЕЛЬСТВО.

В Западной области, в Клетнянском районе, Болотнянском сельсовете председатель сельсовета т.Беликов большой самодур. О его самодурстве и издевательстве над колхозниками можно ясно судить по факту, хотя бы, совершившемуся 30/У-35г.

Приведу дословно начало и конец его "мудрого послания" от 30/5:

" Колхоз имени "Свободы". Бригадиру колхоза Фомченкову А.Т. С получением сего предлагаю немедленно к 12 часам ночи 30/У-35г. выслать нижеследующих колхозников в сельсовет: 1.Демашинского Иосифа, 2. Демешинского Никиту, 3. Шпенкова Константина, 4. Шпенкова Лохтиона, 5. Пожогина Илью, 6. Пожогина Филимона и т.д. /всех 12-ть человек/. В конце послания мера штрафа за неявку - от 25 руб. и выше".

С такой то вот глупой, с позволения сказать, грамотой бригадир ровно в 12 часов ночи поднимал с мягкой постели мирно спящих колхозников, понуждая расписываться и явиться немедленно лично в сельсовет к "грозному" пред у.

Совсем непонятно, почему председателю понадобилось в 12 часо вызывать колхозников, ибо т.Беликов 30/У в 19 час. дня видал чуть ли не всех вызываемых колхозников.Непонятно также, почему председатель сельсовета командует бригадиром через голову правления колхоза, есть же , ведь, члены сельсовета. Но не в этом дело.

Колхозники переполошились, с неохотой вставали с постелей, , ломая головы поругивали пред "зачем вызывает - не написал".

Решили и пошли, а не итти - штраф .

До сельсовета 4 километра. По дороге кое о чем поговорили. И ровно в 2 часа ночи т.Беликов в сельсовете встретил колхозников: "Саботажники, срывщики, своевольники" и пр. "Я вот вас запру в сель-

совете и сам уйду, сидите пока отпущу, а будете говорить - оштрафую, 2 часа ждать меня заставили".

Перепуганные колхозники недоуменно: "т.Беликов , мы же не знаем, за что ругаете, не виноваты, ей, ей, не виноваты".

Пред.обращаясь по одиночке: "Лепешинский, кассир говорит заем не обязательный, а я говорю для всех обязательный,... агитация против займа.., Я покажу, проучу". И когда Лепешинский Иосийсказал, что подписался на заем и внес уже 20 рублей денег, пред.перешел на мясозаготовки -"почему не выполнил мясозаготовки". Лепешинский: "Помилуйте, выполнил полностью за I и II кварталы".

Тут ретивый пред. немного успокоился, задавая подобные вопросы и другим 12 колхозникам, при этом посугивая матом каждого, смотря на "заслуги".

В результате тов.Беликов, видя, что с ним никто не спорит, а главное видя свои глупости, наговорившись в волю, всех 12-ть чел. в 6 часов утра отпустил по домам с довольством на лице, как имущего власть и изобретшего "искусство", как он выразился, "проучивать" колхозников, с предупреждением о полном послушании.

Незнаю, долго ли Беликов будет издеваться над живыми людьми, пугая их среди ночи.

Кстати, тот же Беликов не так был активен, когда в колхозе им. "Свободы" /его же сельсовет/ пало в 1934-35г.г. 26 лошадей. Здесь Беликов и днем не был активен.

Думаю, Беликов понесет заслуженное.

Лазарев.

Для ответа адрес: г.Москва, П/О № 5, до востребования Лазареву Григорию Герасимовичу.

Верно:

68

29 Августа 5 4/17

М о с к в а, редакция газеты "Правда".
Отдел писем рабочих и колхозников.
На В/письмо от 28/УП.

Проверив материалы о том, что пред.пошивочной артели им."15-й годовщины Октября" в Карачеве-ЛИСЕНКО преступник, окружил себя классово-чуждыми элементами и расхищает материал, сообщаем, что факты преступности и окружения чуждыми Лисенко не подтвердились. В артели действительно были чуждые, которые Лисенковым сняты с работы и привлечены к ответственности.

Приложение: Материалы.

Зав.Совторготделом
Запобкома ВКП/б/: (ХИРКОВСКИЙ).

Всесоюзная Коммунистическая Партия (больш.)

ПРАВДА

Орган Центр. Ком. и Моск. Ком. ВКП(б)

Пролетарий всех стран, соединяйтесь!

КТ.

г. Смоленск.

67

ПОЛУЧЕНО
28/VII
Вх. №

ОБКОМ ВКП(б),

ПРОМЫШЛЕННО-ТРАНСПОРТНЫЙ ОТДЕЛ.

В "Правду" поступило письмо о том, что пошивочной артелью им. "15-й годовщины Октября" в г. Карачеве, Западной области, руководит преступник Лисенко С.И. Он окружил себя классово-чуждыми элементами и расхищает материал.

Просим вас заинтересоваться состоянием артели и о принятых мерах сообщить "Правде".

ЗАВ. ОТДЕЛОМ ПИСЕМ
РАБОЧИХ И КОЛХОЗНИКОВ

Наш № 130616-25076-12.

66

Р.С.Ф.С.Р.
ЗАПАДНЫЙ ОБЛАСТНОЙ
СОЮЗ
КООПЕРАЦИИ ИНВАЛИДОВ
Запоблкоопинсоюз
2В/ VII дня 1935 г.
№
г. Смоленск, ул. 1
Расч. сч. № 105/57 в З.О.К. Госб.
Телеф. № 30564

ЗАПОБКОМУ ВКП/б/

На № 4/17 от 31/УП- 35г.

По вопросу заметки в газете "ПРАВДА" о пошивочной артели им. " 15-й Годовщины Окт-бр-" в г. Карачев -Зап. обл.

По существу заметки дело разбирала специальна- комисси- из представителей ЗАПКООПИНСОЮЗА т.т. НИКИТИНА и ГИНЗБУРГА, от РК ВКП/б/ уполном. Облпрофсовета по Карачевскому р-ну т. ИВАНОВА. Результат заключени- комиссии при насто-щем прилагаем в копии. При чем сообщаем, что в артели были чуждые люди и растратчики, которые в данное врем- удалены из артели в количестве 6 человек. Нами дано поручение работнику Коопинсоюза зан-ться более тщательно проверкой и изучением личного состава артели. Результат Вам будет сообщен дополнительно.

ПРЕДСЕДАТЕЛЬ
ЗАПОБЛКООПИНСОЮЗА- [signature] /УШИХИН/

Копию

65 Копия

ЗАКЛЮЧЕНИЕ.

По проверке неопубликованной заметки газеты "Правда" касающейся предс. Карачевской арт. инв. "I5 Год Октября" т. ЛЫСИКОВА С.И.

Согласно отношения Запобкома от 3I/УП-35г. за № 4/I7 и отнош. пред. Запобликоопинсоюза т.Ужихина, Комиссией в составе Зам.Пред.Коопинсоюза т.НИКИТИНА, уполномоченного Запоблпрофсовета по Карачевскому району т.ИВАНОВА и инспектора ГИНЗБУРГА проверены факты, указанные в неопубликованной заметке газеты "ПРАВДА", где говорится,что артелью " I5 Год Октября" руководит преступник ЛЫСИКОВ С.Г. он окружил себя классово-чуждым элементом и расхищает материал. При проверке на месте фактов указанных в неопубликованной заметке последние -не подтвердились.

Тов.ЛЫСИКОВ является чл.ВКП/б/ с I920 г. под судом не состоял и никаких партвзыскания не имеет, работает в данной артели со дня ее организации,т.е. с ноября I932г. и на сегодняшний день артель имеет хорошие показатели работы.

Промфинплан за I-е полугодие выполнен на II6,8%.

Накопления- прибыли за полугодие имеется Рб.I3.900

В артели занято на всех про-вах II6 чел. из коих инвалидов 96 чел., а наемных 20 челов. С I/I-35г. по I/УП- 35г. кооперировано 33 инвалида членов артели.

В отношении чуждых -б/лишенные но восстановлению- была, но последние на день проверки не работают-сняты /Слуцкер,Розины, Кругликов/ и др. был снят и Скарбилин, но последний восстановлен соответств. организациями.

Хищения и злоупотребления в артели было, но предс. ЛЫСИКОВЫМ последние с работы сняты и привлечены к ответственности/Гронадский, Сухомлянский ....., Громолаев/ и др. Списки уволенных прилагаются.

п.п. Гинзбург
Иванов

Верно:

64

20 Августа 54/6

Москва, ул.Горького, 48.

РЕДАКЦИИ ГАЗЕТЫ "П Р А В Д А"
Зав.Отделом Писем рабочих и колхозников.

На В/К 101629-29721-18

На присланное Вами письмо Крюкова П.А. о положении в Смоленском трамвайном парке, Совторготдел Запобкома ВКП /б/ посылает Вам копию выписки из постановления президиума Запобисполкома и копию сообщения Смолгоррайкома ВКП /б/.

Зам.Зав.Совторготделом
Запобкома ВКП /б/ /ВАРАБАНОВ/.

ВСЕСОЮЗНАЯ
КОММУНИСТИЧЕСКАЯ ПАРТИЯ
(большевиков).
СМОЛЕНСКИЙ
Городской - Районный
КОМИТЕТ.
14 ИЮЛ 1941 г.
№ 1041

ЗАПОБКОМУ ВКП|б|

65

Смолгоррайком ВКП|б| сообщает, что указанные в письме гр-на КРЮКОВА факты, творившихся безобразий в работе трамвайного парка были вскрыты еще до письма КРЮКОВА.

При разборе дела в суде, было установлена виновность КРЮКОВА, как мастера трамвайного парка, технорука трамвая БЕРЕЗОВСКОГО, за что они приговорены судом к лишению свободы.

Руководство трамвая было с работы снято. Работа парка в настоящее время значительно улучшилась.

19/VIII

СЕКРЕТАРЬ ГОРРАЙКОМА ВКП |б|.- |РАПОПОРТ|

62

27 Июня 5 4/6

Смолгоррайком ВКП /б/ - т.РАШКОПОРТУ.

Нами 10/У-с.г. направлено Вам письмо КРЕЙКОВА, присланное нам из редакции газеты "Правда" о положении в Смоленской электростанции и неправильном снятии его с работы.
Шлите срочно материал по данному вопросу.

Зам.Зав.Совторготделом
Запобкома ВКП /б/ /БАРАБАНОВ/.

Всесоюзная Коммунистическая Партия (больш.)

Пролетарии всех стран, соединяйтесь!

ПРАВДА

Орган Центр. Ком. и Мос. Ком. ВКП(б)

25 АПР. 1935 61

Шумскому

г.Смоленск.

ОБКОМ ВКП(б).

Пром.-транс.отдел.

Пересылаем письмо Крюкова П.А.

Просим им заинтересоваться.

11/1526 от 28/IV-45 г.

письмо Крюкова остается в смах горкома ВКП(б)

ЗАВ.ОТД.ПИСЕМ РАБОЧИХ И КОЛХОЗНИКОВ

Н/№101629-29721-18.

18п

Карточка сдана 28/VIII-45 г.

ВСЕСОЮЗНАЯ КОММУНИСТИЧЕСКАЯ ПАРТИЯ (б)

ЗАПОБКОМ

Советско-торговый отдел

.....дня 1935 г.

59

ВЫПИСКА из ПРОТОКОЛА № 13

Заседания Президиума Западного Областного Исполнительного Комитета Советов.

5 Апреля 1935 г.

3.(1204) О работе Смоленского трампарка (Поручение Президиума Облисполкома от 10/П-с/г за № 418 и 10/Ш-с/г за № 812)-т.т.Сосин, Бунуев, Плюснин, Матукас, Ракитов)

Отмечая, что главными причинами запущенного состояния трамвайного хозяйства и расстройства пассажирского движения являются: 1) Отсутствие какой бы то ни было заботы о сохранении основного капитала хозяйства; 2) Крайне низкое качество текущих и капитальных ремонтов; 3) Отсутствие системы планово-предупредительных ремонтов и контроля за работой ремонтных бригад. 4) Совершенно недопустимая постановка организации и оплаты труда ремонтных рабочих и отсутствие трудовой дисциплины и 5) Плохая организация диспетчерской службы-Президиум Облисполкома ПОСТАНОВЛЯЕТ:

1. О ПРОМФИНПЛАНЕ ТРАМВАЯ.

1. Установить следующие производственно-технические показатели по эксплоатации трамвая на период апрель-декабрь 1935 года:

а) среднее число пассажирских вагонов в движении -12, в том числе: во П-м квартале 11,7, в Ш-м квартале-12,3 и в 1У квартале - 12;

б) среднее число грузовых вагонов в движении-1;

в) средняя коммерческая скорость пассажирского вагона в час - 10,5 километров;

г) продолжительность работы одного пассажирского вагона в сутки (за вычетом заходов, выездов из парка и заездов в парк) 16 часов;

д) количество пассажиров к перевозке-7.000 тысяч в том числе: во П-м квартале 2.300 тысяч, в Ш-м квартале -2.700 тысяч, в 1У-м квартале - 2.000 тысячи.

е) средний тариф за перевозку одного пассажира-20,3 коп.

2. Утвердить смету эксплоатационных расходов без хлебной надбавки по управлению трамвая на апрель-декабрь-1935 г. в сумме 938 тыс.руб., в том числе на все виды текущего ремонта по вагонному парку, путям и воздушной сети без хлебной надбавки 274 т.р.

3. Утвердить валовой доход по пассажирскому и грузовому движению на период апрель-декабрь в сумме 1443 т.р., в том числе: чистый доход в пользу Управления Трамвая-938 т.р. и отчисления в областной коммунальный фонд--505 т.р.

58

II. О КАПИТАЛОВЛОЖЕНИЯХ.

4. Определить общий размер капиталовложений на 1935г. в сумме 168 т.р. в том числе:

а) на капитальный ремонт вагонного парка(не менее 10 вагонов) - 35 т.р.
б) на капитальный ремонт путей - 66 т.р.
в) на капитальный ремонт воздушной сети - 35 т.р.
г) на приобретение оборудования и измерительных приборов - 25 т.р.
д) на достройку помещения для автогенного аппарата, ремонт кузницы, осмотровых ям и помещений - 7 т.р.

Установив следующие источники финансирования капиталовложений:

за счет амортфонда - 87 т.р.
за счет облкомфонда - 81 т.р.

5. Тов.Матукасу-обеспечить полное и своевременное финансирование капитальных затрат из облкомфонда по мере потребности трамвая в размере, установленном предыдущим пунктом настоящего постановления.

III. О ФИНАНСИРОВАНИИ ОБОРОТНЫХ СРЕДСТВ.

6. Принять к сведению заявления т.т.Матукас(Облкомхоз) и Киселева-директора Смоленского трамвая о том, что на покрытие разрыва в оборотных средствах на 1/1-35 г., образовавшегося в результате убытка, понесенного в 1934 г., Управлением трамвая получено от Облкомхоза в 1-м квартале 70 т.р. и в счет покрытия убытков 1-го квартала текущего года-30 т.р

Предложить т.Матукас в течении апреля и мая месяцев полностью покрыть убытки трамвая за 1-й квартал т.г.отпуском ему средств из облкомфонда в сумме 84 тыс.рублей.

IV.О СНАБЖЕНИИ ТЕХНИЧЕСКИМИ И РЕМОНТНЫМИ МАТЕРИАЛАМИ.

7. Отмечая совершенно неудовлетворительное состояние снабжения трамвая в плановом порядке техническими, ремонтными материалами и запасными частями, что исключает возможность производства неотложных текущих и капитальных ремонтов вагонного парка, путей, воздушной сети и, тем самым, наладить нормальное трамвайное движение в городе, обратиться с письмом к тов. Комарову-Наркомхоз с просьбой оказать помощь в срочном выделении трамваю следующих материалов:

Роликовых подшипников	16 штук.
-"- сферических букс.....	10 "
троллейного провода	2 тонны.
болтов и гаек.....	2 "
обмоточного провода.....	500 кгр.

8. Просить тов.Кадацкого-председателя Ленсовета об оказании содействия в отпуске Смоленскому трамваю нижеследующих материалов и приборов, вырабатываемых на предприятиях Ленинградской промышленности:

Троллейного провода	3 тонны.
Обмоточного "	700 кгр.

57

Болтов и гаек..... 2 тонны.
Омметр ..... 1 шт.
Меггер ..... 1 шт.
Индуктор ..... 1 шт.
мостик Витстона..... 1 шт.

9. Тов.Савкину-директору Людиновского завода принять от Управления Смоленского трамвая срочный заказ на обработку и фрезировку 100 шт.больших стальных шестерен,из коих изготовить во П- м квартале 50 штук,а остальные в Ш-м квартале

10. Тов.Рябчикову -Стальсбыт отпустить трамваю 5 тонн жедезных отходов для изготовления болтов,гаек и костылей и 1 тонну круглого кондиционного железа для шпурштангов.

11. Тов.Олину-Запснабсбыт-принять все меры к максимальному удовлетворению потребности трамвая в мелких технических и электроремонтных материалах.

У. ОБ ОРГАНИЗАЦИИ ТРУДА.

12. Тов.Киселеву-директору трамвая:

а) в декадный срок разработать и ввести в действие классификацию повреждений отдельных частей вагонов,пути, сети,точно определив,какие повреждения должны быть отнесены за счет ремонтных бригад,службы движения,технического брака запасных частей и ремонтных материалов,а также установить материальную ответственность виновников повреждения;

б) в пятидневный срок укомплектовать ночную профилактическую ремонтную бригаду лучшими квалифицированными рабочими бригадиром и мастером из наличного состава ремонтных слесарей,монтеров,контролеристов и мотористов,организовать силами этой бригады ежедневный профилактический осмотр и ремонт вагонов таким рбразом,чтобы обеспечить выпускткутру вагонов на линию в полной исправности,полностью ликвидировав доброчный их возврат в парк по причине разных поломок и неисправностей;

в) перестроить систему оплаты труда рабочих ночной профилактической бригады,установив с 1 апреля с.г.для этой категории рабочих повременно-премиальную форму оплаты труда и поставить заработок в зависимость от качества произведенного ремонта и степени выполнения плановых показателей по заходу вагонов в парк;

г) в течении апреля месяца перевести дневную бригаду по изготовлению деталей на сдельную оплату труда и уточнить нормы и расценки рабочих,занятых на капитальном ремонте;

д) установить поощрительную систему оплаты труда вагоновожатых и кондукторов,применяя премирование их за выполнение и перевыполнение плановых показателей по перевозке пассажиров,сохранение в полной исправности механизмов и инвентаря вагонов,лучшее обслуживание пассажиров и сокращение продолжительности стоянок;

е) в декадный срок разработать график гарантийного срока службы отдельных отремонтированных и готовых запасных частей вагонов,инструкцию по приемку вагонов из профилактического и капитального ремонтов и установить порядок приема вагонов в парк и выпуска их из парка на линию;

ж) упорядочить работу диспетчерской службы движения, обеспечить своевременный выход вагонов из парка и отправку их с конечных рейсовых пунктов;

56

а) обеспечить качественное выполнение капитального ремонта вагонов, путей, воздушной сети, своевременное приобретение и установку недостающего оборудования по парку и полное освоение отпущенных средств на капиталовложения;

13. Предупредить тов.Киселева, что, если в течении месячного срока им не будет полностью налажено движение по городу, кому будут применены строгие меры взыскания.

14. Поручить тов.Плюснину в мае-июне через секцию коммунального хозяйства горсовета проверить, как выполняется настоящее постановление.

15 ийня с/г вторично заслушать на Президиуме Облисполкома т.т.Киселева и Плюснина о работе трамвая.

9/V-35 г. Верно:

55

20 Августа 5 4/6

Редакции "Комсомольской Правды"
Отдел рабочих и крестьянских писем.

Письмо тов.Нациевой было расследовано на месте, т.е. в Обл.Управлении Нархозучета, где было созвано комсомольское собрание и факты, указанные Нациевой обсуждены в присутствии 14 комсомольцев.

1. Еще при старом руководстве Обл.УНХУ т.Нациева, за неимением квартиры, была поселена в гостинницу, за время пребывания в которой Обл.УНХУ заплатило до 2.000 руб. Назначенный вновь начальником т.Васильев имел два предупреждения от бухгалтера о незаконном расходовании средств на гостинницу. Несмотря на отсутствие в Смоленске свободной жилплощади и трудности ее подыскания, Нациевой была найдена комната с перегородкой /я ее не смотрел/, от которой она отказалась. А пойти на покупку комнаты, как просила Нациева, руководство не могло. В связи с подачей об уходе 13-го Июня, т.е. за 4 дня до ее фактического ухода, плата гостинницы была прекращена, так как нельзя было дальше продолжать оплачивать.

Никаких ненормальных взаимоотношений у тов.Васильева с комсомольской организацией нет и все факты, приведенные Нациевой, являются плодом недоразумения.

Обследование Райво по заданию ЦК комсомола было проведено комсомолкой Голуб. Как установлено на собрании, этот материал послан был в ЦК ВКЛКСМ. Вместе с тем руководство использовало его и для информации областных организаций, никакой разницы в выводах, как заявляли выступавшие

54

не было.

2. Многих товарищей, окончивших техникум и не имеющих практического опыта работы /слабую квалификацию и не высокий уровень знаний/, неправильно было назначать сразу экономистами, поэтому для практической подготовки их сначала назначили на менее ответственные должности, но плохо оплачиваемые от 160 до 185 руб. /см.об"яснение Васильева/. Отказ от прохождения техминимума даже со стороны отдельных комсомольцев, напр. той же Мацневой, был ничем не обоснован, тот, кто подготовлен не боится техминимума, а кто не подготовлен - тому не мешает подучиться.

3. Выступление Васильева 29-го Апреля было тоже неправильно понято, так как отдельные комсомольцы действительно отмирали тем, что эти комсомольцы и к ним должен быть другой подход, в то время, когда авторитет комсомольца надо поднимать только хорошей примерной работой. Даже на собрании, которое я проводил, двое комсомольцев и сейчас продолжают левацки определять ударничество, отрицая поощрение ударников, называя тех, кто лучше работает и больше за это получает "ударниками за данный рубль".

4. По вопросу выжимания специалистов, можно указать следующее:

а/ Рыков - переброшен Обкомом ВКП /б/.

б/ Ахромович даны неправильные сведения с места старой работы о зарплате, на которой ее обязаны были выплачивать известный срок, и когда эта ставка не подтвердилась, ее понизили до существующей ставки, она ушла.

в/ Карабанов переброшен в сектор, как несправляющийся с работой секретаря.

г/ Корнеев и Фомичева были взяты на временную работу и специалистами не являлись.

Выживания специалистов, как видно из этого, не было.

В заключение необходимо отметить, что в этом учреждении при старом руководстве было много скверных, которые Васильев сейчас почти изжил, хорошо начинает дисциплинировать аппарат и в результате при нем УНХУ стало работать значительно лучше, чем прежде.

Инструктор Обкома ВКП /б/ /ГУСЕВ/.

52

"КОМСОМОЛЬСКАЯ ПРАВДА"
Орган ЦК и МК ВЛКСМ

Москва, ГПС, М. Черкасский
д. 1. Тел. № 3-95-54.

№ 11/2647
Карбонова
Сдана 20/VIII-35

Пролетарии всех стран, соединяйтесь!

Москва 31/VII дня 1935 г.

Обком ВКП(б) Зап. об.

При ответе ссылка на № 24495 обязательна.

Посылаем Вам корреспонденцию за № 24495-0 т. Мазунева

для расследования и принятия мер.

О результатах срочно сообщите нам, ссылаясь на № 24495-0

Ответ от Вас ожидаем к 20/VIII 1935 г.

Разглашение должностными лицами имен корреспондентов и содержания заметок, передаваемых им для расследования, является уголовно наказуемым действием: виновные привлекаются к ответственности по признакам ст. 121 У.К. (Цирк. Верх. суд. № 6 от 31 января 1925 года).

Отдел рабочих и крестьянских писем: Евгрешина

Направлено отделом 31/VIII 1935

26 ИЮЛ 1936 51 24495

Письмо в редакцию „Комсомольской Правды"

У меня так много накопилось горечи, что я решила написать в редакцию своей любимой газеты. Больше мне некому рассказать о себе и своих неприятностях. Мой рассказ будет длинен, но я прошу выслушать меня до конца, ибо я затрагиваю не только свои личные интересы.

Я родилась в 1912 г. в семье рабочего (теперь пенсионера). С 1931 года состою в комсомоле. В 1934 г. я окончила Воронежский институт Народно-Хозяйственного Учета, после чего, по разверстки ЦУНХУ Госплана СССР, была назначена на работу в ЗапОблУНХУ, где и работала экономистом до сего времени. При поступлении на работу мне не создали необходимых условий, в частности не дали квартиры. Бывший зам. Нач. ЗапОбУНХУ тов. Филипов предложил мне остановиться в гостиннице, пока не будет найдена квартира. С приходом нового начальника тов. Васильева мое положение не изменилось, увеличились лишь неприятности. Я продолжала жить в гостиннице, где было и холодно (порой замерзала вода на столе), и неудобно, но я терпеливо ждала того дня, когда получу квартиру. В Марте м-це с/г мне предложили занять в одной частной квартире уголок, отгороженный деревянной перегородкой. Я отказалась от такой „квартиры" ибо в ней я не могла устроиться жить совместно со своими нетрудоспособными родителями. Через некоторое время мне рекомендовали одну комнату, за которую просили входных 1000 руб. и корфая, оказалось Жантовская. Наш начальник управления тов. Васильев сам отказался таким путем приобрести квартиру. Не смотря на мои продолжительные поиски, я не могла подыскать себе квартиры. В связи с этим в апреле м-це т/г я подала заявление об уходе, но ни администрация, ни общественность не отпустили меня. 11-го июля с/г Наш Начальник тов. Васильев отказался оплачивать гостинницу, не предупредив меня об этом. Что мне оставалось делать? Уехать. Но ведь официально меня продолжали не

отпускать и нач. Васильев и секретарь парткома тов. Змуд (так как я была секретарем комсомольской организации). По всей вероятности они думали, что я ~~со~~ брошу и работу и комсомольскую организацию и самовольно уеду. Я поступила иначе. Я пошла в ОбКом ВЛКСМ к секретарю тов. Когану. Тов. Коган был участлив в том отношении, что позвонил нашему нач. Васильеву и сказал, что надо отпустить. Но тов. Коган не ~~он~~ поинтересовался почему специалисту — комсомольцу не создали условий для работы, куда он едет, где у него имеется „своя" квартира.

Является ли основной причиной моего ухода отсутствие квартиры? На этот вопрос можно ответить отрицательно. Главной причиной моего ухода являются ~~те~~ сложившиеся ненормальные взаимоотношения с нач. управления тов. Васильевым.

Тов. Васильев был партприкрепленным к комсомольской организации, мне, как секретарю комсорганизации, больше всего приходилось с ним сталкиваться. Я беру на себя ответственность заявить, что тов. Васильев никакой практической помощи комсомитету не оказывал, порой даже тормазил работу, давал неверные установки. Приведу примеры.

1) В январе м-це т/г. мы получили от ЦК ВЛКСМ задание обследовать облЗУ и райЗО как поставлена оперативная отчетность в животноводческих фермах. Я обратилась к тов. Васильеву за советом как использовать на это дело специалистов. На это тов. Васильев предложил мне написать в ЦК чтобы в период переписи скота они не давали таких работ. Я с тов. Васильевым не согласилась и сама как могла организовала работу.

2) Для обследования райЗО комсомитет выделил одну комсомолку (Голуб). Перед посылкой ее в район, тов. Васильев дал распоряжение своему зам. тов. Горохову не подписывать

путовки тов. Голуб, так как он (Васильев) пошлет для этой цели вновь принятого экономиста тов. Шишкина. На это мне пришлось заявить, что комсомитет не поручит эту работу не комсомольцу, тем более не проверенному нами человеку. Поехала комсомолка Голуб, но мои противоречия не понравились тов. Васильеву.

3) Когда работа была закончена, материалы посланы в ЦК ВЛКСМ, дана заметка в местную газету „Рабочий Путь", по предложению тов. Васильева, мы решили копии всех материалов послать Зав. Обл. ЗУ. Взялся это сделать тов. Васильев. Но прежде чем отправить материалы, он взял выбросил наши выводы, вновь их дал написать б/п специалисту, абсолютно не принимавшему никакое участие в нашей работе. Только по настоянию меня и руководителя группы „Легкой Кавалерии" эти выводы вновь были переделаны.

4) В январе м-це тов. Васильев попытался уволить одного хорошего комсомольца и не плохого производственника тов. Карабанова. Комсомольская организация отстояла это увольнение, т. к. оно было не обоснованным.

В конце февраля был уволен молодой специалист — комсомолец тов. Фомичев. В начале марта уволили специалиста-комсомольца Корнеева. Комсомольская организация возмущалась, у нас из 120 чел. в аппарате только 17 чел. комсомольцев и то их выживают. Об этом комсомольцы говорили на партийном собрании. Но с администрацией бороться было трудно.

5) 29 апреля на торжественном собрании, посвященном 1-му Мая в докладе тов. Васильев допустил ряд политически неверных положений и направленных, главным образом, против комсомольцев. Я долго думала над этим выступлением. Совершалась с лучшими комсомольцами (Азаренковой, Матюниной, Голуб), с секретарем Парткома тов. Вольф, с секретарем Горкома

комсомола тов. Ермоловичом. И все мы (я и эти товарищи) приходили к одному выводу. Разобрать этот вопрос на парткоме. Я подала заявление на партком (копию прилагаю).

По первому вопросу тов. Васильев говорит, что он не слышал выступление о соц. соревновании (хотя он был на собрании), но что к нему приходили специалисты (Азарх, Хавина) и высказывали свои недовольства по этим выступлениям. Прежде всего, специалисты Хавина, Азарх - игнорирующие общественность, никакое участие в ней не принимающие. И может ли быть, что они говорили о выступлениях и не сказали фамилия выступавших, если даже тов. Васильев не прислушивался о чем говорят комсомольцы. В решениях парткома записано, что „принять к сведению заявление тов. Васильева, что он, говоря о лучших выступлениях, не имел в виду ни выступление тов. Мацневой, - ни тов. Азаренковой на отчетном собрании".

По второму вопросу я привела дословно выражение Васильева, но он мог только ответить, что стенографа не было.

По третьему вопросу тов. Васильев ответил, что у нас в учреждении нет комсомольцев, которые козыряют комсомольскими билетами, что он говорил „вообще" о комсомольцах. Разве не странно, что Васильев, говоря о работе аппарата, вдруг ни с того, ни с сего переключился на „комсомольцев вообще"

Кроме того, на заседании парткома тов. Васильев пытался бросить мне ряд незаслуженных обвинений. Он приписал мне что я „выступала против техминимума". Тов. Васильев техучебу начал не с подготовки кадров, а с их проверки, с „экзаменов". Будучи членом Квалификационной комиссии, я требовала прежде всего организации кружков, подготовки работников, их учебы. Для успокоения противника, параллельно с „экзаменами" для желающих пустили лекции по общей теории статистики. Посещаемость этих лекций никто не вел, оценку успеваемости слушателям преподаватель не давал. Лектор даже не знал своих слушателей

так как сегодня приходили одни завтра-другие. Главное было не в учебе, а в сдаче комиссии.

Меня обвиняли в том, что я поддерживала предложение освободить от сдачи техминимума окончивших в 1934 г. финансово-экономический техникум, а вместо этого дать им аналитические работы, в которых бы они могли сочетать свои теоретические знания с практической работой. Эту же мысль я высказывала на партийно-комсомольском собрании. Когда же мое предложение не поддержали, я упорно занялась подготовкой своих комсомольцев. Я ни один раз занималась в отдельности некоторыми из них (Масюк, Гисина, Голуб, Кузьмина, Утина и др).

Тов. Васильев бросал мне упрек, что я не бываю на заседаниях Квалификационной комиссии. Это была ложь. Я не было на нескольких заседаниях Квалификационной комиссии в период моих командировок. Я предложила посмотреть дары заседаний и дары командировок. Я наоборот стремилась всегда присутствовать на этих заседаниях, т.к. пред. Квалифиц. комиссии и и третий член — старые специалисты, беспартийные и по соц. происхождению чуждые для нас. Я им не всегда доверяла. Мне пытались приписать все, в чем никогда не была виновна.

Я не удовлетворилась таким разбором моего заявления и сказала, что на этом не остановлюсь. Но тов. Васильев опередил меня. Он пошел в ОБКом ВЛКСМ, что он говорил Секретарю тов. Когану, не знаю, только последний вызывал меня. Когда я все рассказала тов. Когану, он в основном был со мной согласен, но в заключении сказал, что прежде чем подавать заявление нужно было поговорить с тов. Васильевым. Я на протяжении шести месяцев говорила с Васильевым. Но положение все ухудшалось. Через день вместе с тов. Васильевым меня вызвал 2ой секретарь Горкома Партии тов. Раппопорт.

Чувствовалось, что тов. Васильев заранее подготовил почву для разговора в Горкоме Партии. Тов. Ротмонор, не выслушав меня до конца, заявил „разве комсомольцы не должны поднимать авторитет своего начальника, помогать ему в работе?" Я спрашиваю редакцию — подрывала ли я авторитет своим заявлением? Ведь его же разбирали на парткоме при закрытых дверях, а что разбирали Васильев говорил на общем собрании.

Какие последствия имелись после выступления тов. Васильева на торжественном заседании, можно судить по ~~последнему~~ „развертыванию" Массово-воспитательной работы в учреждении. Следует еще добавить случай 19 мая, когда ~~х~~ специалист Хавина выручала меня за то, что я „своим партпросом ~~[illegible]~~ срываю вечернюю работу"

Тов. Васильев продолжает и сейчас вести „свою политику". Он молодых специалистов, окончивших техникум в 35 г. и получивших квалификацию экономистов, принимает статистиками (простая неквалифицир. работа). А комсомолке — Дмитриевой, которая работает статистиком два года и которая в этом году окончила вечерний фин.-экономический техникум, через три дня после сдачи диплома, предложил сдать техминимум квалификационной комиссии и только тогда обещал ее перевести в инструктора, а до экономиста еще далеко!

Дмитриева ушла из аппарата Зап Обл УНХУ. Для тов. Васильева неавторитетны характеристики советских учебных заведений. Он считает, что квалификационная комиссия из старых специалистов за получаса лучше сможет узнать и оценить специалиста чем преподаватели за два-три года в учебных заведениях.

16/июля с/г. молодой специалист-комсомолец тов. Степанова отстранена тов. Палей от самостоятель-

ной работе и скомпрометирована ею как неспособная вести работу (этот факт особенно интересен, редакции следует его разобрать). Следует еще добавить, что из этой группы (где работают Полей и Степанова) в ноябре м-це специалист-комсомолец Станкова была переброшена в др. сектор, как „лишняя", хотя новые сотрудники набирались; специалист-комсомолка Папина вынуждена тоже была уйти из ~~сектора~~ этой группы и уехать.

Ко всему изложенному не лишне будет добавить, что точно-также были выжиты специалисты, окончившие в 34 г. ин-т Нархоз Учета Рыжов и Ахрамович. тов. Васильев считал в них ~~не находим~~ ничего нет „экономического".

Все вопросы, касающиеся комсомольцев, волновали меня. Я как могла боролась со всеми не правильностями, извращениями, порой отстаивала и добивалась проривного, порой нет. 26 июня тов. Васильев вызвал меня к себе в кабинет ~~[illegible]~~ долго разговаривал со мной о моей командировке (в которой я была месяц) потом сказал, что я выступаю против него, что так работать нельзя „или я должен работать или ты" заявил он. Что мне оставалось делать? Видеть неправильности и молчать о них я не могу. Я политически грамотный человек, в свое время читала труды Маркса, Энгельса, Ленина, Сталина и неплохо понимала их. Ленинский комсомол научил меня быть чуткой, классово бдительной. Рабочая семья моя научила меня быть прямой и правдивой, честной. Я все силы отдавала работе. В день ударника меня отмечали как отличницу, 8го Марта меня премировали; моей работой в комсомоле были довольны и Горком ВЛКСМ и наш партком. Я хорошо сработалась с сотрудниками и начальством в секторе, меня любили и ценили комсомольцы. Они со мной обо всем говорили, даже интимности мне рассказывали. Все это мне жаль было терять.

Но меня озадачил тов. Васильев, В чем я неправа, виновата? Почему со мной нельзя работать? Тов. Васильев с 1920 г. чл. партии. Он работник с опытом. Ему партия доверила вести этот участок работы. Значит мы-комсомольцы должны ему помогать. Я решила, что тов. Васильев правее меня. Как мне иначе поступать и работать я не знала, но я поняла, что так дальше работать действительно нельзя. Я пришла к единственному выходу — подать заявление в ЦУНХУ о переброске меня в другую область. Когда я пришла к тов. Васильеву с полученным мною ответом из ЦУНХУ, Васильев снова пытается меня не отпускать. Но это было только видимость. Ровно через семь дней Васильев отказался оплачивать гостиницу. Это значит меня выбросили. Меня это обидело до слез. Передо мною выплыла вся лживая фигура тов. Васильева. Неужели мы-партиец с 15-ти летним стажем и комсомолец с пятилетним стажем не могли по честному, без лжи договориться. Зачем было говорить-притворяться что, „жаль тебя, Маунева, отпускать", тогда как в действительности давно задумано выжить.

Тов. Васильева я знаю немного меньше года. Мне часто приходилось с ним говорить один на один. Я всегда удивлялась как он хитро манервирует своими действиями. Понять его лживость можно только человеку, близко знающему его. Я не раз видела как он препровождая какой-либо материал, обязательно вкладывает личную записочку тому или иному начальнику, тем самым он завоевывал себе „авторитет и уважение". Меня это поражало. Но я ни с кем не делилась об этом и успокаивала себя тем, что наверное для дела так нужно. Сейчас я все это припоминала. Мне противно стала оставаться в аппарате вместе с Васильевым. Я хотела на второй же день уехать, но секретарь парткома тов. Змудок попросила провести комсомольское собрание, я осталась на пятидневку, затем она снова задержала на два дня. Я уплатила по 8 руб. в сутки за гостинницу, но не бросила своей работы, свою комсомольскую организацию.

Сейчас я не работаю. Где я устроюсь я не знаю. Быть может мне придется ездить из области в область, не находя 1 квартиры. Но меня сейчас

В партком ВКП(б) Обл. Нар. Хоз. Учета 76

Копия Смол. Горрайкому ВЛКСМ

секретарь комитета ВЛКСМ

при Зап. Обл. Нар. Хоз. Учете Мацнева С.В.

Заявление.

Прошу партком разобрать вопрос о нетактичном выступлении тов. Васильева на торжественном заседании, посвященном 1-му Мая от 29/IV-35 г. выразившемся в следующем:

1) Тов. Васильев в своем докладе, говоря об ударничестве, отметил о чуждых, направленных на разложение коллектива, выступлениях на отчетно-перевыборном собрании МК по этому вопросу. Фамилия выступавших товарищей Васильев не упомянул, но коллектив знает, что на отчетном собрании по вопросу об определении лица ударника и его оформлении выступали только две комсомолки: Азаренкова — чл. Комитета ВЛКСМ и Мацнева — секретарь комсомольской организации. Причем, при обсуждении вопроса об итогах соцсоревнования и ударничества на комс. собрании от 9/IV-35 г., комсомольцы отмечали о неправильном подходе при определении звания ударника. Присутствовавшие на собрании секретарь

парткома тов. Вольф и гл. партии тов. Шмелюк в полне согласились с нами, отмерив, что вопрос поставлен правильно.

2) Тов. Васильев, говоря о наших взаимоотношениях со старыми специалистами, отметил, что „основное для нас - это производственная работа, будет хорошо работать специалист, хочет не хочет пойдет за нами, в расчет....." (куда - не договорил)

3) Больше тов. Васильев, сопоставляя специалистов с комсомольцами прямо заявил, что „у нас есть комсомольцы, которые козыряют с комсомольскими билетами в кармане..." где „у нас" и кто именно „козыряет" он не сказал.

Прошу партком со всей серьезностью разобрать данное выступление, ибо при сложившихся обстоятельствах комс. организация в целом и в частности Комсомолитет работать не может.

3/V-35 г. Секретарь Комсомольской организации НХЯ

Мацнева.

47

интересуют другие вопросы:

1) Знает ли партия о таких поступках партийца Васильева?

2) Когда прекратится подобный метод выживания специалистов — комсомольцев из аппарата ЗапобЛУНХУ, как выжиты Фомичев, Корнеев, Пашина, Рыжов, Ахрамович, Мацнева, как будет выжита в недалеком будущем Степанова и др?

3) Когда прекратится кочевание специалистов из области в область, так как таких как я ни один десяток?

Я очень прошу редакцию „Комсомольской правды" ответить на мое письмо, указать на мои ошибки, рассказать как мне в дальнейшем начать работу, что бы избежать подобные неприятности. Отходить же от комсомола и общественности я не хочу.

Я предупреждаю редакцию, что все факты, освещенные мною в письме не преувеличены и я за правильность ~~их~~ веру на себя ответственность. Их можно проверить. Хорошо известны они комсомолки с 11-рилетним стажем Азаренковой! их частично знает комсомольцы Степанова, Станкова, Змудова (секр. парткома) Ахрамович — парткомец, Вольф — (прошлый секр. парткома) и др.

23/VII-35 г. С комсомольским приветом С.В. Мацнева /см. адрес на обороте

г. Москва №10

ул. 1ая Мещанская д. №47, кв. 12

Мацневу Ив. Вас. (для Мацневой СВ.)

Совторготдел Окома В.К.П. тов. Гусеву

на № 4/6.

I.

При моем приезде я обратил внимание на то, что ряд сотрудников окончивших местный финансово-экономический техникум, особенно его вечернее отделение, обладают чрезвычайно низкой квалификацией и невысоким уровнем общеобразовательных знаний.

Предварительное, в течение двух месяцев, изучение этого вопроса, включавшее личные беседы с каждым из них, подтвердили этот вывод.

Между тем, почти все они были назначены на одну и ту же должность и получали довольно значительную сдельку 185-200 рублей

С целью побудить их обратить внимание на повышение своей квалификации, а также для дифференцированного продвижения лучших, мною был по предварительному обсуждению этого вопроса в комитете В.К.П и на общем партийно-комсомольском собрании и общем собрании сотрудников, отдано распоряжение о сдаче всеми сотрудниками техникумов, включая и окончивших техникумы.

Единственным человеком открыто возражавшим, против этого был секретарь комсомольского комитета тов. Мануйлов, но и он впоследствии согласился.

В состав квалификационной комиссии приказом назначены: начальник промсектора, старший экономист - отв. лицо секретарь комсомольской организации и руководитель группы С.Я сектора.

Кроме того на все заседания присутствовал я сам или мой заместитель и начальник соответствующего сектора.

Говорить, что этот состав неквалифицированный - нельзя

Для предварительного ~~проведения~~ прохождения курса статистики была приглашена доцент высшей сельхозшколы

тов Дондик.

II.

По вопросу о использовании специалистов на низовыя технические должностя могу привести следующее распределение окончивших экономические и статтехникумы:

Станкова - ответ. исполнитель по учету транспорта и связи

Куфель -	экономист.
Фрейдович	— " —
Дивакова	— " —
Леонченкова	— " —
Мартынова	инспектор
Конокшина	инструктор
Чугунова	— " —
Степанова	— " —
Слинкин	— " —
Желтова	— " — Дятьковской Райинспектуры
Ганночка	— " — Козельской — " —
Судьин	Гордеевский Райинспектор
Теля	Шаменский — " —
Масюк	старший статистик

Значит только тов. Масюк используется на технической работе, но следует иметь ввиду что она дважды срезалась на техминимуме и неважно кончила техникум.

Главный, по моему, недостаток в этом распределении заключается в том, что все окончившие техникумы были назначены сразу на должности, которые они не могли освоить и что вследствие назначения неопытных и теоретически неподготовленных людей на работу с сравнительно высоким окладом, у них не создавался стимул к повышению квалификации.

Чтобы избежать эту ошибку при получении в июле с. г.

10 человек, окончившие Смоленский фин-техникум, много сделано следующее: всем вновь поступающим в У.Н.Х.У об'явлено, что они на 2 месяца назначаются на должности: старшие статистиков с окладом 160 рублей.
По окончании этого срока и выявления деловой характеристики производится окончательное назначение на должности старшего статистика, инструктора или экономиста и определение размера зарплаты каждому персонально.
Это было раз'яснено студентам и на подобный порядок последние согласились.
Следует заметить, что ни один из окончивших никакого стажа практической работы не имеет и практику по статистике не проходил.
Я считаю, что в этом случае поступил правильно.

III.

Что касается доклада моего к 1-е мая с.г. то этот вопрос разбирался на партийном комитете - копию постановления, которого прилагаю.
Кратко дело заключалось в том, что в своем докладе я говоря о ударничестве дословно сказал следующее:
„на некоторые секционные перевыборные собрания М.К имели место разлагающие работу обвинения ударников в большие заработкая, обвинение их в погоне за длинным рублем".
Далее я указал, что подобные выступления неверны, что вполне естественно если ударник зарабатывает больше других, но что он должен быть ударником не только на производстве, но и в общественной жизни, в учебе и т. д.
Ввиду того, что при перевыборах в М.К я был в командировке я допустил неточность, будучи неправильно информирован рядом работников.
Разговоры о которых я говорил имели некоторую почву о которой я узнал позже.
А именно: не на перевыборах, а на комсомольском собрании тов. Маунева

обвинила некоторых комсомолок в том, что они из-за производственной работы запустили общественную работу и учебу и обвинила их в погоне за заработком.
Это, конечно, совершенно другое дело, но оно выяснилось только на комитете

IV.

Совершенно непонятно заявление тов. Мацневой о отказе платить за гостиницу. Из прилагаемой справки Главного Бухгалтера видно, что У.Н.Х.У в течение более года заплатило за номер, который занимала она в гостинице 26 22 рубля, причем прекращение оплаты произошло после заявления ее о отказе ехать Райинспектором и удовлетворения просьбы о освобождении от работы. У.Н.Х.У дважды предлагало ей комнату, но она отказалась.
О своих взаимоотношениях с ней могу сказать, что мы несколько раз имели столкновения на почве неудовлетворительной работы сектора промышленности, где она работала старшим экономистом.
Как работница тов. Мацнева, хотя неопытная, но старательная и по ее лично работе у нас не было столкновений.
Кроме того мы имели разногласия по вопросам о пропуске окончившим техникум, где она считала мои действия неправильными.

V

Комсомольцы Фомичев и Корнеев были на временной работе в секторе промышленности и по окончании работы, по представлению начальника сектора тов. Рыжова были приказом уволены.
Когда тов. Мацнева узнала о их увольнении, то она пришла ко мне и заявила, что с увольнением тов. Фомичева она согласна т.к последний плохой работник, а тов. Корнеева считает нужным перевести на постоянную работу.
С ее доводами я согласился и указав ей, что необходимо было своевременно этот вопрос увязать с начальником сектора с которым она сидит вместе, в комнате, велел ей же

предложить тов. Корнееву остаться в аппарате постоянным работником.
Но оказалось: тов Корнеев за этот день, прошедший после отдачи приказа, под'искал себе другую работу и он от нашего предложения отказался.
Увольнение тов. Ахрамович несколько сложнее.
Она была принята тов. Гороховым на ставку в 375 рублей т.е больше, чем получал начальник сектора.
Назначение такого оклада произошло вследствие того, что тов. Ахрамович обманув тов. Горохова заявила ему, что она семь лет работала в Белорусском У.Н.Х.У, где получала ставку такого-же размера.
В ходе ее работы выяснилась ее слабая квалификация, так например по ее визе Облземуправлением была напечатана неправильная форма № 17б тиражем несколько тысяч экземпляров, давался ряд путанных заключений, указаний и т. п.
После нескольких докладов бывшего начсектора тов. Малова о ее слабой работе и вследствие отсутствия трудового списка, я решил документально проверить словесные указания тов. Ахрамович о ее стаже и ранее получавшейся ставке.
Белорусское У.Н..Х.У на мой запрос сообщило, что стаж ее работы имеет большие перерывы, а самое главное, что она получала не 375 рублей, как она уверяла, а 225 рублей.
По получении таких сведений я вызвал тов. Ахрамович, заявил ей о ее обмане и предложил ставку, какую получают другие недавно окончившие В.У.З специалисты в 300 рублей, заявив, что при ее несогласии задерживать ее не буду, если-бы захотела уйти.
Тов. Ахрамович на снижение ставки согласилась и проработала еще три или четыре месяца.
Непосредственным поводом к увольнению послужило следующее: при приеме было обусловлено, что квартиру мы не

предоставляем т.к. мужа имеет квартиру.
Через несколько времени тов. Абрамова заявила, что с мужем разошлась и попросила предоставить квартиру. Это сделать мы не могли и ее просьбу о увольнении удовлетворили.
В настоящий момент она проживает в городе Минске у майора.
Наконец тов. Рыжова работала у нас без малейших трений, но после перевода мужа в город Калинин она переехала жить к нему.
Вот все что я могу сказать о моем отношении к молодым специалистам, данной категории я не делаю фетишем, а старался на практике поднять их квалификацию и создать у них стимул к повышению ее.

8 . августа 1935 года.

Начальник У.Н.Х.У.

Справка 42

УНХУ 3 ап. обл., уплатило за проживание Мацневой в гостиннице „13 октября" за время с 8/VII-34 г. по 1/VII 35 г. — 2622 р. 56 к

Гл. Бух. [signature]
5/VIII-35.

47

Копия.

Протокол №25

заседания Парткома В.К.П. Областного Г.П.Х.Г. от 5 мая 1935 года

Слушали: заявление Тов. Мауневой.

Постановили: 1. Отметить, что в докладе, посвященном 1 мая Тов. Васильев дал правильную установку в отношении определения лица ударника, взаимоотношения с честными специалистами, призывая одновременно к бдительности и правильно критиковал недочеты отдельных комсомольцев.

2. Считать заявление Тов. Васильева о чуждых и разлагающих выступлениях на отчетно-перевыборном собрании не ~~соответст~~ соответствующим действительности.

3. Принять к сведению заявление Тов. Васильева, что он не имел в виду выступления Тов. Азаренковой и Мауневой, т.к. не знал кто именно выступал, ~~[illegible]~~ а ~~заострил внимание~~ на разговорах и мнениях, создавшихся после перевыборов М.К.

4. Признать необоснованным и ~~вредным~~ заявление Секретаря комсомольского комитета Тов. Мауневой, что комитет комсомола и комсомол в целом при создавшихся условиях работать больше не может.

5. Поручить Тов. Васильеву, Осташеву и Волкову на закрытом комсомольском собрании раз'яснить настоящее постановление.

С подлинным

верно

[illegible]

40

3 Августа 5 4/6

Л и ч н о.

Обл.У.Н.Х.У. - т.ВАСИЛЬЕВУ.

В виду поступившего из "Комс.Правды" запроса о неправильном Вашем отношении к молодым специалистам, недоверию их учебным аттестатам и пропуску их через не квалифицированную "квалификационную комиссию", использованию их на низовых технических должностях - прошу прислать в Обком партии не позднее 7-го письменное об"яснение.

В об"яснении опишите инцендент с выступлением по поводу комсомольцев 1-го Мая и Ваши взаимоотношения с Нациевой, отказ в уплате за гостиницу, а также причины увольнения Фомичева, Корнеевой, Паниной, Рыковой, Ахромович.

Инструктор Обкома ВКП/б/ /ГУСЕВ/.

39

19 Августа 5 4/12

Москва, ул. Горького 48. редакции газеты "Правда"

Зав. Отделом писем рабочих и колхозников

В ответ на присланное Вами письмо о том, что на Жуковском обозном заводе было допущено грубое нарушение политически свободной продажи хлеба, при проверке на месте Облвнуторгом этот факт подтвердился. Действительно директором завода т. БЕГУНОВЫМ вследствии перебоев и недостатка хлеба в феврале м-це была введена система выдачи хлеба по списку вместо его продажи.

Это решение директора было срочно отменено, а ему Жуковским РК ВКП/б/ сделано строгое предупреждение.

Зам. Зав. Совторготделом
Запобкома ВКП /б/: (БАРАБАНОВ)

38

ЗАПОБКОМ

СОВТОРГОТДЕЛУ т. Б А Р А Б А Н О В У.

На Ваш запрос № 4/12 от 19/УП-35года Жуковский РК сообщает, что директору Обозного Завода сделано предупреждение в партийном порядке за нарушение решения о свободной продаже хлеба выразившейся в составлении списков ИТР для получения хлеба.

Имея ввиду, что указанная ошибка быстро была исправлена, а также и чрезвычайно напряженное положение с хлебом в Феврале м-це, что привело к ошибке.

Секретарь РК ВКП/б/ Захаров/

37

Обком ВКП /

При проверке на месте присланной
"Правды" об искривлении постановления Пра
продаже хлеба " по Жуковскому району уста

Что в феврале м-це в ларьке Жуко
продавали хлеб инженерно-техническим рабо
дены списки директором завода.

Установлено также,что хлеб в фев
большими перебоями в пос.Жуковка - об"ясня
месяце фонд муки был дан недостаточно. В м
продажа хлеба происходила нормально без сп

Зам.Зав.Хлебным Сектором
Облвнуторга: И В А Н О В

27/IУ-35 г.

В е р н о:

37

К о п и я.

Обком ВКП /б/ тов. ЖИРКОВСКОМУ.

При проверке на месте присланной заметки Редакцией Ц.О. "Правды" об искривлении постановления Правительства "О свободной продаже хлеба " по Жуковскому району установлено:

Что в феврале м-це в ларьке Жуковского обозного завода продавали хлеб инженерно-техническим работникам по спискам.Введены списки директором завода.

Установлено также,что хлеб в феврале м-це продавался с большими перебоями в пос.Жуковка - об"ясняется тем,что в феврале месяце фонд муки был дан недостаточно. В марте и апреле м-цах продажа хлеба происходила нормально без списков.

Зам.Зав.Улебным Сектором
Облвнуторга: И В А Н О В.

27/IУ-35 г.

В е р н о:

Копию

36

ОБКОМ ВКП(б) тов. ХИРКОВСКОМУ.

При проверке на месте присланные заметки Редакцией Ц.О. ПРАВДЫ об искривлении постановления Правительства " О свободной продажи хлеба" по Жуковскому району установлено:

Что в феврале месяце в ларьке Жуковского обозного завода продавали хлеб инженерно-техническим работникам по спискам. Введены списки Директором завода.

Установлено также, что хлеб в феврале месяце продавался с большими перебоями в пос. Жуковка - об"ясняется тем, что в феврале месяце фонд муки был дан недостаточно. В марте и апреле м-це продажа хлеба происходила нормально без списков.-

Зам. Зав. Хлебным сектором Облвнуторга [подпись] (Иванов)

27/IV-35 г

вс.

27/VII-35
Карточка сдана

35

4 Июля 5 4/12

Жуковка, Секретарю РК ВКП/б/.

Нами в Мае Вам направлена записка Облвнуторга об извращениях политики свободной торговли хлебом со стороны директора Обозного завода. 15 и 26 /VI и 7/VII посланы напоминания, несмотря на это Вы все не продолжаете упорно отмалчиваться. Срочно шлите материал - что сделано Вами по этом поводу.

Зам.Зав.Совторготделом
Запобкома ВКП/б/ /БАРАБАНОВ/.

7/VII-45 г.
Послана открытки
с напоминанием

34

26 Июня 5 4/12

Жуковка, Секретарю РК ЗКП/б/

Нами в мае месяце с/г направлен Вам материал об искривлении политики в свободной продаже хлеба директором обозного завода и 15 июня послано напоминание, все же до сего времени мы не имеем Вашего ответа.

Срочно сообщите что сделано по данному вопросу.

Секретарь Совторготдела
Запобкома ЗКП/б/: (ЛАНКИН).

33

05 Июня 5 12

Жуковка, Секретарю РК РКП/б/.

Срочно шлите нам материал что сделано по вопросу искривления постановления Пленума ЦК - о свободной продаже хлеба на обозном заводе. по нашему материалу

Секретарь Совторготд.
Запобкома РКП /б/: (ЛАНКИН).

32

3 Мая 5

Жуковка. Секретарю райкома партии.

Совторготдел Обкома ВКП/б/ направляет Вам записку Облвнуторга т.Иванова ;установленные факты искривления постановления правительства о свободной продаже хлеба и директором обозного завода. Просьба виновников привлечь к ответственности.

Зам.Зав.Совторготд.
Запобкома ВКП/б/: (БАРАБАНОВ).

ВСЕСОЮЗНАЯ КОММУНИСТИЧЕСКАЯ ПАРТИЯ (б)
ЗАПОБКОМ
Советско-торговый отдел 31

21/IV дня 1935 г.

Тов Полетаев!

Очевидно Иванов не имел дела с нашим центр органом и хочет отделаться дипломатической отпиской. Это дело не выйдет. Надо прямо сказать факты подтвердились, меры приняты такие-то.

Инст. Отдел [illegible]

Тов. Иванову
переговорить
[illegible]

Государственный Механический Обоззавод „Облпромеспром"
Гор. Жуковка, Западной области:

Директор завода 30

3/II 1935 г.

Служебная записка

По существу заметки о якобы существовании на з-де в феврале торговли хлебом по списку сообщаю следующие:

1) До открытия на з-де продовольственного ларька, торговля хлебом и другими продуктами производилась в буфете заводской столовой на положении торговой точки.

2) Во всех торговых точках з-да существовали и существуют постоянные списки ИТР с разбивкой на категории в соответствии с занимаемой должностью

3) Указанные списки использовались для розгачи продуктов как плановых так и не плановых (сельди, рыба, мясо, промтовары и т.д.)

зак 2311—24

4) Для торговли хлебом и другими продуктами в заводской столовой и ларька, с целью предупреждения срыва трудовой дисциплины, установлены определенные часы торговли, согласованные с распорядком рабочего дня и работы з-да в три смены.

5) Для Итр., сообразуясь с вышеназванным порядком были установлены определенные часы ~~Зав. ларьком~~ торговли хлебом, причем установленные часы торговли хлебом для Итр. не являлись общими часами торговли хлебом и не входили в общее расписание торговли ларька, а были дополнительными часами работы Зав. ларька, специально отведенными (для итр.) с целью лучшего их обслуживания, причем эти часы обслуживания Итр. совпадают с работой цехов.

Государственный Механический Обоззавод „Облпромсетпром"
Гор. Жуковка, Западной области:

Директор завода 29

_____ 193 г.

Служебная записка

б) Зав. ларьком, в часы обслуживания Итр., чтобы распознать Итр. во время торговли хлебом и выдачи других продуктов (сельди, мясо и т.д.) и чтобы в эти часы не бросали производства и не прихарили в ларек рабочие работающие у станка — пользовался вышеуказанным списком

Вот в чем суть и назначение списка

[signature]

зак 2311—24

ЗАЯВЛЕНИЕ
Рабочих Посмертных
З. Р. К.
Жуковского 4-16 вел.
Обозного Завода
3/IV 1935 г.
№ 430

Жуковскому Райвнуторгу
от ЗРК М.О.З.О.

Правление ЗРК Моза доводит вас до сведения о том, что по имеющимся у вас сведениям, а именно, якобы ЗРК в Феврале м-це производило продажу хлеба на территории завода, исключительно по спискам, сообщаем, что данное заявление совершенно не обосновано т.к. по спискам хлеб не выдавался, а производили продажу хлеба в период обеденного перерыва рабочих, на что были установлены часы продажи хлеба рабочих I, II и III смены дабы небыло ущерба производству.

Предс. правл. [подпись]
3/IV 35 г.
Секр. [подпись]

Г. С. С. Р.
[redacted]УНОВСКИЙ
РАЙОННЫЙ
[redacted] КОМИТЕТ
[redacted] по к до[redacted]
[redacted] ОБЛАСТИ
[redacted] Райвауторг
[redacted] 25 марта 1935 г.
№ [redacted]
[redacted] УБЗ [redacted]

28 М[redacted]

Хр. ик

В обозном з[redacted]
был дан уст[redacted]
итр. хлеб.
ватся от [redacted]
будете с[redacted]
за[redacted]

На следующий день по окончании вручения обя[redacted]
высылаются:
1. Сельсоветам—райконторе заготовителя.
2. Райконтора—райсовету, обл, краю, респ. к-ре (по [redacted]
3. Обл., край, респ. к-ра—в центр на третий день по о[redacted]

Группа налогоплательщиков	Поголовье скота охвач[redacted]		
	О		
	Грубых		П[redacted]
	Взросл.	Молодн.	Взро[redacted]
1. О. Т. Ф.			
2. Колхозы			
3. Колхозники			
4. Единоличники . . .			
5. Тверд. задан. (кулацк. хоз.)			
Всего . . .			

„Союзоргучет" Ив4 0823/3

Г. С. С. Р.
ЖУКОВСКИЙ
РАЙОННЫЙ
ИСПОЛНИТЕЛЬНЫЙ КОМИТЕТ
Сов. Рас. Кабат. Кр. и Дел.
Западной области
Зав. Райвнуторг
25 марта 1935 г.
№ 615
Жуковка, МБЛ

Записка

28 МАР. 1935

Д7 облвнуторг

Обозном заводе № 4 список директором завода был дан установлено время выдачи по списку итр. хлеб. Так как они немогли оторватся от работы. И выдавалось при будете столовой.

Завраивнуторг [illegible]

26

При поверки в 4 мозе
списка на хлеб для И.Т.Р.
а) Зав столовой дал расписку
на список распределения хлеба
что был хлебный список.
б) Будучетчица ответила,
что список взял директор,
что список я возьму
теперь у нас хлеба хватить,
списка больше не будет
в) Директор ответил, что
список был на И.Т.Р.
— мы им довали, как
учителям, а так-же
и указано было время
в этом списке

Инспектор райвнутарга

ЗТ 38 г Кротов

25

С П И С О К

инженерно-технических работников Жуковского Механического Обозного завода.

№№ пп	Фамилия, имя	Занимаемая должность		Катего-гор.
1	Бегунков И.С.	Директор завода	ИТС	1
2	Савкин С.И.	Технич.директор	ИТС	1
3	Филиппов	Секр.ВКП/б/	ИТС	1
4	Старостин	Пред.Ф.З.К.	-	1
5	Моравский Г.И.	Нач.спец.сек.	ИТС	1
6	Молчанов Н.Н.	Зав.Техн.Отд.	ИТС	1
7	Болль Р.Т.	Нач.произв.	ИТС	1
8	Евтеев С.К.	Зав.П.Э.О	ИТС	1
9	Федоров Д.М.	Гл.бух.	-	1
10	Хесин Д.И.	Нач.Отд.снаб.сб.	-	1
11	Игнатов	Нач.Т.Э.Ц.	ИТС	1
12	Байков А.М.	Зам.Нач.ТЭЦ	ИТС	II
13	Машковский	Нач.О.Т.К.	ИТС	1
14	Мондзавино Н.С.	Нач.Механ.цеха	ИТС	1
15	Елецкий Н.К.	Нач.Кузнечн.ц.	ИТС	1
16	Белявский В.С.	Нач.Сл.-Рем.ц.	ИТС	1
17	Томичев И.А.	Нач.Мал.-Сбор.ц.	ИТС	1
18	Коноховнч И.П.	Нач.Колесн.цеха	ИТС	1
19	Маршалов	Нач.Деревооб.ц.	ИТС	1
20	Филатов	Бригадир электрик	ИТС	II
21	Доронин	Бригадир-наладчик	ИТС	II
22	Ситкин М.	Сменный техник	ИТС	II
23	Бородушкин	-"-	ИТС	II
24	Кузьмин	-"-	-	II
25	Прозоров	Ст.конструктор	ИТС	II

26	Ярый	Техник	ИТС	П
27	Карнеев	Зав. С.Т.Н.	ИТС	П
28	Степин	Техн.конструктор	ИТС	3
29	Кудрицкий	Зав.техн.безоп.	ИТС	2
30	Никольский	Мастер Лесопцеха	-	1
31	Шейкунов	Нач.Стр.отд.	-	1
32	Шкуратов	Экон.по труду	ИТС	2
33	Розмахов	Техн. П.Р.Б	ИТС	2
34	Вунике	Техн.п/план.ремонт.	ИТС	2
35	Пятницкий	Норм.деревообд.	-	3
36	Котиков	Норм.Мал-Сборн.	-	3
37	Лабковская	Планир.механ.	-	3
38	Федоров	Зав.уч.ФЗУ	ИТС	2
39	Мишин В.	Планир.Деревообд.	-	3
40	Осипов И.И.	Нач.пож.охр. ✔	ИТС	2
41	Иванов П.А.	Зам.Отд.сн.сб.	-	3
42	Клишин	Смен.бригад.	-	2
43	Жуков	-"- -"-	-	2
44	Бегунков	Нормировщик	-	3
45	Лебедев	Пред.ЗРК ✔	-	1
46	Григорьев	Бух. -"-	-	П
47	Арбузов	Зав.клубом ✔	-	2
48	Хлусова	Помпол. ФЗУ	-	2
49	Харламов	Планировщик	-	3
50	Лукашин М.Н.	Зав.Фин.ч.	-	2
51	Маленкина З.В.	Секретарь з-да ✔	-	2
52	Капустин	Зав.пригор.хоз. ✔	-	1
53	Бондарев	Нач.АХО	-	2
54	Никишин	Бригадир.сменный	-	2

Всесоюзная Коммунистическая Партия (больш.)

ПРАВДА

Орган Центр. Ком. и Мос. Ком. ВКП(б)

Пролетарии всех стран, соединяйтесь!

8 МАР 1935 г. Смоленск.

ОБКОМ ВКП/б/, СОВ.-ТОРГ.ОТДЕЛ.-

Направляем письмо Лукашина М.И.

Просим им заинтересоваться.-

23 МАР. 1935

ЗАВ.ОТД.ПИСЕМ РАБОЧИХ
И КОЛХОЗНИКОВ -

Наш № III9IO-IOI87/12

эс

В Редакцию газеты „Правда" 28

Западная область, Жуковка обозный з-д. Лукашин.

Уважаемый редактор!

19/II

Много уже сообщалось Вам, что в нашем Жуковском районе, в частности в г. Жуковке западной области, что все население оставлено без хлеба. Январь перебивались, а с 13/II с.г. хлеб в Жуковке считают за редкость, на рынке уже можно купить хлеба из под полы за 5 руб килограмм.

На механическом обозном заводе введены именные списки, в которые включаются по усмотрению директора совместно с остальными из треугольника 19/II т.е. сегодня был привезен хлеб в столовую в 4 часа дня, работники приходили, упрашивали зав столовой Букланова отпустить хоть по 500 грамм,

последний ответил, что хлеб забронирован на 20-ое число будет выдаваться только 20/II

Многие приходят к директору, к зав. магам, в парткому с просьбой раз'яснить, чем вызвана недостача хлеба, никто не хочет об'яснить, только говорят - что такая канитель будет до конца февраля, рекомендуют ездить в соседние районы за хлебом.

Уважаемый редактор, быть может Вы в Центральном органе „Правды" об'ясните нам о причинах творящихся безобразий у нас в Жуковке.

Лукашин.

Жуковка Западной области.

ОК ВКП(б)

Копия

22

Уважаемый тов. редактор!

Прежде чем отсылать материал в "Правду", я решил уведомить Вас о тех безобразиях, которые творятся в гор. Жуковке, Западной области, в части торговли хлебом после правительственного постановления об отмене карточной системы и разрешения свободной продажи хлеба. Если найдете нужным поместить в вверенную вам газету "Рабочий Путь" следующий материал.

После исторического решения партии и правительства об отмене карточной системы и введение свободной продажи хлеба, жуковские районные организации занялись подготовкой к свободной продаже хлебом. Была увеличена сеть ларьков, торгующих хлебом, расширен штат продавцев, некоторые магазины (к сожалению не все) приняли культурный вид. И действительно весь январь была бесперебойная торговля хлебом. Но вот наступил февраль и что же осталось от этой "подготовки". Ларьки позакрылись, продавцы (большая часть вновь принятых) уволены. В оставшихся магазинах стали создаваться "хвосты". И вот доторговались до того, что на сегодняшний день в Жуковке хлеба нельзя достать. Стали вводиться списки, по которым отпускается хлеб (железнодорожная коперация). Ответработники имеют свой хлебный магазин, где кроме их никто получить хлеба не имеет права. Рабочие двух имеющихся заводов получают хлеб у себя в столовой по 1 килограмму. Интересный случай был при получении хлеба в магазине № 12 17 февраля: целый

день не было хлеба, к вечеру привезли хлеб не в ларек, где целый день ждал народ, а в магазин, в результате народ бросился туда. Получилась невероятная давка. Двух женщин в обморочном состоянии вынесли из магазина. Произошла драка. Нечего и говорить, что колхозники, приехавшие на рынок, не могут купить килограмма хлеба. К тому же, хлеб выпекается здесь самого низкого качества. Вот наиболее вопиющие безобразия, творящиеся под носом районных организаций.

Тов.редактор! моя просьба к вам: расследовать немедленно эти факты, а откуда, нужно бы вагреть кого следует, т.к. такая "реализация" решения партии и правительства не улучшает, а усугубляет материальное состояние трудящихся.

Студент Горьковского с.х. института
им.Муралова - Яровин Э.К.

(Приехал на каникулы и вместо отдыха получаю такой сюрприз, нигде подобного не видел).

Копия верна: Сим

В Редакцию газеты „Правда" 21

от гр-на Лукашина М.К.

Жуковка, Западной области.

20 ФЕВ 1935
Вход. № 11910 103
39

Уважаемый Редактор!

В нашем Жуковском районе творятся уничтожения безобразия, постановление Совнаркома и ЦК партии об отмене карточной системы полностью игнорировано, а именно: с первого января до 25-го января торговля хлебом черным и белым, была свободна, а последнюю пятидневку уже хлеба не стало доставать. Кроме этих двух сортов, никакие более не отпекалось, а о булках и говорить не приходится. С 13/II ч. с хлебом обстоит еще хуже, все ларьки и магазины закрыты, хлеба можно купить только в заводских столовых, где выдается он не свободно, а взамен существовавших карточек введены именные списки, в которые включают только избранных /факт. на Жуковском механическом обозном заводе/.

Сообщая Вам эти факты, Вы можете их проверить. Убедительно прошу поместить это в Вашей газете, желательно по общирке этот материал написать.

14/II-34 г.

Лукашин.

Москва

В Редакцию газеты „Правда"
(орган ЦК ВКП(б).

Редактору

Западная область.

Жуковка, Лукашин-ми.

ЖУКОВКА БРЯН. Г. 1/2 35 б

20

19 Августа 5 4/16

Москва, Редакции газеты "Правда"

Зав. отделом писем рабочих и колхозн.

На Ваш № 090301-23733/12 о семейственности в Рославльском райсоюзе посылаем Вам копию сообщения секретаря Рославльского РК ВКП/б/.

Зам. Зав. Совторготделом
Запобкома ВКП/б/: (БАРАБАНОВ).

Пролетарии всех стран, соединяйтесь!
ВСЕСОЮЗНАЯ
Коммунистическая Партия
(Большевиков)
РОСЛАВЛЬСКИЙ РАЙОННЫЙ
КОМИТЕТ ВКП (б.)
Западной области
25 июня 1935 г.
№ 7/59
г. Рославль, тел. [illegible]

19

копию

ЗАПОБКОМ ВКП/б/.-

Совторг"отдел тов.ХИРКОВСКОМУ.

Нами произведено расследование заметки поступившей из редакции "Правда" и установлено следующее:

1/Никаких преступных действий со стороны СЛУЦКЕРА и РЕЗНИКОВА нами не установлено.

2/Заявление автора о том, что СЛУЦКЕР, пользуясь неосведомленностью сдатчиков утильсырья в его качестве снижает это качество и тем самым обогащается - ни на чем не обосновано.

В Райсоюзе, вполне по нашему мнению правильно, установлен такой порядок: во всех спорных случаях о качестве сырья приглашается третье лицо из специалистов Заготлен или Союзкож, которые и помогают уточнить сортность сырья. Однако, споров таких было мало, что также говорит о неосновательности обвинений.

3/Автор заявляет, что после хищения произведенного учеником Гальмуевым по заявлению Слуцкера, якобы списали больше чем было уворовано Гальмуевым.. При проверке оказалось, что никаких дополнительных списываний против отобранного у Гальмуева не производилось и что это обстоятельство также является ложью.

4/Гальмуев взятый учеником в склад утильсырья оказался действительно прохвостом, но быстро был выявлен и осужден.

5/Получение велосипедов работниками Райсоюза проверялось уже целым рядом комиссий и представителей, но ничего предосудительного в этом деле не найдено.

6/Предложений о снятии Слуцкера и Резникова Райсоюзу ни от кого не исходило и версии изложенные по этому вопросу в заметке автора не соответствуют действительности.

7/Относительно соц.положения и происхождения при этом прилагаются характеристики, составленные на основании документов.-

Тов.ХИРКОВСКИЙ, дело с ответом на эту заметку РК ВКП/б/ очень задержалось, но получилось это по следующим причинам: в мае м-це у нас был тов.Дубровский, который лично проверял этот материал и поскольку это так нам казалось достаточным его проверить, тем более, что мы ничего нового не обнаружили.

При этом прилагается вся переписка. по этому вопросу на 8 листах.-

Секретарь Рославльского
РКВКП/б/: /МАКСИМКИН./

18

9 Мая 5 4/

Рославль, РК ВКП /б/

В Апреле месяце с.г. нами Ва
присланное из Редакции "Правда" о
Райсоюзе и семейственности в правле
кор/. В Мае и 27/УП-с.г. посланы ма
Вы не отвечаете. Ваше поведение за
вопрос на бюро.

Зам.Зав.Совторготделом
Запобкома ВКП /б/

18

9 Мая 5 4/16

Рославль. РК ВКП /б/ - т.МАКСИМОВУ.

В Апреле месяце с.г. нами Вам направлено письмо, присланное из Редакции "Правда" о безобразиях в Вашем Райсоюзе и семейственности в правлении /Резников и Слуцкер/. В Мае и 27/УП-с.г. посланы напоминания, все же, Вы не отвечаете. Ваше поведение заставит нас поставить вопрос на бюро.

Зам.Зав.Совторготделом
Запобкома ВКП /б/ /БАРАБАНЗ/.

Пролетарии всех стран, соединяйтесь!

17

ВСЕСОЮЗНАЯ КОММУНИСТИЧЕСКАЯ ПАРТИЯ (большевиков).

Запобком ВКП(б).

г. Смоленск.

"27" Июня 1935 г. № 9/6 (индекс)

По вопросу:

На В/№ ..... от "....." ..... мес. 193..... г.

При ответе ссылаться на н/№ и число.

Рославль, РК ВКП/б/.

тов. МАКСИМКИНУ.

В Апреле месяце нами направлено Вам письмо из редакции "Правда" о засоренности в аппарате райсоюза и творящих безобразиях Слуцкером и друг., в Мае месяце послано напоминание с выездом тов. Краснопольского, которому было поручено проверить состояние этого дела. До сего времени ответа не имеем. Срочно шлите материал.

Секретарь Совторготдела
Запобкома ВКП /б/ /ЛАНКИН/.

Рославльскому РК ВКП(б) 16

Чл. парт. Ходоновича

По существу порученной мне к расследованию заметки о Рославльском Райсоюзе мною установлено следующее:

1 - Распоряжений Райсоюзу о снятии с работы Резникова и Слуцкера не было. Резников на закупку сена председателем Райсоюза Виноградовым и не переводился, а был назначен зав. лавкой Хорошовского сельпо.

2 - Что касается велосипедов, то это не был плановый товар Райсоюза, а приобретенные в Госшвеймашине за наличный расчет.

3 - Никаких списываний со Слуцкера в убыток Райсоюзу, яко бы за крату на складе Слуцкера не было.

4 - Гальмуев, который был взят рабочим на склад, пойманный на базаре в момент продажи им уворованных им на складе Райсоюза кожками, действительно оказался прохвостом, ибо после воровства в Райсоюзе, где он проработал всего 6 - 7 дней он был судим за поддержку печати и присужден на продолжительный срок

5 - Чистого излишка на 1/1-1935 г. по складу Блуцкера, по категории сырья и утиля, проходимого через подотчетность Блуцкера, оказалось на 249 руб. 9 к. Эти излишки получились при обороте товаров на складе почти на 2 1/2 миллиона рублей и зачислены в прибыль Райсоюза

6 - Жалоб от сельпо на Резникова и Блуцкера в том, что они снижают ассортимент товаров, (сырья) получаемого от с/п. - не было

7 - Если бывали споры в установлении сорта сырья, то приглашались специалисты из „Заготлен" или „Союзкож", которые и решали спор. Дележку якобы наворованного Блуцкером и Резниковым от сельпо товара с „Правленцами" никаким образом установить не удалось

8 - Резников Иосиф Владимирович избирательных прав не лишен. Отец его работает кузнецом на Метрострое в Москве. До октябрьский рев. и после до 1922 г. отец Резникова был кустарем кузнецом, глав образом работавшим по найму с 1922 г. по 1926 г. в Якуковке имел свою торговлю мясом. С 1924 г. снова работает кузнецом

9- Слуцкер Давид Евсеевич —
Отец его до революции сначала был скупщиком (разъезжая сам на своей лошади) по деревням Шумяч-ского района разного утиля, сырья и потом продавая его более богатым торговцам в Рославле. Потом, когда отец Слуцкера Д.Е. заболел то семья была на иждивении братьев Слуцкера Д.Е., из которых один работал на заводе (лесопильном) а другой был учителем детей евреев. После революции семья Слуцкер вступила в национальный колхоз, где отец Слуцкера Д.Е. и умер в 1923 году.

10- В этом году, по заметкам такого же содержания, было несколько расследований инструкторами Райсоюза, потом производил расследование лично сам председатель Райсоюза и, кроме всего этого производилось расследование Комиссией Советского Контроля при Облисполкоме и указания автора заметки не подтвердились.

11- Я допускаю возможность злоупотребления Слуцкера в ка-

честве зав. складом при том усло-
вии, если он будет действовать за
одно с частными заготовителями
Райсоюза, но поймать на этом влуц-
кого можно исключительно только при
тех условиях, когда в период наибольших
заготовок к нему в качестве рабочего
или помощника на месяц или два
месяца будет поставлено надежное
лицо с определенным указанием за чем
проследить

Ефремович

Прилагаю два отзыва членов ВКП(б)
Работников Райсоюза

Ех.

Характеристика о производственной и общественной работе Слуцкера Давида, резникова Осипа работующих при Заготконторе Рославльского райсоюза.

1. Слуцкер Давид согласно имеющихся при райсоюзе документов происходит местечко Шулиши, Шулишского района, Западной области. До 1917 года его отец был сборщиком сырья, утиль, после 1918 года вступил в национальный колхоз „Борьба", где проживал до конца своей смерти. Работает Слуцкер при райсоюзе на должности зав. сырьевым складом с 1931 года. Его прием на работу аттестационная комиссия утвердила. Производственный стаж имеет 11 лет с возложенными на его задачами по производству он вполне справляется и как специалист по сырью себя оправдывает об этом свидетельствуют его качественные показатели его работы за что был премирован правлением Рославльского райсоюза 1933-34 году. Премирован Смоленским Запсоюзом за выполнение планов экспортных заготовок в 1933-34-35 году. Административных взысканий Слуцкер не получал. Членом профсоюза „Кооперации" Слуцкер состоит с 1930 года. По общественной работе он исполнителен при чем при пч-ке Мопр несет постоянную нагрузку избран председателем пч-ки Мопра на учреждении с возложенной общественной работой справляется удовлетворительно.

2. Резников Госиф по соц. происхождению сын кустаря-кузнеца родился в Дубровском районе, Западной области. Работает при райсоюзе с 1932 года должности заготовителя ларька. Его прием на работу аттестационная комиссия утвердила, с возложенными заданиями по службе резников справляется. Членом профсоюза „Кооперации" состоит с 1932 года, производственный стаж - 7 лет, общественную работу исполняет секретарь бюро Мопра.

Жалоб и заявлений со стороны пайщиков и низовых работников СПО, о том что работники Заготконторы Слуцкер, Резников обманывают деревенских работников при приеме кож, сырья, утиля и т. д. в правление райсоюза не поступало. В конце 1934 года был случай когда председатель Епишевского СПО т. Титков привезши на склад райсоюза возофиопка (пакли) не согласен был со Слуцкером который указывал привезенной пакли как на низкий сорт. В момент спора последних, был приглашен специалист из „заготлен" который признал указанный закладом Слуцкером сорт пакли правильным, на этом и окончился весь спор.

22/VI-36 г. Парторг Райсоюза — Булгаков.

Представителю от РК ВКП(б) по расследованию

По существу заметки написанной в Редакцию газеты „Правда" поясняю: Таковая заметка написана по счету, кажется, пятая или шестая, по одному-тому-же существу заметки такового содержания пишутся уже на протяжении слишком года и каждый раз приезжали расследовать. Последний раз приезжал сам Председ. Запсоюза т. Дубровский, и хотел поговорить лично с автором заметок, но по указанному адресу в заметке — таковой человек никогда не проживал и не живет. О снятии переименованных работников в заметке никто никогда не постановлял и не предлагал Райсоюзу. Ссылка в заметке что якобы списано по складу где работает Слуцкер за счет какого-то воровства — неверно, никакого списания за счет воровства не было по складу. Был случай таковой предрик. Анисеков рекомендовал рабочим на склад учащегося на вечер Рабфаке комсомольца Гальмуева. Гальмуев, проработавший 5-6 дней

На складе был пойман на базаре с 5-6 кожками пушнины, но списание засчет такового воровства не было. Гальмуев был с работы снят, а через несколько дней Гальмуев был пойман с другим преступлением в магазине с подделанами чеками магазина и найдены у него печати, Гальмуев судим на три года.
Слуцкер, сын кустаря из Шумяч, отец умер в 1922 г., сам Слуцкер рожд. 1907 года и все время работает по найму.
Резников, из Дубровского района, отец кустарь-кузнец, в настоящее время работает по кузнечному делу в Москве „Метро". Резников рождения - 1909 года, работает все время по найму.
Что касается велосипедов, то дело было так: — Прокопович (Пр. Завконторой), в начале 1934 г. купил один велосипед в Гостевой машина, а через несколько дней получил велосипед по авелобязательству, каковое было у него приобретено гораздо раньше, но Слуцкер и Резников никакого отношения к этим велосипедам

не имеют. Одним словом все эти вопросы расследовались пять-шесть раз по заметкам одного и того-же автора и все расследывающие говорят: „ну, это последний раз!"

Прошу порасследывать так, чтобы действительно было последний раз или установить виновность Работников Райсоюза, или призвать к порядку автора заметок, а то меня, райком, по согласованию обкома, переводит на другую руководящую работу в Районе.

Предрайсоюза [illegible]

17/VI 35 г.

Рославльский Райпотребсоюз

Пролетарии всех стран
соединяйтесь!

ВСЕСОЮЗНАЯ
Коммунистическая Партия
(Большевиков)

РОСЛАВЛЬСКИЙ РАЙОННЫЙ
КОМИТЕТ ВКП (б.)
Западной области

3 июня 1935 г.
№ 7/47
г. Рославль, тел. № 70

Тов. ХОДАНОВИЧ.

11

Предлагаю Вам срочно расследовать заметку газеты "ПРАВДА" о расхищении в Райсоюзе и засоренности чуждым элементом и материал по существу ее представить в РК не позднее 6/VI-с.г.

Секретарь РКВКП/б/: /МАКСИМЕНИН./

Копия 1 копии.

В РЕДАКЦИЮ ЦЕНТРАЛЬНОЙ ГАЗЕТЫ" ПРАВДА".

От гр-на дер.Рославль,Зап.обл.

В настоящем заявлении я хочу довести до Вашего сведения о тех безобразиях,которые творятся по Рославльскому Райсоюзу. Мною неоднократно писалось на имя президиума Запсоюза председателю тов.ДУБРОВСКОМУ ,от которого никаких результатов не поступало.Вторично я писал Совконтролю при Обкоме ВКП/б/- откуда поступило распоряжение о снятии указанных лиц с работы.Я считаю ,что такое положение быть не может в то время ,когда я сообщаю о том,что Резников и Слуцкер сжились с правлением Рославльского Райсоюза и творят целый ряд безобразий.Слуцкер Д.- это зав. сырьевыми складами Райсоюза,Резников работает зав. сырьевым ларьком ведет заготовку сырья.Указанные лица между собой двоюродные братья,оба они расхищают весь Райсоюз.Получается это таким способом- Резников получается всегда ударником,а др. заготовители,которые работают в несколько раз больше Резникова не ударники.Я об"ясняю это редакции газ. "Правда" фактом,что это получается вот каким способом.Зав.сырьевым складом обворовывает своей приемкой сырья от сельпо всю сеть сельпо поскольку в сельской кооперации работает крестьянин от сохи,который не имеет понятия о сырье, а этим моментом пользуется Слуцкер. А по линии сельпо получаются громадные убытки,которые сельпо требует покрывать солью.Сельпо заготавливает сырье не соль,чтобы это сырье получилось дешевле, чтобы не нести таких убытков.Теперь по сырьевому складу излишки, которые получаются у зав.Слуцкера,выписывают на двоюродного брата Резникова и как на заготовителя который получает аванс на заготовку сырья в своем ларьке и выплачивает Слуцкеру и др. правленцам Райсоюза.Этим самым приобретает Резников звание ударника,поскольку у него получаются громадные обороты,а правление Рославльского Райсоюза покупает по два велосипеда,как например директор загот конторы Рославльского Райсоюза тов.Прокопович, В.А..И другими фактами это доказано,поскольку в мае м-це-34г. выехала комиссия, в которой был инструктор Запсоюза тов.БЕЛЬСКИЙ,которым было доложено в президиум Запсоюза,и который вынес решение- снять с работы указанных лиц,а в скором времени приехал в Смоленск пред.правления Рославльского Райсоюза тов.ВИНОГРАДОВ Т.Л. и у него спросили о снятии с работы Слуцкера и Резникова .Тов.Виноградов член партии и решился обмануть и ответил ,что они сняты с работы,в то время когда одного Резникова только что в последних числах февраля 35г. не сняли ,а перевели на закупку сена с таким расчетом,чтобы можно было расхищать госсредства.

Сам Резников выходец из бывших элементов-торговцев, уроженец ст.Жуковка ,Зап.обл., где был лишен избирательных прав.В октябре 34г. был взят на сырьевой склад ученик/фамилию не знаю/ В последних числах октября 34г. ученика задержали на базаре с двумя или тремся штуками кроличьих шкурок на сезонных брак по цене 40к. одна штука.Ученика этого с работы сняли и успокоились. В первых числах декабря пускает Слуцкер слух ,что у него воровали даже из под замков.Правление назначило ревизию после того,как прошел месяц,после того как обнаружили эту кражу и уволили ученика и тутже накануне инвентаризации на I/I-35г.,которую обязательно нужно провести,но это не остановило факт,что Слуцкер решил попотчить свою казну,а на этом отыгрались- не знаю на сколько списали по акту ревизии.Я считаю,что редакция газ."Правда" бросит свой глаз в это дело/,разоблачит шайку расхитителей народного имущества.-

ВЕРНО /подпись/

Копия с копией верна:

Пом.секретаря РКВКИ

9

27 июня 5 4/16

Р о с л а в л ь. РК ВКП/б/.

тов. МАКСИМКИНУ.

В Апреле месяце нами направлено Вам письмо из редакции " Правда" о засоренности в аппарате райсоюза и творящих безобразиях Слуцкером и друг., в Мае месяце послано напоминание с выездом тов. Краснопольского, которому было поручено проверить состояние этого дела. До сего времени ответа не имеем. Срочно шлите материал.

Секретарь Совторготдела
Запобкома ВКП /б/ /ПАНКИН/.

8

Мая 5 4/14

Рославль, РК партии
тов. МАКСИМКИНУ.-

В апреле месяце нами послана Вам копия письма, присланная редакцией "Правда", о творившихся безобразиях в Вашем райсоюзе, засоренность чуждыми элементами, семейственность и т.д.

Просим ускорить присылку по данному вопросу Вашего материала.

Зам. Зав. Совторготделом
Запобкома ВКП/б/: ([redacted]).

7

8 АПР. 1935

Пролетарии всех стран, соединяйтесь!

РЕДАКЦИЯ
„ПРАВДЫ"
Органа ЦК и МК ВКП(б)
Телефон 5-76-06
Москва, ул. Горького, 48.

Куда г. Смоленск. сов. торг. отд. Обкома ВКП(б)

Отдел писем рабочих и колхозников редакции „Правды" направляет Вам письмо Иванова для расследования, принятия мер, ~~сведений~~. О результатах просим сообщить автору ~~и редакции~~.

(~~Материал автора возвратите в редакцию~~).

Зав. отделом писем рабочих и колхозников [подпись]

При ответе ссылка на наш № 0903 от 23733/12 обязательна.

Выписка из циркуляра Верховного суда РСФСР

„Разглашение должностными лицами писем корреспондентов и равно содержания заметок, передаваемых им для расследования, является неравно с разглашением не подлежащих оглашению данных дознания и следствия или сведений, не подлежащих оглашению, уголовно наказуемым преступлением, наиболее приближаются к ответственности по 104, и „в", 117 ст. УК".

6

Копия.

В редакцию Центральной газеты "Правда"

От гр-на дер.Рославль Зап.обл.

[redacted]

В настоящем заявлении я хочу довести до Вашего сведения о тех безобразиях,которые творяться по Рославльскому Райсоюзу.Мною неоднократно писалось на имя Президиума Запсоюза председателю тов.Дубровскому от которого никаких результатов не поступало.Вторично я писал Совконтролю при Обкоме ВКП/б/ - откуда поступило распоряжение о снятии указанных лиц с работы. Я считаю что таковое положение быть не может в то время когда я сообщаю о том,что Резников и Слуцкер сжились с Правлением Рославльского Райсоюза и творят целый ряд безобразий.Слуцкер Д.-это зав. сырьевыми складами Райсоюза,Резников работает зав.сырьевым ларьком ведет заготовку сырья.Указанные лица между собой двоюродные братья,оба они расхищают весь Райсоюз.Получается это таким способом Резников получается всегда ударником а другие заготовители,которые работают в несколько раз больше Резникова не ударники.Я об"я сняю эторедакции газеты "Правда" фактом что это получается вот каким способом.Зав.Сырьевым складом обворовывает своей приемкой сырье от сельпо всю сеть сельпо поскольку в сельской кооперации работает крестьянин от сохи,который не имеет понятия о сырье,а этим моментом пользуется Слуцкер.А по линии Сельпо получаются громадные убытки,которые сельпо требует покрывать солью.Сельпо заготавливает сырье на соль,чтобы это сырье получалось по дешевле,чтобы не нести таких убытков.Теперь по сырьевому складу излишки,которые полу-

5

чаются у зав.Слуцкера, выписывают на двоюродного брата Резникова и как на заготовителя который получает аванс на заготовку сырья в своем ларьке и выплачивает Слуцкеру и другим правленцам Райсоюза. Этим самым приобретает Резников звание ударника, поскольку у него получаются громадные обороты, а правление Рославльского Райсоюза покупает по два велосипеда, как например директор Заготконторы Рославльского Райсоюза тов. Прокопович В.А. И другими фактами это доказано, поскольку в мае месяце 1934 г. выехала комиссия, в которой был инструктор Запсоюза тов. Бельский, которым было доложено в Президим Запсоюза, и который вынес решение - снять с работы указанных лиц, А в скором времени приехал в Смоленск пред. правления Рославльского Райсоюза тов. Виноградов Т.П. и у него спросили о снятии с работы Слуцкера и Резникова. Тов. Виноградов член партии и решился обмануть и ответил, что они сняты с работы, в то время когда одного Резникова только что в последних числах февраля 1935 г. не сняли, а перевели на закупку сена с таким расчетом, чтобы можно было расхищать госсредства.

Сам Резников выходец из бывших элементов - торговцев, уроженец ст. Жуковка Зап. обл., где был лишен избирательных прав. В октябре 1934 г. был взят на сырьевой склад ученик - (фамилию незнаю) В последних числах октября 1934 г. ученика задержали на базаре с двумя или тремя штуками кроличьих шкурок не сезонных брак по цене 40 коп. одна штука. Ученика этого с работы сняли и успокоились. В первых числах декабря пускает Слуцкер слух, что у него ворвали даже из под замков. Правление назначило ревизию после того как прошел месяц, после того как обнаружили эту кражу и уволили ученика и тутже накануне инвентаризации на 1/1-35 г. которую обязательно нужно провести, но это не остановило

4

Факт,что Слуцкер решил пополнить свою казну,а на этом отыгрались-незнаю на сколько списали по акту ревизии. Я считаю,что редакция газеты "Правда" бросит свой глаз в это дело,разоблачит шайку расхитителей народного имущества.

Верно:

3

В Редакцию Центральной газеты „Правда"

от гр-на города Рославля западной области проживающего по Интернациональной улице в доме № 18 Иванов Н. З.

„ПРАВДА"
2 - IV 1935
Вход. № 1903 01
29 4 35

В настоящем заявлении я хочу довести до вашего сведения о тех безобразиях которые творятся по Рославскому райсоюзу мной неоднократно писалось на имя президиума Зайсоюза Председателю тов Кубровскому от которого никаких результатов не поступало вторично я писал Сов Контролю при обкоме В.К.П/б/ откуда поступило распоряжение о снятии указанных лиц с работы. Я считаю что таково положение быть не может в то время когда я я сообщаю о том что резников и слуцкер Сшилиев с Правлением Рославского райсоюза и творят целый ряд безобразий слуцкер. Ю.

(2)

Это зав сыревыми складами
рославского райсоюза резников
работает зав сыревым дарьком
ведет заготовку сыря указанные
лица между собой двоюродные
братья обе они расхищают весь
райсоюз, получается это таким
способом резников получается
~~аванс на заготовку сыря~~ всегда
ударником а другие заготовители
которые работаю в несколько
раз больше резникова не
ударники я обесняю это редакции
газеты "Правда" фактом что
это получается вот каким способом
зав сыревым складом обворовает
своей приемкой сыря от сельпо
всю сеть сельпо по сколько в
сельской кооперации работает
крестьянин от сохи который не
имеет понятия о сыре а этим
моментом пользуется Слуцкер. А
по линии сельпо получается громадные
убытки. которой сельпо пробует
покрывать солью сельпо заготавливает
сыре на соль чтобы это сыре

(4) 2

и у него спросили о снятии с
работы Слуцкера и резникова тов
Виноградов член партии и решился
обмануть и ответил что они
сняты с работы в то время когда
одново резникова только что в
последних числах февраля 1935 г
не сняли а перевели на закупку
сена с таким расчетом чтобы
можно было расхищать гос средства
сам резников выходец с бывших
элементов торговцев уроженец
ст Жуковка Зап области где был
лишен избирательных прав, в
октябре 1934 г был взят на Сыревой
склад ученик фамилия не знаю в
последних числах октября 34 года
ученика задержали на базаре с
двумя или же с тремя штуками
кроличих шкурок не сызанных
брак по цене 40 копеек одна
штука ученика этого с работы
сняли и успокоилось в первых
числах декабря пускает слуцкер
слух что у него воровали даже
с подзамков. Правление назначило
ревизию в то время когда прошел
месяц

получилось по детевле, чтобы не
нести таких убытков теперь по
сыревому складу излишки которой
получается у зав. Слуцкера виписываются
на двоюродного брата Резникова а
как на заготовителя который получает
авансы на заготовку сыра в своем
дарьке и выплачивает Слуцкере и
другим Правленцам райсоюза этим
своим пребретает Резников звание
ударника по сколько у него получается
громадные обороты а Правление
рославского р-за покупает по
два велосипеда как например
Директор заготконторы рославского
р-за тов Прокопович В.А. и другим
фактом это доказано по сколько
в мае месяце 1937 г. выехала комиссия
в который был инструктор зап-
союза тов Бельский которым было
доложенно в Президиум Зап-союза
~~и на~~ это который вынес решение
снять с работы указаных лиц и в
вскором времени приехал
~~когда~~ в Смоленск ~~приехал~~ пред правления рославск
р-за тов Виноградов Т. Л.

(5)

после того как обнаружили эту кражу и уволи ученика и тутже накануне инвентаризация на 1е января 1935г которою обязательно нужно провести но это не остановило факт что слуцкер решил пополнить свою казну а на этим отыгрались не знаю на сколько списали по акту ревизии я щитаю что редакция газеты Правда бросит

Свой глаз в это дело разоблачит
шайку расхитителей народного
имущества

г. Рославль
Зап. области
Интернациональная № 18
Иванову Ч. З.

WKP
Smolensk
1938

WKP ~~482~~ 455

Newspaper articles written in Yiddish language, and kept by the Bureau of Press Clippings in Minsk.

№ 36

[redacted]

Газетные вырезки

Евр. фольклор

WKP-482

ملاحظات على مخطوطة "نزهة الأنام في محاسن الشام"

الورقة ١ – العنوان: كتب بخط مختلف عن المتن، ربما بعد النسخ بوقت طويل.

الورقة ٢ – المقدمة: تبدأ بالبسملة والحمدلة، وتذكر أن المؤلف ألفه بطلب من السلطان.

الورقة ٧ – ذكر أبواب الجامع الكبير، وعددها ثلاثة عشر باباً.

الورقة ١٤ – وصف المئذنة الشرقية، ويقال إنها بنيت على أنقاض كنيسة قديمة.

الورقة ٢٣ – حكاية عن الشيخ أبي الوفاء الذي كان يقرأ الحديث في صحن الجامع كل يوم جمعة.

الورقة ٣١ – ذكر الحمامات العامة، وعددها سبعة، منها حمام النورية وحمام الدباغين.

الورقة ٤٠ – وصف سوق العطارين، وما يباع فيه من الأدوية والعقاقير.

الورقة ٥٢ – ذكر المارستان الكبير، وأن فيه قسماً للنساء وقسماً للرجال.

الورقة ٦٠ – حكاية عن الطبيب ابن الدهّان، وعلاجه لمريض بالحمى.

الورقة ٧٣ – وصف الربض الشرقي، وأن سكانه أكثر من ثلاثين ألفاً.

الورقة ٨٨ – ذكر المقبرة الكبرى، وأن فيها قبوراً لبعض الصالحين.

الورقة ٩٥ – خاتمة المؤلف، وفيها تاريخ الفراغ من التأليف.

Barim 60-1

Здравствуйте, Тетушка Маргарита,
от Дорогие Тетушка Маргарита,
65 лет, работник-механик.
Дамиана Дорофеева с.л.

Записка Дорофеева с.13
от Дорогие Тетушка Маргарита,
65 лет, Работник - механик
Дамиан

Дорогие Тетушка Маргарита,
Дамиан Дорофеева с.13

אויסשטעלונג וועגן דער יידישער אוטאָנאָמער געגנט אין לענינגראדער מעלוכישע עטנאָגראפישע מוזיי פֿ

אויסשטעלונג וועגן דער יידישער אוטאָנאָמער געגנט אין לענינגראדער מעלוכישע עטנאָגראפישע מוזיי

איז אזוי גישטיילעט ארטיקל אין סטאלין פֿאיל פֿון 6. נאוועמבער וועגן דער אויסשטעלונג, וועלכע איז גרייט אין לענינגראדער עטנאָגראפישע מוזיי וועגן דער יידישער אוטאָנאָמער געגנט.

דער לענינגראדער מעלוכישער שטאָטאַרכיטעקט מולי, איז ווען ער האָט באַזוכט די אויסשטעלונג, האָט ער אויסגעדריקט זיין באַגייסטערונג. אויפֿגעשטעלט איז אויסשטעלונג אין אַ גרויסן זאַל, וואָס איז אויסגעפֿילט מיט פֿאָטאָגראפֿיעס, וואָס ווייזן דאָס לעבן פֿון דער יידישער אוטאָנאָמער געגנט. אויך זענען דאָ אויסגעשטעלט פֿאָטאָגראפֿיעס פֿון דער יידישער קאָלכאָזישער פֿרוי, וואָס האָט באַקומען אַ פֿרעמיע אויף דער אויסשטעלונג אין מאָסקווע. אויך זענען דאָ אויסגעשטעלט פֿאָטאָגראפֿיעס פֿון דער יידישער קאָלכאָזישער פֿרוי, וואָס האָט באַקומען אַ פֿרעמיע אויף דער אויסשטעלונג אין מאָסקווע. אויך זענען דאָ אויסגעשטעלט פֿאָטאָגראפֿיעס פֿון דער יידישער קאָלכאָזישער פֿרוי, וואָס האָט באַקומען אַ פֿרעמיע אויף דער אויסשטעלונג אין מאָסקווע.

דער לענינגראדער מעלוכישער מוזיי, איז וועלכע עס ווערט באַזוכט פֿון אַ סך מענטשן, ווילן אויך אַרויסגעבן אַ ספֿר וועגן דער יידישער אוטאָנאָמער געגנט.

דער אויסשטעלונג-טייל איז געווידמעט דער לעבנס פֿון די יידן אויפֿן פֿאָרמאַליסטישן אופֿן. דאָ זענען קאָמפּליצירטע פֿאָרמולירונגען וועגן דער באַציונג פֿון דער יידישער קאָלכאָזישער פֿרוי צו דער פֿאָרמאַליסטישער וויסנשאַפֿט.

די צענטראַלע אידיי פֿון דער אויסשטעלונג איז — באַווייזן די דערפֿאָלגן פֿון דער לענין-סטאַליניסטישער נאַציאָנאַל-פֿראַגע-פּאָליטיק פֿאַרגלייכנדיק מיט דער פֿריערדיקער צאַרישער צייט.

די באַזוכער אויסשטעלונג וועלן באַקומען אַ ספֿעציעלן קאַטאַלאָג, וואָס וועט אַרויסקומען אין יידיש.

דער אויסשטעלונג-טייל וועגן דער יידישער אוטאָנאָמער געגנט איז אויפֿגעשטעלט אין 2 זאַלן. דער ערשטער זאַל איז אויסגעפֿילט מיט פֿאָטאָגראפֿיעס, וואָס ווייזן דאָס לעבן פֿון דער יידישער קאָלכאָזישער פֿרוי, וואָס האָט באַקומען אַ פֿרעמיע אויף דער אויסשטעלונג אין מאָסקווע. אויך זענען דאָ אויסגעשטעלט פֿאָטאָגראפֿיעס פֿון דער יידישער קאָלכאָזישער פֿרוי, וואָס האָט באַקומען אַ פֿרעמיע אויף דער אויסשטעלונג אין מאָסקווע. אויך זענען דאָ אויסגעשטעלט פֿאָטאָגראפֿיעס פֿון דער יידישער קאָלכאָזישער פֿרוי, וואָס האָט באַקומען אַ פֿרעמיע אויף דער אויסשטעלונג אין מאָסקווע.

דער לענינגראדער מעלוכישער מוזיי, איז וועלכע עס ווערט באַזוכט פֿון אַ סך מענטשן, ווילן אויך אַרויסגעבן אַ ספֿר וועגן דער יידישער אוטאָנאָמער געגנט, וואָס וועט אַרויסקומען אין יידיש.

דער אויסשטעלונג-טייל וועגן דער יידישער אוטאָנאָמער געגנט איז אויפֿגעשטעלט אין 2 זאַלן. דער ערשטער זאַל איז אויסגעפֿילט מיט פֿאָטאָגראפֿיעס, וואָס ווייזן דאָס לעבן פֿון דער יידישער קאָלכאָזישער פֿרוי, וואָס האָט באַקומען אַ פֿרעמיע אויף דער אויסשטעלונג אין מאָסקווע. אויך זענען דאָ אויסגעשטעלט פֿאָטאָגראפֿיעס פֿון דער יידישער קאָלכאָזישער פֿרוי, וואָס האָט באַקומען אַ פֿרעמיע אויף דער אויסשטעלונג אין מאָסקווע. אויך זענען דאָ אויסגעשטעלט פֿאָטאָגראפֿיעס פֿון דער יידישער קאָלכאָזישער פֿרוי, וואָס האָט באַקומען אַ פֿרעמיע אויף דער אויסשטעלונג אין מאָסקווע.

דער לענינגראדער מעלוכישער מוזיי, איז וועלכע עס ווערט באַזוכט פֿון אַ סך מענטשן, ווילן אויך אַרויסגעבן אַ ספֿר וועגן דער יידישער אוטאָנאָמער געגנט, וואָס וועט אַרויסקומען אין יידיש.

דער אויסשטעלונג-טייל וועגן דער יידישער אוטאָנאָמער געגנט איז אויפֿגעשטעלט אין 2 זאַלן. דער ערשטער זאַל איז אויסגעפֿילט מיט פֿאָטאָגראפֿיעס, וואָס ווייזן דאָס לעבן פֿון דער יידישער קאָלכאָזישער פֿרוי, וואָס האָט באַקומען אַ פֿרעמיע אויף דער אויסשטעלונג אין מאָסקווע. אויך זענען דאָ אויסגעשטעלט פֿאָטאָגראפֿיעס פֿון דער יידישער קאָלכאָזישער פֿרוי, וואָס האָט באַקומען אַ פֿרעמיע אויף דער אויסשטעלונג אין מאָסקווע. אויך זענען דאָ אויסגעשטעלט פֿאָטאָגראפֿיעס פֿון דער יידישער קאָלכאָזישער פֿרוי, וואָס האָט באַקומען אַ פֿרעמיע אויף דער אויסשטעלונג אין מאָסקווע.

דער לענינגראדער מעלוכישער מוזיי, איז וועלכע עס ווערט באַזוכט פֿון אַ סך מענטשן, ווילן אויך אַרויסגעבן אַ ספֿר וועגן דער יידישער אוטאָנאָמער געגנט, וואָס וועט אַרויסקומען אין יידיש.

דער אויסשטעלונג-טייל וועגן דער יידישער אוטאָנאָמער געגנט איז אויפֿגעשטעלט אין 2 זאַלן. דער ערשטער זאַל איז אויסגעפֿילט מיט פֿאָטאָגראפֿיעס, וואָס ווייזן דאָס לעבן פֿון דער יידישער קאָלכאָזישער פֿרוי, וואָס האָט באַקומען אַ פֿרעמיע אויף דער אויסשטעלונג אין מאָסקווע. אויך זענען דאָ אויסגעשטעלט פֿאָטאָגראפֿיעס פֿון דער יידישער קאָלכאָזישער פֿרוי, וואָס האָט באַקומען אַ פֿרעמיע אויף דער אויסשטעלונג אין מאָסקווע. אויך זענען דאָ אויסגעשטעלט פֿאָטאָגראפֿיעס פֿון דער יידישער קאָלכאָזישער פֿרוי, וואָס האָט באַקומען אַ פֿרעמיע אויף דער אויסשטעלונג אין מאָסקווע.

דער לענינגראדער מעלוכישער מוזיי, איז וועלכע עס ווערט באַזוכט פֿון אַ סך מענטשן, ווילן אויך אַרויסגעבן אַ ספֿר וועגן דער יידישער אוטאָנאָמער געגנט, וואָס וועט אַרויסקומען אין יידיש.

דער אויסשטעלונג-טייל וועגן דער יידישער אוטאָנאָמער געגנט איז אויפֿגעשטעלט אין 2 זאַלן. דער ערשטער זאַל איז אויסגעפֿילט מיט פֿאָטאָגראפֿיעס, וואָס ווייזן דאָס לעבן פֿון דער יידישער קאָלכאָזישער פֿרוי, וואָס האָט באַקומען אַ פֿרעמיע אויף דער אויסשטעלונג אין מאָסקווע. אויך זענען דאָ אויסגעשטעלט פֿאָטאָגראפֿיעס פֿון דער יידישער קאָלכאָזישער פֿרוי, וואָס האָט באַקומען אַ פֿרעמיע אויף דער אויסשטעלונג אין מאָסקווע. אויך זענען דאָ אויסגעשטעלט פֿאָטאָגראפֿיעס פֿון דער יידישער קאָלכאָזישער פֿרוי, וואָס האָט באַקומען אַ פֿרעמיע אויף דער אויסשטעלונג אין מאָסקווע.

דער לענינגראדער מעלוכישער מוזיי, איז וועלכע עס ווערט באַזוכט פֿון אַ סך מענטשן, ווילן אויך אַרויסגעבן אַ ספֿר וועגן דער יידישער אוטאָנאָמער געגנט, וואָס וועט אַרויסקומען אין יידיש.

דער אויסשטעלונג-טייל וועגן דער יידישער אוטאָנאָמער געגנט איז אויפֿגעשטעלט אין 2 זאַלן. דער ערשטער זאַל איז אויסגעפֿילט מיט פֿאָטאָגראפֿיעס, וואָס ווייזן דאָס לעבן פֿון דער יידישער קאָלכאָזישער פֿרוי, וואָס האָט באַקומען אַ פֿרעמיע אויף דער אויסשטעלונג אין מאָסקווע. אויך זענען דאָ אויסגעשטעלט פֿאָטאָגראפֿיעס פֿון דער יידישער קאָלכאָזישער פֿרוי, וואָס האָט באַקומען אַ פֿרעמיע אויף דער אויסשטעלונג אין מאָסקווע. אויך זענען דאָ אויסגעשטעלט פֿאָטאָגראפֿיעס פֿון דער יידישער קאָלכאָזישער פֿרוי, וואָס האָט באַקומען אַ פֿרעמיע אויף דער אויסשטעלונג אין מאָסקווע.

אין זאל פֿון דער אויסשטעלונג וועגן דער יידישער אוטאָנאָמער געגנט אין לענינגראד.

אין אַ בריוו צו דער רעדאַקציע פֿון דער צייטונג „סאָוועטישע קולטור" שרייבט דער לענינגראדער מעלוכישער מוזיי, אַז אין דער אויסשטעלונג וועגן דער יידישער אוטאָנאָמער געגנט וועלן אויך זיין אויסגעשטעלט פֿאָטאָגראפֿיעס, וואָס ווייזן דאָס לעבן פֿון דער יידישער קאָלכאָזישער פֿרוי, וואָס האָט באַקומען אַ פֿרעמיע אויף דער אויסשטעלונג אין מאָסקווע.

Записала Арошкер С.В
от Арошкера Герша Мейсеевича,
65 лет. Рабочий - пенсионер.
Минск

Октябрь
МИНСК
8 АПР 1938

וויג-ליד

פארשריבנ פון א. ווערבא (באברויסע) מוזיק—ס. פאלאנסקי

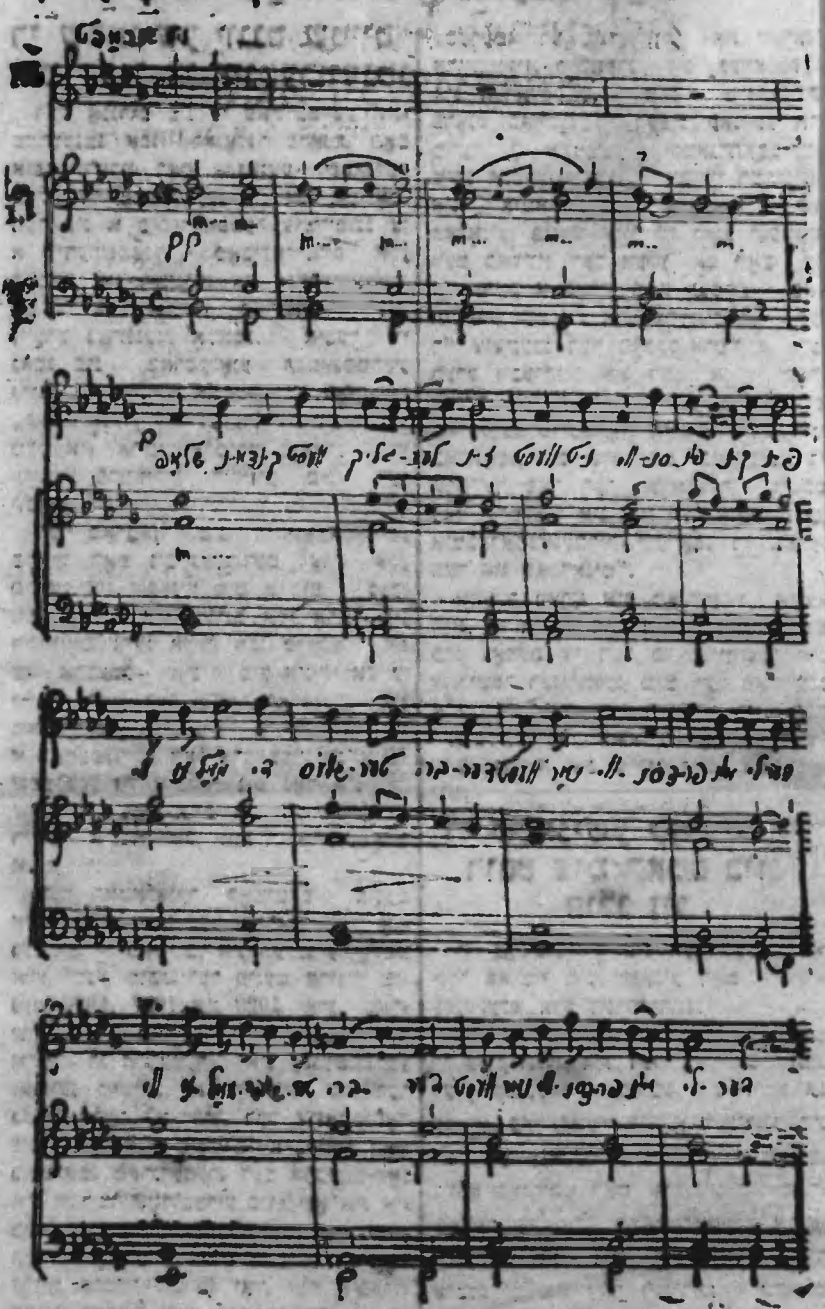

שלאָפ, מײַנ קינד, וועסט בליקלעכ זײַנ,
וועסט ניט וויסנ פון קיינ פײַנ,
ווי אמאָל די שוועסטער, ברידער.
וועסט נאָר וויסנ פרייד אונ לידער. } (2 מאָל)

סיהאלט דעם רודער פונעם לאנד,
אונדזער סטאלינ פעסט אינ האנט.
אונ ער פירט צו ברויסע זיגנ,
שלאָפ, מײַנ קינד, מײַנ פארגעניגנ. } (2 מאָל)

שלאָפ, ניט דריי זיכ היג אונ הער,
פאר אלע קינדערלעכ דײַגעט ער.
שלאָפ זשע, קינד מײַנס, שלאָפ ניט ווייג,
פאר דיר סטאלינ זאָרגט אליינ. } (2 מאָל)

ВЕСЕННИЙ ПРАЗДНИК ЦВЕТОВ В ЗЕЛЕНОГОРСКЕ

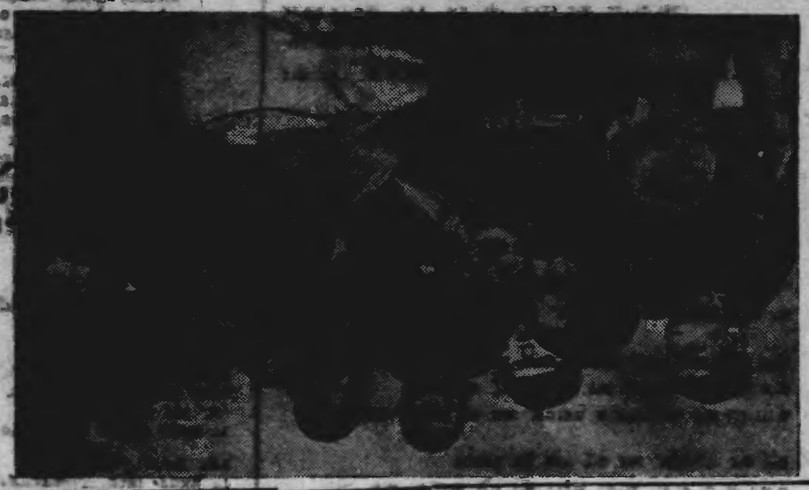

Праздник цветов в Зеленогорске собрал тысячи горожан и гостей города. Традиционное шествие по центральной улице открыли школьники с охапками тюльпанов и нарциссов.

Организаторы отмечают, что в этом году участие приняли более 40 коллективов. Победителей определило жюри, в состав которого вошли садоводы-любители и представители городской администрации.

Подробности — на странице 3.

ГОРОДСКОЙ ТЕАТР ОТКРЫЛ НОВЫЙ СЕЗОН

Премьерой стала постановка «Вишнёвый сад». Режиссёр Анна Сергеевна Лебедева перенесла действие в 1920-е годы, что вызвало неоднозначную реакцию зрителей.

Подробности — на странице 5.

ГОРОДСКОЙ ТЕАТР ОТКРЫЛ НОВЫЙ СЕЗОН

Премьерой стала постановка «Вишнёвый сад». Режиссёр Анна Сергеевна Лебедева перенесла действие в 1920-е годы, что вызвало неоднозначную реакцию зрителей.

Подробности — на странице 5.

ਸਾਹਿਤ ਸਭਾ ਦੀ ਮੀਟਿੰਗ

ਸਥਾਨਕ ਸਾਹਿਤਕ ਸਭਾ ਸਾਹਿਤ ਸਭਾ ਦੀ ਮੀਟਿੰਗ ਸ. ਹਰਨਾਮ ਸਿੰਘ ਦੀ ਪ੍ਰਧਾਨਗੀ ਹੇਠ ਹੋਈ। ਸਭਾ ਦੇ ਸਕੱਤਰ ਸ. ਗੁਰਦਿਆਲ ਸਿੰਘ ਨੇ ਪਿਛਲੀ ਮੀਟਿੰਗ ਦੀ ਕਾਰਵਾਈ ਪੜ੍ਹੀ ਜੋ ਪ੍ਰਵਾਨ ਕੀਤੀ ਗਈ। ਫਿਰ ਸ. ਹਰਨਾਮ ਸਿੰਘ ਨੇ ਸਭਾ ਦੇ ਉਦੇਸ਼ ਦੱਸੇ। ਉਨ੍ਹਾਂ ਕਿਹਾ ਕਿ ਸਭਾ ਦਾ ਉਦੇਸ਼ ਸਾਹਿਤ ਦੀ ਉੱਨਤੀ ਕਰਨਾ ਹੈ। ਸਭਾ ਦੇ ਮੈਂਬਰ ਆਪਣੀਆਂ ਲਿਖਤਾਂ ਪੜ੍ਹ ਕੇ ਸੁਣਾਉਣ ਤੇ ਉਨ੍ਹਾਂ ਉੱਤੇ ਵਿਚਾਰ ਕੀਤੀ ਜਾਵੇ। ਸ. ਹਰਨਾਮ ਸਿੰਘ ਨੇ ਆਪਣੀ ਇਕ ਕਵਿਤਾ ਸੁਣਾਈ। ਸ. ਗੁਰਦਿਆਲ ਸਿੰਘ ਨੇ ਇਕ ਕਹਾਣੀ ਸੁਣਾਈ। ਸ. ਅਮਰ ਸਿੰਘ ਨੇ ਇਕ ਕਵਿਤਾ ਸੁਣਾਈ। ਸ. ਸੁਰਜਨ

תל אביב סוף כ"ח
(ביום הראשון של חג הסוכות "ניצל ועזר מפעיל...")

(בלעדי לשבועון "מבט העיר")

מאוחר מדי בערב, אך הבתים עודם מוארים. מרחוב אל רחוב, מבית לבית, מפתח לפתח, נפרדים ידידים ומכרים, לחיצות ידיים חמות, נשיקות לשלום, ברכות לשנה טובה. ימי החג הסתיימו, ואנשים חוזרים לשגרת יומם.

רבים נוהרים אל הים ביום השני...

(לשבועון "מבט העיר") (מאת בנימין ד' ברנשטיין)

מאוחר מדי בערב, אך הבתים עודם מוארים. מרחוב אל רחוב, מבית לבית, מפתח לפתח, נפרדים ידידים ומכרים, לחיצות ידיים חמות, נשיקות לשלום, ברכות לשנה טובה. ימי החג הסתיימו, ואנשים חוזרים לשגרת יומם.

כאן, ליד הכתובת שלנו, אנחנו מחפשים בית

ליד אביב סוף כ"ח

(בלעדי לשבועון "מבט העיר") (מאת בנימין ד' ברנשטיין)

מאוחר מדי בערב, אך הבתים עודם מוארים. מרחוב אל רחוב, מבית לבית, מפתח לפתח, נפרדים ידידים ומכרים, לחיצות ידיים חמות, נשיקות לשלום, ברכות לשנה טובה. ימי החג הסתיימו, ואנשים חוזרים לשגרת יומם.

רבים נוהרים אל הים ביום השני...

(לשבועון "מבט העיר") (מאת בנימין ד' ברנשטיין)

מאוחר מדי בערב, אך הבתים עודם מוארים. מרחוב אל רחוב, מבית לבית, מפתח לפתח, נפרדים ידידים ומכרים, לחיצות ידיים חמות, נשיקות לשלום, ברכות לשנה טובה. ימי החג הסתיימו, ואנשים חוזרים לשגרת יומם.

כאן, ליד הכתובת שלנו, אנחנו מחפשים בית

ליד אביב סוף כ"ח

(בלעדי לשבועון "מבט העיר") (מאת בנימין ד' ברנשטיין)

מאוחר מדי בערב, אך הבתים עודם מוארים. מרחוב אל רחוב, מבית לבית, מפתח לפתח, נפרדים ידידים ומכרים, לחיצות ידיים חמות, נשיקות לשלום, ברכות לשנה טובה. ימי החג הסתיימו, ואנשים חוזרים לשגרת יומם.

רבים נוהרים אל הים ביום השני...

(לשבועון "מבט העיר") (מאת בנימין ד' ברנשטיין)

מאוחר מדי בערב, אך הבתים עודם מוארים. מרחוב אל רחוב, מבית לבית, מפתח לפתח, נפרדים ידידים ומכרים, לחיצות ידיים חמות, נשיקות לשלום, ברכות לשנה טובה. ימי החג הסתיימו, ואנשים חוזרים לשגרת יומם.

כאן, ליד הכתובת שלנו, אנחנו מחפשים בית

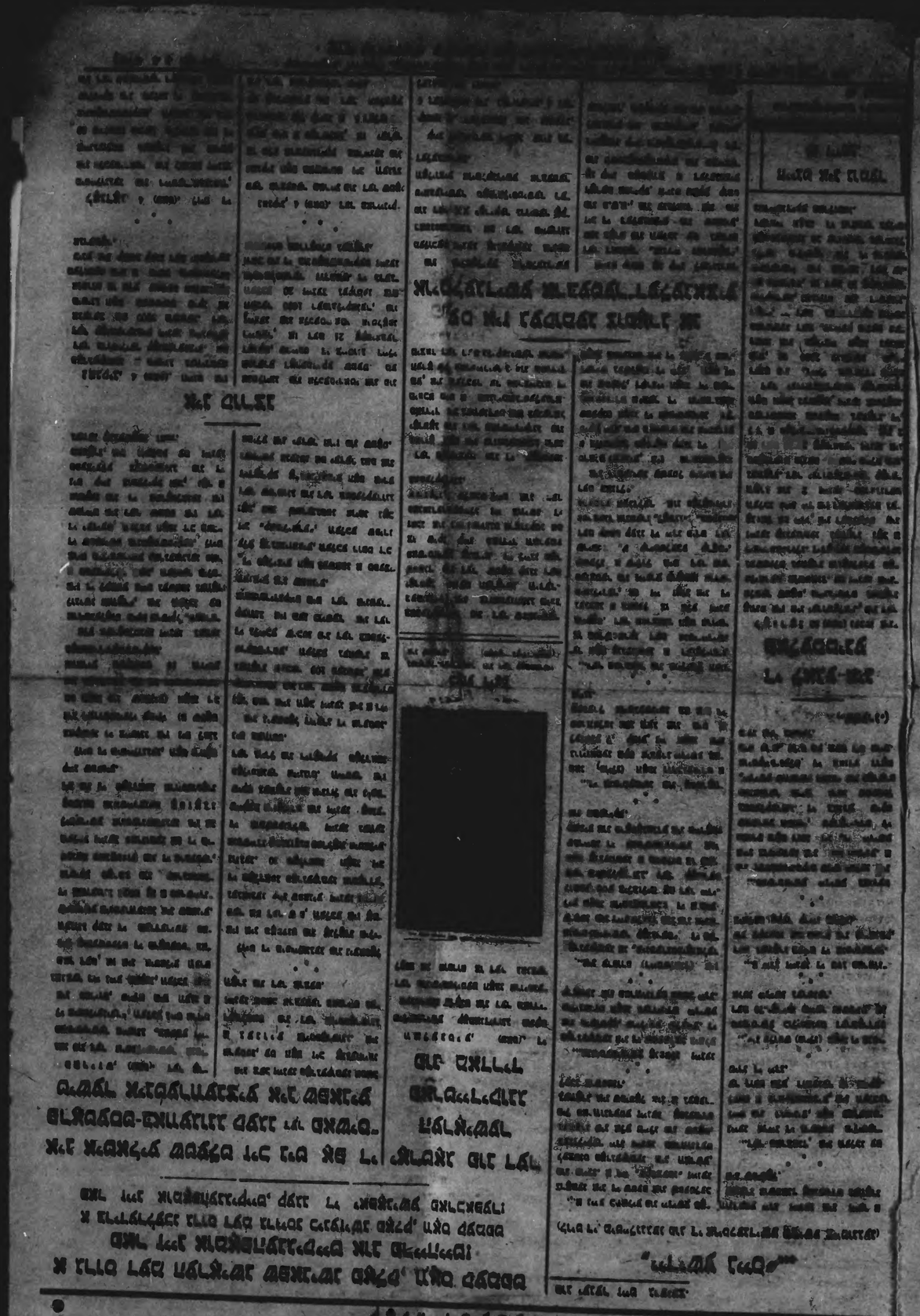

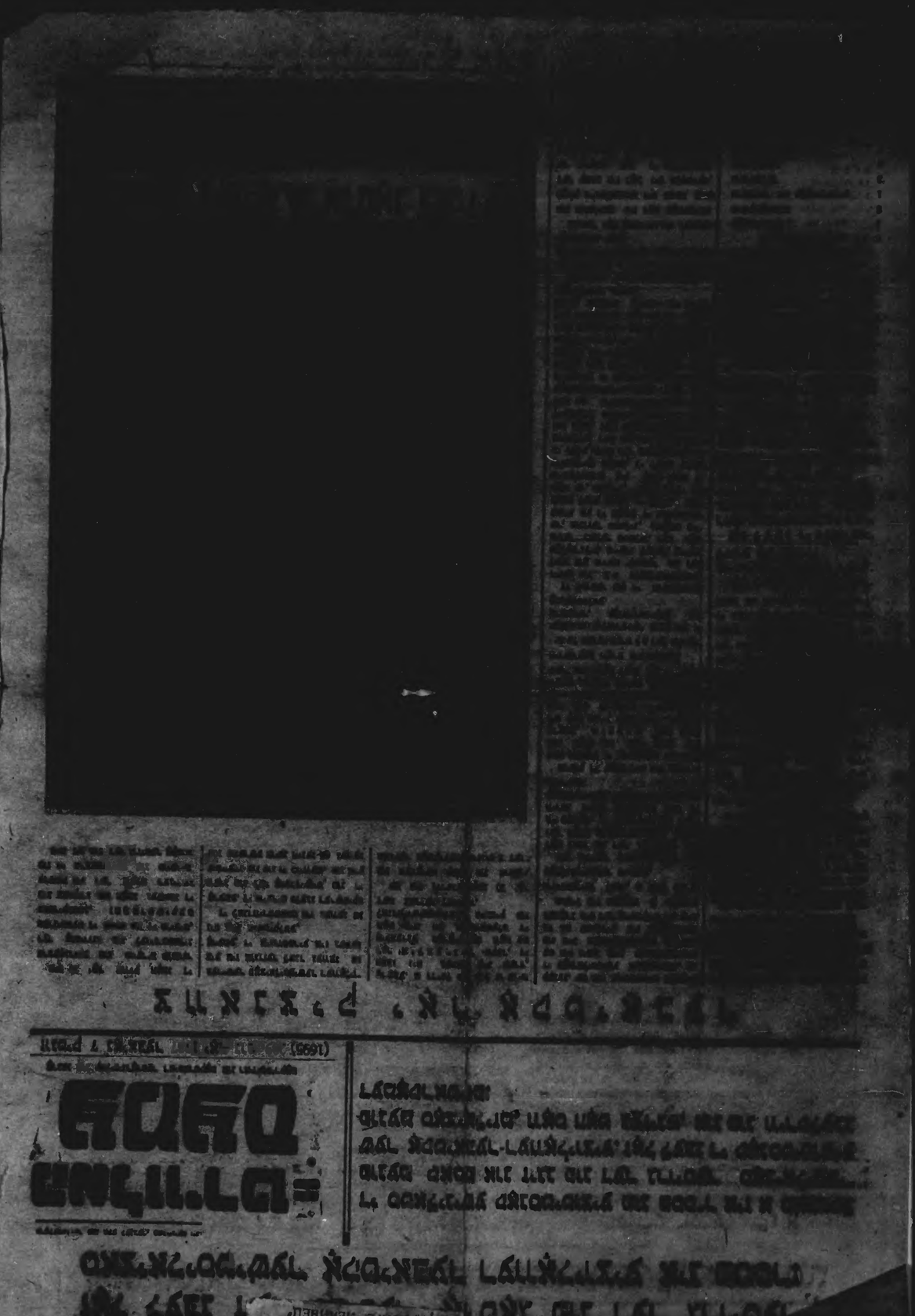

У былой магілеўскай губерніі

У кіпцюрах гаспадароў

БУЙНІЧЫ. Вярнёк у 6 км. Магілёва ў вёсцы Буйнічы ёсць цагельны завод, прыналежны [illegible] Цэнтра. На заводзе працуе каля 100 чалавек. Умовы работы жудасныя: работны дзень вынасіцца з 5 раніцы ў прыцемках да 7½ гадзін вечара. Пасля цяжкай работы кватэранты ў 6 км. Заробленая плата часам бывае, у асноўным саміх 10 ці 15 рублёў у тыдзень. Але і гатым 10-15 рублёў за заробак рабочым [illegible] Звычайна з рабочых выдзяляюць плату за тыдзень, калі ён ніводнае няма работы не па яго віне, як напрыклад, у дрэнную [illegible] Работа надзвычай цяжкая. Асабліва цяжкая праца на выкідванні і рыхленні гліны. Цэлы дзень у сапсутых спецыяльна дзеля гэтага ботах або ў гумавых ботах, якія [illegible] Рабочыя пасля работы [illegible] казарменнага [illegible] тыпу, у якіх нельга [illegible] Рабочыя [illegible] ваеннага [illegible] Ніякіх [illegible] Гаспадар [illegible] Ніякіх [illegible] Гаспадар [illegible] Ніякіх [illegible] Гаспадар

ОМУНАР
Магілеўшчыны

ОРГАН МАГІЛЕЎСКАГА АБКАМА І ГАРКАМА КП(б)Б, МАГІЛЕЎСКАГА І ГАРОДСКОГА САВЕТАЎ

№ 357 (3972) | 28 снежня 1938 г., панядзелак | Цана 10 к.

СЕННЯ У НУМАРЫ:

1-я старонка.

ПЕРАДАВАЯ: сяброўскі рэспубліканскі спаборніцтву за вытворчасці.

Паведамленне ТАСС па рыбалоўных перагаворах.

Узнагароджанне слаўных патрыётаў.

Тэлеграмы.

Дастойна сустрэнем 20-годдзе БССР.

2-я старонка.

Н. Незнанаў—Будаваць другім год.

А. Мяснікоў. Рашуча і да канца ліквідаваць парушэнні статута сельгасарцелі.

Барацьба за прадукцыю высокай якасці — задача абласных гаспадарнікаў, прафсаюзных і партыйных арганізацый.

3-я старонка.

У былой Магілеўскай губерніі. (арганізавана на матэрыялах магілеўскага гістарычнага музея).

4-я старонка.

Пісьмы ў рэдакцыю.

З іншых газет.

На Магілеўшчыне і вобласці.

Усямерна ўмацоўваць працоўную дысцыпліну на вытворчасці

Перадавыя прадпрыемствы сацыялістычнай прамысловасці СССР не толькі — Беларускай Савецкай Сацыялістычнай рэспубліцы, якая ўжо нарадзілася, будучы ў сваім лоне прадпрыемствы, транспарт і сельскую гаспадарку, якія ў 1938 годзе ўпершыню ў гісторыі нашай краіны ўвойдуць у сістэму ўсесаюзнага Саюзнага наркамата.

Перадавыя людзі — стаханаўцы, ударнікі і ўдарніцы, інтэлігенты-вытворцы, рабочыя і заводы, работнікі транспарту, транспартныя калектывы, ударнікі і ўдарніцы чыгункі, рабочыя, інжынеры, тэхнікі, служачыя, інтэлігенцыя Магілеўскай вобласці, Магілеўскі машынабудаўнічы завод «Энергія» імя Кірава, Магілеўскі шкляны завод «Чырвоны Бор», Магілеўскі фарфоравы завод імя Сталіна, Магілеўскі трыкотажны камбінат імя Кірава, Магілеўскі завод імя Кастрычніцкай рэвалюцыі, Магілеўскі завод імя Ленінскага камсамола, Магілеўскі завод імя Кастрычніка, Магілеўскі завод імя Ільіча, Магілеўскі завод імя Кастрычніцкай рэвалюцыі

אויסלאנד הייבט זיך אויף

די וואל-ביולעטענע

אן אופשטעג פון דער פאָליטישער אום פון פּראָדוצירישער אקטיוויטעט

די קאמפאניע צו וויכלן שיי-הפּעלצער איז אויך קעראקטעריש פּאר-קלעמט פאליטישן אופשטעג אין אלגעמיין. אויסשליסלעך אין אינדוסטריע-צענטער. די דעזיציע פון די פּראָדוצירישער פּאליטישער אקטיוויטעט אין אמעריקע איז צו זעט, פּאראלעל מיט איר פּאליטישער אקטיוויטעט אין פּראָדוצירישן פּראָצעס. איר איז אינדוסטריע פּאפּולאריזירן פּראָגראמען פון אמעריקאנער ארבעטער-קלאסן.

די אינטערעסענטע אקטיוויטעט פון דער פּראָדוצירישער עקאנאמיק איז אויס אין דעם פּראָצעס פון אויפּבויען אינדוסטריעלע אוניאנען. אין דעם פּראָצעס שפּילן קאָמוניסטן אן אויסערגעוויינלעך וויכטיגע ראָלע. זיי זענען אויף דער פּראָדוצירישער עקאנאמיק אין אמעריקע אויך אויף דער פּאליטישער. אין דעם פּראָצעס פון אויפּבויען אינדוסטריעלע אוניאנען, שפּילן קאָמוניסטן אן אויסערגעוויינלעך וויכטיגע ראָלע. זיי זענען אויף דער פּראָדוצירישער עקאנאמיק אין אמעריקע אויך אויף דער פּאליטישער. אין דעם פּראָצעס פון אויפּבויען אינדוסטריעלע אוניאנען, שפּילן קאָמוניסטן אן אויסערגעוויינלעך וויכטיגע ראָלע. זיי זענען אויף דער פּראָדוצירישער עקאנאמיק אין אמעריקע אויך אויף דער פּאליטישער. אין דעם פּראָצעס פון אויפּבויען אינדוסטריעלע אוניאנען, שפּילן קאָמוניסטן אן אויסערגעוויינלעך וויכטיגע ראָלע.

דער אינטערעס פון אמעריקאנער ארבעטער-קלאסן אין דער פּראָדוצירישער עקאנאמיק איז אויך אין דעם פּראָצעס פון אויפּבויען אינדוסטריעלע אוניאנען. אין דעם פּראָצעס שפּילן קאָמוניסטן אן אויסערגעוויינלעך וויכטיגע ראָלע. זיי זענען אויף דער פּראָדוצירישער עקאנאמיק אין אמעריקע אויך אויף דער פּאליטישער. אין דעם פּראָצעס פון אויפּבויען אינדוסטריעלע אוניאנען, שפּילן קאָמוניסטן אן אויסערגעוויינלעך וויכטיגע ראָלע. זיי זענען אויף דער פּראָדוצירישער עקאנאמיק אין אמעריקע אויך אויף דער פּאליטישער. אין דעם פּראָצעס פון אויפּבויען אינדוסטריעלע אוניאנען, שפּילן קאָמוניסטן אן אויסערגעוויינלעך וויכטיגע ראָלע.

דער אינטערעס פון אמעריקאנער ארבעטער-קלאסן אין דער פּראָדוצירישער עקאנאמיק איז אויך אין דעם פּראָצעס פון אויפּבויען אינדוסטריעלע אוניאנען. אין דעם פּראָצעס שפּילן קאָמוניסטן אן אויסערגעוויינלעך וויכטיגע ראָלע. זיי זענען אויף דער פּראָדוצירישער עקאנאמיק אין אמעריקע אויך אויף דער פּאליטישער. אין דעם פּראָצעס פון אויפּבויען אינדוסטריעלע אוניאנען, שפּילן קאָמוניסטן אן אויסערגעוויינלעך וויכטיגע ראָלע. זיי זענען אויף דער פּראָדוצירישער עקאנאמיק אין אמעריקע אויך אויף דער פּאליטישער. אין דעם פּראָצעס פון אויפּבויען אינדוסטריעלע אוניאנען, שפּילן קאָמוניסטן אן אויסערגעוויינלעך וויכטיגע ראָלע.

דער אינטערעס פון אמעריקאנער ארבעטער-קלאסן אין דער פּראָדוצירישער עקאנאמיק איז אויך אין דעם פּראָצעס פון אויפּבויען אינדוסטריעלע אוניאנען. אין דעם פּראָצעס שפּילן קאָמוניסטן אן אויסערגעוויינלעך וויכטיגע ראָלע. זיי זענען אויף דער פּראָדוצירישער עקאנאמיק אין אמעריקע אויך אויף דער פּאליטישער. אין דעם פּראָצעס פון אויפּבויען אינדוסטריעלע אוניאנען, שפּילן קאָמוניסטן אן אויסערגעוויינלעך וויכטיגע ראָלע. זיי זענען אויף דער פּראָדוצירישער עקאנאמיק אין אמעריקע אויך אויף דער פּאליטישער. אין דעם פּראָצעס פון אויפּבויען אינדוסטריעלע אוניאנען, שפּילן קאָמוניסטן אן אויסערגעוויינלעך וויכטיגע ראָלע.

די וואל-ביולעטענע

אם צו חיילן איז העכסטער ראם פון מספר דעם 12 דעקעמבער 1937 יאָר

קריין נאם ____ אם צו חיילן

וואל-ביולעטען

אם צו חיילן איז העכסטער ראם פון מספר דעם 12 דעקעמבער 1937 יאָר

קריין נאם ____ אם צו חיילן

וואל-ביולעטען

אם צו חיילן איז העכסטער ראם פון מספר דעם 12 דעקעמבער 1937 יאָר

קריין נאם ____ אם צו חיילן

פאר זייַן גליקלעכער יוגנט שטימט דער סאוועטישער יונגער דאָר

אלע טרוימען ווערן בא אונדז וואר

א גרויסער סאוועד אוו גליק

אונדזער סאוועטישע יוגנט

מיר, די 18-יאָריקע

איך ווייס אַז איך וועל שטימען מאָר די בעסטע סאוועטלינדער

איך בין אריך אלט פּרוין צוזאמען

ENQUÊTE SUR LES FAUX BILLETS CIRCULANT

NOUVELLES DU MONDE ENTIER

NOUVELLES DE LA CAPITALE

NOUVELLES DES PROVINCES

NOUVELLES DU MONDE ENTIER

NOUVELLES DE LA CAPITALE

NOUVELLES DES PROVINCES

ENQUÊTE SUR LES FAUX BILLETS CIRCULANT

265 (1216)

Октябрь
МИНСК
6 -АПР 1938

גאַסט טויט

(זש אוצעקיש מיסטעק)

דאָס איז נעווען דאָס, וואָס דער קיסטער ניקאָלאַי איז נאָך נעווען, אוּן סיי אלע מאָל וואָס ער פלעגט, האָבּט נעבּאלשעוויסטישע די רעגירונג זיצנדיג דאָס אוסנעמענדיג אי בערג פאָנצע קאָנקרעטיזירט לעצט אוּן סאָוועלי אוּן האָבּט פּלעגרעם די קראָסע, אוּן אָן די רעכטע האַק פּוסע לעבּט בעסער.

האָבּט זיך די רעכטע דערשראָקן אוּן זיבּנצע אוּרעך קיסטער פלעבּט זיך אוּם לעזיגע אוּן סאָוועלי. אוּן דער קיסטער האָט נעי שלעבּט בא זיך אוּם פּ פּלעדנעזע בּשם. האָבּט די רעכטע אוסנעזעמעס דאָס קיסטער אוּן זאָגט צו אים:

„דאָס ביסטו פּאַר א קיסט! די שלעכטסטע אוּן קיסט נים, וו אויבער דאָס שענדרעבּ נייע פּוס לעזיג אוּן סאָוועלי אוּן לערנפּ אלע קראָסע, וויאזוי פּאַנצע בא אונדז די פּאָסט. אוּן דאָס פּאַלט לדיבּם זיי שווערק אוּם הערס זיי. היים אוּן זי אוּן אונבּנזעצע אוּן סטיפּע".

דאָס דער קיסטער נעהייבּט. האָבּט דאָס קיסטער דיעער נעכאָפּס לעזיגען אוּן סאָוועלי. אונבּנזעצע אוּן סטיפּע, אוּן די פּוס צוזעשטיבּט צוּם הויפּט פּוס נרוּפּ. כּן אוּנזערע פּאָסט. דאָס אוּיז לעזיג אוּן סאָוועלי אוּן סטיפּע, א פּאָך, א פּוייפּ, א דיפּיס. די קראָסלעלעך אוּן דאָס נאָענעע פּאָלק הערערע זאָג: וו זיבּנצע אויבּנצוּפּ. כּאָ לעזיג אוּן סאָוועלי נים וו אוּנזע פּאָס, פּרעצ אויבער כּאָס אונדזרע, קיסטער היים נים.

דאָס זיך דערהויבּט דער דעם פּוינקט: אוּן כּבוֹד, האָבּט די אוּיב פּאַנצוּיבּ אוּן. אוּן פּאָ וזיבּנצ אויבּשלעכ דאָס קיסטער זאָלעזיג. אוּן פּאָ וזיבּנצ אויבּשלעכ דאָס קיסטער זאָלעזיג. אוּן סטיפּאַנצ אוּן סטיפּע

א ייִדיש־טאטיש לעגענדע וועגן לענינע

הער אם רער ערד האבן זיך גא־
וויס פעגעשן, האם זיינער פון אש־
כאשאנ נעווארן, אין ראש אוסגעפא־
סטע רער אוסזעאראר בייזער אוי אם
סעכסיפיער ניכט עשפערוי 1)—רער
טריפם פון ריינע אוי פייספאר פוינע
פון פארעפס.

אינערעפנדיק איז רעשום פון ר־
ריינע רי פארעפעלים, האם ער צוגעפם
אוי אוסגעלייג נעווינם אם רער ערד.
רי בייזע רוכעם שענארו, פים חעל־
כע ס'האם פאנעפוים עשפערם, פלעגע,
חי א חיישערק, נאכאלע רי פארפ־
שאפם, ז' פיינינ אוי אינפערדרייב.
ס'איז ניט נעווע קיין איינ פארפטאנ,
חעלבער זאל ניט נעווען פלעגע זיכ
אם זיך אוסגלינ: ס'איז ניט נעווע
קיין איינ פרו, חעלבע זאל ניט נעווע
קונפענ,חעלבע ז' איז אויכבאשאנע;
ס'איז ניט נעווע קיין איינ קינד, חעל־
כער זאל ניט נעווע חייבע פון ר־
נוינסע פארפם, האם רי פיינשקייט
שענארו־כייסער פלענע פאשיב אם
זיינע קרוינים.

האבן זיכ רי בעפע אוי פסענפע

1) איז רער ניבלישער פיסשקאנ
אוי איז רער יידישער חיישקריישער
ליטעראטור חייסע דערצו־קיפער פירער
פון רי בייזע רוכעם פשכידן אוי
איז רער פיסשקאנ פון רי בארב־יידי
"עשטערס".

נעפלאנם פאר רער ערד זוג, האבן זיך
נעפלאנם פאר רי שפערב—אם עשטע־
ריינ, אם רי שענארו־כייסער אוי אם
רי ריינע, חעלבע האבן נעווינב זייער
בלום. רי בייסער אוי נרעזן, חעלבע
פלעגע פראנצע נרוים קאלציפאב איז
רי נעבם. האבן אוסנחאלפע צו זיינגע
אוי צו פאנצע אוי האבן זיכ נעצאפב
בע רער זוג אוי בע רי שפערב, זי
זאלב טוטשע צוחילפ רעם פאלב.

צוזעצנריק רי לירב פונעם פאלב,
האבן רי זוג אוי שפערב פאנעצאלבע
שפיקער פון זיינע בריבערנריק
פייער "פרעפערם אוי האבן פון זי בא־
שאבן צו טאכטיק פייער־קנויל — נע־
קאכם.

שענרי רעם פייער זאל "ערב אנ־
פאנצפלים, האבן זי אים אריאנפנעלאנ
אוי צ חייסב צאנצריק. לאנר, זן
רוריכ ישר פאלם אויס שיי, פוזי רי
עם רעם בארב עלנרום. צ נאכאנ עם
טעב אים נעגאבן לענינ אוי אנזוב
האם פון אים נעגאבן, זן קאר ינרע
פרעפב בלום פון ינרע ארעפאנ זאל
ער נעפאכט נאכאנ.

פריי האם אפאנעפאכט רי ערב
פאר פריי זיינע רי בייסער פאנאנ
אנזוב. רי פוינלאנ האבן אויכער רעם
אנרערע אינערנעגאנ רי פריילאנב
פוינע חעגן רעם. צן ס'איז נעפוכע
צ פאכטיקער פעגעם, חעלבער חאם
נעפלאנם נאכאנ פאר ינרער פרעפב
בלום פון אוי ארעפאנ.

---

1) אין רער ניבלישער פיסשקאנ
אוי איז רער יידישער חיישקריישער
ליטעראטור חייסע דערצו־קיפער פירער
פון רי בייזע רוכעם פשכידן אוי
איז רער פיסשקאנ פון רי בארב־יידי
"עשטערס".

ДАВЕДАЧНА-ІНФАРМАЦЫЙНАЯ КАНТОРА
БЕЛАРУСКАГА КІРАЎНІЦТВА СУВЯЗІ
БЮРО ГАЗЕТНЫХ ВЫРАЗАК
Мінск, Леніская вул., 28, телефон 23-065
Вырезка з газеты „КОМУНАР МАГІЛЕЎШЧЫНЫ"
МАГІЛЕЎ, ВССР. ад 27 ЯНВ 1938 г.

Юлгер Тейнец
МЕЦСК
4 - МАР 1938

די אָדלערס

(א פאלקס־מײַסע)

איינמאל לאזט זיך גלות אוי פריד האבן
געלעבט דרײַ אָדלערס—שטאלצע פליגער.
איינמאל באטעלט זיי דער פאטער:
„וועט פון אײַך, אָדלערלעך, אין אײַבער
אלע אָדלערס — אײַ אָדלער, וועט פון
אײַך, פליגערלעך, אין אײַבער אלע פליגערס
א פליגער—דער וואָס פליגט אײַנעם חייפּץ
פרעמדע לאנד".

האבן די אָדלערס א מאָל געמאַכט טיפּ
די פליגל, האבן זיך הייס געזוכט אוּ
זיינען אלע דרײַ טיפּאמאל אוועקגעפליגן.
זיי פליגט א מאָל, זיי פליגט א צוויי־
זיי דערפליגט צו אוא אָרט, וווּ עס איז
בלויז פיסער שניי אוּן שפּאלטע פרעסט,
אוּן די זון קערעמט זיך גוט זיי בא
אונדז. צום דאָזיקן מיידער איז נים צו
צופרידן נעווען. קיין שטאטישער טיפּ
האָט דאָרט נאָך קיינמאָל נים געפּראָבירט—
וועט עס האָבן אָפּדרוק געמאַכט אוּרוכיג,
דער איז אבּי אינז פּראָפעסיאָנעל נעווארן.
— צי איז נים אפּילו לאַנג אין דאָס ש"ס
וו פיר דאָרפּן זיך שטאָפּלען?—זאָגען
אײַנ אָדלער.
— נײַן, נעם דאָס.
וויל מיר זיערע בריידער האבן צוּוויי
דאָרט אַז אײַנבערג זיך א נעסט נע־
מאכט. האבן זיך די אָדלערס אינבערג־
רופּ מים זיערע בריידער טיפּ אָדלערי־
רוּם אוּן זיינען אוועקגעפליגן וויייטער.
דעּר מיטן האָט זיי די פּליגלע נעריכיג,
נעבראכן, דער שניי אוּן דער נעבל האבן
מאר זיי דעם וועג מארשפּעלט... די אָד־
לערס אבער זיינען וויייטער נעפליגן.
— צי שלאָפּט זיך דאָס נים דורך די
זון דורכ דער סונקלפיש? פרעגט אײַנער.
— די זון!
— צי איז אטאָל נים דאָס קיין ערד,
וואָס דער פּאָפּער דאָס אונדז צוגעשיקט
זיכ אז אין אַפּצושטעלן?
— ערד!
האבן זיי נעזוכט זיך אַרײַנצוגרי־
פּן אוּן אוועקצוּ זיינען נעשטאַנען פון
צו אַנאיינס זיי:
— א לויב צו יענעם לאַנד, וווּ עס אין
אוויצע אָדלערס!
— א לייב זיי יענע אָדלערס, וואָס
האבן אוא לאַנד!
— א לויב צו יענעם פאָפּער, וואָס
האָט אויסגעטראַטע אָדלערס איבער אַלע
לעּרס.
(דערציילט פּוגעם פאָלקלוּריסטן אי.
זוּנדעלעוויטשן).

פּוּ אוקראַיניש פּ. סלוצקי.

Дом Красной Армии
Москва
14 [illegible] 1938

די רויטע אַרמיי איז דער יידישער אונ וויסרוסישער פֿאלקס־שאפּונג

דו ארמיי איז די בעריהמטע פּאָטריאָטישע
אַפּיראַציע, איז א ערשע א נעשאפענער
זורב די וועלט־געשיכטע קלאָסן. צו
וויכערן מאר זיי א מעלעמפּעל צו אונטער־
דריק די בריסע פאָלקס־מאָסן. זי, איז א
קורצן, וווּם שפּיים־ אט פּאָלק, ליידן זיך
אזא אים זי א מאָס, סך דורכ מאשטרו־
לע טיפּעלע, וועלכע וווּם הערשאפּטע
פּאָלק מון פּאַנעמלעך אדעמענעבע אם
אויסצוהאלפּן. איר, סך דורכ דעם, וווּם
דאָס פּאָלק מון איר ישראל אדעמענעבע זיי־
נע עסטע זיכ.

איז די פּאָלקס־לידער, וווּם אלע פּע־
לקער נעשאפּן, זיכנעע פּיל לידער נע־
מאכט דער פּילסודסקי־נעס, נעווידסקע
די נעפּילק, וועלכע עם לעבן אויבער פּע
רער נאָרוסענער אוּן דער פּילסודסקי־דיכט.
פּס זיכנע אויסנעע אוּן קרוזיוים.

די לידער, וועלכע די יידיש אוּן וויס־
רוסישע פּאָלקס־שאפּונג וווּם נעזוידסקע
דער דיכטער פּילסודסקי, זיינען אַפּ־
שפּיגלונג פּון דער ארטיי אוּן מארינע. זיי
זענען פּולע מיט פּאַטריאָטיזם. אוּן זי זענ־
נען פּראָסט אוּן פּשוט, וואָס זיי פּאַסירט
דעם פּאָלק אוּן דער ארטיי, מאַלט־אַרטיסטן
אוּן מאַרשירליעדער. אוּן זי וווּם זיכ נע־
רישע חשוב דער מיטער פּונגשאפּט אוּן
שאָלאָכ־דיכט אוּן דער צוּוישער ארמיי.

אוּן וווּם עם פּלעגט יזנגען מאַרש צוּוישן
דעשיסן די פּרויזיזיעס:

„אוּ אוּך בין 21 יאָר אלט נעווארן
וווּם מיר דער קוויעט אַנשאַוויכט
שוואַכט
זי זאָל איך פּאָרט צוים פּרידען שפּיי,
זי אוּך זאָל ניט פּאָרט באוואָלפּן".

די רעפּרוסיעס נאָכגעהאַלטן, באָלשעוויצ
יזישער פּאָלקס־מאָס־שוּנג געשילדערט אט
פּאָלכצע אויפּטאָן:

„כדערצו ניכט זיכ אוּן די נאָכט,
אוּן סיגערשע בלום קוּם קוּם זיכ וואוּס
נאָכלאָן, וווּם אוּן דעם מאר א פּאָלק—
זי דער וווּם פּיכטיכעל ניט וואוּס שאַלן.
סא זיינע האָפּענונג זיכנעע דעּן זיכ
באָלים
אוּן פּוגערשע בלום קוּם קוּם זיכ וואוּס
נאָכלאָן, וווּם אוּן דעם מאר א פּאָלק—
זי דער וווּם פּיכטיכעל ניט וואוּס שאַלן.
סא זיינע האָפּענונג זיכנעע דעּן זיכ
באָלים
אוּן פּוג זיי נים אוינער אוּן זמוּנים,
נאָר ליב זי אלכּסנדם אוינעניל פּוג
אוּן א מאַשערע מאר קאָמאָנדע זיינ".
דער זעלבער כאָטש אליכּעם אויב אוּן
דער זיינער אוּרטי וועם זי אוים שוּן
„... קאָמאָנדיר דער זיינער".
אוּן אוּרטי דער זיינער".
וווּם אוּלכּע זאָל אוּר זיכ כוים נים".—
זיכנע: דעם פּאָלקסזיינע זיינער פּיכּל
אוּן וועם אוּך נאָלכּסער נים אוּפּן

Октябрь
МИНСК
27 ЯНВ 1938

635

דער לענינישער עמעס

א וויסרוסישע פאלקס-צייטונג

...

...

...

ДЕР ШТЕРН 2 АНВ 193?
Харьков

א גילגל פון א פאלקס-ליד

(פֿ באמערקונג צו פֿרידענסדורפֿס אַרטיקל „די ניַיע פֿאלקס-ליד" — „דער שטערן", 8 יאנואר, זעט ד')

...ווען ס'איז אַזוי, אַז מען ווייסט נישט, ווי אַזוי אַ ליד איז אַרויס, ווי אַזוי עס איז אַנטשטאַנען, ווער עס האָט עס אויסגעטראַכט, ווי אַזוי עס איז אַרומגעגאַנגען אין דער וועלט, ווי אַזוי עס איז אַנגענומען געוואָרן פֿון פֿאָלק, ווי אַזוי עס איז אַרומגעגאַנגען פֿון מויל צו מויל, פֿון דור צו דור, ווען מען ווייסט אַלץ דאָס, דעמאָלט איז דאָס אַ ליד, אַ פֿאָלקס-ליד.

אַזוי איז עס מיט דעם ליד „אַ גילגל פון אַ וואָגן", וואָס מען זינגט אין אַלע ייִדישע קהילות פֿון דער גאַנצער וועלט. אַ ליד, וואָס איז אַרויס פֿון פֿאָלק, וואָס איז אַנגענומען געוואָרן פֿון פֿאָלק, וואָס איז אַרומגעגאַנגען אין פֿאָלק, וואָס איז אַנטשטאַנען אין פֿאָלק.

ווער עס האָט עס אויסגעטראַכט, ווי אַזוי עס איז אַנטשטאַנען, ווי אַזוי עס איז אַרויס, ווי אַזוי עס איז אַרומגעגאַנגען אין פֿאָלק, ווי אַזוי עס איז אַנגענומען געוואָרן פֿון פֿאָלק, ווי אַזוי עס איז אַרומגעגאַנגען אין פֿאָלק, ווי אַזוי עס איז אַנטשטאַנען אין פֿאָלק, ווי אַזוי עס איז אַרויס פֿון

„Юнгэр Ленінец"
Менск, 2 ЯНВ 1936 г.

דער ז'לבערנער פיגל

СРЕДИ КНИГ

ФРАНЦ ШПИЛЬГАГЕН

Шпионы и заговорщики в Испании

На третий день фашистского мятежа в Испании барселонская милиция произвела обыск в помещениях и у отдельных членов местной группы немецких фашистов. При обыске были найдены десятки тысяч писем, циркуляров и инструкций, раскрывающих во всех деталях картину чудовищной подрывной работы немецких фашистов против мира и демократии.

Эти документы неопровержимо доказывают участие немецких национал-социалистов в организации фашистского мятежа в Испании. Они свидетельствуют о разветвленной шпионской, заговорщической, диверсантской деятельности гитлеровцев в Испании, разоблачают контрабанду оружием, называют по именам убийц и заговорщиков.

На основе найденных в Барселоне документов написана книга Шпильгагена, переведенная теперь с немецкого языка и изданная у нас (Государственное социально-экономическое издательство. Москва, 1937 год). С чувством понятного волнения читаются страницы этой книги, сжато и точно повествующие о неоспоримых, установленных фактах подрывной деятельности гитлеровских агентов. Автор на протяжении всей книги правильно указывает, что кровавая деятельность немецких фашистов в Испании—только часть коричневой паутины. Так, как было в Испании, так работают агенты гестапо—гитлеровские псы и в других государствах Европы, и не только Европы.

К сожалению, социально-экономическое издательство, выпуская ценный труд Шпильгагена, допустило грубую ошибку, не снабдив книгу предисловием. А предисловие необходимо: в нем следовало рассказать о шпионской и подрывной работе гнусных агентов гестапо—испанских троцкистов, тем более, что автор книги этого не сделал. Большой, неоправдываемый пробел, умаляющий значение книги.

А. Д.

ПОПРАВКА

В статье тов. В. М. Молотова „Наши задачи в борьбе с троцкистскими и иными вредителями, диверсантами и шпионами" (см. № 92 „Кир. правды"), в разделе первом, абзац 30-й, напечатано: „...ведут к бюрократизации и окоченению..." Надо читать: „ведут к бюрократизации и окостенению". В том же разделе напечатано: „Когда мы применим такие качества..." Надо читать: „Когда мы соединим такие качества..." В разделе втором в выдержке из показаний инженера-вредителя Ежова последнюю фразу надо читать: „Он выживает советских специалистов и окружает себя инженерством старой формации, беспрекословно ему подчиняющимся". Начало последнего абзаца статьи следует читать: „Поэтому каждый из нас должен помнить о священной обязанности коммуниста..." Искажения произошли при приеме статьи по радиотелефону.

ДЕР ШТЕРН
Харьков
8 ИЮЛ 1935

ווי מען מאלקאר-ליד

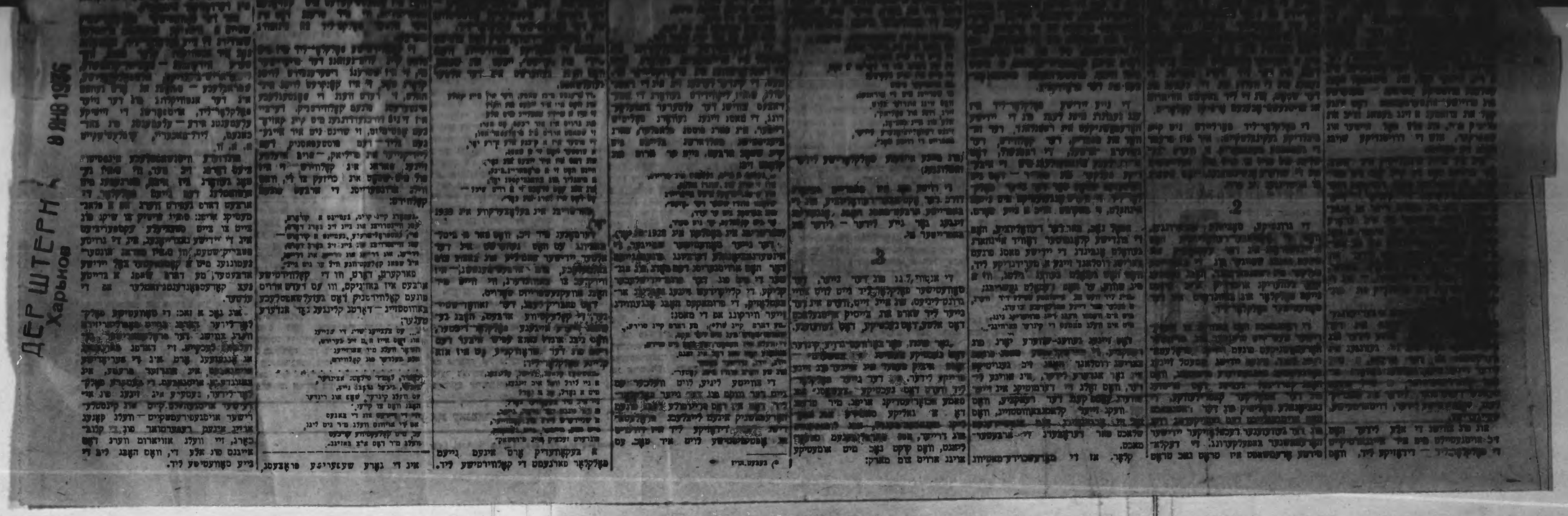

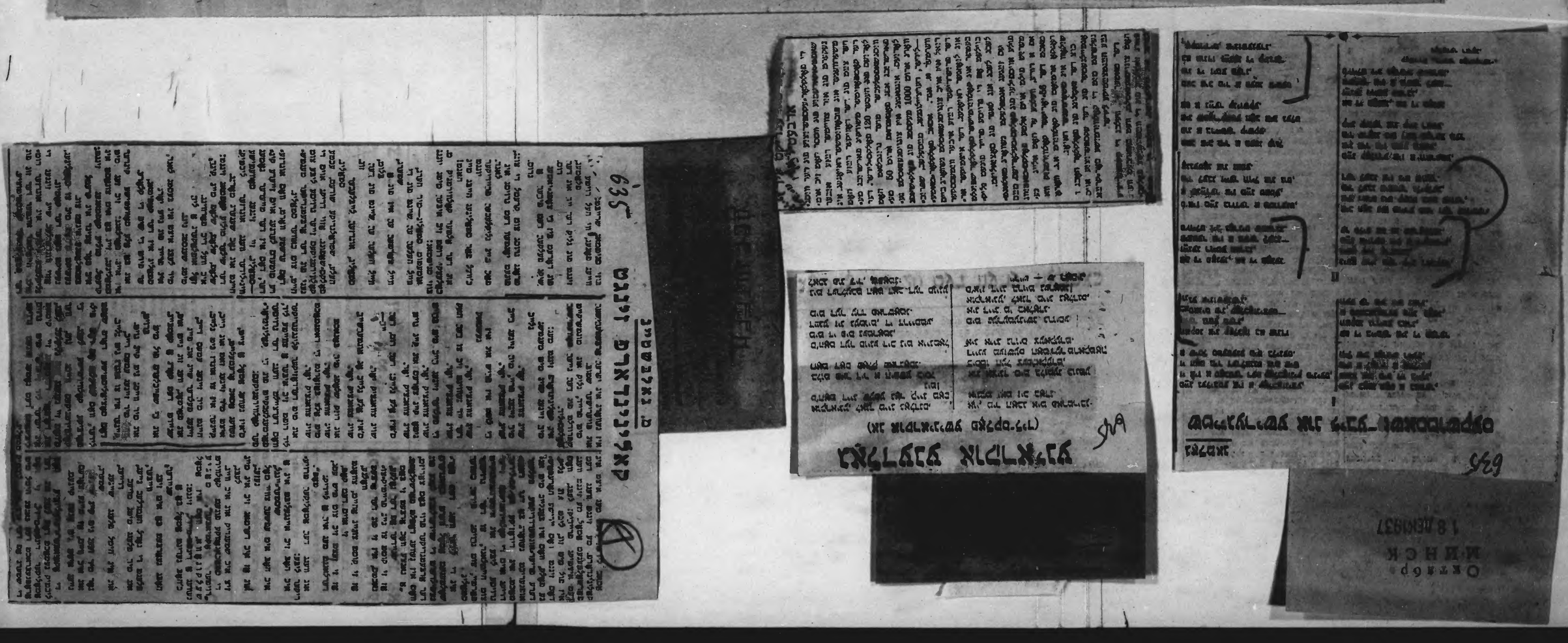

[illegible] [illegible] [illegible]

[illegible] [illegible] [illegible]

[illegible]

[illegible]

[

דבר

הכנסת מחליטה: לא למשא ומתן עם ערפאת

ראש הממשלה: "ערפאת הוא מנהיג הטרור הבינלאומי"

שר החוץ: "ערפאת הוא מנהיג הטרור הבינלאומי"

שר הביטחון: "ערפאת הוא מנהיג הטרור הבינלאומי"

**יו"ר הכנסת

WKP
Ukraine
1941

WKP ~~232~~ 456

Soviet newspapers "Transportnik" and "Bilshovik" edited in Krasnyj Liman and Dobromil;published by the organ of a political section and by a press agency of a regional CP committee.The "Transportnik" (Transporter) published daily,contains miscellaneous information from the area of the Stalino Oblast(Donez Basin).The "Bilshevik" (Bolshevik),published weekly,familiarizes with the current events from the area of the Drohobytsh Oblast(eastern Poland,territoryoccupied in 1939).

456

WKP-~~232~~

Пролетарии всех стран, соединяйтесь!

ТРАНСПОРТНИК

ОРГАН ПОЛИТОТДЕЛА КРАСНОЛИМАНСКОГО ОТДЕЛЕНИЯ СЕВЕРО-ДОНЕЦКОЙ ЖЕЛ. ДОР.

ПЯТНИЦА 21 ФЕВРАЛЯ 1941 года || № 16 (1376) || ГОД ИЗДАНИЯ XIII || Цена 5 коп.

Парторганизации обязаны решить немедля задачу поддержания чистоты и порядка на предприятиях, как задачу, не терпящую никаких отлагательств. Без чистоты и порядка немыслима нормальная работа современного предприятия. Грязь есть неизбежный спутник и источник расхлябанности, расшатанности дисциплины, разболтанности, отсутствия порядка на заводе, фабрике, железной дороге. Без элементарной культуры на производстве нельзя обеспечить дальнейший под'ем нашей промышленности и транспорта.

(Из резолюции XVIII конференции ВКП(б)

XXIII годовщина славной Красной Армии

23 февраля великий советский народ празднует XXIII годовщину Рабоче-Крестьянской Красной Армии.

Рожденная великой Октябрьской социалистической революцией, выпестованная Лениным и Сталиным, любимица народа, доблестная Красная Армия зорко стоит на страже священной советской земли, беспощадно громя врагов страны социализма откуда бы они не появились.

Советский народ горячо любит свою могучую Красную Армию. Каждый патриот считает своим священным долгом служить в ее рядах благородному делу защиты социалистического отечества. Великая любовь советского народа к своей героической Красной Армии находит свое яркое выражение в неустанной работе об укреплении ее могущества, об оснащении вооруженных сил страны передовой, самой мощной боевой техникой.

Враги нашей родины знают сокрушительную силу удара героической Красной Армии. История сохранит на своих страницах славные подвиги Красной Армии, разгромившей интервенционистские полчища 14 империалистических держав и внутренней контрреволюции в годы гражданской войны; навечно сохранятся в памяти народов СССР подвига Красной Армии у озера Хасан, у реки Халхин-Гол, на полях Западной Украины и Белоруссии, в снегах Карельского перешейка.

Железнодорожники Краснолиманского отделения, всегда помня о том, что железнодорожный транспорт является родным братом Красной Армии, с честью выполняют свой долг в деле укрепления оборонной мощи социалистической родины. На отделении созданы десятки оборонных групп, в которых железнодорожники настойчиво изучают военное дело, готовя себя к защите страны социализма. За один последний год только на Краснолиманском узле овладели стрелковым делом и получили звание ворошиловских стрелков сотни железнодорожников. За этот год на отделении подготовлены десятки снайперов, пулеметчиков, сотни значкистов ГТО, ПВХО, ГСО и т. д.

Ярким выражением любви железнодорожников к военному делу, их готовности, не щадя сил, а если надо будет, и жизни своей, защищать священную землю, свою счастливую жизнь, — является массовое участие в лыжных кроссах. В лыжном кроссе профсоюзов приняли участие 1500 железнодорожников. Сотни комсомольцев отделения вышли на старт лыжного кросса имени XXII годовщины Красной Армии.

Овладевая военным делом, железнодорожники стахановским трудом крепят экономическое и военное могущество социалистической отчизны.

Однако нам много еще надо сделать для того, чтобы поднять оборонную работу на уровень задач, вытекающих из исключительно сложного, чреватого всякими неожиданностями, международного положения, в которые ставит перед нами партия большевиков и товарищ Сталин. Как могучий, неприступный утес, высится наша родина среди бушующих волн второй империалистической войны! Славная Красная Армия зорко охраняет мирный созидательный труд советского народа. Священный долг каждого железнодорожника—неустанно, повседневно крепить ее могущество, крепить оборону родины! Осуществляя исторические решения XVIII партконференции, железнодорожники нашего отделения с честью выполнят этот свой долг.

Да здравствует наша родина, могучая Красная Армия!

Да здравствует вдохновитель ее легендарных побед—товарищ Сталин!

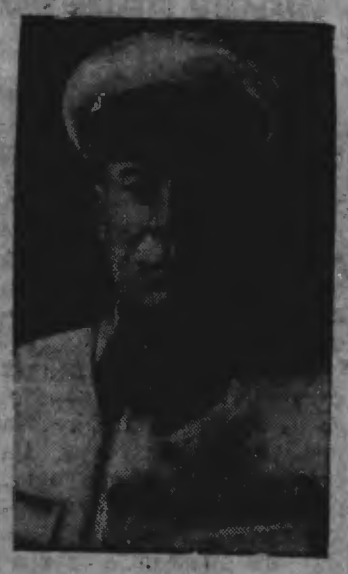

Народный комиссар обороны Союза ССР Маршал Советского Союза Семен Константинович ТИМОШЕНКО.

Фото Г. Петрова. Фото ТАСС.

Железнодорожники знакомятся с докладом тов. Маленкова

На всех предприятиях нашего отделения проходят беседы, на которых агитаторы раз'ясняют железнодорожникам доклад тов. Маленкова на XVIII Всесоюзной партийной конференции. Только в депо Лиман Юг и Север 20 февраля работали 26 агитаторов. Они охватили своими беседами 549 человек.

Замечательно строит свои беседы мастер под'емочного цеха депо Север агитатор тов. Проценко. Он на—местных фактах раз'ясняет доклад тов. Маленкова. Раз'ясняя своим слушателям раздел доклада „О сохранности на предприятиях государственного имущества", тов. Проценко привел факт, что в депо Север в течение уже нескольких лет не используются 3 импортных станка.

В этом же депо 21 февраля с 70 паровозниками проводил беседу секретарь цехового партбюро тов. Земляной. Раз'ясняя раздел „Об использовании оборудования, инструмента, сырья, материалов", он привел пример, как в депо, на протяжении нескольких лет, простаивает центробежный насос, который нигде и никогда в условиях депо не может быть использован.

20 февраля, активистки домохозяйки депо Лиман Юг с глубоким вниманием слушали читку доклада тов. Маленкова. Сразу же после занятий, руководитель кружка тов. Сухотерин организовала в бригаде по месячнику антипожарной безопасности. Каждая внутренне проверила свою работу и выработала для себя ряд мер.

А. Намятущий.

УЛУЧШИЛАСЬ САНИТАРНО-ОБОРОННАЯ РАБОТА

[illegible]

С помощью партийной организации т. Рыженкова добилась улучшения работы [illegible]

председатель домового комитета „Красной звезды".

В ЧЕСТЬ XVIII КОНФЕРЕНЦИИ ВКП(б)

Обязательство выполнено

По сентяновскому вагоноремонтному пункту первенство в соревновании заняла смена старшего осмотрщика вагонов тов. Афанасьева. Она свое обязательство по годовому осмотру ремонта вагонов выполнила на 150 процентов. Попутно с этим, отремонтировала без отцепки от поездов с тяжелым видом ремонта 56 вагонов.

Перевыполнила взятые обязательства и смена старшего осмотрщика тов. Колесникова. Она отремонтировала 55 вагонов годового ремонта при плане 45.

Повседневно внедряя в свою работу метод тов. Войтенко, она произвела ремонт 51 вагона без отцепки от поездов.

Хорошо работают осмотрщик вагонов тов. Шуманов, слесарь тов. Белоусов, слесари-автоматчики тт. Белецкий, Бурка и многие другие.

Закрепляя достигнутые успехи, стахановцы ВРП обязались встретить XXIII годовщину героической Красной Армии и VIII Сессию Верховного Совета СССР новыми победами.

С. Шевченко.

Стахановцы-электромеханики

Электромеханики нашей дистанции сигнализации и связи М. Мехедько и М. Пересечанский, включась в соревнование за достойную встречу XVIII партконференции, брали обязательство переоборудовать замки Мелентьева, переделать линейки по новой конструкции и т. д.

Свои обязательства они выполнили досрочно.

Тов. Пересечанский предотвратил две возможных аварии. Михаил Мехедько и Пересечанский являются лучшими стахановцами нашей дистанции.

ПЕРВЕНСТВО В СОРЕВНОВАНИИ

В социалистическом соревновании в честь XVIII Всесоюзной партийной конференции со сменой дежурного по отделению тов. Чернобая наша смена заняла первое место. Взятые обязательства мы выполнили полностью.

Хорошо организовали свою работу участковые диспетчеры тт. Шипилова, Байдала, тяговые диспетчеры тт. Димидов, Старченко, Юсаненко, Лысенко, Кудря, дежурные по депо тт. Дзюба, Ребров, Рубан, Полтавец. Четким и оперативным командованием, они обеспечивают графиковое отправление поездов.

На сентяновском участке диспетчер тов. Байдала организовывает соревнование дежурных по станциям за скоростную обработку вагонов, за быстрейшую погрузку угольных маршрутов. В результате за каждое дежурство тов. Байдала обеспечивает стопроцентную развозку местного груза, экономит вагоно-часы.

П. Карпов,
дежурный по Краснолиманскому отделению движения.

XVIII Всесоюзная конференция ВКП(б).

На фронте В ходе соревнования.

Фото Д. Грибовского (Фотохроника РАТАУ).

КУЛЬТУРА И ПОРЯДОК НА ПРОИЗВОДСТВЕ — ЗАЛОГ БЕЗАВАРИЙНОЙ РАБОТЫ ТРАНСПОРТА!

„Аварии и крушения неизбежны там, где нет чистоты и порядка"

(Из доклада тов. Маленкова на XVIII партконференции).

СТАХАНОВСКИЙ СТРЕЛОЧНЫЙ ПОСТ

Шестой стрелочный пост станции Изюм, расположенный на главном пути, по которому следуют угольные маршруты, заслуженно считается стахановским. Стрелочное хозяйство находится в технически-исправном и культурном состоянии. Стрелки, стрелочные переводы, крестовины, каждая деталь—чистые, содержатся в порядке и полностью обеспечивают безаварийную работу.

В этом большая заслуга старшего стрелочника-коммуниста Ивана Андреевича Садового. В совершенстве изучив технику своего дела, Правила технической эксплуатации и сигнализации, он повседневно поддерживает образцовый порядок на порученных ему стрелках, быстро выполняет регламент, после прохода поездов тщательно осматривает и проверяет хвостовую часть поезда, сигналы.

На протяжении трех лет стрелочный пост № 6 работает безаварийно. Тов. Садовой со своими напарниками тт. Фесак, Зубко и Швед работают без младших стрелочников и чистильщиков. Несмотря на это их стрелки находятся всегда в чистоте и порядке.

Примеру тов. Садового следуют и старшие стрелочники 1, 4 и 5 постов тт. Чигринец, Шелудько, Царицанский, Колесников и многие другие. Сейчас на этих постах стрелочное хозяйство находится в образцовом состоянии. Все стрелочники, принимая и сдавая смену, тщательно следят в каком состоянии находятся стрелки в смысле чистоты и культуры.

Благодаря любовному и хозяйственному отношению стрелочников к порученному делу, станция Изюм успешно справилась со своими задачами. В 1940 году она работала безаварийно.

Г. Науменко,
секретарь партбюро станции Изюм.

Результаты бескультурья и расхлябанности

Старший машинист паровоза является ответственным за общее содержание паровоза и тендера в чистоте и опрятности. Кажется, совершенно ясно, что чистота является самым элементарным условием бесперебойной работы локомотива.

Этого не хочет понять старший машинист паровоза № 4005 депо Никитовка коммунист Грядюшка. На его паровозе бескультурье, грязь, захламованность, низкая трудовая дисциплина. Все это привело к сокращению полезной работы локомотива.

Вследствие расхлябанности паровозных бригад машинистов Грядюшки, Белого и Городецкого, на паровозе был выплавлен подшипник сцепного дышла, потеряна буксовая крышка. Рычажные тормозные передачи, рессорные подвешивания и балансиры долгое время не смазывались, дымогарные трубы забиты изгарью, арматура, не чистится.

В результате нерадивости и бескультурья паровозных бригад, паровоз № 4005 доведен до аварийного состояния. Он не обеспечивает безаварийной работы.

15 февраля паровоз стал на очередную промывку. Казалось бы, что паровозные бригады наведут на нем чистоту и порядок. Однако и на этот раз этого не случилось.

А. Агафонова.

ЧТО ПОРОЖДАЕТ БРАК

Бригада первого околотка третьего рабочего отделения балаклеевской дистанции пути бригадира Черкашина содержит свое рабочее отделение в грязном и запущенном состоянии.

Текущее содержание пути проходит без плана, сигнальное хозяйство грязное и не обеспечивает безопасности продвижения поездов.

Бесплановость, грязь, отсутствие технической учебы — все это порождает случаи брака и аварий. Только за январь месяц здесь было допущено два случая лопания рельсов из-за плохого содержания стыкового хозяйства.

В. Шафирко,
секретарь партбюро балаклеевской дистанции пути.

За строжайшую экономию и бережливость во всем!

НА КОМСОМОЛЬСКОМ АКТИВЕ ОТДЕЛЕНИЯ

Сталинградские комсомольцы проявили замечательную инициативу борьбы за строжайшую экономию государственных средств, за бережливое расходование материалов на производстве. Этот почин подхвачен комсомольцами и молодежью всей страны.

Комсомольские организации Краснолиманского отделения отстали в этом. Собрание актива комсомола, посвященное вопросу экономии и бережливости, состоявшееся 10 февраля, отметило, что комсомольские организации не развернули настоящей, широкой борьбы за экономию, против расточительства. Только отдельные комсомольцы проявляют почин [illegible]. Актив, например, [illegible] борьбу за [illegible] отсутствие [illegible] комсомольцы [illegible] на производстве; провести [illegible] комсомольцы [illegible] на производстве.

депо Север, где старшими машинистами работают тт. Конопкин, Приходько, Рева и Снегирев. В январе они сэкономили 184 тонны топлива, что дало свыше 3 тысяч рублей экономии государственных средств.

В резолюции, принятой по докладу тов. Чернова, актив обязал комсомольские организации по-боевому мобилизовать комсомольцев и молодежь на борьбу за экономию и бережливость.

Повысить экономическую грамотность комсомольцев, прежде всего актива; организовать изучение комсомольцами экономики своего производства; помочь на [illegible] производственную [illegible] всех комсомольцев; стать подлинными [illegible] [illegible] [illegible]

Пролетарии всех стран, соединяйтесь!

ТРАНСПОРТНИК

ОРГАН ПОЛИТОТДЕЛА КРАСНОЛИМАНСКОГО ОТДЕЛЕНИЯ СЕВЕРО-ДОНЕЦКОЙ ЖЕЛ. ДОР.

ВТОРНИК 25 ФЕВРАЛЯ 1941 года || № 17 (1377) || ГОД ИЗДАНИЯ XIII || Цена 5 коп.

В ЦК ВКП(б) И СНК СССР

Центральный Комитет ВКП(б) и Совет Народных Комиссаров СССР, исходя из решения XVIII с'езда ВКП(б), поручили Госплану СССР приступить к составлению Генерального хозяйственного плана СССР на 15 лет, рассчитанного на решение задачи—перегнать главные капиталистические страны в производстве на душу населения—чугуна, стали, топлива, электроэнергии, машин и других средств производства и предметов потребления.

УСПЕШНО ОТРАЗИМ ВЕСЕННИЙ ПАВОДОК!

Уже несколько дней стоит теплая погода, тает снег, идут дожди, вскрываются реки. Появились первые признаки стихийной разрушительной силы воды. Самое главное для успеха борьбы с паводком—хорошая и своевременная подготовка к пропуску весенних вод.

Там, где путейцы хорошо подготовились, паводок не страшен. На балаклеевской дистанции пути (начальник тов. Пашков), изюмской дистанции пути (тов. Кузнецов), краснолиманской дистанции пути (тов. Ходарев) путейцы, в прошлом накопившие богатейший опыт борьбы с весенним паводком, противопоставили натиску воды силу большевистской организованности. Здесь на каждом опасном участке дежурят ответственные командиры, подготовлена рабочая сила, которая может потребоваться [illegible] половодья. Составлены четкие, оперативные планы [illegible] каждый путеец и командир этих дистанций знает свое место и обязанности во время пропуска весенних вод.

Большая роль в своевременном пропуске весенних вод принадлежит заместителям по политчасти партийным и профсоюзным организациям. Они должны [illegible] массово-политической работы довести до сознания [illegible] путейца всю [illegible] стоящей [illegible] обязать [illegible] организованную [illegible]

На [illegible] участке [illegible] подготовили [illegible] инструктор, [illegible] — [illegible] тайник нашего отделения.

канавы от снега, освободили входы и выходы труб искусственных сооружений от грязи и посторонних предметов.

Успешно подготовившись к весеннему паводку, коллективы этих дистанций не допустили в первую оттепель затора в продвижении поездов, полностью обеспечили бесперебойную работу железнодорожного транспорта.

Несвоевременная подготовка артемовской дистанции пути (начальник тов. Михеев) к пропуску весенних вод сказалась в первые дни оттепели. На станции Соль помещение вагоноремонтного пункта было затоплено, харцамовские пути около 2 часов были залиты водой. Паводок застал врасплох дорожного мастера тов. Загоруйко. Он не сумел обеспечить быстрый и своевременный пропуск весенних вод. Только благодаря тому, что почва была еще мерзлая, было разрушено полотно железнодорожного пути.

Для путейцев это должно послужить серьезным уроком. Святая обязанность каждого командира, ремонтно-рабочего еще раз проверить свою готовность к борьбе с тем, чтобы в любую минуту быть готовыми отразить [illegible] паводка. Сочетать [illegible] большевистскую [illegible]

После снегоборьбы настала вторая страшная [illegible] паводков. Вооружимся [illegible] и упорной организацией [illegible] борьбы с паводком!

Машинист-орденоносец тов. И. БОГДАНОВ (в центре) беседует с группой общественных машинистов-инструкторов депо Север и Юг. Справа от него тов. Д. ШАПОВАЛОВ (депо Север), слева—тт. ИВИГИН и БОЛОЦКИЙ (депо Юг).

СОРЕВНОВАНИЕ ЖЕЛЕЗНОДОРОЖНИКОВ

Множатся производственные успехи!

Быстрая развозка [illegible]

[illegible] в своей работе опыт [illegible] тов. Быковского, [illegible] курсант по Краснолиманскому отделению [illegible] отлично справляется со службой местного груза на [illegible] отделении.

Хорошо организовали свою работу [illegible] с 22 на 24 февраля [illegible] тт. Вешняков, [illegible] и Ковш. На 6 часов утра они [illegible] на другие отправили 400 вагонов при норме 378.

К. Филиппов,
заместитель старшего диспетчера.

Пружины дяди Сантименса

Бригада паровоза № 1300 машинистов тт. Пахрова, [illegible] и Бережного успешно применяет в своей работе метод тов. Лупина. [illegible] их паровоз стоял [illegible] приемке. Большую [illegible] ремонта они вышли [illegible] 5 часов раньше графика.

Бригады этого паровоза в январе месяце сэкономили 25 тонн топлива.

К. Филиппов.

По графику

Девятый [illegible] поезд [illegible] с 21 на 22 февраля [illegible] 5 часов раньше графика.

Уголь сверх плана

Краснолиманское отделение [illegible] 24 дня февраля [illegible] производственный план погрузки угля выполнило на 106 процентов.

С большим перевыполнением идут угольногрузочные станции Бежановка (начальник тов. Черкасский), Дробково (тов. Кобя), Орловская (тов. Михайлов), Никитовка (зам. по грузовой работе тов. Печник), Светлановка (зам. начальника тов. Черкасский).

Отличается стахановской [illegible] смены дежурных [illegible] Бежановка тов. [illegible] по станции Дробково, [illegible] Орловская — тт. Махитко и Морозов.

П. Лопин.

◆◆◆

[illegible]

Тов. И. И. [illegible]

Фото Барышева.

Активисты помогают путейцам

Помощники начальников станций Балаклея тт. Серова, Лозовая, Танин, Переделица, Осипов и другие активно помогают путейцам в борьбе с весенним паводком.

19 февраля во время [illegible] половодья они по первому зову путейцев [illegible] на снегоборьбу. Дружной и [illegible] работой активисты обеспечили бесперебойное [illegible] поездов.

М. Борзина,
председатель [illegible]
станции Балаклея.

С высокой скоростью

Борясь за первенство в [illegible] соревновании с [illegible] производственными, [illegible] депо Север, в совершенстве [illegible] техники своего дела, показывают блестящие образцы вождения тяжеловесных поездов.

Ночь с 21 на 22 февраля [illegible] машинист тов. [illegible] повел из Лозовой [illegible] с перевыполнением нормы технической скорости на 30 процентов. В Основу поезд он привел раньше графика.

С высокой технической скоростью в эти сутки прошли тепловозная [illegible] секция тт. Прокофьева. Мостренко. Они доставили [illegible] в Основу и обратно в Красный Лиман строго по графику.

М. Самарин,
[illegible]
депо Север.

ВСЕНАРОДНЫЙ ПРАЗДНИК

С большой радостью и под'емом отметили железнодорожники [illegible] и задачах железнодорожников в деле укрепления обороны родины.

22 февраля во Дворце культуры [illegible] Красный Лиман состоялось торжественное собрание партийных, комсомольских, беспартийных, [illegible] и общественных организаций [illegible]

[illegible]

ПАРТИЙНАЯ ЖИЗНЬ

Широко раз'яснить материалы XVIII партконференции

Работа XVIII Всесоюзной конференции ВКП(б) приковала внимание всех трудящихся нашей страны.

Железнодорожники Краснолиманского отделения, с первых же дней появления в печати доклада тов. Маленкова и резолюции по этому докладу, приступили к изучению этих исторических документов, в которых изложена конкретная программа борьбы за улучшение работы промышленности и транспорта.

Свыше 250 агитаторов-командиров и партийных работников нашего отделения раз'ясняют железнодорожникам документы XVIII Всесоюзной партийной конференции. Они направляют их внимание на борьбу за культуру в работе, за высокую производительность труда.

Глубоко изучая материалы партконференции, рабочие депо Север, кондукторского резерва, краснолиманской дистанции пути, ст. Изюм и другие коллективы развертывают борьбу за осуществление ее исторических решений.

Среди коллектива кондукторского резерва ширится социалистическое соревнование на одну поездку. Если до партконференции договоры соцсоревнования на одну поездку заключали в сутки 5—7 бригад, то сейчас заключают 30 бригад и больше.

Соревнующиеся берут обязательства сопровождать кольцевые маршруты к месту назначения раньше графика. Свои обязательства они выполняют с честью. 20 февраля начальник отделения тов. Добров и секретарь партбюро т. Некрылов получили телеграмму от начальников кольцевых маршрутов тт. Нартыча, Чуниха и Янчука, в которых они сообщают, что взятые обязательства ими выполнены, их маршруты прибыли к месту назначения раньше графика на 30—42 минуты.

В краснолиманской дистанции пути развернулась борьба за бережливое расходование электроэнергии. Здесь все многоваттные электролампы заменены на маловаттные.

Бригада уборщиц депо Север, ознакомившись с материалами партконференции, взяла обязательство навести в цехах образцовую чистоту и порядок и вызвала на соцсоревнование уборщиц депо Юг.

Все же на отдельных предприятиях нашего отделения раз'яснением материалов конференции до сих пор по-настоящему не занялись. Вот, например, секретарь партбюро угольного склада депо Север тов. Фоменко до 21 февраля не мог выделить агитаторов и организовать их работу. Заместитель секретаря партбюро паровозного отделения тов. Родовников, выделив 19 февраля агитаторов, не проследил за тем, чтобы они приступили к работе. Даже 21-го февраля Родовников не знал: работают ли агитаторы или нет. Не контролирует работу агитаторов и секретарь партбюро станции Балаклея тов. Обозный.

Задача парторганизаций нашего отделения заключается в том, чтобы немедленно устранить имеющиеся недостатки в агитмассовой работе и, повседневно раз'ясняя исторические решения XVIII Всесоюзной партконференции, мобилизовать железнодорожников на борьбу за быстрейшее претворение их в жизнь.

А. Неминущий,
зав. парткабинетом.

Неуклонно выполнять Указ от 26 июня 1940 г.

Расточитель рабочего времени

Указ Президиума Верховного Совета СССР от 26 июня 1940 года обязывает каждого честного железнодорожника рационально использовать свое рабочее время, повседневно улучшать состояние трудовой дисциплины.

Не делают этого отдельные контролеры поездов и их руководители. Здесь за последнее время случаи нарушения нового трудового закона участились. В январе контролер Лайторенко несколько часов проспал на работе. Еще более возмутительный случай произошел 4 февраля. Контролер Третьяков, выехав по графику с поездом № 43, должен был следовать до Никитовки на скрещение с поездом № 42. Но поскольку поезд № 43 опаздывал на 1 час 20 минут, контролер Третьяков, вместо того, чтобы сделать пересадку на станции Артемовск и взять под ревизию трудовой поезд, встал на станции Курдюмовка и пошел в гости к своим родственникам.

Таким образом контролер Третьяков 4 февраля более 10 часов рабочего времени пробыл в гостях, а вечером приехал домой. В журнале учета явки и ухода с работы за эти сутки он отметил, как рабочий день.

Нужно сказать, что случай нарушения трудового закона у Третьякова не первый. В прошлом году в марте он за прогул был уволен с производства.

Б. Карлов.

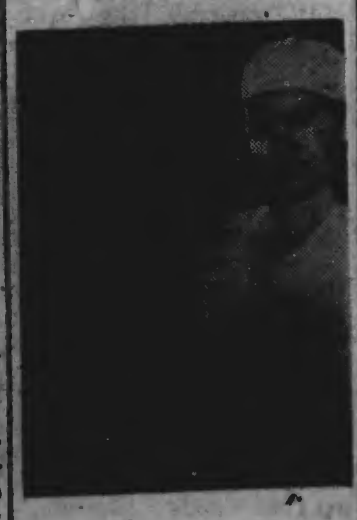

Жены поездных вагонных мастеров краснолиманского резерва активно помогают своим мужьям в выполнении производственных задач. Они организовали при резерве поездных вагонных мастеров самодеятельную столовую, где готовят вкусные завтраки и обеды. Столовая работает уже в течение трех месяцев. Поездные вагонные мастера довольны вкусной пищей.

На фото: жена старшего поездного вагонного мастера тов. Чауса—Евдокия Кирилловна подает обед.

В одном из подразделений 2-го Киевского артиллерийского училища по инициативе и под руководством старшего лейтенанта **Николая Ивановича Бабкина** *организован джаз.*

На фото: на досуге. Танцует тов. **Бабкин.**

Фото Н. Цидальковского Фотохроника (РАТАУ)

Что нам дает дружба с горняками

Крепя производственную дружбу с горняками, коллектив нашей смены добивается замечательных успехов в выполнении государственного плана погрузки угля. За две декады февраля план погрузки угля выполнен на 105 процентов, простой вагонов под грузовыми операциями за счет скоростной погрузки снижен на 1 час.

20 февраля, смена дежурного по рудничной станции Весовая тов. Бандурова скоростным методом загрузила угольный маршрут. Составитель поездов тов. Биля, сцепщик тов. Филонов, машинист рудничного паровоза тов. Ландик быстро производили формирование состава. На станцию они выставили груженый маршрут, полностью готовый к отправлению.

В результате стахановской работы нашей единой смены, в результате деловой производственной дружбы железнодорожников с горняками, угольный маршрут был отправлен со станции Бежановка ранее графика на 1 час. Простой в эти сутки был снижен на 5 часов. Также досрочно был погружен угольный маршрут и 22 февраля. Поезд со станции был отправлен раньше расписания на 1 час 12 минут.

Все работники смены между собой соревнуются. Образцово работают весовщик тов. Бригида, товарный кассир тов. Гордеева. Они заблаговременно подготовляют грузовые документы, борются за рациональное использование подвижного состава.

Хорошо помогают нам в скоростной погрузке диспетчеры тт. Аполоник и Литовченко. Они всегда заблаговременно ставят нас в известность, когда будет подан порожняк, а мы, в свою очередь, извещаем клиентуру.

А. Фролова,
дежурный по станции Бежановка.

В ДЕПО НИКИТОВКА ЛУНИНСКИЙ МЕТОД НЕ В ПОЧЕТЕ

Старший машинист паровоза № 682-27 депо Никитовка тов. Оляпко вместе со своими напарниками тт. Каратун и Давыдовым, плохо ухаживает за машиной. На последнем промывочном ремонте 12 февраля тов. Оляпко заявил 22 пункта ремонта. Качеству ремонта не уделяется должного внимания. Бригада после промывочного ремонта принимает паровоз поверхностно, что приводит к частым случаям межпоездного ремонта.

Паровоз № 682-27 только в январе отставлялся на межпоездной ремонт 5 раз. В результате плохого ухода за машиной ее стоянки бригад, паровоз № 682-27 в январе раз отставлялся на межпоездной ремонт; паровоз № 677-09—4 раза. Всего за январь месяц было 33 случая межпоездного ремонта. Это принесло депо 552 рубля 57 копеек убытка.

Среди машинистов депо Никитовка уже вошло в систему оставлять весь служебный ремонт до промывочного ремонта. Это видно из того, что каждая бригада, отгоняя паровоз на промывку, записывает не менее 26 пунктов. Все это способствует большим перепростоям паровозов на ремонте. В депо стало обычным явлением, что паровозы стоят на промывке до 40 часов, при норме 24 часа.

Пора руководителям депо Никитовка по-настоящему взяться за внедрение метода тов. Дунина!

А. Агафонова.

Следами выступлений „Транспортника"

„Нет настоящей борьбы с нарушителями Правил технической эксплуатации"

Под таким заголовком в газете „Транспортник" от 11 февраля был помещен материал рейдовой бригады по проверке выполнения приказа наркома № 185-Ц по Краснолиманскому кондукторскому резерву. В статье говорилось, что среди кондукторов очень низкая трудовая дисциплина, вследствие чего имеют место частые случаи нарушения Правил технической эксплуатации. Сигнальное хозяйство находится в запущенном состоянии.

Заместитель начальника отделения тов. Кутько сообщил редакции, что факты, указанные в статье, при проверке подтвердились. Сейчас принимаются меры по устранению этих недостатков. На главных кондукторов тт. Гайворонского, Войтенко, Слепцова, старшего кондуктора тов. Шаю, у которых обнаружены грязные сигналы, наложены взыскания. Ламповщик тов. Катвоонов и начальник резерва тов. Колесниченко предупреждены.

* * *

14 февраля состоялось производственное совещание рабочих и командиров цеха под'емочного ремонта депо Север, которое обсудило доклад начальника цеха тов. Эткина об экономии и бережливости. Материалы совещания были опубликованы в газете „Транспортник" от 18 февраля.

Краснолиманский райком профсоюза обсудил материалы совещания на заседании президиума. В своем постановлении президиум райкома профсоюза предложил всем местным отделениям развернуть борьбу за экономию и бережливость, организовать массовый сбор рационализаторских предложений и изобретений „В фонд экономии 1941 года".

Местным комитетам предложено также в течение февраля провести производственные совещания по цехам, бригадам и сменам, на которых обсудить доклады начальников цехов, бригадиров, начальников станций, мастеров пути по вопросу экономии средств, экономного расходования запасных частей и материалов.

Редактор
А. ПОНОМАРЕНКО.

„Т" 4834. Типография газеты „Транспортник", Харьков-редакция ул. Красного Донца, дом № 79. 732. 5-08 и 2-01. Тираж [illegible]

Пролетарі всіх країн, єднайтеся! Рік видання другий

БІЛЯНІВСЬКИЙ КОЛГОСПНИК

ОРГАН ПАРТІЙНОГО БЮРО РАЙКОМУ КП(б)У ТА РАЙОННОЇ РАДИ ДЕПУТАТІВ ТРУДЯЩИХ ДРОГОБИЦЬКОЇ ОБЛАСТІ

СУБОТА 5 КВІТНЯ 1941 р. № 41 (765)

Ціна 10 коп.

Сміливіше розгортайте весняну сівбу, боріться за першість з Хирівським районом!

Весняну сівбу провести в стислий строк

Весняна сівба, що почалась в районі, сповнює наші серця радістю. Ще вчора ми могли говорити про те, що в районі лише окремі селяни приступають до сівби, сьогодні ми можемо сказати, що в районі вже майже всі селяни приступили до сівби. Ще вчора ми могли говорити про те, що в районі лише окремі колгоспи приступили до сівби, сьогодні ми можемо сказати, що в районі вже майже всі колгоспи приступили до сівби. Ще вчора ми могли говорити про те, що в районі лише окремі колгоспники приступили до сівби, сьогодні ми можемо сказати, що в районі вже майже всі колгоспники приступили до сівби. Ще вчора ми могли говорити про те, що в районі лише окремі одноосібники приступили до сівби, сьогодні ми можемо сказати, що в районі вже майже всі одноосібники приступили до сівби. Ще вчора ми могли говорити про те, що в районі лише окремі господарства приступили до сівби, сьогодні ми можемо сказати, що в районі вже майже всі господарства приступили до сівби.

Це друга весняно-польова сівба в історії Радянської України. Перша весняно-польова сівба в історії Радянської України була в 1918 році. Перша весняно-польова сівба в історії Радянської України була в 1918 році. Перша весняно-польова сівба в історії Радянської України була в 1918 році

АГРОПОРАДА

Правильно використовуйте мінеральні добрива

Одним з головних чинників у підвищенні урожаїв наших грунтів є мінеральні добрива. Щоб правильно використати мінеральні добрива, треба знати їх властивості. Ми маємо багато видів мінеральних добрив, і для кожного виду існують окремі правила вживання.

Наша хімічна промисловість випускає добрива (що містять азот) це є аміачна селітра, монтан селітра і сульфат амонія (сірчанокислий амоній).

Фосфорні добрива (що містять фосфору це є суперфосфат, томасшлак (томасівське борошно) і фосфоритове борошно.

Калійні добрива (поташні, які містять калій (поташ) це є калійна сіль і каїніт.

Кожне з цих добрив містить в собі тільки одну з речовин, яка необхідна для рослини. Для того, щоб рослина мала повне живлення їй треба давати всі три види добрив по одному з кожної групи. При внесенні тільки одного добрива не досягається бажаного успіху.

Важливі властивості мінеральних добрив такі:

Аміачна селітра містить 34-35 процентів азоту і дає добре угноєння для всіх грунтів, вона дається під всі культури, а особливо під буряки, вносити в осені, а також навесні як основне добриво. Перед тим, як її кладеться в грунт товчним борошном і калійними добривами. Вносити 50-100 кілограмів на один гектар і більше.

Суперфосфат містить 18-19 процентів фосфору — дає добре угноєння для всіх грунтів крім кислих легких і сирих торфових грунтів. Це скородіюче добриво. Вноситься, як основне угноєння з осені, навесні та для підкормлювання. Можна змішувати перед висівом з калійними добривами і фосфоритним борошном. Вносити 150-300 кілограмів на гектар.

Томасшлак (томасіна) 14-20 процентів фосфору вживається на легких піщаних, кислих і торфових грунтах і тут дає краще ніж суперфосфат. Вноситься перед посівом на луках як поверхневе угноєння; після висіву треба добре заборонувати. Можна змішати з фосфоритним борошном і вапном. Неможна змішувати з суперфосфатом і азотовими добривами. Вноситься 200-300 кілограмів на гектар.

Фосфоритне борошно містить 14—20 процентів фосфору, вживається на кислих грунтах, сірих лісових і деградованих чорноземах. Це повільно діюче добриво. Краще дає на жито, гречку, конюшину. Вноситься перед посівом і забороновується. Можна змішувати з суперфосфатом, томасшлаком, калійними і азотними добривами. Вноситься 200—300 кілограмів на гектар.

Калійна сіль містить в собі 30—40 процентів калія, надається на всі грунти крім засолених. Добре під всі культури за винятком льону. Особливо добре вживати калійну сіль під картоплю і буряк, вносити треба перед посівом. Можна змішувати з азотовими і фосфоритними добривами. Вносити 100—200 кілограмів на гектар.

Всі добрива перед внесенням в грунт треба роздробити, пересіяти та висівати на полі рівномірно. Правильне зберігання мінеральних добрив до внесення в грунт має велике значення. При неправильному зберіганні вони становляться вогкими, в наслідок чого їх цінність і здатність до розсівання погіршується.

Зараз склади „Укрсільгоспхімпостачання" переповнені всіма видами мінеральних добрив. Однак більшість керівників сільрад ставляться до цієї важливої справи байдуже і не вивозять запланованої їм кількості мінеральних добрив. Це свідчить про те, що вони не організували селян на боротьбу за високі урожаї. Мінеральними добривами треба угноювати ярі і підкормлювати озимину. Отже, треба негайно організувати масову вивозку мінеральних добрив зі складів.

І. Галевич.

Агроном райземвідділу

Почнуть

В районі Добромильської виконкому районної Ради депутатів трудящих було затверджено райпромкомбінат. Планом було передбачено відкрити цех по виробу шкір, добування вапна, цегельні заводи, лісопильні заводи, швецькі, кравецькі, слюсарну, ковальську майстерні, салотопку і інш.

В районі при правильному і раціональному використанні сировини, ми маємо повну можливість виробити великий асортимент необхідних товарів широкого вжитку.

Але надто велика повільність і неповоротливість з боку райпромкомбінату (директор т. Баранніков) у виконанні постанови Радиаркому Союзу РСР і ЦК ВКП(б) про збільшення товарів широкого вжитку з місцевої сировини. Райпромкомбінату були передані підприємства місцевої промисловості. Величезних можливостей, які в нього є він не використовує. Багаті поклади глини є невичерпною базою для цегельного заводу, який ще до цього часу не працює. Важливим, але довго забутим промислом в районі є вироблення вапна.

В цих будівних матеріалах велика потреба. З кожним днем все більше і більше розширюється будівництво, до цього часу матеріали завозились з інших районів, областей, в наслідок чого створювались великі труднощі в перевозці і крім цього майже завжди не вистачало завезеного матеріалу.

...нують

...ректор райпромкомбі...ка Баранніков по цьо...му не взявся за роботу. Неодноразово виносились рішення про відкриття кравецької майстерні, але і до цього часу в місті її немає. Дуже велике значення має організація салотопки. Будують випадки падіжу тварин. Раніш їх просто закопували в землю не рахуючись з цінністю цієї сировини. Адже є всі можливості туші загинутих тварин перетопити і з допомогою деяких хімічних речовин виробляти господарське мило.

Але цього майже нічого не виробляє райпромкомбінат. З дня організації його минув місяць. За цей час організовано лише слюсарську майстерню і майстерню по ремонту взуття, діють ті підприємства, які виконком райради передав на ходу. Що й робить райпромкомбінат. Планує, і допланувався до того, що звичайна сокира, зроблена в їхній майстерні коштуватиме 28 карбованців.

Постанова партії і уряду поставила перед робітниками місцевої промисловості, партійними організаціями, всією громадськістю про рішучу перебудову місцевої промисловості, про розширення асортименту і максимальне вироблення предметів повсякденної потреби на базі місцевої сировини. Районна промисловість розвивається там, де їй приділяють належну увагу, а в нашому районі цим питанням займаються недостатньо.

В. Пасічний

ВНУТРІШНІЙ РОЗПОРЯДОК В КОЛГОСПІ

Внутрішній розпорядок в колгоспі — це непорушний закон. Без нього не може бути успіху у всіх процесах виробничого життя артілі, без нього не можна зміцнити трудової дисципліни. Тим то в кожному колгоспі повинні бути правила внутрішнього розпорядку. В них чітко записуються всі роботи, порядок використання засобів виробництва і основні обов'язки правління.

Дехто міркує так: працювати в артілі слід тільки весною та літом, а зимою можна і заспокоїтись, відсидіти на лаврах, мовляв нічого йти на роботу. Хто так міркує, той глибоко помиляється. Досвід показує, що взимку відсутність належного відношення до праці, порушення трудової дисципліни, безгосподарність дають себе знати навесні. Наприклад, рано прокидається колгосп, починається весняна сівба, а в деяких колгоспників ще не готові сівалки, борони, не ремонтовано приміщення для зберігання насіння. Виходить, що зимою ці колгоспники не дбали про підготовку до весни. І це є дезорганізація виробничого завдання, обов'язкового для кожного колгоспника в будь-яку пору року.

В передових колгоспах вільний час вміло використовується для культурного технічного навчання. Адже ясно, що колгоспник, який оволодів технікою землеробства, підвищує продуктивність праці, стає сталевим — майстром сталінських урожаїв.

Правильне поєднання громадських і особистих інтересів повинно знайти своє відображення в тому, що колгоспні роботи мають своє місце на перспективному плані, а поодинокі колгоспники повинні чітко знати, коли артілі в першу чергу, і тільки після цього час для роботи на своїх присадибних ділянках.

Внутрішній розпорядок повинен також визначити, коли і хто має право користуватись артільним транспортом, інвентарем, машинами, кіньми. Не розпорядок особливу увагу слід звернути на розподіл праці. Всі колгоспники повинні бути закріплені в постійних виробничих бригадах, які виділяються на кілька років, але не менше, як на час повної сівозміни.

В артілі не мусить бути такого стану, щоб хтось із колгоспників не був в тій або іншій постійній бригаді і не виконував виробничих завдань. Без відома бригадира ніхто не має права послати колгоспника на будь-яку роботу. Голова правління всі свої розпорядження і завдання дає виключно через бригадирів.

Працюючи на себе, колектив артілі сільськогосподарської артілі встановлює час роботи і відпочинку в літній і зимовий період. Основним принципом для цього є високий і добре-якісний врожай при найменших затратах праці.

Встановлений для членів артілі сільського господарства денний розпорядок робочого дня поширюється колгоспу повинні здійснювати, як закон. Лише в разі потреби правління колгоспу може робити ті чи інші зміни, але з таким розрахунком, щоб це не відбивалося на виконанні планових робіт.

Облік явки на роботу можуть провадити обліковці і ланкові, проте це не знімає відповідальності з бригадира. Він ще напередодні дня повинен знати, хто з поважних причин не може з'явитись на роботу.

Засоби виробництва колгоспу — робоча і продуктивна худоба, транспортний і польовий інвентар, а також спеціальне обладнання та інструменти — закріплюються бригадами під особисту відповідальність бригадирів. Вони, в свою чергу, закріплюють це за окремими колгоспниками.

Слід навчити кожного і в обов'язковому порядку [illegible] роботу, будь-для особистого користування, але в першу чергу тим, хто найкраще працює.

Якщо по тому чи іншому виду поїздок колгосп не в змозі задовольнити повністю всіх колгоспників, то тут повинна бути встановлена норма в залежності від кількості вироблених трудоднів.

Правила нагадують всім колгоспникам і про те, як вони повинні ставитись до громадських засобів виробництва, до праці. Вони зобов'язують правління і бригадирів суворо слідкувати за фактами порушення трудової дисципліни, притягаючи винних до відповідальності. Слід передбачити не лише методи приборкання порушників дисципліни шляхом стягнення, але й заохочення кращих колгоспників.

Чітке дотримання правил внутрішнього розпорядку — це міцна опора колгоспного організаційного ладу, виховання в колгоспниках свідомої трудової дисципліни.

М. Андрієнко,

Секретар комітету Партії

ЛАУРЕАТИ СТАЛІНСЬКОЇ ПРЕМІЇ

Творець швидкісних літаків

Скромний діловий кабінет. Величезний письмовий стіл завалений авіаційними журналами, технічними виданнями. На стіні детальна карта СРСР. Червоним олівцем по ній накреслена пряма лінія від Москви до Актюбінська. В кріслі сидить Олександр Сергійович Яковлев. Він довго не спав і зараз ледве відкриває напухші червоні вії.

Часто дзвонить телефон. Черговий по аеродрому передає про хід перельоту. Рейс протікає успішно. Літак скоро буде в Актюбінську.

В кімнату раптом вбігає високий, статний чоловік в формі військового льотчика. Це пілот Юліан Піонтковський, беззмінний випробувач нових машин Яковлева.

— Поздоровляю! — кричить він ще з порога — Дівчата в Актюбінську!

— Дуже приємно, — тихо промовляє конструктор. — Тепер підем спати.

... До двадцятиріччя Великої Жовтневої Соціалістичної революції конструктор Яковлев обіцяв рапортувати країні десятю новими міжнародними рекордами дальності, швидкості і висоти польоту на спортивних машинах своєї конструкції. За короткий час радянські льотчики встановили дев'ять рекордів. Десятий польот конструктор довірив пілоту Валентині Гризодубовій і Штурману Марині Расковій.

Вилетівши з Москви 18 жовтня 1937 року на світанку, вони через 7 годин 23 хвилини спустились на аеродромі Актюбінськ. На легкім спортивному літаку екіпаж пролетів без посадки 14.114 кілометрів, майже вдвоє перекривши існуючий в той час міжнародний жіночий рекорд дальності польоту.

Через рік список міжнародних досягнень приписаних Радянському Союзу на крилах яковлевських літаків, значно збільшився. Більшість цих рекордів було встановлено покійним Піонтковським, останні — Гризодубовою, Медніковою, Расковою.

Спортивні літаки Яковлева уже давно одержали загальне визнання. Талановитий і плодотворний конструктор, він з'явився піонером легкого літакобудівництва в СРСР. За невеликий порівнюючи строк Яковлев збудував понад два десятки типів легких літаків — один другого краще.

Машини Яковлева можна [illegible]

Яковлев роботу і в Військово-повітряному флоті. Одним із перших радянських конструкторів він став опановувати високі швидкості і блискуче справився з трудним завданням.

Яковлеву тільки 34 роки, але ім'я його користується широкою відомістю в Радянському Союзі, великим авторитетом серед авіаторів інших країн.

Біографія конструктора дуже проста. Вона схожа на тисячі інших біографій радянських молодих людей. Родився Олександр Сергійович в 1906 році. Батько його був конторщиком, мати друкаркою. Жила сім'я скромно і Олександр з дитинства привик до праці.

Вчився палко і наполегливо, жадібно опановуючи знаннями. Енергійний і поривистий піонер, потім комсомолець, він діяльно брав участь в шкільному громадському житті.

В школі ж він зацікавився авіацією. Юні ентузіасти повітря об'єднались в гурток авіомоделістів. Видатні здібності швидко забезпечили Олександру Яковлеву керівне становище в гуртку. Товариші будували замисловаті змії, моделі планерів, літаків. Коли накопичився деякий досвід, Яковлев запропонував товаришам збудувати справжній планер. Він дав свій проект. Юні авіатори працювали не покладаючи рук. Конструкція оказалась вдалою, планер одержав добру оцінку на повітряних змаганнях в Коктебелі (Крим). З того часу судьба Яковлева була вирішена.

Закінчивши школу, він пішов в майстерні Військово-повітряної академії імені Жуковського мотористом. Через деякий час Яковлев зарахований слухачем академії. Блискуче закінчив навчальний курс, він одержав диплом авіаційного інженера. До того часу його вже знали як конструктора, який має в своєму активі декілька цікавих проектів.

Перший літак, побудований по розрахунках Яковлева, піднявся в повітря ще в 1927 році — конструктору було тоді 21 рік. На легкій, як грачка машині (вона мала мотор потужністю всього в 60 кінських сил) льотчик Піонтковський пролетів з Москви в Севастополь з посадкою в Харкові, а зворотний шлях (1.280 кілометрів) покрив без посадки.

Успіх окрилив Яковлева. Дуже швидко він створив другу, більше удосконалену конструкцію, потім третю, четверту... Особливо удалою оказалась машина № 6, [illegible]

[illegible]

ці на Тушинському аеродромі під час огляду і повітряної демонстрації учбових і спортивних літаків.

Керівники партії і уряду побачили і яковлевські машини № 6 і № 9-біс. Літаки були обладнані легким радянським мотором „М—11", потужністю в 100 кінських сил. Аеродинамічні форми у їх були різні, а тим самим і скорість була різною. Найбільше вдалою оказалась конструкція літака „9-біс": в повітрі він легко випереджував інші машини.

Йосиф Віссаріонович спитав конструктора, можна ще що-небудь вижати з цього мотора. Яковлев відповів негативно.

Товариш Сталін не погодився з думкою конструктора. Він сказав, що треба постаратись добитись ще більшої швидкості.

З величезним поривом Яковлев взявся за роботу. Іноді його постигали неудачі, весь труд летів прахом. Але Яковлев не залишив, а вперто шукав він нових шляхів, оригінальних вирішень. Через рік нова машина була готова.

Товариш Сталін оказався правим. Установлений на новій машині „УТ — 1" легкий мотор „М — 11" дав ще п'ятдесят кілометрів швидкості.

„УТ — 1" одержав звання учбово-тренірoвочного винищувача. Він оказався на стільки потрібною Радянській країні машиною перехідного типу між учбовим і бойовим аеропланами. „УТ — 1" відмінно виконував всі фігури вищого пілотажа, був легким в управлінні, безстрашним в польоті. Немало теперішніх бойових льотчиків пройшло свою повітряну школу на цих літаках.

З глибокою благодарністю Яковлев згадує вказівки товариша Сталіна, який навчив його не зупинятись на досягнутому, не пасувати перед труднощами, сміливо дерзати в творчій праці. Міцну, підтримуючу руку товариша Сталіна конструктор завжди відчував і в дальнішому. Коли вийшов в світ двохмісцевий тренірoвочний винищувач „УТ — 2", товариш Сталін визвав до себе конструктора і запитав: як веде себе машина в повітрі, допомагає вона молодому льотчикові в опануванні сучасних швидкоходних літаків?

Накопичив великий досвід, Яковлев перейшов від будівництва спортивних машин до конструювання бойових літаків. І тут він створив декілька прекрасних зразків.

Зараз Яковлев конструює нові літаки для могутньої Червоної Армії. Він дуже гостро відчуває величезну державну відповідальність конструктора за свою діяльність і тому працює багато і плодотворно.

Заслуги О. С. Яковлева високо оцінені Радянською країною. Він нагороджений двома орденами Леніна і орденом Червоної Зірки; йому присвоєне звання Героя Соціалістичної праці і учена ступінь доктора технічних наук; він призначений заступником народного комісара авіаційної промисловості СРСР. За видатні заслуги радянський уряд в свій час преміював Яковлева 100 тисячами карбованців, а зараз йому присуджена Сталінська премія першого ступеня в розмірі 100 тисяч карбованців.

Такий шлях молодого радянського конструктора, видатного новатора техніки.

Москва. Л. Бронтман.

Реставрація історичного будиночка

На дачі Макарова в Оранієнбаумі (Ленінградська область), на Пароходній вулиці, в червні 1919 року містився штаб берегової групи. Сюди приїзджав товариш Й. В. Сталін. На історичній нараді з командирами і комісарами бойових частин він намітив план ліквідації білогвардійського заколоту на портах „Красная Горка" і „Серая лошадь".

Тепер в цьому будиночку провадиться реставраційні роботи. Відбудовується кімната в першому поверсі, де відбувалась нарада.

Реставрація будиночка буде закінчена в травні, а в червні тут відкриється музей. Різні матеріали, документи і фотографії розповідатимуть про героїчну оборону Петрограда.

АГРОМЕТЕОРОЛОГІЧНЕ ОБСЛУЖУВАННЯ СІЛЬСЬКОГО ГОСПОДАРСТВА

До обслужування сільського господарства в 1941 році залучені 1953 метеорологічні станції — майже в два рази більше, ніж торік. Понад 20 тисяч обласних і районних організацій, МТС, колгоспів і радгоспів одержують від станцій щоденні і декадні агрометеорологічні бюлетені. Вперше будуть ставитися прогнози розвитку польових культур залежно від умов погоди. Станціям покладено в обов'язок своєчасно попереджати колгоспи і радгоспи про можливі заморозки.

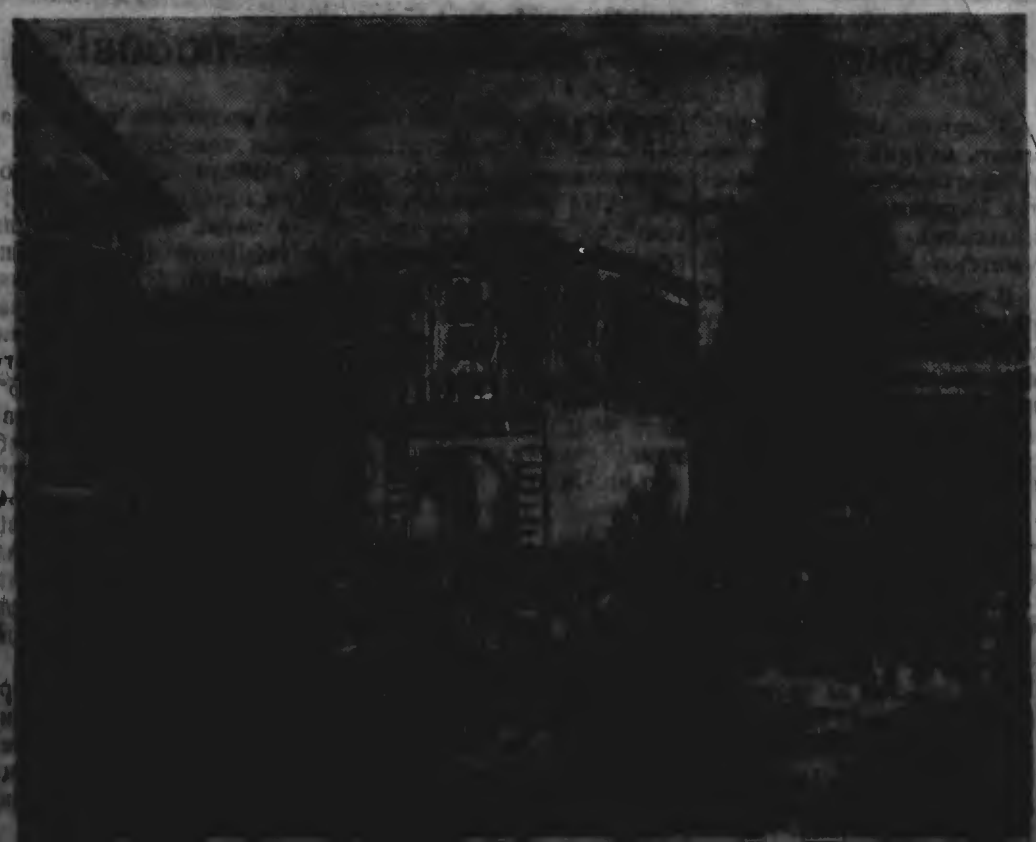

ЛАУРЕАТИ СТАЛІНСЬКОЇ ПРЕМІЇ

Творець швидкісних літаків

Скромний діловий кабінет. Величезний письмовий стіл завалений авіаційними журналами, технічними виданнями. На стіні детальна карта СРСР. Червоним олівцем по ній накреслена пряма лінія від Москви до Актюбінська. В кріслі сидить Олександр Сергійович Яковлев. Він довго не спав і зараз ледве відкриває напухлі червоні вії.

Часто дзвонить телефон. Черговий по аеродрому передає про хід перельоту. Рейс протікає успішно. Літак скоро буде в Актюбінську.

В кімнату раптом вбігає високий, статний чоловік в формі військового льотчика. Це пілот Юліан Піонтковський, беззмінний випробувач нових машин Яковлева.

— Поздоровляю! — кричить він ще з порога — Дівчата в Актюбінську!

— Дуже приємно, — тихо промовляє конструктор. — Тепер підем спати.

... До двадцятиріччя Великої Жовтневої Соціалістичної революції конструктор Яковлев обіцяв рапортувати країні десятю новими міжнародними рекордами дальності, швидкості і висоти польоту на спортивних машинах своєї конструкції. За короткий час радянські льотчики встановили дев'ять рекордів. Десятий польот конструктор довірив пілоту Валентині Гризодубовій і Штурману Марині Расковій.

Вилетівши з Москви 18 жовтня 1937 року на світанку, вони через 7 годин 23 хвилини спустились на аеродромі Актюбінськ. На легкім спортивному літаку екіпаж пролетів без посадки 14.114 кілометрів, майже вдвоє перекривши існуючий в той час міжнародний жіночий рекорд дальності польоту.

Через рік список міжнародних досягнень приписаних Радянському Союзу на крилах яковлевських літаків, значно збільшився. Більшість цих рекордів було встановлено покійним Піонтковським, останні — Гризодубовою, Медніковою, Расковою.

Спортивні літаки Яковлева уже давно одержали загальне визнання. Талановитий і плодотворний конструктор, він з'явився піонером легкого літакобудівництва в СРСР. За невеликий порівнюючи строк Яковлев збудував понад два десятки типів легких літаків — один другого краще.

Машини Яковлева можна [illegible]

[illegible]

Яковлев роботу і в Військово-повітряному флоті. Одним із перших радянських конструкторів він став опановувати високі швидкості і блискуче справився з трудним завданням.

Яковлеву тільки 34 роки, але ім'я його користується широкою відомістю в Радянському Союзі, великим авторитетом серед авіаторів інших країн.

Біографія конструктора дуже проста. Вона схожа на тисячі інших біографій радянських молодих людей. Родився Олександр Сергійович в 1906 році. Батько його був конторщиком, мати друкаркою. Жила сім'я скромно і Олександр з дитинства привик до праці.

Вчився палко і наполегливо, жадібно опановуючи знаннями. Енергійний і поривистий піонер, потім комсомолець, він діяльно брав участь в шкільному громадському житті.

В школі ж він зацікавився авіацією. Юні ентузіасти повітря об'єднались в гурток авіомоделістів. Видатні здібності швидко забезпечили Олександру Яковлеву керівне становище в гуртку. Товариші будували замисловаті змії, моделі планерів, літаків. Коли накопичився деякий досвід, Яковлев запропонував товаришам збудувати справжній планер. Він дав свій проект. Юні авіатори працювали не покладаючи рук. Конструкція оказалась вдалою, планер одержав добру оцінку на повітряних змаганнях в Коктебелі (Крим). З того часу судьба Яковлева була вирішена.

Закінчивши школу, він пішов в майстерні Військово-повітряної академії імені Жуковського мотористом. Через деякий час Яковлев зарахований слухачем академії. Блискуче закінчив навчальний курс, він одержав диплом авіаційного інженера. До того часу його вже знали як конструктора, який має в своєму активі декілька цікавих проектів.

Перший літак, побудований по розрахунках Яковлева, піднявся в повітря ще в 1927 році — конструктору було тоді 21 рік. На легкій, як грачка машині (вона мала мотор потужністю всього в 60 кінських сил) льотчик Піонтковський пролетів з Москви в Севастополь з посадкою в Харкові, а зворотний шлях (1.280 кілометрів) покрив без посадки.

Успіх окрилив Яковлева. Дуже швидко він створив другу, більше удосконалену конструкцію, потім третю, четверту... Особливо [illegible]

[illegible]

ці на Тушинському аеродромі під час огляду і повітряної демонстрації учбових і спортивних літаків.

Керівники партії і уряду побачили і яковлевські машини № 6 і № 9-біс. Літаки були обладнані легким радянським мотором „М—11", потужністю в 100 кінських сил. Аеродинамічні форми у їх були різні, а тим самим і скорість була різною. Найбільше вдалою оказалась конструкція літака „9-біс": в повітрі він легко випереджував інші машини.

Йосиф Віссаріонович спитав конструктора, можна ще що-небудь вижати з цього мотора. Яковлев відповів негативно.

Товариш Сталін не погодився з думкою конструктора. Він сказав, що треба постаратись добитись ще більшої швидкості.

З величезним поривом Яковлев взявся за роботу. Іноді його постигали неудачі, весь труд летів прахом. Але Яковлев не залишив, а вперто шукав він нових шляхів, оригінальних вирішень. Через рік нова машина була готова.

Товариш Сталін оказався правим. Установлений на новій машині „УТ — 1" легкий мотор „М — 11" дав ще п'ятдесят кілометрів швидкості.

„УТ — 1" одержав звання учбово-тренірувочного винищувача. Він оказався на стільки потрібною Радянській країні машиною перехідного типу між учбовим і бойовим аеропланами. „УТ — 1" відмінно виконував всі фігури вищого пілотажа, був легким в управлінні, безстрашним в польоті. Немало теперішніх бойових льотчиків пройшло свою повітряну школу на цих літаках.

З глибокою благодарністю Яковлев згадує вказівки товариша Сталіна, який навчив його не зупинятись на досягнутому, не пасувати перед труднощами, сміливо дерзати в творчій праці. Міцну, підтримуючу руку товариша Сталіна конструктор завжди відчував і в дальнішому. Коли вийшов в світ двохмісцевий тренірувочний винищувач „УТ — 2", товариш Сталін визвав до себе конструктора і запитав: як веде себе машина в повітрі, допомагає вона молодому льотчикові в опануванні сучасних швидкоходних літаків?

Накопичив великий досвід, Яковлев перейшов від будівництва спортивних машин до конструювання бойових літаків. І тут він створив декілька прекрасних зразків.

Зараз Яковлев конструює нові літаки для могутньої Червоної Армії. Він дуже гостро відчуває величезну державну відповідальність конструктора за свою діяльність і тому працює багато і плодотворно.

Заслуги О. С. Яковлева високо оцінені Радянською країною. Він нагороджений двома орденами Леніна і орденом Червоної Зірки; йому присвоєне звання Героя Соціалістичної праці і учена ступінь доктора технічних наук; він призначений заступником народного комісара авіаційної промисловості СРСР. За видатні заслуги радянський уряд в свій час преміював Яковлева 100 тисячами карбованців, а зараз йому присуджена Сталінська премія першого ступеня в розмірі 100 тисяч карбованців.

Такий шлях молодого радянського конструктора, видатного новатора техніки.

Москва. Л. Бронтман.

Реставрація історичного будиночка

На дачі Макарова в Ораніенбаумі (Ленінградська область), на Пароходній вулиці, в червні 1919 року містився штаб берегової групи. Сюди приїзджав товариш Й. В. Сталін. На історичній нараді з командирами і комісарами бойових частин він намітив план ліквідації білогвардійського заколоту на фортах „Красная Горка" і „Серая лошадь".

Тепер в цьому будиночку провадяться реставраційні роботи. Відбудовується кімната в першому поверсі, де відбувалась нарада.

Реставрація будиночка буде закінчена в травні, а в червні тут відкриється музей. Різні матеріали, документи і фотографії розповідатимуть про героїчну оборону Петрограда.

АГРОМЕТЕОРОЛОГІЧНЕ ОБСЛУЖУВАННЯ СІЛЬСЬКОГО ГОСПОДАРСТВА

До обслужування сільського господарства в 1941 році залучені 1953 метеорологічні станції — майже в два рази більше, ніж торік. Понад 20 тисяч обласних і районних організацій, МТС, колгоспів і радгоспів одержують від станцій щоденні і декадні агрометеорологічні бюлетені. Вперше будуть ставитися прогнози розвитку польових культур залежно від умов погоди. Станціям покладено в обов'язок своєчасно попереджати колгоспи і радгоспи про можливі заморозки.

По Радянській країні

2 квітня в Москву приїхали учасники декади Таджикського мистецтва. Гості були тепло зустрінені Комітетом в справах мистецтв при РНК СРСР, ЦК спілки працівників мистецтв і делегаціями Московських театрів. На вокзалі відбувся урочистий мітинг.

* * *

В Іркутську і Читинську області, в Бурят-Монгольську і Якутську автономні республіки направляються коло 100 розвідувальних і топографічних партій. Вони проведуть великі роботи по виявленню сировинних багатств заліза, слюди, графіту, золота та інших корисних копалин.

* * *

В Казахстані почалось будівництво 110 нових шкіл, 12 з них — в переселенських колгоспах.

* * *

В басейні ріки Прип'ять в Поліській області почався сплав лісу. По ріках і каналах відправлені перші 40 тисяч кубометрів деревини.

* * *

В Сочі з кожним днем збільшується число приїжджаючих для відпочинку і лікування. 2 квітня в районі Сочі-Мацеста було 24 градуси тепла. На побережжі моря появились перші купальщики.

(ТАРС)

Підготовка до прийому в вузи

На Україні почалась підготовка до прийому у вищі навчальні заклади. В держуніверситети республіки буде прийнято 4 тис. чоловік, в пединститути — коло 6 тисяч, вчительські — 9.720 чол. Всього в інститути системи Наркомосвіти УРСР буде залічено 20.500 чол. Крім цього, буде прийнято 14 тис. чол. в педагогічні, бібліотечні і політосвітні школи.

В інститути і на факультети іноземних мов буде прийнято 1.200 чол.—на 240 чол. більше, ніж торік. Значно розширюється прийом на фізико-математичні факультети університетів і пединститутів.

До нового навчального року відкриваються відділи російської мови і літератури при Львівському держуніверситеті і Чернівецькому вчительському інституті. Відділ польської мови і літератури відкривається при Львівському пединституті. При Сталінському педагогічному і Кам'янець-Подільському вчительському інститутах відкриваються фізико-математичні факультети

(РАТАУ)

ЦІКАВА ЗНАХІДКА

ХАРКІВ, 1 квітня. (РАТАУ). В Державному історичному музеї серед фондів стародавньої зброї знайдена драгунська шабля, що належить до кінця XVIII віку. Коло основи шаблі набита медаль з зображенням геніального російського полководця О. В. Суворова.

Закордонна хроніка

За повідомленням агентства Юнайтед Пресс уряд США зажадав відкликання італьянського морського аташе.

* * *

Населення Чепела (робітниче передмістя Будапешта) відрядило до властей делегацію, яка поставила питання про серйозні труднощі в постачанні харчовими продуктами населення Чепела. Робітники протягом двох тижнів не можуть одержати найменшу кількість борошна і сала.

* * *

В Італії виданий урядовий декрет, за яким в деяких школах скасовується вивчення іноземних мов.

(ТАРС)

СМЕРТЬ УГОРСЬКОГО ПРЕМ'ЕР - МІНІСТРА ТЕЛЕКІ

Як повідомляє угорське телеграфне агентство, в ніч на 3 квітня вмер угорський прем'ер-міністр Павел Телекі.

Угорська газета „Мадьяорсаг" опублікувала офіціальний лікарський висновок, в якому говориться, що Телекі покінчив життя самогубством.

(ТАРС)

Від'їзд Мацуока з Рима

За повідомленням агентства Стефані, 3 квітня японський міністр закордонних справ Мацуока залишив Рим.

(ТАРС)

Війна в Європі і Африці

(Щоденник воєнних дій за 1 і 2 квітня)

1 і 2 квітня німецька авіація провела ряд нальотів на Англію. Бомбардування зазнали портові споруди Гулля і інших міст та аеродроми в Південній і Центральній Англії.

Як повідомляється у зведенні німецького командування, один німецький підводний човен, що оперує в північній частині Атлантичного океану, потопив п'ять англійських пароплавів. З'єднання німецької авіації знищило поблизу Західної Англії 6 великих англійських танкерів.

Англійські літаки атакували об'єкти в містах Бремені і Емдені (Північна Німеччина).

* * *

На Албанському фронті греки зайняли один опорний пункт противника, захопивши полонених і військові матеріали.

* * *

Агентство Рейтер повідомляє подробиці бою між англійськими і італьянськими военно-морськими силами в Середземному морі. За словами агентства, в бою взяли участь з англійської сторони 2 лінкори, один авіаносець, чотири крейсери, кілька англійських і грецьких есмінців, а з італьянської сторони — три лінкори, 11 крейсерів і 14 есмінців. Агентство Рейтер також твердить, що ні один з англійських кораблів, які брали участь в бою, не дістав пошкоджень. Італьянці втратили 4 крейсери і 3 есмінці. Пошкоджений один італьянський лінкор.

* * *

В Північній Африці італьянські і німецькі мотомеханізовані частини зайняли пункт Мерса-Брега (Кіренаїка).

У Східній Африці англійські війська захопили столицю Еритреї—Асмару. Падіння Асмари створює пряму загрозу еритрейському порту Массауа і останнім італьянським шляхам сполучення між Абіссінією і Червоним морем.

В Абіссінії англійські частини розвивають операції для захоплення залізниці на Аддіс-Абебу.

(ТАРС)

Становище в Сірії

Американська газета „Нью-Йорк таймс" повідомляє, що хоч демонстрації націоналістів в Сірії зменшуються, про те дуже поширене невдоволення в країні посилюється. Воєнні трибунали щодня розглядають справи учасників демонстрації, засуджуючи кожного з них до тюремного ув'язнення від 2 до 5 років. В містах Дамаску і Алеппо вулиці патрулюються броневиками. Заборонено збиратися групами більш 5 чоловік. Увечері в містах вводиться надзвичайне становище.

(ТАРС)

ВІДПРАВЛЕННЯ ЯПОНСЬКИХ ВІЙСЬК З ФРАНЦУЗЬКОГО ІНДО-КИТАЯ

Агентство Ассошіейтед Пресс повідомляє, що японські війська, чисельністю в 5.000 чоловік, розквартировані в північній частині французького Індо-Китая, на минулому тижні були відправлені з Хайфона в невідомому напрямі. Повідомляється, також, що японці вивозять з Індо-Китая сучасні зенітні гармати і мають намір замінити їх більш застарілими. Чекають що з Індо-Китая незабаром буде відправлена додаткова кількість японських військ.

(ТАРС)

ЗАБАСТОВОЧНИЙ РУХ В США

В ряді промислових районів США поліція дедалі частіше вдається до насильства в боротьбі проти забастовок. У Міллвокі на заводі компанії „Алліс - Чалмерс" поліція знову виступила проти робітничих пікетів чисельністю в 1,500 чоловік, застосувавши пожежні шланги і бомби з сльозоточивим газом. Бастуючі робітники чинили опір поліції. Поранено 20 чоловік, в тому числі кілька поліцейських.

1 квітня припинили роботу 60 тисяч робітників на заводах Форда.

(ТАРС)

Відставка угорського уряду

Як повідомляє угорське телеграфне агентство, 3 квітня ранком під головуванням угорського міністра закордонних справ відбувся засідання угорської ради міністрів. На засіданні було прийнято рішення про колективну відставку уряду. Рішення про відставку передане регентові Хорті.

(ТАРС)

„Християнський шлюб — без любові"

З лютою злобою сприймають буйний розквіт нового життя в західних областях України колишні слуги польських загарбників — уніатські попи.

В неділю 12 січня цього року в Перемишльському уніатському соборі з амвона [illegible] (тобто з найвищого церковного ладу на лад радянський — Л. С.) у людей виникла потреба в християнському шлюбі".

— А цей шлюб, — репетував він, — [illegible] для християнства.

[illegible] так не сподобається [illegible] — відрубав він, — [illegible] не любов, [illegible] примусовим почуттям у [illegible] людей, а на нашому [illegible] життя в сім'ї, якого християнська нам не дружину бог, Християнський шлюб розривати не можна, хоч би чоловік і жінка і не любили одно одного. Адже це вгодно богові...

Та марні були старання знахабнілого попа. Трудящі радянського Перемишля, як і трудящі всіх інших західних областей України, вже переконуються, чого вартий „боговгодний шлюб", побудований на лицемірстві, брехні, на пригніченні слабшого духовним. Трудящі охоче йдуть у радянські загси і оформлюють свій шлюб з любимою, справді близькою і рідною людиною, щоб удвох з нею працювати на користь своєї радянської батьківщини.

[illegible] було б добре [illegible] про цей [illegible] і радянських.

Л. Сафонова.

В газеті „Вільшовик".

Редактор Т. Сутула

WKP
Smolensk
1941

WKP ~~390~~
457

Soviet press;two copies of the "Machine Constructing" and "Pravda" newspapers.

WAR DEPARTMENT
OFFICIAL BUSINESS

457

WKP-390.

ЗАКОНЧИЛИ ПОЛУГОДОВОЙ ПЛАН

Промышленность Ярославля на высоте — 112

123 процента, итог хороший — 112

• • •

ГРОЗНЫЙ. 8 июня. (ТАСС). Вчера досрочно выполнили производственную программу нефтяники Старогрозненского района. Сегодня они добыли сверх плана 2 000 тонн нефти.

• • •

ЕРЕВАН. 8 июня (по телефону). Рабочие и служащие Ереванского завода синтетического каучука досрочно выполнили производственную программу пятилетки. Сегодня они дали сверх плана 5 000 тонн синтетического каучука.

• • •

ЛЕНИНГРАД (Ленсправбюро ТАСС). 8 июня. (ТАСС). В честь 8 июня на заводе «Красная заря» выпущен последний, сверхплановый паровоз. Сегодня на заводе — праздник. Рабочие, инженеры и техники завода «Красная заря» досрочно выполнили годовую программу. Они выпустили 100 паровозов сверх плана.

• • •

ВЛАДИМИР. 8 июня. (ТАСС). Сегодня, 8 июня, досрочно выполнили производственную программу рабочие, инженеры и техники Владимирского завода «Точэлектроприбор». Сверх плана они изготовили 5 000 электросчетчиков.

• • •

ЛЕНИНГРАД. 8 июня. (ТАСС). Вчера, 7 июня, в 18 часов 30 минут, на 24 часа раньше срока, закончили годовую программу рабочие Ленинградского завода «Красный Выборжец». Сверх плана они изготовили 100 электрических плит.

• • •

ВЛАДИМИР. 8 июня. (ТАСС). Сегодня, 8 июня, коллектив Владимирского завода «Точэлектроприбор» выполнил производственную программу пятилетки. Сегодня они дали сверх плана 5 000 электросчетчиков.

• • •

ЯРОСЛАВЛЬ. 8 июня. (ТАСС). Вчера, 7 июня, в 18 часов 30 минут, на 24 часа раньше срока, закончили годовую программу рабочие Ярославского завода «Красный Перекоп». Сверх плана они изготовили 100 электрических плит.

• • •

ГРОЗНЫЙ. 8 июня. (ТАСС). Вчера, 7 июня, в 18 часов 30 минут, на 24 часа раньше срока, закончили годовую программу рабочие Грозненского завода «Красный Молот». Сверх плана они изготовили 100 электрических плит.

• • •

ЯРОСЛАВЛЬ. 8 июня. (ТАСС). Вчера, 7 июня, в 18 часов 30 минут, на 24 часа раньше срока, закончили годовую программу рабочие Ярославского завода «Красный Перекоп». Сверх плана они изготовили 100 электрических плит.

• • •

ВЛАДИМИР. 8 июня. (ТАСС). Сегодня, 8 июня, коллектив Владимирского завода «Точэлектроприбор» выполнил производственную программу пятилетки. Сегодня они дали сверх плана 5 000 электросчетчиков.

• • •

ЛЕНИНГРАД. 8 июня. (ТАСС). Вчера, 7 июня, в 18 часов 30 минут, на 24 часа раньше срока, закончили годовую программу рабочие Ленинградского завода «Красный Выборжец

...ПРЕМИЮ НЕСЛЫХАННЫЙ ЗАРАБОТОК

...Пассажиры, рассчитывавшие 29 мая выехать на пароходе из Казани вниз по Волге, затем вверх по Каме, были глубоко разочарованы. Дело в том, что в расписании произошло изменение. Оказалось, что на 29 мая пароходы для Перми не назначены. Причина — ремонт судов.

Но, как выяснилось впоследствии, ремонт был только предлогом. Начальник пристани Ромашкин и капитан парохода «Дзержинский» Ларионов, не желая работать в праздничный день, решили отменить рейс.

Пассажиры, узнав об этом, стали протестовать. Они заявили, что будут жаловаться в Москву. Тогда Ромашкин и Ларионов, боясь ответственности, решили все-таки выпустить пароход.

Но, выйдя в Волгу, пароход «Дзержинский» остановился. Оказалось, что капитан Ларионов, желая получить премию, не позаботился о запасе топлива. Пришлось пристать к берегу и ждать, пока подвезут дрова.

Таким образом, пассажиры, которые должны были прибыть в Пермь 30 мая, приехали туда на сутки позже.

Ромашкин и Ларионов получили премию за несуществующий заработок.

В МОЛОДОМ КОЛХОЗЕ

...Школу ФЗО № 97 треста «Ленинградуголь» при шахте 2-7 «Ленинская» закончили 180 учащихся, из которых 120 — девушки. На снимке: директор школы № 97 тов. Иоганн М. Ш. (в центре) напутствует группу учащихся, переходящих самостоятельно работать на шахту (Сталинская область). Фото Л. Лисуненко.

ВДНХ СССР

...Большая группа колхозников Бельского района, Смоленской области, занимающегося ...сельскохозяйственным направлением. Агрономы Александрович, Рыжиков, Шарковский ...много интересного для себя почерпнут ...гов, но уровня своих полей. Семенами и ...ностями там заинтересуются.

Животноводы колхоза «Гудилово» Бурьма Сухарев рассказывают, как плохо в их колхозе заботятся о кормах. В прошлом году клевер не проросли, не подкармливали удобрениями, и он пришел. А как с кормозапасами? Посмотри сейчас на силос — ...гектаров и успокоишь. Кто-то, что одного ...имеют для всех четырех животноводческих ферм.

Бельский животновод говорит о новых ...ях будущего, о необходимости улучшения лугов и пастбищ. Возможности для этого большие. Одних суходольных лугов в колхозе 350 гектаров. А сколько земель перезалежных, заросших кустарником! Сколько их под пашню! Посевная площадь в прошлом году составила 800 гектаров, которые скоро будут перенесены в богатые севообороты.

— Теперь мы раскачаем все земли. Займемся улучшением лугов, заведем корнеплоды, будем сеять травы на полях, вдоволь обеспечим скот кормами. Государство обеспечит правительства, колхозники! — заявил в конце беседы тов. Сухачев.

Тут же побывает в павильоне «Животноводство», научится многому. Здесь показывают не только методы ведения животноводческого хозяйства, полученных результатов стахановцев, но и достижения ученых. Один колхоз, хороший мастер-шотник, вырастивших крепкий молодняк, но такие богатыри ярко представляют резервы высокой продуктивности скота — кормовая база.

Сенокосы и просторный зал насыщены ароматными запахами луговых трав. У стендов сплошными рядами образцы ...сных злаковых и бобовых трав. Подписи ...ной агрономии и краткие заметки, сделанные ...ными специалистами из колхозов, взяты ...ственной газеты, многотиражек.

Ко всем этим натуральным экспонатам в зале дано подробное описание, где и кем они выращены, каковы их агротехника, сколько центнеров получено с гектара. Экскурсоводы и научные сотрудники рассказывают, как получить высокий урожай кормовых культур в любом колхозе.

Травы на полях — это не только кормовая база для полеводческого хозяйства. Это — мощное улучшение структуры почвы, повышение ее плодородия.

Колхоз «Первая пятилетка», Вчерашнего района (Чкаловская область), расположен в засушливой степи. Пресная и этой степи пастушка выгорала уже в начале лета. Скот бродил по полям, собирал огрубевший суслой полыни. Четыре года назад колхоз имел у себя правильный севооборот, стал сеять многолетние и однолетние травы. Ныне занято сейчас 600 гектаров. С введением трав в колхозе заметно повысились урожаи полевых культур и вдоволь стало кормов для скота.

В постановлении Совнаркома СССР о мерах ускорения, конкретные пути укрепления кормовой базы для растущего колхозного животноводства. Колхозники с большим воодушевлением встретили это решение. Они озабочены сейчас тем, чтобы как можно скорее осуществить указания правительства. Это особенно чувствуется на выставке, куда приезжают передовые люди колхозной деревни. В павильоне «Животноводство» экскурсантам колхозов объясняются у стендов передовые животноводов, успешно укрепляющие кормовую базу.

Н. ВОРОБЬЕВ, К. КАРАЙСКИЙ.

Уроки одного рейса на Волге и Каме

(На пароходе «Дзержинский» из Казани до Набережных Челнов)

РАСПИСАНИЕ ПЕРЕСТАЛО СОБЛЮДАТЬСЯ

Пассажиры, рассчитывавшие 29 мая выехать на пароходе из Казани вниз по Волге, затем вверх по Каме, были глубоко разочарованы. Дело в том, что в расписании произошло изменение. Оказалось, что на 29 мая пароходы для Перми не назначены. Причина — ремонт судов.

Но, как выяснилось впоследствии, ремонт был только предлогом. Начальник пристани Ромашкин и капитан парохода «Дзержинский» Ларионов, не желая работать в праздничный день, решили отменить рейс. Пассажиры, узнав об этом, стали протестовать. Они заявили, что будут жаловаться в Москву. Тогда Ромашкин и Ларионов, боясь ответственности, решили все-таки выпустить пароход.

Но, выйдя в Волгу, пароход «Дзержинский» остановился. Оказалось, что капитан Ларионов, желая получить премию, не позаботился о запасе топлива. Пришлось пристать к берегу и ждать, пока подвезут дрова.

Таким образом, пассажиры, которые должны были прибыть в Пермь 30 мая, приехали туда на сутки позже.

Ромашкин и Ларионов получили премию за несуществующий заработок.

ПРОСТОИ, ПРОСТОИ...

Во второй половине прошлого века Набережные Челны были небольшой деревушкой. Здесь не было ни пристаней, ни пароходов. Все это появилось позднее, с развитием судоходства на Каме.

Сейчас Набережные Челны — крупный речной порт. Ежегодно здесь грузится и выгружается свыше 1 миллиона тонн различных грузов. Сюда приходят пароходы из Перми, Молотова, Чистополя, Елабуги, Казани.

Но несмотря на это, Набережные Челны до сих пор остаются захолустьем. Здесь нет ни одного приличного здания, ни одной мостовой. Грязь, пыль, отсутствие элементарных удобств — вот что встречает приезжего в Набережных Челнах.

Особенно плохо приходится пассажирам и грузчикам, вынужденным ждать прихода парохода. Ведь пристань Набережные Челны — это не просто пристань, а целый город. Здесь сосредоточены огромные грузы, которые ежегодно отправляются по Каме.

Вот почему, когда 2 июня пароходы «Дзержинский» и «Ленин» пришли в Набережные Челны, на пристани скопилось около 2 тысяч пассажиров.

Пароходы должны были отправиться в тот же день, но этого не случилось. Пассажиры, ожидавшие отправления, провели на пристани еще одну ночь.

Утром 3 июня пароходы снова не отправились. Пассажиры, ночевавшие на пристани

ХОЗЯЙСТВЕННАЯ ЖИЗНЬ

О «ведомственных» патриотах и кругозоре хозяйственников

[illegible]

Два энергичных директора-коммуниста — [illegible] — рассекретили на своей территории. Оба они выступили с защитой [illegible] Директор завода работает день и ночь тов. Семиденко, а турбогенераторного тов. Бобырева.

У обоих [illegible] есть много точек соприкосновения. Но, как ни странно, руководители их нередко говорят друг с другом на разных языках, как будто оба они не подчинены по службе государству. Строительство ХЭМЗ (Харьковский электромеханический завод) задерживает выпуск [illegible] для соседа, или по ХТГЗ (Харьковский турбогенераторный завод) просит помощи: задержать выпуск деталей для ХЭМЗ.

Две недели назад ХЭМЗ потребовалось срочно залить якорь. Вначале сосед охотно взялся выполнить этот заказ. Но вот неожиданно пришла весть: ХЭМЗ задерживает выполнение заказа турбогенераторного завода. Надо на него своевременно залить. Руководители турбогенераторного предприятия: «Мы приостановим заливку якорей, если не выполните нашего заказа».

Вместо того, чтобы дружески и добросовестно выполнять заказы, сосед [illegible] время от времени обвиняется управляющим. В первых числах июня текущего года спор дошел до того, что тов. Скидаленко внезапно по одной причине прекратить отпуск электроэнергии турбогенераторному заводу. Сварочные работы были приостановлены. Полетели телеграммы в наркомат. На завод была послана инструктор Сталинского райкома партии. Он сделал те выводы, что главными виновниками является в данном случае директор электромеханического завода тов. Скидаленко. Конфликт [illegible] ликвидирован. Скидаленко предложил отпуск электроэнергии ХТГЗ, но тов. Скидаленко не выдержал принципа. Из-за этого на турбогенераторном заводе с 4 по 8 марта простой составил [illegible] часов.

Районы не мог, конечно, пройти мимо серьезного сигнала о неправильном, антигосударственном отношении директора ХЭМЗ тов. Скидаленко. Отдельного района спортил, к нулевой своего соседа. По поручению тов. Каганова был подготовлен проект решения райкома, предполагалось наложить на тов. Скидаленко строгое взыскание. Но [illegible] было сведено на нулевость. В районе решили [illegible] двух руководящих заводов.

Прошли март, апрель, май. В районе все еще говорят, что надо, наконец, установить правильные отношения между заводами, особенно крупнейших двух крупнейших предприятий. Хорошие слова, но и только.

Два года прошло после разделения электромеханического и турбогенераторного заводов на самостоятельные предприятия. Было предусмотрено, что контрольными калибрами, передаваемыми электроэнергетическому заводу, соседи пользуются на одинаковых началах. Во одностороннем порядке [illegible] директор ХЭМЗ тов. Скидаленко, а турбогенераторного тов. Бобырева.

У обоих директоров есть много точек соприкосновения. Но, как ни странно, руководители их нередко говорят друг с другом на разных языках, как будто оба они не подчинены по службе государству. Строительство ХЭМЗ (Харьковский электромеханический завод) задерживает выпуск [illegible] для соседа, или по ХТГЗ (Харьковский турбогенераторный завод) просит помощи: задержать выпуск деталей для ХЭМЗ.

Две недели назад ХЭМЗ потребовалось срочно залить якорь. Вначале сосед охотно взялся выполнить этот заказ. Но вот неожиданно пришла весть: ХЭМЗ задерживает выполнение заказа турбогенераторного завода. Надо на него своевременно залить. Руководители турбогенераторного предприятия: «Мы приостановим заливку якорей, если не выполните нашего заказа».

Вместо того, чтобы дружески и добросовестно выполнять заказы, сосед [illegible] время от времени обвиняется управляющим. В первых числах июня текущего года спор дошел до того, что тов. Скидаленко внезапно по одной причине прекратить отпуск электроэнергии турбогенераторному заводу. Сварочные работы были приостановлены. Полетели телеграммы в наркомат. На завод была послана инструктор Сталинского райкома партии. Он сделал те выводы, что главными виновниками является в данном случае директор электромеханического завода тов. Скидаленко. Конфликт [illegible] ликвидирован. Скидаленко предложил отпуск электроэнергии ХТГЗ, но тов. Скидаленко не выдержал принципа. Из-за этого на турбогенераторном заводе с 4 по 8 марта простой составил [illegible] часов.

Райком не мог, конечно, пройти мимо серьезного сигнала о неправильном, антигосударственном отношении директора ХЭМЗ тов. Скидаленко. Отдельного района спортил, к нулевой своего соседа. По поручению тов. Каганова был подготовлен проект решения райкома, предполагалось наложить на тов. Скидаленко строгое взыскание. Но [illegible] было сведено на нулевость. В районе решили [illegible] двух руководящих заводов.

Прошли март, апрель, май. В районе все еще говорят, что надо, наконец, установить правильные отношения между заводами, особенно крупнейших двух крупнейших предприятий. Хорошие слова, но и только.

Два года прошло после разделения электромеханического и турбогенераторного заводов на самостоятельные предприятия. Было предусмотрено, что контрольными калибрами, передаваемыми электроэнергетическому заводу, соседи пользуются на одинаковых началах. Во одностороннем порядке [illegible] директор ХЭМЗ тов. Скидаленко, а турбогенераторного тов. Бобырева.

Сбор районом об учете [illegible]

[illegible] район [illegible] тор. По-[illegible] [illegible] [illegible] [

...ХОРЕОГРАФИЧЕСКОГО ...ИСКУССТВА

...Дмитрий Шостакович, выступивший ...ьным дирижером, начальник театрально-Шостаковича и заведующий Н. Мордвиновой и Н. Ни...ритина. Таковы в общих чертах ...ения. Но если говорить о способностях ...ителя, то следует назвать В. Прохорову. Она ...ла с В. Голубевым «па-де-де» из «Лебединого озера». Молодая артистка обладает не только хорошей техникой, но и ...ьным глубоким образом Одиллии.

Танцы, исполненные Кузнецовой и Ни...ритиной, показали, как музыку Чай...ского, да, увы, со многих и многих ...ительных. Пристойно фальшиво, светлая ...ала, которой пронизана музыка, здесь ...ена по всякой нарушена резкой, чувст...ной тяжеловесностью. Получилось не ...ительно, а следовательно, плохо.

На сцене ужились и «Штраусиана» (бо...ой танец на музыку Штрауса). Называ...ются это «пантализ», но до сих пор по...ьшие вещи назывались просто попурри и обычно не относились к числу художе...ьных произведений; что многие спра...ведливо. Сценой это танец, к сожалению, ...ало не увлекает и сам по себе безудержный, ...ающийся вихрастый штраусовский музы...ьный и без дополнительных ухищрений, ...ительно, трудно с таким большим ма...ером заставить каких бы то ни было ис...ителей танцевать. Все это их было ...ожно, и вместо целого оказался сногсшибательный и интересный, что, несомненно, надо ...ать в заслугу и дирижеру, и балетмей...еру, и художественному руководству ...ителя.

В. ЯРКОВ.

ДЕТИ И ГЕОГРАФИЯ

Тем более нужна доброкачественная географическая литература для внешкольного чтения.

Достаточно за годы своей работы видал ряд удачных географических книг, но эти ...ения все по отечественным. Книги «утонули в специальном море». Они по составлению круга чтения, необходимого для того, что...ы понять письмо. Такой круг чтения нужно ...ать продуманным подбором тем, направленным творческого интереса авторов, привлечением писателей и реали...ческих жанров.

Остановлю сейчас в стороне вопрос о книгах про другие страны, посмотрим, что требует отечествоведения.

У нас про детских книг о стране в це...ом, о ее богатствах и природном разно...ообразии, о ее месте на земном шаре. Очень мало книг о том, как живется нашим ре...ной детворе, как создается наша геогра...ия. Почти нет книг и по физической геогра...ии, и о том, как социалистический труд преобразует природу.

Нужны художественные книги о сотнях республиках. Нужны книги о больших индустриальных комплексах, таких, например, как Урал, или книги о городах, служащих центрами для большой территории и большой темы, как, скажем, г. Горький для Поволжья. Важно, чтобы в этих книгах были представлены не только окраинные, «экзотические» районы, но и центральные land'ы области и районы.

Следовало бы издавать сборники географических рассказов, путешествий, детально путеводителей, красочные альбомы, географическую книги в «научно-утопическом» жанре, рассказывающие о будущих изменениях края или района, — о будущем расцвете, доказывающие, что его творят наши и наука.

Далекие, страна нужны практические книги, которые помогли бы нашим красноармейцам изучать местность, исследовать край, работать с картой.

Создать детскую художественно-географическую литературу — дело крайне необходимое. Но нужны нужны и многие книги. Нужно развивать большую научно-художественную популярную литературу.

Хочется, чтобы издательства приняли по внедрению и выполнили эти требования.

М. МИХАЙЛОВ.

Москва.

КНИГИ ЗА ИНОСТРАННЫХ ЯЗЫКАХ

...ВО, 8 июня. (Корр. «Правды»). В ...ских частях Закавказского военного округа при ротных Красной Армии и клубах ...ены спортивные альпинистские секции. В них ...ают руководители опытных спортивных ...ев и инструкторы изучают технику альпинизма по горам. Физкультурники, об'единенные в альпинистские секции, в свободное время совершают восхождения на горные вершины. Недавно группа из пяти альпинистов-туристов в составе 22 человек взошла на вершину горы Алагез (4.095 метров над уровнем моря).

Альпинистские секции насаждены в частях боевой кавалерии. В них занимаются все люди и сильно увлекаются.

АЛЬПИНИСТСКИЕ СЕКЦИИ

ТБИЛИСИ, 8 июня. (По телеграфу). Во многих частях Закавказского военного округа при ротных Красной Армии и клубах ...ены спортивные альпинистские секции. В них ...ают руководители опытных спортивных ...ев и инструкторы изучают технику альпинизма по горам. Физкультурники, об'единенные в альпинистские секции. В свободное время совершают восхождения на горные вершины. Недавно группа из пяти альпинистов-туристов в составе 22 человек взошла на вершину горы Алагез (4.095 метров над уровнем моря).

Альпинистские секции насаждены в частях боевой кавалерии. В них занимаются все люди и сильно увлекаются.

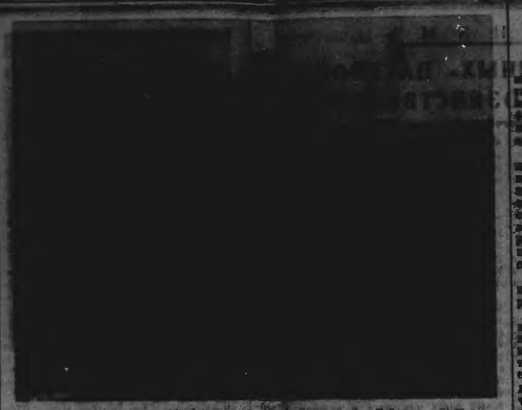

В лагере N-ской части Киевского особого военного округа. Лейтенант А. Куприянов проводит тренировку. Фото Н. Кудряшова.

РАЗВИВАТЬ ПЛАНЕРНЫЙ СПОРТ

Планерный спорт в нашей стране получает широкое распространение, завоевывает массовую популярность. Из среды советских планеристов выросли такие летчики, как Герои Советского Союза тт. Юмашев и Головин, испытатели самолетов тт. Расторгуев, Сиваков, Федоров, Шёлест и др. Многие планеристы стали командирами воздушно-десантных частей Красной Армии.

Планерный спорт массовый, ибо он воспитывает сильных, выдержанных, отважных людей. Однако не надо Осоавиахиму массовой первоначальной подготовки планеристов доставлять далеко) ни образцово.

Что нужно сделать? В первую очередь следует разработать простой и дешевый способ обучения молодежи безмоторному полету на учебном планере, поднимающемся в воздух при помощи резинового амортизатора. Любой холмик и склоны гор представляют собой естественные планеродромы, которые позволяют вести обучение на безмоторных аппаратах. Проект подобной машины могли авиационные конструкторы способны разработать в кратчайший срок. Учебные планеры должны появиться во всех учебных Осоавиахима Советского Союза, тем более, что ими их эксплоатация не требуется никаких расходов.

Это — первоначальная ступень массового обучения безмоторному полету. Но у нас в стране разработан отличный метод и более сложного полета на планере при помощи трактора. Почему же не получает широкого распространения этот великолепный спортивный вид? Почему Осоавиахим не принимает мер, чтобы сделать эти планерные полеты доступными для будущих планеристов?

Молодежь, занимающейся планерным спортом, необходимо обеспечить возможность периодических тренировок. Этому могут помочь соревнования в районах, городах, республиках, межрайонные состязания спортсменов.

Воспитание планеристов невозможно без широкого привлечения силами общественников, имеющихся во всех районах, городах страны. Московский городской планерный клуб обучает будущих пилотов исключительно силами планеристов-общественников. Но этому по пути должны пойти и другие клубы.

Вместе с тем надо позаботиться о подготовке тренировочных и рекордных планеров, о выпуске крупными сериями лучших образцов машин, в том числе и легких планеров-спортивок, которые облегчат машины первого перехода на боевые самолеты.

Среди старой планерной школы имеются, что планер стал важным средством подготовки летных кадров для нашей авиации. Поэтому мы должны решительно ликвидировать это отношение к планеру как к самостоятельному виду спорта, который может существовать сам по себе, а не как к средству для подготовки летчиков.

Молодежь, занимающаяся планерным спортом, должна знать, что планер стал важным средством подготовки летных кадров для нашей авиации. Поэтому мы должны решительно ликвидировать это отношение к планеру как к самостоятельному виду спорта, который может существовать сам по себе, а не как к средству для подготовки летчиков.

ПОДГОТОВКА К СТОЛЕТИЮ СО ДНЯ СМЕРТИ М. Ю. ЛЕРМОНТОВА

БАРНАУЛ, 8 июня. (Корр. «Правды»). Общественность Алтайского края деятельно готовится отметить столетие со дня смерти М. Ю. Лермонтова. При Алтайской городской библиотеке открыта выставка, посвященная жизни и творческой деятельности великого русского поэта. На предприятиях устраиваются читки произведений поэта, организуются лекции, беседы и литературные радиопередачи. В городе начался конкурс на лучшее чтение произведений Лермонтова.

Сорокинский районный дом культуры местных писем «Два брата». Здесь же будут показаны отдельные сцены из произведений поэта.

Струнный оркестр Сорокинской средней школы готовит «Марша» (музыка Черепнина), «Ноченька тучка золотая» (музыка Чайковского). Хор и оркестр школы подготовили «Ноченьку» из оперы «Демон» (музыка Рубинштейна).

Барнаульский драматический театр готовит премьеру — «Испанцы» Лермонтова.

ЛЕНИНГРАД, 8 июня. (По телефону). Наступил 100-летия со дня смерти М. Ю. Лермонтова в Москве открылась выставка, посвященная жизни и творчеству поэта. Музеи Ленинграда посылают на выставку свои экспонаты.

Русский музей открывает более ста экспонатов, в том числе картины, темы которых навеяны творчеством Лермонтова. «Горцы» — Лыкошин, «Казак» — Лыкошин, «Казак» — Шварц. На сюжеты лермонтовских произведений написаны картины: «Кулачный бой купца Калашникова» Карбовского-Виктора Васильева, литографии Бестрема «Тень Наполеона, несущегося сквозь бездну», эскиз Добужинского к картине «Маскарад», «Демон» — Шварца, рисунки Кардовского к «Песне» Лермонтова и многие другие.

На выставку посылается также акварель «Эпизод сражения под Валерником» — сюжетная работа самого поэта и его друга Раевского.

СУДЬБА ПУСТЫНИ

Вода движется в Кара-Кумы.

...ения ...ой, ...ой, ...ой,

Вестник Лесного

Северное сияние

(ТАСС). Вчера в ночь наблюдалось северное сияние.

Ледяная скала

(ТАСС). В Северном океане, в районе 77° с. ш. и 168° з. д., обнаружена ледяная скала высотой в 30 метров.

Ледяная скала

(ТАСС). В Северном океане, в районе 77° с. ш. и 168° з. д., обнаружена ледяная скала высотой в 30 метров.

Северное сияние

(ТАСС). Вчера в ночь наблюдалось северное сияние.

Вестник Лесного

Северное сияние

(ТАСС). Вчера в ночь наблюдалось северное сияние.

Ледяная скала

(ТАСС). В Северном океане, в районе 77° с. ш. и 168° з. д., обнаружена ледяная скала высотой в 30 метров.

Ледяная скала

(ТАСС). В Северном океане, в районе 77° с. ш. и 168° з. д., обнаружена ледяная скала высотой в 30 метров.

Северное сияние

(ТАСС). Вчера в ночь наблюдалось северное сияние.

Мастер авиаспорта, сборщик СССР С. И. Данилов, пролетевший 7 июня около 600 километров за штурвалом.

600 КИЛОМЕТРОВ НА ПЛАНЕРЕ

Сегодня утро. Ветрено облака. Свежий ветер. Это самая подходящая погода для планеристов. 7 июня в Москве начался слет. Ранее утром на аэродроме Центрального комитета ОСОАВИАХИМ СССР имени В. П. Чкалова начались полеты планеров.

Один из лучших планеристов Центрального аэроклуба имени тов. Сталина СССР Сергей Данилов должен сегодня совершить перелет на планере. Сначала, которая учащиеся летного института Эрнест Бер-тран отправились в полет индивидуальный планер «Ястребок». Километровый Арбузинка. За планером Данилова — планер Белякова, Серпуховской области, пролетел около 600 километров.

ЛЕТНАЯ ЛОДКА «СССР Н-243» ВЫТАЩЕНА НА БЕРЕГ

Вчера, в 6 часов 37 минут утра, с Клинского аэродрома (Москва) поднялась в рейсу летающая лодка «СССР Н-243». На ней отправился в Архангельск на подмогу разведку известный полярный летчик-исследователь М. И. Козлов.

— Нам поручена ледовая ледовая ледовая разведка в западной части Карского моря,— сказал корреспонденту «Правды» командир летающей лодки тов. Козлов.— В составе экипажа: второй пилот тов. Скороходов, штурман тов. Жуков, бортмеханики тт. Костин и П. Шекуров, бортрадист тов. Кукин. Кроме того, с нами летит штурман-стажер тов. Лунев и гидролог тов. Иванов.

Летающая лодка обладает большим радиусом действия, может находиться в воздухе больше 20 часов. Ее крейсерская скорость — 200 километров в час.

В Арктике мы будем до октября.

Вчера, в 11 часов 50 минут, летающая лодка «СССР Н-243» опустилась в Архангельске, на Северной Двине.

АВТОМОБИЛЬНЫЙ КРОСС

Лучшие ездоки показали [illegible]

[illegible]

Тут все было по-настоящему, по-[illegible]

[illegible]

[illegible] 7 машин [illegible] 79 километров и столько же [illegible]

[illegible] Горки, [illegible] Горки [illegible] Старшина [illegible] набрав танковых войск Б. Н. [illegible] получили последние указания и по [illegible] на машинах быстро заняли свои [illegible]

Ровно в [illegible] часов утра [illegible] машина «ЗИС», изображенная на [illegible] старт. За ней с [illegible] интервалом [illegible] остальные машины.

На первом же [illegible] старте, [illegible] ство, благоразумная осторожность [illegible] ных машинах и [illegible] «старинки» шоферов.

К великое лихо подвезли «Шишки» с [illegible] норским знаком «7» (водитель Бельков). Шофер пустил машину слепо по трассе и... застрял. Водитель Фирсов (автомобиль Харламова) на быстрой [illegible] машине [illegible] но выбрался на [illegible] перегнал [illegible] и [illegible] крылом. Но [illegible] пострадал по-настоящему [illegible]

С самого старта борьба [illegible] между машинами «13» и «14». На первой — молодой водитель тов. Щеглов (3-й танковый парк). За рулем другого автомобиля — старый мастер своего дела — тов. И. Павленко (автомотогруппа «Динамо»), имеющий 26-летний шоферский стаж.

Машина Щеглова идет без остановки. Вот перед ним узкая протока, в которой застряли три автомобиля. Щеглов смело пускает свою машину одним боком по узкой ленте свободной дороги, другим — по крутому валу. Машина принимает крен, но благополучно [illegible] на зеленую трассу. Ухмыляющийся водитель видит через стекло, как ему аплодируют зрители.

Врод. Автомобили вырвали радиаторами в воду. Брызги через щели радиатора попадают на свечи и замыкают ток. Мотор в самый ответственный момент дает перебои и глохнет. Машина Нырнина не боится ра-дик Дегальский пускает задние [illegible] фильтр конус, забрав их снаружи [illegible] заливает.

Водители С. Фомичев и М. Черненов (автомотобаза «Динамо») сконструировали [illegible] для бандажей задних колес. Железный [illegible] они легко [illegible] [illegible] [illegible]

Пролетарии всех стран, соединяйтесь!

...МАШИНОСТРОЕНИЕ

...ета Народных Комиссаров СССР, Государственного Комитета Обороны СССР, Народного Комиссариата Военно-Морского Флота СССР

Вторник, 17 декабря 1940 года | Цена 20 коп.

ЗАВОД РЕМЕСЛЕННОГО УЧИЛИЩА

Одесса (Спец. корр.). 1700 станков машиностроительных заводов профессионально-технических училищ, построенных товарищем Сталиным, поступают в Украину. Техническое училище № 1 г. Одессы хорошо оборудовано многочисленными мастерскими, в которых молодые машиностроители изучают токарное дело. Скоро здесь будут выпускаться токарные, а затем фрезерные и строгальные станки, которыми будут оборудованы мастерские многих других ремесленных училищ нашей ФЗО.

Директор Одесского ремесленного училища т. Трактенберг в беседе с нашим корреспондентом сказал:

— Наш механический завод оборудован хорошо. В его литейном, механическом и сборочном цехах многому научатся молодые машиностроители. Кроме того, что токарных станков для подготовки новых трудовых резервов потребуется много, наш завод решено целиком переключить на выпуск этих станков. Уже начались подготовительные работы к организации этого производства. Проектно-конструкторское бюро, которое мы организовали в училище, начнет в ближайшие дни разработку конструкции и технологического процесса. Работать в этом бюро будут мастера и инженеры училища. Бюро будет способствовать техническому росту и совершенствованию технического персонала училища. В 1941 г. мы выпустим 200 токарных станков для ремесленных училищ и школ ФЗО.

...ступах к новому ...ственному году

...ственного рабочего день в ... открывшейся недели открыли ... для увеличения ... производственной программы. Указ ... Президиума Верховного Совета СССР от 10 ... обязывает каждого рабочего ... высокое качество ... труда, в конечном счете ... к систематическому росту производительности ... народнохозяйственных ... может только на-...ных принципах ... Совнаркома СССР «О ... технологической дисциплины ... предприятиях железнодорожного ... Борьба ... решительное ... стороны производственных ... Именно ... в этом ... большие ... Это ... созданы и ... велась борьба ... прогресс на ... машиностроительного ... Отсюда ... ...ющего хозяйства ... ...ющего ... ...ющего ... ...ющего

ВЫПОЛНИТЬ ПЛАН ДЕКАБРЯ, ГОТОВИТЬСЯ К 1941 ГОДУ

На диспетчерском совещании в Наркомтяжмаше

* * *

В Наркомате тяжелого машиностроения состоялось диспетчерское совещание под председательством тов. А. Н. Ефремова. Совещание было посвящено обеспечению плана работы предприятий в декабре и подготовке к работе в первому кварталу 1941 года и созданию четкого диспетчерского производственно-распорядительного отдела тов. Петросьянц.

Директора заводов, главные инженеры, начальники производственно-распорядительного отдела тов. Петросьянц.

Директора заводов, главные инженеры, начальники производственно-распорядительного отдела тов. Петросьянц.

Директора заводов Западной фактической доклады о подготовке и работе над выполнением плана 1941 года.

Как идет выполнение плана 1940 года по отдельным отраслям производства

* * *

ЗАВОДЫ ТЯЖЕЛОГО МАШИНОСТРОЕНИЯ

Впереди других предприятий идут заводы тяжелого машиностроения. Первое место среди них занимает Кировский завод, выполнивший план 11 месяцев по выпуску товарной продукции на 110,1 проц. Из группы заводов тяжелого машиностроения больше других отстает Уралмашзавод. Известно, какое значение для страны имеет своевременное выполнение заказов металлургической промышленности. Но Уралмаш недостаточно хорошо выполняет эти задания. В декабре завод должен в несколько раз увеличить выпуск товарной продукции по сравнению с предыдущими месяцами. Однако за первую декаду выпуска тяжелого оборудования повышен лишь на 8 проц., мартеновского — на 1 проц. и только по прокатному оборудованию выполнение достигло 12,6 проц. Месячный план выпуска всех видов продукции выполнен за первую декаду всего на 6,4 проц. Это свидетельствует о том, что отдельными цехами, работы рывками прочно укоренился на Уралмашзаводе. В ноябре за 26 дней завод выполнил только 30 проц. месячного плана по товарной продукции, а за 4 дня — всю остальную часть программы!

К чему приводит такой стиль работы, показывает пример Старо-Краматорского завода. Этот завод в ноябре не выполнил плана именно потому, что ему «недоставало» одного-двух дней для ликвидации мелких недоделок и оформления скопившейся продукции.

Несмотря на выполнение годовой программы в валовом выражении и на полную возможность обеспечить в декабре перевыполнение плана по товарной продукции, Ново-Краматорский завод с первых же дней декабря не взял необходимых темпов для обеспечения выполнения месячной программы. За первые 10 дней завод дал лишь 3,8 проц. декабрьского плана.

ЗАВОДЫ ПОД'ЕМНО-ТРАНСПОРТНОГО ОБОРУДОВАНИЯ

Среди этих заводов имеются предприятия, показывающие образцы борьбы за план. К ним относятся завод «Красный блок», уже перевыполнивший годовую программу и по валовой и по товарной продукции, Иевский завод и некоторые другие предприятия. Однако многие заводы под'емно-транспортного оборудования (производственно-распорядительного отдела тов. Петросьянц) продолжают резко отставать. Особенно неблагополучно положение на крупнейшем заводе этой отрасли — заводе им. Кирова, который план за 11 месяцев выполнил всего на 59,3 проц., а за 1 декаду декабря дал лишь 0,6 проц. месячной программы. Вследствие хронически плохо налаженных этим заводом и дала своим отделам задание оказать ему конкретную и постоянную помощь людьми, материалами и т. д. Однако аппарат наркомата всей необходимой помощи заводу не оказал.

Другой крупнейший завод этой отрасли — Ижорский завод им. Январского восстания — в октябре и ноябре стал впереди с начала года, еще не выдающимися. Но тем хорошо известно большое производственно-распорядительному отделу наркомата. Завод не обеспечен необходимым оборудованием. Из 11 станков, полученных заводом в ноябре, 10 оказались непригодными. Вместо 24

Решения партийных конференций — в жизнь!

...ФЕРМАХ И ЦИЛИНДРАХ

...ноября. Больше половины годовой программы ... в прошлом месяце ... в ноябре ... Однако ... выполнил ... Коллектив ... с начальной ... Лучшего ... 22.905 штук, или 63,5 проц. ... Главная причина ... ремонт ... — плохое ... Вместо ... диаметром в 60 мм ...

В текущем году руководители завода чаще ... рабочих, а рабочих ... на другие участки. Сейчас с ... особое ... прежнего начальника ... В результате ... Только ... 61,5 проц. Между ... 65 тонн ... Вместо ... получили. Такое ... Взрез, по ... этого ... дней частей, а другого ... получили. Такое ... с наряда ... на 20 тонн ... который должен ... Стать ... Октябрь». Отдел ... завода им. Жданова ... Макаевский и ... — ... но, по ... ответить ... ошибка.

Времени ... нет осталось ... Если ... ближайшие ... на ... должны ... Здесь ... Стать ... Стержни.

Ниже ... с цилиндрами. По этой ... годовой план за прошедшие ... выполнен ... 95 проц. И если в ... плана ... ролики ... всего ... заводские ... ти, то ... по цилиндрам ... почти ... на их ...

Дело в том, что литейный цех завода ... дает ... 25—27 проц. брака ... цилиндров. Начальник ... тов. Лысенко ... и ... тов. Головчик ... ведут ... ... борьбой с ... ... Тут все ... ... технологическое ... ... материала. Отчасти это и так, ... — в ... ... Лысенко и Головачик. В ... ... участках ... ... технологии ... В ... ...

МЕНЬШЕ СПОРОВ, БОЛЬШЕ ДИСЦИПЛИНЫ!

...для приемки этих трех наркоматов поступило 8665 вкл, из числа которых 3039 оказались были с нарушениями сроков поставок и комплектования. 704 — по вопросам качества продукции. Применение через арбитраж для красноречиво говорит о том, что на многих предприятиях, в снабженческих организациях и торгующих организациях, к сожалению, плохо учатся, когда нужно сделать из этого выписку для предъявления соответствующей претензии в арбитраж. Недопустимое по...

...договоров...

...1941 г.

...

...

...

О вооруженной борьбе между революционными силами и контрреволюцией была напечатана статья в Местной газете „Смоленский Вестник". После обычной клеветы на большевиков газета писала, что в 22 часа вечера казаки Сибирского полка оцепили быв. дом Губернатора, где заседали члены совета большевиков. В 23 часа, после отказа большевиков подчиниться „комитету спасения родины и революции", началась ружейная и пулеметная трехсторонняя между казаками и большевиками. Но силы оказались не равными. Большевики опирались на широкие массы рабочих и революционных солдат. Комитет спасения контрреволюции опирался на казаков. Поэтому, когда шла перестрелка между казаками, оцепившими до. дом быв. Губернатора и большевиками находившимися в доме совета контрреволюция еще держалась. Но когда в бой расторопенно Ревкома были введены силы революционных солдат, контрреволюция вынуждена была отступить и просить перемирия. В 24 часа ночи по зданию Городской Управы, где заседал Комитет спасения родины был открыт артиллерийский огонь. Один снаряд попал на крышу, контрольной палаты другой публичной библиотеки. Это произвело удручающее ~~[illegible]~~ страх на рекламу контрреволюции. Его деятели в панике разбежались по домам. ~~[illegible]~~ Идя на перемирие руководители Смоленских большевиков допустили вторую серьезную политическую ошибку. На их стороне была вся сила, ~~[illegible]~~ вооруженные рабочие солдаты, которые были полны решительности ~~[illegible]~~ одним ударом покончить с контрреволюцией. В результате же перемирия обстоятельства сложилось так, что до 18 ~~[illegible]~~ декабря в Смоленске существовал Комитет общественной безопасности и государственная дума.

WKP
Smolensk
1924

WKP ~~307~~
458

Anti-religious activity of CP agencies, pursuant to the directives of the Union of Atheists in the USSR. Enclosed are the proceedings of conferences held by the union of atheists in Smolensk.

№ 813

а/х № 274

ДЕЛО

Со сведениями по религиозных и общинах

Начато с 1-го октября 1924 года.

Окончено ..... 192 ..... года.

458

Тип. Д. К. А. Смоленск, Б. Советская, быв. Марин... гим. Зак. № 23.

ШКР-307

Дорогобужскому Уездному РКИ

Ка №№ 789 и 1161

15/IX 25 г.

№ 162.

При сем препровождается анкета со сведениями о религиозных общинах Оберпульской волости.

Приложение: упомянутое.

Отв. Секретарь ЛГ-КИРКИ [illegible]

Секретно.

Секретарю Озерищенской вол. ячейки РКП/б/.-

Приступите к выполнению отношения Укома от 3/VII-25 года за № 1611 по обследованию церковно-сектантского фронта в Вашей волости.

Эта работа должна проводиться исключительно силами ячеек ОДПБ в порядке текущей работы, поручая заполнение анкет персонально лучшим антирелигиозникам и беспартийным.

Партийные и комсомольские ячейки, а также и советские аппараты от собрания сведений по этим анкетам должны быть освобождены.

Требуемые сведения представьте к 1-му октября.-

Секретарь Укома РКП/б/ /Куприянов/

Зав. Агитпропом Укома /Плющев/

Всем оборпунктам и Волкому РКП/б/.

Проходит по экземпляру

. Обязательно . . .

При сем препровождаются копии письма Агитпропа Губкома, Губсовета ОДГБ и Губкоммола и ...экземпляров анкет по обследованию церковно-сектантского фронта и антирелигиозной работы, Агитпроп Укома РКП /б/ предлагает Вам приступить к обследованию церковно-сектантского фронта в Вашей волости путем собирания сведений о попах и проч. Обследование производить не путем опросов попов и проч., а собиранием сведений о них через членов партии и комсомола и лучшей частью членов профсоюзов и беспартийных.

Вам надлежит к этой работе привлечь членов РКП, актив РЛКСМ и профсоюзов и беспартийный актив, а также кружки ОДГБ.

Обследование кружков ОДГБ проводить по анкетам.

Работа по обследованию должна быть закончена к 1-му августа и весь материал прислать в Уком РКП /б/ - Агитпропу.-

Зам. Зав. Агитпропом Укома /Щербаков/.

Вх. 444
8/VII 25 г.
На заседание
Бюро Я-104

ПРОГОБУЖСКАЯ
Уездный Комитет
Ано
8/VII
7611

5

162

15/V 25

ВСЕМ ВОЛКОМАМ РКП/б/, ВОЛКОМАМ РЛКСМ И КРУЖКАМ ОДГВ.

4

Губбюро ОДГВ при сем препровождает анкету по обследованию церковно-сектантского фронта и антирелигиозной работы. Обследование должны будут производить в первую очередь кружки ОДГВ с участием партийцев и комсомольцев, а там где нет наших кружков, Волкомы РКП/б/ совместно с Волкомами РЛКСМ. В уездных городах обследования производят городские кружки ОДГВ, а при отсутствии таковых анкеты заполняют АПО Укома, по материалам Президиума УИКА.

Работа по обследованию имеет громадное значение для изучения церковных и сектантских организаций, их влияния на трудящихся, поэтому она должна явиться главнейшей практической работой кружков ОДГВ на ближайшее время. От того насколько успешно будет проведено обследование, зависит успешное развертывание всей нашей работы в дальнейшем. Нужно чтобы обследование охватило по возможности всю губернию, постараться обследовать все без исключения церковные и сектантские организации. Обследование должно проводиться конечно не путем опроса попов и пр. а собранием сведений о них через членов кружков. Частным порядком. Работу с обследованием необходимо закончить в волостях к 10 августа, а к 20 заполненные анкеты должны быть присланы в Губбюро ОДГВ.

Агитпропы Укомов должны разослать анкеты и настоящее письмо по всем волкомам РКП и кружкам ОДГВ.

ЗАВ. АГИТПРОПОМ СМОЛГУБКОМА / ПОМЫЛОВ/

Зам. ПРЕДСЕДАТЕЛЯ ГУБОБЛЕТА ОДГВ / ЛАРУСКИН/

СЕКРЕТАРЬ ГУБКОМСОМА / СЛИЗКИН/

№ по порядку	Наименование сельсоветов и общин	Хоз. нас.	мужчин	женщин	от 23 л. - до от 20-40	от 20 л. и старше	школ. и старше	школ. грам.	неграмотн.	Земли.	дес. земли	Скота крупного	среднего	бедняк	батрацкий	сельскохоз.	Председ. сельсоветов	Секретари	Кассиры	служащие с/с	с высшим образ.	в самих городах	1925	24 г.	23	22 г.	21 г.	20 г.	19	18.	Комитеты.
1	Лебедевская	69	28	41	17	26	28	36	4.	29	69	318	3/4	72	42	23	4.	-	-	-	-	-	1	12	42	3	31	16	5	4.	7	3	-	2 1/2
	председат. общины	1	1	-	-	-	1	-	1	-	-	1	10	9.	1	-	-	-	-	-	-	-	-	1	-	-	1	-	-	-	-	-	-	1 1/2
	заместитель его	1	1	-	-	-	1	1	-	-	-	1	4	3	-	1	-	-	-	-	-	-	-	1	-	-	1	-	-	-	-	-	-	
1	секретарь	1	1	-	1	-	-	1	-	-	1	при сельсовете						-	-	-	-	-	1	1	1	-	1	-	-	-	-	-	-	1 1/2
	кассиры	1	1	-	-	1	-	1	-	-	1	3	2.	-	1	-	-	-	-	-	-	-	1	-	-	-	1	-	-	-	-	-	-	
	и того.	73	32.	41	18	26.	29	40	4.	29	73	333 3/4	80	44	25	4.	-	-	-	-	-	3	13	43	3	35	16	5	4	7	3	-	3 -
2	в т. дворовых	6.	4	2	1	3	2	4	1	1	6	43	10	2	-	1								3.									
3	Не вошедшие сюда	6.	2	4.	2	2	2	1	-	5	6	32	8	2	2	-								2			2	4					
		85	38 -	47 -	21 -	31 -	33.	45 -	5 -	35 -	85 -	408 3/4	98	48	27 -	4.	0	1 -	1 -	1 -	1	- 3	- 13	- 48	- 3	- 35	- 18	- 9	- 4	- 7	- 3	-	3.

| № по порядку | Наименование волости | Церковные старосты и причетники | | | | | | | Число церквей и молитвенных домов | | | | | | | Число церковно-приходских школ | | | | | | |

26

Сведение

о религиозных церковных обществах Озерницкой волости

№ по порядку	Наименование общин	Священники.											Диаконы										Псаломщики									
		из духовных	из крестьян	женатых	вдовых	средн. образов.	земледел.	кустарей	средн. земледел.	крупн. сельск. хозяев	с какого года	средн. сельск. хозяев	с какого года	высш. образ.																		
1.	Рождественская	1	-	1	52	1	1	1	4,3	2	1915	средн.	2	-	-	-	-	-	-	-	-	-	-	-	-	1	-	1	41	1	-	1	1	5,7	3	с/911	средн.
2	Алексеевская	1	-	1	42	1.	1	1	1/2	3	1896	зажиточ.	-	-	-	1	-	1	245	1	1	1	1/2	2	1916	средн.	-	-	-	-	-	-	-	-	-	-	-	-	-	-
3	Брюховская	1	-	1	38	1	1	1	7,7	2	с 1907	средн.	-	-	-	-	-	-	-	-	-	-	-	-	-	-	1	-	1	38	-	1	1	1	2,35	3	1910	бедн.
4	Озерницкая	1	-	1	49	1	1	1	4	3	1905	---	2	-	-	-	-	-	-	-	-	-	-	-	-	-	1	-	1	32	-	1	1	1	7	3	1911	средн.
5	Вологовская	1	-	1	74	1	1	1	6,86	4	1916	---	-	-	-	1	-	1	38	1	1	1	3,23	3	1912	средн.	1	-	1	38	1	-	1	1	2	-	1912	бедн.
6	Жасковская	1	-	1	56	1	1	1	5,1	3	1912	---	-	-	-	-	-	-	-	-	-	-	-	-	-	-	1.	1	36	1	-	1	1	8,4	2.	1913	средн.
7	Кудинская	1	-	1	41	1	1	1	9,1	2	1900	---	2.	-	-	-	-	-	-	-	-	-	-	-	-	-	-	-	-	-	-	-	-	-	-	-	-
8	Фектовская	1	-	1	43	1	1	1	5,3	3	1910	---	-	-	-	-	-	-	-	-	-	-	-	-	-	-	-	-	-	-	-	-	-	-	-	-	-
		8	8		8	8	8		42,126	22			6			2		2		2	2	2	3,73	5	-	-	5	1	6	-	3	3	6	6	33,4	14	-	-

Представляется Волкомом Р.К.П. и Р.Л.К.С.М. Агитпропу Укома и Губсовету ОДГБ не позднее 1-го июля.

Для заполнения и сбора сведений привлекаются партийцы и комсомольцы и члены антирелигиозных кружков.

7

АНКЕТА

по обследованию церковно-сектантского фронта и антирелигиозной работы.

1. Точное наименование местности, в которой велось обследование (деревня, район, волость, уезд). Желательно по схематической карте этой местности указать деревни и хутора, где ведется церковная и сектантская пропаганда и антирелигиозная работа.

2) Учет сил церковников и сектантов и др.

Религиозные агитаторы, пропагандисты, служители культов.	Их число.	Происхождение.							Возраст.				Образов.			Занятие				Степень зажиточности.						Сколько детей уч. в сред. и выс. учеб. заведен.	Сколько лишен. прав советской конст.	Сколько из дух. тихоновцев.	Обновленцев	Невыясненных.	Сколько вышло из общ. церк. и сект. с 1917 г.	Посещаемость церк. и молитвенных домов.							выписка газ. и жур.	
		Из крест.	Мещан.	Из купц. и торговц.	Духовных.	Из офицер. и дворян.	Служащих.	Рабочих.	Мужчин.	Женщин.	Моложе 23 л	С 23 — 30.	С 30 — 40.	С 40 и ст.	Неграмотн.	Среднее.	Высшее.	Земледел.	Служба.	Культ.	Торговли.	Все имеют. Десят. земли.	Все имеют. Крупн. скот.	Все имеют. Сколько батрак.	Все имеют. Плод. дерев.	Все имеют. Ульев пчел.	Все имеют. Размер продажа.							Воскресн.	Больш. праздн.	Молодежь.	Сред. возраст.	Старики.	Мужчинами.	Женщин.	Советск.	Религиозн.
	1	2	3	4	5	6	7	8	9	10	11	12	13	14	15	16	17	18	19	20	21	22	23	24	25	26	27	28	29	30	31	32	33	34	35	36	37	38	39	40	41	42
1. Священники . .	8	-	-	-	8	-	-	-	8	-	-	0	1	7	-	8	-	8	-	8	-	128	22					6.	6				-									
2. Дьякона	2	-	-	-	2	-	-	-	2	-	-	-	1	1	-	2	-	2	-	2	-	3,75	5					-	2													
3. Штатные дьячки .	6	1	0	-	5	-	-		6	-	-	-	5	1	3	3	-	6	-	6	-	33,4	14.																			
4. Члены цер. совета	55	55	-	-	-	-	-	-	55	-	0	3	20	32	38	6 муж.	11 жен.	55	-	-	-	583/4	147.																			
5. Евангелисты . . .	85	85	-	-	-	-	-	-	38	47	2	19	31	33	45	5	35	85	-	-	-	102 3/4	98																			
6. Штундисты . . .	-	-	-	-	-	-	-	-	-	-	-	-	-	-	-	-	-	-	-	-	-	-	-																			
7. Баптисты . . .																																										
8. Старообряд. . . .																																										
9 Раввины																																										
10. Хоз. упр. синагоги																																										
11. Проч. вероисповед.																																										
Итого . .																																										

Примечание: К графе „посещаемость" (по подсчету в течение трех праздников) и к графе № 33 фамилии и подробности в приложении отдельно.

3. Сколько приблизительно зарабатывает в месяц или год руководсектантства: поп, раввин и т. д. (в отдельности доход от треб., молебнов, других нетруд. доходов и земли).

Поп от 600 до 1000 руб в год, церковный доход от 12 руб в месяц, кроме того с выпечки хлеба получает около 30 руб в месяц

4. О чем главным образом говорят попы, сектанты, раввины на проповедях и в частных разговорах. (О соввласти, партии, комсомоле, расколе и т. д.).

о боге, религии, городе и деревне

5. История возникновения у вас сектантства и причины (откуда оно занесено, где и как распространялось, дальнейшие перспективы на его распространение).

не изверна

6. Яркие примеры антиморальных поступков руководителей всех культов (пьянство, воровство, спекуляция, обман, эксплоатация, разврат и т. д.).

Поп Киевской церкви 1924 г напился пьяный, нарушение в клир
из общины церкви удален из ризницы на сцену прихожан

7. Сколько с 1921 г. пришло к сектантам и стали им сочувствовать крестьян и проч., сколько ушло от них и почему.

пришло 69 чел-к.

8. Были ли случаи обострения религиозн. борьбы тихоновцев, обновленцев, сектантов и т. д., когда и по какому поводу.

не было

9. Жизнеописание наиболее активных попов, сектантских руководителей, раввинов и т. д.

Секретарь ... с ... иконостасом ... в церкви ... Пушкин ... поверенный ... в церкви ... Чув. нашедш. состр. молитв, по своей ... церковных ... агитационных.

10. Сколько домохозяев не принимает с молебнами попов (фамилии, деревня) и почему.

никого нет, по Секрам сост

11. Сколько коммунистов, комсомольцев, их жен исполняют религиозные обряды.

нет

12. Опишите время, место и фамилию проявл. религ. обрядностей и отношение к ним беспартийных крестьян.

нет

13. Адреса и социальное положение — кем выписывается газета „Безбожник".

п/о Верхнее, кооператоры.

14. Какую антирелигиозную работу и где ведут ячейки РКП и РЛКСМ, шк. раб., агрономы, врачи и кого из них (фамилия и адрес) можно использовать для акт. антирелигиозной пропаганды.

Вопрос от ... стороны ... не ... ведется ... Желающих ... Учителя ...
Против ... стороны ... Чижевск.

15. Ячейки ОДГБ и антирелигиозные кружки (на 1-е июня 1925 года).

Название ячейки ОДГБ и антирелигиозного кружка:	Фамилия, партийный или комсомольский стаж и возраст руководителя.	Время организ.	Всего чл. ячейки или кружка.	Партийность. Член РКП.	РЛКСМ.	Беспар.	Пол. Мужчин.	Женщин.	Социальное положение. Крестьян.	Рабочих.	Служащих.	Шкраб.	Прочих.	Образование. Низшее.	Среднее.	Высшее.	Возраст Моложе 18 л.	18—23 л.	24—30.	31—40.	Старше.	Бюджет. Приход.	Расход.	Зажиточность. Бедняк.	Середняк.	Зажиточн.	Связь. С изб. читальн.	Ячейкой РКП.	Ячейкой РЛКСМ.	Учительством.	Имеются ли уголки безбожников.	Ск. имеется антирелиг. книг и газ.	Примечание.
1	2	3	4	5	6	7	8	9	10	11	12	13	14	15	16	17	18	19	20	21	22	23	24	25	26	27	28	29	30	31	32	33	
нет ОДГБ нет																																	

16. Замечание Волкома РКП или Комъячейки о справедливости сведений и недостатках и достижениях антирелигиозной пропаганды на месте.

Смоленск. ш.-отд. ОЗУ им. Гоголя, пл. Свирнова. Заказ № 331 - 530 экз.

Представляется Волкомом Р.К.П. и Р.Л.К.С.М. Агитпропу Укома и Губсовету ОДГБ не позднее 1-го июля.
Для заполнения и сбора сведений привлекаются партийцы и комсомольцы и члены антирелигиозных кружков.

АННЕТА

по обследованию церковно-сектантского фронта и антирелигиозной работы.

1. Точное наименование местности, в которой велось обследование (деревня, район, волость, уезд). Желательно по схематической карте этой местности указать деревни и хутора, где ведется церковная и сектантская пропаганда и антирелигиозная работа.

2) Учет сил церковников и сектантов и др.

Религиозные агитаторы, пропагандисты, служители культов.	Их число.	Происхождение.							Мужчин.	Женщин.	Возраст.				Образов.			Занятие				Степень зажиточности.						Сколько детей уч. в дорел. и высш. учеб. заведен.	Сколько лишен. прав советской конст.	Сколько из дух. тихоновцев.	Обновленцев	Невыясненных.	Сколько вышло из общ. церк. и сект. с 1917 г.	Посещаемость церк. и молитвенных домов.							выписка газ. и журн.	
		Из крест.	Мещан.	Из купц. и торговц.	Духовных.	Из офицер. и дворян.	Служащих.	Рабочих.			Моложе 23 л	С 23 — 30.	С 30 — 40.	С 40 и ст.	Низшее.	Среднее.	Высшее.	Земледел.	Служба.	Кустар.	Торговля.	Все имеют. Десят. земли.	Крупн. скот.	Сколько батрак.	Плод. дерев.	Ульев пчел.	Размер продпал.							Воскресн.	Больш. праздн.	Молодежь.	Сред. возраст.	Старыми.	Мужчинами.	Женщин.	Советск.	Религиозн.
	1	2	3	4	5	6	7	8	9	10	11	12	13	14	15	16	17	18	19	20	21	22	23	24	25	26	27	28	29	30	31	32	33	34	35	36	37	38	39	40	41	42
1. Священники . .																																									
2. Дьякона																																									
3. Штатные дьячки .																																									
4. Члены цер. совета																																									
5. Евангелисты . . .																																									
6. Штундисты . . .																																									
7. Баптисты																																									
8. Старообряд. . . .																																									
9 Раввины																																									
10. Хоз. упр. синагоги																																									
11. Проч. вероисповед.																																									
Итого . .																																									

Примечание: К графе „посещаемость“ (по подсчету в течение трех праздников) и к графе № 33 фамилии и подробности в приложении отдельно.

3. Сколько приблизительно зарабатывает в месяц или год руководсектантства: поп, раввин и т. д. (в отдельности доход от треб., молебнов, других нетруд. доходов и земли).

4. О чем главным образом говорят попы, сектанты, раввины на проповедях и в частных разговорах. (О соввласти, партии, комсомоле, расколе и т. д.).

5. История возникновения у вас сектантства и причины (откуда оно занесено, где и как распространялось, дальнейшие перспективы на его распространение).

6. Яркие примеры антиморальных поступков руководителей всех культов (пьянство, воровство, спекуляция, обман, эксплоатация, разврат и т. д.).

7. Сколько с 1921 г. пришло к сектантам и стали им сочувствовать крестьян и проч., сколько ушло от них и почему.

8. Были ли случаи обострения религиозн. борьбы тихоновцев, обновленцев, сектантов и т. д., когда и по какому поводу.

9. Жизнеописание наиболее активных попов, сектантских руководителей, раввинов и т. д.

8

10. Сколько домохозяев не принимает с молебнами попов (фамилии, деревня) и почему.

11. Сколько коммунистов, комсомольцев, их жен исполняют религиозные обряды.

12. Опишите время, место и фамилию проявл. религ. обрядностей и отношение к ним беспартийных крестьян.

13. Адреса и социальное положение — кем выписывается газета „Безбожник".

14. Какую антирелигиозную работу и где ведут ячейки РКП и РЛКСМ, шк. раб., агрономы, врачи и кого из них (фамилия и адрес) можно использовать для акт. антирелигиозной пропаганды.

15. Ячейки ОДГБ и антирелигиозные кружки (на 1-е июня 1925 года).

Название ячейки ОДГБ и антирелигиозного кружка:	Фамилия, партийный или комсомольский стаж и возраст руководителя.	Время организ.	Всего чл. ячейки или кружка.	Партийность.			Пол.		Социальное положение.					Образование.			Возраст					Бюджет.		Зажиточность.			Связь.				Имеются ли уголки безбожников.	Ск. имеется антирелиг. книг и газ.	Примечание.
				Член РКП.	РЛКСМ.	Беспар.	Мужчин.	Женщин.	Крестьян.	Рабочих.	Служащих.	Шкраб.	Прочих.	Низшее.	Среднее.	Высшее.	Моложе 18 л.	18 — 23 л.	24 — 30.	31 — 40.	Старше.	Приход.	Расход.	Бедняк.	Средняк.	Зажиточн.	С изб. читальн.	Ячейкой РКП.	Ячейкой РЛКСМ.	Учительством.			
1	2	3	4	5	6	7	8	9	10	11	12	13	14	15	16	17	18	19	20	21	22	23	24	25	26	27	28	29	30	31	32	33	

16. Замечание Волкома РКП или Комъячейки о справедливости сведений и недостатках и достижениях антирелигиозной пропаганды на месте.

Смоленск, школа ФЗУ при Гостип. им. Смирнова. Заказ № 33[illegible] — 500 экз.

| | | |

				1 D 1915,
ja.	43	2	2.	
				c 1911,
ga.	57.	3		
				c 192[illegible],
	14.	3.		
				c 1921,
	16.	4.		
				c 192[illegible],
	6.	1.		
				c 1916?
	12.	3,		
				c 1916,
	11	3		
				c 1923?
	18	4.		
				c 1920?
	14	3.		
				c 1917?
	21.	4		
				c 1919?
	12	3		
				c 1923?
	8	3		
				c 1923
	7.	3		

| | | |

	13 4.	11	с 1916 г. Запит
2.			
	религиозная отчина.		
да	1/2 3		с 1896 г. Запит.
да	1/2 2	1914	~~с 1916 г.~~ средн.
да	8,9 7		с 1924 г. Запит.
	5,9 3		с 1924 г. средн.
	ская		
да	7,17 2		с 1917 рождения ~~средн.~~
да	8,36 2		тоже.
	9 2		с 1924 г. тоже
	4,1 2		тоже
	14,7		~~средн.~~ Запит. Лабин

| | | |

12

	14	3	с1924, средн.
	8,27	1	с1924, средн.
	4,8	2	то-же
	4,3	1.	то-же.

Озерища.

да	4	3	2	с1905, бедн.
да.	2,35	3	с1909, бедн.
	9,4	2	с1919, бедн.
	4,2	3	с1922, средн.
	1,8	4	с1923, средн.
	6,85	5	с1924, замо-точн.

| | | |

13

ка			
ga	6,86	4	с 1918 г. средн.
ga	3,28	3	с 1890 г. бедн.
ga	7	3	с 1910 г. бедн.
	8	3	с 1920 г. средн.
	12	2	с 1918 г. бедн.
	11	4.	с 1918 г. средн.
	12	2	с 1918 г. бедн.
	11	3	с 1923 г. средн.
	9	4.	с 1924 г. средн.
	8	3.	с 1924 г. средн.
	14	3	то-же
	16	2	то-же

| | | |

Каськово.

да	5,1	3	с 1912 г. средн.
да	2	-	с 1896 г. бедн.
	7,4	6	с 1921 г. средн.
	11	4	с 1921 г. средн.
	12	3	с 1921 г. средн.
	9	2	с 1921 г. бедн.
	10	3	с 1921 г. средн.
	14	3	с 1921 г. средн.
	8	2	с 1923 г. средн.
	14	3	с 1921 г. средн.
	16	2	с 1921 г. средн.
	18	4	с 1921 г. средн.
	9	3	с 1921 г. средн.

Княщины

да	9,1	2	с 1900 г. средн.
да	8	2	с 1918 г. бедн.

2.

села Ро...

Записи

| | | |

| | | |

16

[illegible]			
	12	4.	с 1910 г. средн.
	11	2	с 1923, средн.
	16	2	с 1924, средн.
	12	3	с то-же
	9	2.	то-же
9а	5,3	3	с 1910, бедн.
	8	–	с 1924, бедн.

Цна с 1924

Волочек.

	8	2	с 22/III 25. бедн.
	12	4	–"– средн.
	9	2.	–"– бедн.
			1914
			1915
			1916
			1917
			1918
			1919
			1920
			[illegible]
			[illegible]

| | | |

| | | |

- - 7 2 ✓			18 ✓	с 1923 бедн.
- - 6 2 ✓			✓	-"-
- - 10. 3. ✓	✓		✓	средн.
- - 4. 3. ✓	✓		✓	бедн.
- - при отце ✓	✓		✓	-
- - 3 2 ✓			✓	бедн.
- - живет у отце				-"-
- - то же с ум. матери				-"-
- - живет у отце				-"-
- - 21 4	✓ 7 л. совсем опустил			запущ.
- - живет у отце				средн.
- - 7 2.				бедн.
- - живет у отце.				средн.
- - 14½ 4.				-"-
- - живет при отце.				-"-
- - 11 4				-"-
- - - 12 2				-"-
- - - 9 2				-"-
- - - 19½ 3				-"-

| | | |

12½	3	средн.
12	4.	-"-
¾	1	бедн.
14	3	средн.
при матери		-"-
7	2	-"-
11	2	-"-
при муже		-"-
при отце матери		-"-
10	3.	-"-
при муже		-"-
при отце		-"-
3½	1	бедн.
при муже		-"-
6.	2	-"-
— " —		-"-
17	4.	зажиг
при муже		-"-
при муже № 34.		-"-

| | | |

20 Sgr.

	-.-
	-.-
	-.-

| | | |

при мужѣ. Средн.

то же. —"—

тоже. —"—

при
отце —"—

5 2. Бедн.

при отце. Средн.

при мужѣ —"—

— " — Бедн.

— " — —"—

— " — —"—

4 — " — —"—

8 2. Средн.

— или сокера с 1928 г.

Часть церковного совета В. [illegible]

Башкин Дмитрий Васильевич — Волость — [illegible] — [illegible]

Мизгирев [illegible] — [illegible] — [illegible] — [illegible]

Колпачев [illegible] Иванович — [illegible] — [illegible] — [illegible]

Свищенков Василий Сергеевич — Железнодорожник — — — —

Трищенков Василий Корнеевич — Петрищево — — — —

Ключников Михаил Андреевич — Дубровка — — — —

Свищуков Дмитрий Федотович — Секарево — — — —

Соловьев Григорий Васильевич — Дубровка — — — —

Башкин Василий Дмитриевич — Федюнцы — — — —

Ильин Сергей Сергеевич — Деревня — — — —

Ключников Василий Федорович — Дубровка — — — —

Ключников Василий Федорович — Дубровка — — — —

Ключников Василий Федорович — Дубровка

c 1920 [illegible]

c 1910

c 1918

c 1918

— " —

c 1925

— " —

— " —

1925

— " —

c 27/25

— " —

— " —

Княгиня

Шатыгина Ал-ндра сторож
Борсуков Яков Макс - ч.л. Ц/с
Черняков Ш. Никол - " -

23 + 8 = 31

23
22
5

23
11
23
23
253
55
308 руб.

696
308
396 | 22
22 | 18
178
176
2 руб.

18
11
29
29
2

7

Озерницкой
. . . . . во ячейке РКП

Препровождаем при сем циркуляр Губсовета ОДГБ о подписке на газету "Безбожник" и инструкцию по организации ячеек ОДГБ. Дополнительно в сроком времени вышлем программу воспитательной работы в ячейках ОДГБ .

Этот материал вместе с посланным ранее / устав ОДГБ и тезисы/ является руководящим материалом по постановке антирелигиозной пропаганды .

Организация ячеек ОДГБ должна войти в план Вашей работы .-

Зам. Секретаря Укома РКП /б/ /Орлов/.

Зав. Агитпропом /Шхоше в/.

Циркулярно .-

Всем ячейкам ОДГБ /О подписке на газету " Безбожник "/ .

27

Дорогие товарищи .

Газета " Безбожник" должна сыграть громадную роль в распространении идей безбожия среди широких крестьянских отсталых масс. Эта газета уже об"единила вокруг себя все аттеистические силы деревни и проделала большую работу по организации и укреплению антирелигиозного фронта .

Всюду куда проникал " Безбожник", создавались кружки газеты " Безбожник" /ОДГБ/, которые на основании указанной газеты и ее советов начинали вести работу .

Однако, в нашей губернии " Безбожник" до сих пор не получил еще широкого распространения. То небольшое количество, которое выписывалось в деревне не всегда аккуратно доходило. Теперь когда газета " Безбожник" стала официальным органом союза " Безбожников СССР", она должна получить самую активную поддержку со-стороны наших кружков и всех безбожников. Нужно приложить все усилия к систематической агитации среди передового крестьянства за подписку на газету "Безбожник", стараться продвигать ее в те уголки, где она может принести пользу, организуя безбожников. Нужно помнить, что там куда проникает газета "Безбожник" сила и авторитет церковного обмана и сектанского заблуждения падает. Кружки ОДГБ должны твердо усвоить, что постоянная агитация за подписку на газету " Безбожник" является одной из главнейших задач в их работе. Через партейцев и комсомольцев, работающих в Вашем кружке возбудите вопрос о поддержке Вас в проведении агитации за подписку . Сообщите в срочном порядке сколько для Вашего кружка нужно высылать старых номеров газеты " Безбожник" для бесплатного распространения. Тогда мы запросим в Исполбюро Союза " Безбожник СССР ", требуемое для Вас количество бесплатных номеров. С другой стороны мы вероятно договоримся с газетами "Рабочий Путь " и "Юный товарищ" о том, чтобы к этим газетам для желающих подписчиков " Безбожник " высылался бы приложением. Вам необходимо агитировать подписчиков этих газет, чтобы они запрашивали свои редакции по этому поводу . Присылайте нам копию Ваших постановлений по вопросу о кампании подписки " Безбожник " , а также сообщите нам о тех результатах, которых Вам удастся достигнуть .-

С товарищеским приветом

п.п. Заместитель председателя Губсовета ОДГБ /Барусин/
Секретарь /Павлов /.

Верно: Зав. Агитпропом Укома /Плющев/.

ИНСТРУКЦИЯ ПО ОРГАНИЗАЦИИ ЯЧЕЕК СОЮЗА БЕЗБОЖНИКОВ СС

/ быв. общества ОДГБ /.

19

I. ПЕРВЫЕ ШАГИ ОРГАНИЗАТОРА.

Организатору первым делом необходимо снестись с местными партийными, советскими, профессиональными и пр.комитет, ячейка, правление, организациями данной местности, учреждения или предприятия.

При посредстве их наметить Бюро ячейки из трех или более человек активных безбожников, с которыми провести предварительное совещание, наметить день и час общего собрания, организационного собрания кандидатов в бюро ячейки общества и кандидатов в представители и секретари общего собрания. Последнее весьма важно, так как всегда можно знать кто и как ведет собрание.

2. КАК ПРОВЕСТИ ОРГАНИЗАЦИОННОЕ СОБРАНИЕ.

По избрании выдвинутого организационного Бюро председателя и секретаря и утверждения повестки дня весьма важно в начале собрания сделать информационный доклад о начавшейся деятельности ячейки союза безбожников СССР. В докладе раз"яснить подробно:а/ для чего собрались и какие союз безбожников ставит перед собой задачи, б/ кто имеет право быть членом и каковы его задачи и обязанности. По ознакомлении с уставом, который в порядке информации следовало бы зачитать, следует приступить к записи новых безбожников.

Следует быть особенно внимательным и осторожным в деле записи новых безбожников, ибо недостаточно внимательный прием мог бы дискредитировать все наше общество наличием членов либо недостаточно твердых в безбожии, либо обратно - знающих один и худший вид антирелигиозной пропаганды - путь грубых наскоков на веру и издевок над ней.

Записавшиеся члены общества немедленно же после собрания устраивают коротенькое совещание для выбора Бюро ячейки.

Предварительная запись в члены производится путем заполнения анкет форму которых следует получить из центрального " Совета Союза Безбожников" в Москве, Тверская ул.25, в редакции газеты "Безбожник".

Местным же организациям безбожников озаботиться размножением их до необходимо количества, относительно утверждения в члены и исключения из Общества придерживаться устава.

3. ЧТО ДЕЛАТЬ ДАЛЬШЕ.

Выборный Президиум из наиболее активных и умелых безбожников данной организации, учреждении или местности предварительно намечает план работы ячейки об-ва, каковой по выработке предлагает на утверждение общему собранию ячейки об-ва и по утверждению следить за его тщательным проведением в жизнь.

4. ПЛАН РАБОТЫ.

План работы должен составляться применительно к местным условиям в каждом отдельном случае в зависимости от них видоизменений.

Первым делом организованной ячейки должно быть проведение там, где это возможно, коллективной подписки на газету " Безбожник ". В основу работы ячейки должна быть положена так же немедленная организация ячейковой антирелигиозной читальни и библиотечки /список книг и самые библиотечки ценою от 1 руб. до 100 руб. можно получить из центрального Совета Союза безбожников СССР. Далее с первых же шагов надо организовать уголок безбожника /как его устраивать, а также и плакаты, лозунги, галлерею безбожника и пр./ можно будет выписывать из центра. О стоимости плакатов и лозунгов об"явлено в газете " Безбожник", до получения материалов и указаний из центра организовать уголки своими силами: лозунги написать от руки, а плакаты составить из вырезок из газет и журналов, наклеенных на бумагу, картон и пр.

Плакаты следует составлять на определенные темы, например, знание и вера, религия и нравственность, церковь и государство, как бороться с засухой либо с вредителями и пр. и пр.

В общих собраниях ячейки общества на первых порах проводить коллективную чистку и обсуждение газеты " Безбожник ".

При посредстве партийных и комсомольских организаций бюро намечает опытного антирелигиозника, который совместно с бюро ячейки союза вырабатывает, намечает темы для кружковой проработки. Сюда должны войти приблизительно такие темы.

как произошел мир, как произошел человек, откуда жизнь, вера и знание, возникновение и развитие религиозных верований, религия и нравственность христианство и его история, церковь и государство, ЛЕНИН и религия, методы антирелигиозной работы и пр. Хорошо / особенно в сельских ячейках/ проработать библию, по библии тов. Ярославского, задержаться на первых главах, сопоставив библейские легенды о происхождении мира, солнца, человека с научными данными по агрономии и естественным наукам.

Наметить рабкора или селькора для связи с газетой "безбожник". Если общество большое - должно организовать несколько кружков для проработки вышеозначенных тем. Надо также подготовить и своих артистов, певцов, рабкоров. Для этого, где это возможно, и где найдутся руководители, организовать кружки антирелигиозно-драматические, хоровой, литературный / или корреспондентский /.

Раз в неделю, не менее, надо стараться устраивать антирелигиозные лекции для массы и в контакте с советскими и партийными организациями и при наличии опытных лекторов. Примерно, раз в месяц организовать антирелигиозные вечера с антирелигиозными докладами в своей первой части и концертами, спектаклями, кино, декламациями и пр. во второй части вечера. Во время вечера и собраний организовать продажу антирелигиозной литературы, лозунгов, открыток, газет "Безбожник" и пр. Время от времени устраивать массовые экскурсии / естественно научные и антирелигиозные/ с руководителями. Принимать участие в проводимых комсомолом праздниках "комсомольское рождество", "праздник урожая" и т.п. Воздерживаться от выступлений, могущих вызвать только обострение религиозного фанатизма. Поставить немедленно какие либо практически полезное для деревни предприятие / исправить мост, открыть ясли и т.п. /

5. СРЕДСТВО ЯЧЕЙКИ - ОБЩЕСТВО.

Для устройства уголка безбожников, читальни и библиотечки, вечеров и пр. ячейка изыскивает средства самостоятельно, путем членских взносов и единовременных сборов со своих членов, продажи литературы, устройства платных концертов, спектаклей и пр. А организация дел безбожия в данной местности каждый член ячейки содействует и личным трудом /плотник по строительству, переплетчик - по сохранению книг, лектор - своей лекцией/. Строить организацию ячейки по базовой системе.

6. О СВЯЗИ.

До организации уездного отделения союза безбожников ячейки его сносятся непосредственно с губернским советом союза /Смоленск, Губагитпроп, Губ. совету союза безбожников СССР/ присылая ежемесячно ответы о составе и количестве членов общества и проделанной за месяц работы. По организации уездного центра - ячейки сносятся и с ним.

ВСЕМ РАБКОРАМ И СЕЛЬКОРАМ ГАЗЕТА "БЕЗБОЖНИК".

Углубление антирелигиозной работы на местах, организованное поповское наступление и ряд задач, выставленных перед нашей I Всесоюзным С"ездом безбожников - заставляют редакцию газеты "Безбожник" и всех наших корреспондентов напречь все усилия в сторону освещения вопросов крестьянской и рабочей жизни, связанных с антирелигиозной работой на местах.

В настоящем инструктивном письме редакция обращает внимание наших корреспондентов на следующие вопросы.

1/ Доклад с мест на всесоюзном с"езде безбожников отмечает, что громадным тормазом в продвижении безбожия в крестьянской массе, является религиозная женщина - крестьянка.

Нашим корреспондентам необходимо обратить внимание ее на крестьянский и рабочий быт и на роль религии, поповства и религиозных предрассудков в жизни женщины работницы и крестьянки. При чем необходимо отмечать и положительные явления в жизни женщин, т.е. работы женщин - безбожниц, женщин, освобождающихся от религиозных предрассудков и стремящихся к новому быту.

В среде наших корреспондентов совсем незначительное количество женщин - селькорок. В этом отношении редакция прилагает все усилия к привлечению женщин к селькоровской работе через ячейки союза безбожников.

В этой работе наши корреспонденты должны принять действительное участие, привлекая в свою среду, женщину-работницу и крестьянку.

Освещение жизни женщины в газете будет определенно написано в количестве нескольких ярких заметок.

1/ До сих пор в нашей газете мало уделялось внимания на развитие

30

безбожия в красноармейской и рабочей среде. В настоящее время с расширением антирелигиозной работы на местах перед нами встает задача освещения на страницах газеты красной казармы и вовлечение красноармейцев ближайшему участию в нашей газете. Нужно привлечь красноармейца к работе и использовать его тесную связь с деревней.

2/ В отделе "на безбожном фронте" необходимо давать сведения положительного характера, т.е. необходимо отмечать достижения безбожия на местах работу кружков, влияние на массы газет, лекций и бесед. Кроме положительных сторон развития безбожия необходимо писать об отрицательных сторонах т.е. о неправильной постановке антирелигиозной пропаганды. Такие сведения как закрытие церквей, мечетей и пр. необходимо освещать только в исключительно-интересных случаях.

3/ Корресподенции с мест, как от корресподентов, так и от читательной массы, сообщения принципиальной печати говорят об организационном наступлении поповства и об условии и укреплении сектанских общин разных толков. Освещение этих явлений наши корресподенты должны усилить особенное внимание. Надо привлечь внимание на изучение методов поповской агитации, отмечая сильные и слабые стороны агитации. Освещая работу сектанских общин обратите внимание на сущность их учения и на способы агитации их проповедников. В данном случае необходимо отмечать пути внедрения сектанских учений в крестьянскую массу.

Полезно время от времени давать сводки поповских и сектанских "налогов" розно бьющих по крестьянскому карману.

Крестьянам на доходы служителям культов необходимо указывать в особенности яркой форме проводя параллель между расходами на попа и на волостной или сельский бюджет. Эти цифры будут резко бить по религии.

Параллельно с развитием сектанства и поповского наступления, нужно давать корресподенции об общем культурном под"еме крестьянских хозяйств, ведущих хозяйства по указанию агронома.

Здоровую деревню необходимо противопоставить деревне малокультурной, верящих в святых исцелителей и в знахарей.

Работу школы, избы-читальни, газеты, необходимо освещать параллельно с проповедями попов - сектантов и с темнотой деревни.

Такие параллели особенно сильно бьют по религии, темноте и знахарстве. Зачастую отрицательные стороны крестьянского хозяйства тесно связаны с религией, а положительные стороны связаны с безбожием. На это обратите особенное внимание. За последнее время отмечается увеличение количества ячеек ОДГБ. Роль и влияние ячеек на крестьяскую массу, на развитие и укрепление крестьянского хозяйства освещать в нашей газете необходимо, ибо ячейки ОДГБ в деревне наша основа, на которой строиться антирелигиозная работа на селе. Нужно показать крестьянину насколько полезна для него ячейка ОДГБ, насколько она может оказать помощь его культурному развитию. Точно такие же сведения нужно давать и относительно газеты, при чем должны прислушиваться к голосу крестьянства и сообщать о всех успехах и недочетах газеты.

Наша общая задача систематически, не переставая, внедрять нашу газету в крестьянскую массу. Корресподенты должны способствовать увеличению тиража нашей газеты и всеми силами вести агитацию за подписку.

В заключение необходимо отметить, что содержание корресподентских заметок за последнее время значительно улучшилось, но редакция считает необходимым напомнить, что заметки нужно строить коротко, ясно, с наибольшим содержанием и с большей живостью.

Чем живее, интереснее газета, тем крепче и короче ее построение, тем интереснее она для читателей.

Настоящее инструктивное письмо составлено по вопросам, возникшим за последний период и не вполне охватывает всех вопросов корресподентской работы.

О всех вопросах, возникающих на местах и вытекающих из настоящего письма редакция просит сообщать немедленно.-

подлинное за надлежащими подписями:

Верно: Зав. Агитпропом Укома РКП/б/-

/Плющев/.

У С Т А В

С О Ю З А Б Е З Б О Ж Н И К О В СССР .-

31

§ 1 .

Союз Безбожников СССР есть добровольный Союз противников всех религий .

§ 2 .

Союз Безбожников, под знаменем воинствующего безбожия, ведет активную /деятельную/ борьбу за полное раскрепощение трудящихся от религиозного дурмана, вскрывая социальные корни религии. Среди крестьянства эта пропаганда ведется, главным образом, в форме раз"яснения естественно-научных вопросов и разоблачения на данных конкретных фактов классового содержания религии .

§ 3 .

В задачу Союза Безбожников входит указывать своим членам на нецелесообразность применения такой массовой антирелигиозной агитации, которая по своему содержанию и форме резко оскорбляет и задевает чувства искренне верующей части населения, особенно крестьян. "Борьбу с религией нужно вести умеючи", этот лозунг ЛЕНИНА обязан твердо помнить каждый член Союза Безбожников .

§ 4.

Для осуществления своих целей, Союз Безбожников открывает свои ячейки при фабрично-заводских предприятиях, в селах, в красноармейских частях и т.д.; проводит систематически и всемерно поддерживает все виды антирелигиозной работы: антирелигиозные кружки, семинарии, лекции, вечера, уголки, кампании и т.п. Имея центральным органом газету "Безбожник", развертывает широкую деятельность по изданию и распространению антирелигиозной, естественно-научной и другой материалистической литературы, организует читальни-библиотеки и пр., способствуя внедрению безбожного быта. Всю работу Союз Безбожников проводит в тесном контакте с местными парт.ными и комсомольскими организациями, политпросветами и культотделами профсоюзов .

ПРАВА И ОБЯЗАННОСТИ СОЮЗА БЕЗБОЖНИКОВ .-

§ 5 .

Союз Безбожников имеет право юридического лица: может владеть имуществом, заключать договора, получать ссуды и т.д. Союз Безбожников имеет печать, штемпель с единой надписью с эмблемой Союза Безбожников .

О Ч Л Е Н А Х .-

§ 6 .

Членом Союза Безбожников может быть каждый гр-н СССР, пользующийся избирательными правами, открыто и искренне порвавший связь с принадлежностью к какому либо культу, религиозному обществу, с верой в бога и упрощенными формами религиозности, активно работающий в ячейке Союза Безбожников .

ПРИМЕЧАНИЕ: Лица, не достигшие 18 летнего возраста работают в ячейке С.Б. с правом совещательного голоса .

§ 7 .

Каждый член Союза Безбожников должен быть активным участником в проведении общественных, культурных мероприятий, выдвигаемых партией и Советской властью; стремиться быть всякому политически грамотным человеком, ознакомиться с основными положениями марксизма, естествознания, советским законодательством .

§ 8.

Правом приема новых членов пользуются все ячейки Союза Безбожников .

§ 9.

Прием новых членов производится открытым голосованием на общем собрании ячейки и утверждается уездным или районным советом Союза Безбожников.

§ 10.

32

Исключение члена производится в случаях нарушения устава, дискредитирования, подрыва авторитета Союза Безбожников отдельными поступками и общим его поведением, открытым голосованием членов ячейки.

ПРИМЕЧАНИЕ: / к §§ 9 и 10 /. Неправильный прием и исключение членов могут отменяться губернскими /областными/ советами С.Б.

§ 11.

Каждый член Союза Безбожников имеет единый членский билет, имеет право носения значка, установленного С.Б. образца.

ЯЧЕЙКИ СОЮЗА БЕЗБОЖНИКОВ.-

§ 12.

Основной формой организации Союза Безбожников считается ячейка строящаяся по принципу производственному / фабрика, село, военная часть, учебное заведение, клуб, изба-читальня/.

ПРИМЕЧАНИЕ: В соответствии с местными условиями допускается - с разрешения вышестоящих органов союза Безбожников организация ячеек при жилищных товариществах, домах коммунах с пролетарским составом.

Там, где это необходимо, ячейки строятся и по национальному признаку, включая лиц одной национальности, берущихся непосредственно со своей религией.

§ 13.

Ячейка проводит непосредственно всю работу Союза Безбожников, привлекает новых членов, взимает средства и т.д., руководствуясь в своей работе всеми постановлениями с"ездов, конференций Союза Безбожников и Советов С.Б.

ПРИМЕЧАНИЕ: Если членов в ячейке менее 10 человек, выделяется лишь один организатор.

ЦЕНТРАЛЬНЫЕ УЧРЕЖДЕНИЯ СОЮЗА БЕЗБОЖНИКОВ.-

§ 15.

Высшим руководящим органом Союза Безбожников является Всесоюзный С"езд, созываемый не менее одного раза в год.

§ 16.

С"езд заслушивает и утверждает отчеты центральных учреждений ВЦСПС С.Б., в случае необходимости пересматривает и изменяет устав, определяет основную линию всей работы Союза Безбожников, избирает центральные органы и ревизионную комиссию.

§ 17.

Между с"ездами высшим руководящим органом является Центральный Совет Союза Безбожников СССР.

Центральный Совет избирается в составе:

а/ Пленума из 40 членов членов, куда входят представители крупнейших ра.., краев, областных и губернских организаций Союза Безбожников, Пленум собирается два раза в год.

б/ Президиума - из 11 человек / работающее постоянно /.

§ 18.

Один раз в месяц Ц.С. составляет и публикует к сведению губернских и краевых советов Союза Безбожников отчет о своей работе.

§ 19 .

Центральная Ревизионная Комиссия избирается с"ездом из 3-х членов и 2 кандидатов .

МЕСТНЫЕ УЧРЕЖДЕНИЯ СОЮЗА ВОЗБУЖДЕНИЯ .-

33

§ 20 .

Организации С.В. на окраинах и в автономных и федеративных республиках образуют краевые, областные или центральные данной нац. республики советы, количество членов которых согласуется с местными условиями .

§ 21 .

Губернские или областные организации С.В. избирают на губернскую конференцию, созываемую не реже одного раза в год, губернские /областные/, советы С.В. в количестве 7 - 9 человек, за исключением Ленинграда и Москвы .

§ 22 .

Уездная конференция С.В. созываемая не реже одного раза в год, избирает уездный / окружной/ совет С.В. в количестве 5 - 7 членов.

§ 23.

Волостной совет С.В. состоит из 5 членов, избирается на волконференции С. В.

§ 24 .

Все советы имеют ревизионные комиссии в составе 3-х членов, избираемые на соответствующих конференциях с"езда .

§ 25 .

Всякий национальный, краевой, областной, губернский, окружной, уездный, районный совет в случае нарушения устава может быть постановлением Центрального Совета распущен .

О СРЕДСТВАХ .-

§ 26 .

Средства С.В. составляются из членских взносов, поступлений от издательской деятельности, содержания культурно-просветительных учреждений / кино и т.д. /.

§ 27 .

Членский взнос устанавливается: для членов городских ячеек С.В. - 5 коп., для членов деревенских ячеек С.В. - 2 коп. Совзнос освобождаются лица, не имеющие личного заработка /безработные, красноармейцы, частично - учащиеся /.

1. ПРИМЕЧАНИЕ: Местным организациям, с разрешения Центрального Совета, разрешается изменять ставку в ту или другую сторону .

2. ПРИМЕЧАНИЕ: Из членских взносов остается в ячейке 50% .
в волостном совете ..... 10% .
в уездном " 10% .
в губернском " 20% .
в центральном " 10%

/Центральные национальные и краевые советы оставляют 1/3-суммы, предназначенной Центральному Совету/. В случае отсутствия какой либо инстанции, взнос передается в следующую, вышестоящую .

О ЗАКРЫТИИ .

§ 28 .

Союз Возбужденных может быть закрыт постановлением :
1/ Всесоюзного С"езда .
2. Пленумом Центрального Совета, которые определяют в судеб-

имущества Союза Безбожников .-

34

27 тип."Красная Печать" при издат.ком.Академии, Остоженка , 10 .

Главлит 43,429 Москва Тираж 5000 .

-.-.-.-.-.-.-.-.-.-.-.-.-.-.-.-.-

35

- I -

ИТОГИ И ПЕРСПЕКТИВЫ АНТИРЕЛИГИОЗНОЙ РАБОТЫ.

| Тезисы доклада т. Гагарина |.

- - - -

Наши достижения.

1. С первого губсовещания и губернского с"езда (в 19..5 г.) Губсовету удалось поднять начало организационному и методическому единству и делу антирелигиозной пропаганды на новых началах; несмотря на короткий период времени удалось изучить состояние церковно-сектантского фронта по Романовскому, Ильинскому, Ярославскому, Семидворскому и Гаврилов-Ямскому уездам, создать губернскую организацию Союза Безбожников (1.395 чел. 18 % партийцев, 36 % комсомольцев, 46 % беспартийных, из них 78 % мужчин и 22 % женщин, 53 % крестьян, 16 % рабочих, 27 % служащих, 3 % кустарей и 1 % прочих), добиться положительного отношения и активной поддержки у губернских С.Б-ников партии и комсомола, лично и письменно ознакомить в сентябре Н.С.О.Ъ и местами (в орган. пл. ну) построить и программно и организационно систему антирелигиозной работы на селе, вовлечь в антирелигиозную работу активную часть учительства, агрономов и медицинского персонала, организовать снабжение антирелигиозной литературой и развить ряд других мероприятий, вопросов по распространению газеты "Безбожник" (можно ли считать Губсовпартшколу, университет и т.п. школы организаторов и пропагандистов безбожия).

Недочеты.

2. К числу недостатков работы ячеек союза безбожников отнесены: отрыв ячеек от масс, в момент реорганизации ОДГВ в ячейки союза безбожников, малое вовлечение беспартийных секретарей и руководителей по многих ячейках, отсутствие ответственности коммунистического руководства, за низкий комсомольский состав некоторых ячеек, недостаточное вовлечение беспартийных крестьян и крестьянок от двора, недостаточное вовлечение в работу ячеек беспартийных рабочих, плохая связь их семей, отсутствие углубленной пропагандистской работы в ячейках, массовой - за пределами ячеек, недостаточную сеть организационных центров в волостях и уездах, недостаточную помощь ячейкам со стороны партийных, комсомольских организаций на местах.

Организационные задачи.

3. Важнейшими организационными задачами являются создание строевой сети ячеек союза безбожников с крупными при них 3-х отделами, укрепление каждой ячейки, руководителям и секретарям об"единение ячеек волостными и уездными центрами, регулирование сети ячеек с таким расчетом, чтобы не было избыточного количества ячеек в городах и рабоче-крестьянских беспартийных пролетарских центрах, одновременно, сделать все для усиления рабочего состава безбожников, планомерность работы ячеек союза безбожников с городскими и уездными, и руководящими органами союза безбожников. Необходимым является обязательным присутствие в ячейках организационных мероприятий, находящихся в первичных организациях и союзе. В каждом селе союза безбожников организация, кружковая работа и внутрикружковая должны быть распределены среди его рабочей группы, в уездах и губернии, кроме них должен быть председатель и в секретарь, как обычно практикуется, каждая организация Х-го числа каждого месяца организует очередную раз в месяц в своей работе и решает один вопрос. При ячейке должна быть организована библиотека-читальня, уездные и губернские должны иметь два отдела: для рабочих и для крестьян с указанием порядка, продолжения и занимаемой должности, посещаемости и бюджета. До принятия членского билета принятый ячейкой должен являться кандидатом для не рабочих и крестьян допускается

36

принятие ячейками кандидатами с кандидатским стажем | не более полгода|.

Характер антирелиг. пропаганды.

4. Особое внимание необходимо обратить на агрикультурный и естественно-научный пропагандистский подход в деле антирелигиозной пропаганды. Это ни в коем случае не исключает массовой антирелигиозной пропаганды в этом духе путем практикования периодических открытых собраний ячеек и кружков союза безбожников, с заранее подобранной повесткой дня, иногда с регистрацией присутствующих | без оффиц. записи при входе|. Большую помощь могут и должны оказать безбожникам в деле прививки материалистических взглядов на природу человека и общество - шк. раб., агроном, врач. Их необходимо широко привлекать с докладами на открытые собрания ячеек безбожников, не требуя однако от них открытой антирелигиозной пропаганды.

Антирелигиозные кружки.

5. Для создающихся при ячейках антирелигиозных кружков, которые не должны заменять собой ячейку, - раз в неделю ведутся занятия. В самых первичных кружках, особенно крестьянских занятия должны сводиться к коллективной читке и обсуждению нового номера газеты "Безбожник". | Кружок I ст.| Эту читку и беседы потом переносят в семейную обстановку. В кружке, члены которого могут читать и разбирать "Безбожник" индивидуально, рекомендуется проработывать программу кружка 2 ступени. В нее входят следующие темы: I| Как думали о земле люди в старину и что они знают о ней теперь. 2| Развитие жизни на земле и происхождение человека. 3| Наука на службе у человека | наука и техника|. 4| Что может дать вера и наука в сел. хоз-ве. 5| Вера и наука в борьбе за здоровье. 6| Развитие религиозных верований. 7| Ветхий завет при свете науки. 8| Возникновение и развитие христианства | с критикой евангельского текста|. 9| Сущность и происхождение христианских праздников. 10| Религия и нравственность. 11| Церковь и советская власть. 12| Церковный раскол и сектанство. 13| Религия и коммунизм. 14| Методы антирелигиозной пропаганды. В кружке 3 ступени |антирел. семинарии| прорабатываются те же темы, но с методической пропагандистской точки зрения. Кружок является подготовительной ступенью к вступлению в ячейку, куда принимаются лица, порвавшие уже с культом.

Газета "Безбожник"

6. В виду того, что газета "Безбожник" является основным антирелигиозным пособием признать основным антирелигиозным пособием признать необходимым усиление подписки | желательно на 3 месяца|, доведение ея тиража до числа членов в ячейке, выделение в каждой волости или уезде ответственного приемщика подписки и использование "безбожника", в качестве платного приложения к "Раб. Пути" и "Ю.Т."

Проникновение безбожия в быт.

7. Разрушая рабское религиозное мировоззрение, нужно параллельно усиленно насаждать марксистско-ленинский взгляд на природу, общество и задачи нашей классовой борьбы с одновременным проведением безбожия в быт |рев. обрядность, товарищеское взаимоотношения, культурные навыки, оздоровление быта во всех отношениях|. Лучшей агитацией за ячейку безбожников будет ее оздаравливающее влияние на быт и выступление за-стрельщиком в деле охраны прав матери и ребенка, борьба за улучшение в сел. хоз-ве, за хорошую школу и избу-читальню|.

Борьба с самогонно-водочным дурманом

8. Самогонно-водочный дурман не менее опасен, чем религиоз-

ный. Борьба с самогоншимом и словом и делом, вплоть до исключения из ячейки неисправимых алкоголиков - является одним из необходимых условий повседневной работы. Безбожники отрицательно влияющие своей жизнью на крестьянство, особенно нетрезвым поведением - хуже религиозного трезвого труженника.

Отношение к сектанству.

Положение на церковно-сектанском фронте и наши задачи остались такими же как они изложены в информационном письме. Считая сектанство наиболее опасным врагом конференция предлагает ни в коем случае не заниматься административной борьбой и травлей их, а употреблять пропагандистские способы борьбы, индивидуальную агитацию. Необходимо учиться у сектантов их великолепным методам пропаганды ! задушевные беседы, хорошее пение, борьба с пьянством и матерщины, чистота мест собраний, активность, взаимопомощь и крепкая организационная спайка!.

---ooOoo---

А.ГАГАРИН

34

КАК ЛЕЧАТСЯ БОЛЕЗНИ ВЕРОЙ И НАУКОЙ.

(из доклада т. Барбанчика - Губахраповка).

Мы видим, что религия и наука совсем по разному понимают причины болезней. Соответственно этому религия и наука признают совершенно различные меры борьбы с болезнями. Религия учит одному, а религия верит в то, что всякие болезни посылаются (или по крайней мере напускаются) богом в наказание за грехи (или для испытания в вере).

Поэтому верующие для того чтобы предупредить болезни, а заболевшие выздороветь, больше всего хлопочут о прощении грехов. Когда человек выздоравливает, верующие говорят что "бог помиловал" - простил его.

Церковь учит: для того чтобы заслужит от бога прощение грехов (и выздороветь), нужно прежде всего верить в бога, в Иисуса Христа и в церковное учение; Иисус Христос, исцеляя больных и калек говорит: "Вера твоя спасла тебя".

Что такое вера: слепое (без всяких сомнений и рассуждений) признание того, что тебе говорят: Но у человека и для того разум чтобы рассуждать, проверять, сравнивать и соображать.

Если церковь об"явит, что 3 х 3 = 10, малый ребенок поверит; разумный человек скажет, что этому верить нельзя поэтому что это нелепость. Церковь (Фома Аквинский) подрывает и об"является, что "потому - то и надо верить что это есть нелепость (абсурд)".

И действительно все поступки людей, которые вытекают из веры представляют собой сплошное недоразумение и нелепость. Для прощения грехов и избавления от болезней, верующие молятся богу (а также Иисусу Христу, которого считают богом). "Просите и дастся вам, стучите и отопрется вам". Молятся или сами больные, или за них родные или священники (список молитвенных дел) при этом приносят жертвы богу: ставят свечи перед иконами "вынимают" просфоры о выздравии, делают "поминания" в храм.

Однако непонятно, зачем надо молиться богу если он всеведущий и "знает все наши нужды". На земле хороший отец никогда не заставит своих детей просить его о тех нуждах, которые ему известны. Зачем же бог заставляет людей тратить дорогое время и силы на лишнее занятие.

Зачем "всемогущему" и "вседовольному" богу нужны от людей жертвы. Эти часто последние гроши голодных бедняков. Или помещик, который немилосердно "дерет" шкуру со своих крепостных "рабов".

Может ли оказать какое-либо полезное действие на больного молитва, которую произносит сам больной или читает священник над больным.

Если человек верит в силу молитвы, молитва на время утешает его, обнадеживает, успокаивает. Не проходит болезнь. Но проходит на время боль. Тут действует внушение (самовнушение). У человека очень внушаемого и страдающего истерией после молитвы могут на некоторое время пройти нервная боль или страх, или подергивания, или паралич (истерический).

"Писание" рассказывает, что когда еврейский царь Езекия заболел пророк Илья предсказал ему что он не выздоровеет, а умрет. Езекия стал горячо молиться богу, и бог исцелил его и продлил жизнь его еще на 15 лет (4 книга царств 20, 1-7).

Для верующих людей этот "чудесный" свидетельствует о силе молитвы, а для безбожников он свидетельствует лишь о том, что предсказания пророков не следует верить.

Дело в том, что болезнь есть борьба между живой материей, которая проникнув в организм, там расплодилась и выделяет яды и в организме человека, в котором в это время мобилизуются защитные силы. Если этих сил окажется достаточно, организм побеждает и человек выздоравливает даже без всякого лечения.

Выздоравливают от болезней и неверующие люди, которые богу совсем не молятся. Как это было бы возможно если бы болезни наси

лялись богом в наказание и если бы главным оружием против болез-
ней была бы молитва.

В "передовых" христианских ("протестанских") странах, где средн
народа гораздо выше сам от образование, а потому гораздо меньше ве-
ры в бога и невежества, но зато лучше организована врачебная по-
мощь и выше стоит санитарная культура, граждане и реже болеют и
чаще выздоравливают от болезней, чем в странах малокультурных (пра
вославных и католических).

Богатые люди во всех странах города меньше болеют, чаще вы-
здоравливают и дальше живут чем бедные. Что же, богатые крепче
веруют в бога и горячее молятся, чем бедные. Или преимущественно
богатых "бог", что их храмы толще, их молебны дороже, подачки
попам и пожертвования на храм - крупнее.

У культурных язычников - японцев заболеваемость очень низка.
% выздоровлений очень велик, хотя они не признают того бога, ко-
торого христиане, евреи и мусульмане считают единственным богом,
и никогда не молятся ему (а молятся своим идолам). Очевидно, тут
все дело в культурности, а вовсе не в вере и молитве.

Верующие молятся не только богу (Иисусу Христу) но и богоро-
дице и святым.

Так же как у монарха на земле есть министры и губернаторы,
которые исполняют роль посредников между гражданами и монархом,
так и у бога на небе есть множество "святых", которые ведают раз
ными делами по принадлежности. Между ними много специ по медицин
ским делам.

Церковь утверждает список святых "коим благодати" исцелены
и помощь от бога даны" с указанием к какому святому с какой бо
лезнью следует обращаться.

Для исцеления от оспы верующие молятся Кононому. Неврюйскому.
Оспа - болезнь заразная и очень опасная, лечить ее трудно. Но нау
ка нашла верное средство предупреждать оспу - оспопрививание.
В России в 1901 г. - 8 г. на каждые 100.000 жителей ежегодно уми
рало от оспы 5 человек. В странах, где существует закон об обязате
льном оспопрививании от оспы не умирал никто.

Там, где не покорает молитва Кононому, прекрасно помогает сред-
ство полиграфа. В нынешней советской России уже действует декрет
об обязательном оспопрививании. Скоро Кононому Неврюйскому придется
навсегда закрыть свою лавочку. Для избавления от болезней глаз и
слепоты молятся Лаврентию Архидиакону, или Логину - сотнику.

Самая тяжелая и самая распространенная болезнь глаз - трахома
- заразная болезнь, причиняется микробами, и широко распростра-
нена имеется среди наиболее темных (наиболее верующих) людей. Там, где они живут скученно и грязно и не знают того, что
болезнь передается через соприкосновение.

В России до революции (1914 г.) насчитывалось 320.000 слепых
Из них более половины ослепли от заражения глаз триппером ("бе-
лями" от больной матери при самых рождении.

В деревнях, когда у ребенка глазки опять (цветут) их хро-
нят "святой водой" (кредитной водой). Если глаза у ребенка
болели от другой причины (не от матери), а напр. от загрязнения
пылью) болезнь и сама по себе проходит. А крестьяне покропивши
"святой" водой, думают что прогнала "святая" вода. Триппер
глаз от святой воды никогда не проходил. После него остается или
бельмо на глазу или полная слепота. Для медицины известно верное
средство против этой болезни (колыбельной). Новорожденному акушерка вкапывает
в глаза раствор "ляписа".

В хороших, грамотных верующих (чаще) они и городах.

Дети, которые рождаются в родильных домах, триппером глаз
никогда не болеют (и не слепнут). Значит опять таки дело не в мо-
литвах, а в применении средств.

В случае "трясовичной" болезни (болотной лихорадки, малярии)
молятся Св. Мине.

Наука доказала, что зараза болотной лихорадки передается
человеку через укусы особого комара, который живет в низких, сы-
рых местах и плодится в грязных водоемах. Заразное начало живет в крови
человека, лечится болезнь, приемом хины внутрь. В тех местностях

39

...т Марии в осуше брют, где стоячие воды испаряются ... кора кетней комарам выплаживаться, малярия совсем ис... но дело не в молитвах.

...ственнику Никите молятся от избавления младенцев от ро... ...дственных припадков| Ивану Предтече от коклюша. Симеон ...оприимец и Тихвинская богородица спасают от всяких детских ...ней.

Но вот факты.

...литерии до открытия Берингом противодифтерийной сыворотки, из ...заболевших детей умирало 60-70 и больше |хотя матери мо... ...лись, конечно, очень горячо|. Теперь же если сыворотка примене... ...в первый же день - все выздоравливают.

...чем больше в стране грамотных |чем выше культурность населения| ...меньше детская заболеваемость и смертность.

...В Норвегии и Швеции из 100 граждан 100 грамотных. детская ...ность 8. В Англии - 92 грамотных, дет. смертность 8, во ...ании 85 и 15, в России 21 и 27.

...Молиться богу так усердно как при царях Россия уже никогда не ...дет, однако ясно, что детская заболеваемость уже и смертность ...нашей стране будут падать и сокращаться, по мере того как будет ...ликвидироваться общая и санитарная безграмотность и будет шире ...шире развертываться дело охраны материнства и младенчества.

Злокачественные опухоли |рака, саркомы| если их не лечить ...ким иным средством |операцией| неизбежно сводят в могилу в ...короткое время. Если же во время сделать операцию |вырезать опу... ...ль| человек выздоравливает. Выходит что бог "практикует" |убить ...ловека| а человек |наука| "расплатает" |средствами ...ки больных|. В случае сильных эпидемий |холеры, скарлатины| ...рующие "поднимают иконы" и устраивают крестные ходы и всенарс... ...ные молебствия. Часто больные для того чтобы умилостивить бога ...иногда по совету священника| соблюдают строгий пост |ограничи... ...ют пищу хлебом и водой| по ночам занимаются "бдением" |читают ...ы на коленях с поклонами|, отказывая себе во сне, со верша... ...ство в "святые места".

...стал "выдающимся" и без того слабое здоровье ещё ...разрушается.

...ядника "чуда" |больные или кусочки прикасаются к "не... ...к "чудотворным иконам" |ощупывают "святые гроб... ...ые источниках и колодцах| |причащаются "святых тайн"... ...ют священники отчитывают молитвами. В некоторых ме... ...ают чтобы исцелить кликушу от припадка, ее ведут на колоколь... ...и ставят под большой колокол во время "благовеста".

...де и поныне ходят рассказы о том, как тяжелые больные ...ственным образом от таких "советов" выздоравливают.

Относительно мощей надо сказать, что некрытие мощей со... ...кой властью в присутствии духовенства показало что в так назыв... ...ых "раках" святых хранятся кости без ма... ...нные мощи", а самые обыкновенные человеческие кости без ма... ...ь внутренностей, которые "истлевают" в течение нескольких лет ...и из трупа и трухи. "Мощи" после вскрытия представляют собой грубо ...кусные подделки больших размеров. Иногда, у ...ымыслу и сказке, наукой и техникой недостаточно развитых ...некоторых больных |которые считают болезнь наказанием божьим| ...возможно бытро |даже мгновенное| исцеление - вследствие ...ощения. Все предметы, которые имеют отношение к ризницам и церкви ...у верующих считаются лекарствами, противоядиями и, следовательно, ...против болезней. Больным дают пить "святую" |освященную воду ...из крещенской проруби. Намазывают больное место |елейным маслом| из лам... ...ады перед иконой| и даже дают масло внутрь, дают гло... ...тать ладон из кадила |которым дьякон кадил в церкви|, надевают ...ник ладанку |маленький мешочек с зашитым кусочком ладона; ведь ...орт ладонки боятся"|.

Больные едят четвертую восковую свечу |которая горела в ...ркви во время 12 евангелий| едят четвертую соль |которая сто... ...ла на столе перед образами в страстной четверг вечером|.

Чтобы вылечить человека от лихорадки или пьянства разводят ...ле золу из церковного кадила и дают больному пить эту "кадильную

ную зону».

Детей делят от разных болезней тем, что кормят их |по ду-
груди, ржаным, ячменным солоде| с перцем пеплом посредством ко-
гтя-на черенных прооперах-печатает. сверху изображения креста.
Сам рецепт прост по ногам смазывает столом 9 имон и об-
дывает их водой. В этой ржаной воде кушают рыбочка.

Во время болезни к затылке на лоб кладут лук,
сварят и чашку и эту воду дают пить. Когда стра-
дания ним и воспаления, из которой выжат сок-
ка лук, когда он будет
и прок».

На названия пускают в ход для лечения одежду трубу
и штукатурку, принесенную водой из сделал из "полых вых мо-
стубек", воду вводят из подъема, выдумка для рядо гостиная
и т.д.

Если бы все эти "средства" они подействовали, то в
лечении и лишних людях давно бы уже не было ни одного
всего, потому что там нечего лечить. Самое лучше это
ство здорово сильных, чем
ворят других про всякие
частных случаев. Но
ляет произвольно
ляет говорит
ростами они, заметили
ли | в порах охват
стрел | зато чудо
ту шого состояния и
стро и не верится
заболеть
тьем на
ность с
ров и
ного
ных
ли
ли
ли

39

ХРИСТИАНСКИЙ ПРАЗДНИК

„РОЖДЕСТВО ХРИСТОВО" И ЕГО ПРОИСХОЖДЕНИЕ.

/Тезисы к докладу на 2 Губс"езде безбожников/.

I. Рождество Христово - производственный праздник земледельца.

Первобытный земледелец, не знавший никаких культурных орудий обработки земли, кроме палки, которой лишь сверху вскапывал почву ввиде гнезда для плодородного злака,- всецело зависел в своем производстве от природы.

Не умея осмыслить явления природы, которые то содействовали, то мешали его производственному труду, он невольно принужден был притти к признанию в этих силах природы сверхестественной божественной мощи.

Зима, с суровыми морозами, с невозможностью скоро и легко добыть пищи, с тощими запасами, была тяжелым периодом жизни для первобытного земледельца. И так повторялось из года в год.

Наблюдая за холодом, состоянием тепла, он мог тонко различать малейшие природные колебания.

И велика была его радость, когда он замечал нарушение зимнего солнцестояния в сторону прибавления дня, приближения солнца к земле, поворот зимы на лето. Земледелец спешил смерть зимы ускорить, а рождения бога-солнца приветствовать, ускорить. Это рождение солнца он отмечал в радостях, в песнях, в еде.

Рождество -Хр." - производств.-земледельч. праздник, а и празднуется он 25 дек., в день поворота зимы на лето.

/В песнях о Р.Х. ясно указывается, что Христос Солнца, правда что это солнце видно с Востока. Слава, что оно видно/.

2. ПРАЗДНИК РОЖДЕСТВА БОГА" есть и в целом ряде других религий.

Праздник христианского рождества не является самобытным праздником христианства, как и само христианство не есть самобытная религия.

Рождество богов праздновалось и празднуется и теперь и в других народностях.

Так, а/ древние египтяне на стенах Луксорского храма нарисовали картину рождествения Аменофиса III от девы Мутемуа. Табула рождения /возвещение рождения без мужа, поклонение новорожденному трех королей/.

б/ Египетский бог Горус без отца рождается от богини /девы/ Изиды,

в/ Египетский бог Ра рожден тоже девственной матерью Нет без отца.

г/ Греческие девственницы: Венера, Юнона, мать Земля озображались как и христианская богородица с младенцем на руках и хотя этих девственниц изнасиловали боги Вулкан и Нептун, они все же считались девами".

д/ А рождество Будды до мелочей похож на рождество Христа. Он рождается от девы Майн, на небе это рождение возвещается появлением звезды, поют ангелы, кланяются цари, принеся дары. Дальше происходит тоже, что и с Христом.

И все это записано индусами за 500 лет. дл Р.Хр.

Можно указать рождение богов от дев и в других религиях. Таких богов не мало в религиях востока, древних Греции и Рома: Зевс, Апполон, ассир.-Сарпон, индийский Кришна, Фригийск. Аттис, греческий восточный Дионис, Эдип, Персей, Персидский Кир, римский цезарь, бесправный Август, Митра и т.д. все они рождены от бога, мать их в большинстве случаев девственница, все они большею частью бывают преследуемы злыми богами или демонами, рождаемы в тайне, гонимы, всегда и неизменно спасаются сами, повергают врага и спасают ми этих

Альфа - Омега.

А прообразом подобных сказаний о рождении богов в указанной форме мы видим в лице бога солнца и огня Анни /веддийский/ Такое сходство истории о рождении богов во всех восточных, семитских и арийских религиях об"ясняется хозяйственною связью этих народностей, обменом производственного опыта, взаимодействием их культурного уровня. Праздник Р.Х. в России явился далеко после Р.Х., ввиду торговой связи славян с византийцами.

В Константинополе, а равно и в Антиохии этот праздник был введен по историческим данным около 380 г. по Р.Х.

III. РОЖДЕНИЕ БОГОВ ОТ ДЕВ ВО ВСЕХ РЕЛИГИЯХ СВИДЕТЕЛЬСТВУЕТ ОБ ОСТАТКАХ В ЭТИХ СКАЗАНИЯХ ЭЛЕМЕНТОВ МАТРИАРХАТА.

В христианском сказании о рождестве Христа есть не мало моментов из матриархального быта, когда решающую роль в хозяйстве играла женщина, когда она смогла без помощи мужа обеспечить жизнь и себе и детям.

Активно в рассказе о рождестве Христа выпячивается роль Марии, роль Иосифа затушевывается, она незаметна, а в последующем времени совершенно исчезает. Иосиф /Иосиф мужем не был Мария забер. от бога/ И это осталось несмотря на то, что история о Христе писалась в этой хозяйственной обстановке, несмотря на то, что и действие Христа происходит в стране с развитыми формами хозяйства. Элемент преследований рожденных богов, борьбы с ними напоминает о эпохе борьбы попов, когда на руководящую роль женщины стал претендовать мужчина. Этот момент сохранился даже до средних веков, когда в Зап. Европе существовал обычай мужчина ложился в постель и выражал боли роженицы, этим самым указывал, что и мужчины могут рожать.

IУ. СКАЗАНИЯ ЕВАНГЕЛИСТОВ О РОЖДЕНИИ ХРИСТА - ПРОТИВОРЕЧИВЫ МЕЖДУ СОБОЮ И С РЕАЛЬНОЙ ЖИЗНЬЮ.

Если сравнить повествования евангелистов о времени рождения Иисуса /Лука, Матфей, Марк/, то мы там найдем противоречия между ними и историческими данными в указании дат.

а/Так евангалист Лука / / говорит, что Иисус родился во времена Ирода /царь иудейский/, но по исторической справке мы узнаем, что Ирод как раз умер за 4 г. до рождения Христа.

б/Затем по приказу наместника Кирения Иисус должен взять на учет в Вифлееме /место рождения/, куда Иосиф и Мария и поехали.

В гл.2 от 2 еванг. от Луки мы читаем, что эта перепись, по которой Иосиф и Мария пошли в Вифлием, была первая в правлении Квириния Сириею". Но этот Кириний по историче-

Да если принять во внимание бесконечное множество других вставок и позднейших исправлений в „священ. писан." отцами церкви, то придешь к выводу: „Не" заврешь — не поверят".

Подробно и детально о том, что Христа не было, говорит в своем научном исследовании Древе „Миф о Христа хотя он и идеалист.

6. Рождественские святки древние праздника Р.Х. в русской церкви.

Святки прочно завоевали себе место потому, что они тесно связаны с рождением солнца. Святочные обычаи — пережитки культа прадедов. Языческие остатки есть и в христианском празднике „Р.Х.".

В святочных обычаях очень много моментов, указывающих на их древнее языческое происхождение. А религиозные обряды в свою очередь указывают на их связь с языческими обрядами дикаря.

В святки „чаруются". Во время игр кричат „чур маня". А „чур", „щур" — домовой диавол. В церковных обрядах это „зачаровывание от дьявола также сохранилось /таинство крещения/.

В святки ходят „ряженые" с вывернутыми шубами, ряженые пляшут, танцуют, поют веселые скороговорческие песни. Зачем это. Чтобы получить заботу от других в борьбе с морозами, с голодом, которые сейчас достигают наивысшей силы.

В святки готовят жирную пищу, едят в большей мере, чем до этого. Это для того же, т.е. приобрести тепло, ублаготворить злого духа, предка, дать и ему участвовать в этой тризне.

В святки устраивают елку, наряжают игрушками, где всадники и свечи особенно занимают видное место.

Елка, песни вокруг зажженные огни указывают на древние языческие пляски вокруг разведенного костра, как лрудии борьбы с холодом, как на бога тепла, которое идет.

„Христославье" как попами, так и верующими тоже свидетельствуют о рождении „солнца правды" напоминают о языческих оборотных ряженых.

В этом празднике смешалось все: и христианское и языческое. И церковь, борясь с язычеством, сама поддерживает это язычество потому, что одно из другого вытекает.

Этих моментов сходства религиозных рождественских обрядов с обычаями язычников, а обрядами и других восточных религий, можно при внимательном изучении найти сколько угодно в рождественских церковных песнопениях.

7. Христианский праздник „Р.Х." способствует закреплению чувства повиновения властям, идеи эксплоатации. Он дезорганизует, ослабляет классовую борьбу пролетариата против буржуазии.

Христос и в пророчествах и в песнопениях превозносится как царь небесный, который снизошел на землю восстановить царство равенства и справедливости.

Служителями церкви, ее проповедниками в церквах с амвонов, на улицах со всевозможных возвышений, он характеризуется как борец против богатых, их эксплоатации, как вождь беднейшего класса, находящегося под игом богатых.

ским данным Тиверий приехал в Сирию за 10 лет спустя после смерти этого Ирода; он был наместником только с 7 до 11 года от рождества.

в/ По словам того же Луки выходит, что четвероластник ЛИЗАНИЙ был тетрархом /духовн. упр./ Абилины, когда выступил Иоан креститель, по ЛИЗАНИЮ во времени, когда по описаниям евангелия родился Иисус, умер, по крайне мере за 60 лет до этого, а тетрархии Абилины вообще не существовало.

г/ О месте рождения Иисуса также у евангелистов нет договорённости.

По матфею Иисус родился в ВИФЛЕЕМЕ. Марк же говорит, что Иисус пришел креститься к Иоанну из НАЗАРЕТА в Галилее". Евангелист Иоанн об этом даже не говорит вовсе.

Лука же вводит историю о путешествии Христа для переписи из Назарета в Вифлеем, чтобы подтасовать под пророчество.

д/ Но противоречия не ограничиваются только указанными фактами.

Они есть и в мелочах истории о Христе. Так по Луке забеременела бесплодная старуха Елизавета от архангела Гавриила. У МАТФЕЯ Христос называется "назарей" или "назорей", потому, что родился в Назарете, тогда как слово "Назарей", "назорей" древне-еврейское значит: защитник", "покровитель", "хранитель". /Корень "Назор"-потомок/.

У СУЩЕСТВОВАНИЕ ХРИСТА, КАК ЛИЧНОСТИ, ИСТОРИИ НЕИЗВЕСТНО И НЕ ДОКАЗАНО.

Подвергаются сомнению и утверждения христианской церкви евангелистов о Христе, как личности, которая будто бы и действовала. По крайней мере древние историки, "современники" Христа о нем ничего не говорят, а между тем о выдающихся личностях, сделавших что-либо значительное, много пишут как современники, так и последующие люди.

а/ ФИЛОН /из Александрии/, к которому в момент славы Христа, был 62г, ничего о Христе не говорит, когда описывает религиозные движения своего народа.

б/ Иосиф ФЛАВИЙ /еврейский историк/ в истории войны с римлянами, написанной им около 74г. также ничего не говорит /даже не упоминает/ о Христе, т.ч. малейшие события последних СТА лет истории своего народа им тщательны.

в/ Иустус из Тивериады описал войну евреев с римлянами 66-77гг., но также ни словом не упоминалось о Христе.

г/ Римские писатели первых веков христианского летосчисления тоже ничего не говорят о Христе.

д/ Да и сам Христос ничего не написал и никаких о себе памятников не оставил.

е/ В погоне за историческими справками и доказательствами подтверждающими существование личности Христа, отцы церкви стали заниматься подделками и подтасовками ввиде вставок.

Так Иосиф Флавий в своей книге "Иудейские Древности" сделал вставку, что был Иисус, муж мудрый и чудотворец. Он был Христос. Он был распят. И на это время время ссылались отцы церкви. Но ОРИГЕН /тоже отец церкви, живший от 185 до 254 г./ в своем толковании из Евангелия Матфея ссылаясь на Иос. Флавия удивился, почему Иос. Флавий ничего не говорит о Христе. В ранних евангелиях рассказа о рождении Христа не было.

Тут дальше эта идея всячески приспособлена церковью к обслуживанию и защите интересов господинов, властителей которым надо подчиняться. Бога бойтесь, царя чтите" - это основная формула рабского подчинения в двойном размере всегда являлась мощным орудием в распоряжении церкви во все последующие времена ее сотрудничества с властями на земле.

При современных социальных отношениях и политическом строе, Христос, родившийся в морозную зимнюю ночь, церковью будет освещаться, как борец, ненавидящий строй буржуазии. Этот момент - важный для церковников, будет ими подчеркиваться и оттеняться. В противовес надо дать ряд фактов из пророчеств о Христе, истории Нового Завета" и посланий, говорящих о моментах родства христианства с классовыми врагами трудящего класса.

42

2. С-х кружки /увязки с-х прогрессом с антирелигиозной/.
3. Рядовая агрономическая работа: курсы, лекции, беседы.
4. Уголки на с-х выставках, сравнительная демонстрация экспонатов интенсивника-безбожника и соседних хозяйств, ведущихся по старинке/.
5. С-х антирелигиозные агит-пьесы.
6. Хороший антирелигиозный с-х плакат.
7. Доклад перед большим праздником, который празднуется всей деревней, о каком нибудь больном для деревни вопросе: приобретение общественной машины /молотилки, сортировки, веялки и пр./, общественного быка, жеребца и пр. с призывом отказаться от празднования и деньги, намеченные на служение молебнов, покупку водки и разных яств пустить на указанную нужду.

43

ТЕЗИСЫ

к докладу "Агроном на антирелигиозном фронте".

/Агроном Тиханов/.

I. Религия с древнейших времен и до наших дней всегда теснейшим образом была связана с сельскими производствами.

У язычников и христиан всегда были боги-покровители разных отраслей сельского х-ва, как первые, так и вторые всегда обращались к богам с молитвами об урожае и с благодарностью за хороший урожай, обращались к богам при всех несчастьях: пожаре, голоде, засухе, при появлении вредителей и пр.

Все обращения к богу всегда сопровождались жертвоприношениями.

II Поскольку судьбы сельского х-ва ставились в полную зависимость от воли Бога, в крестьянине неизбежно вырабатывался фаталист, ведущий свое хозяйство по старинке и не делающий никаких попыток уклониться с пути, намеченного его дедами и прадедами.

При всех обычных в нашем крестьянском х-ве бедствиях, пожарах, засухе, массовом появлении вредителей, болезнях скота и пр. и до сего времени очень часто применяются такие патентованные средства, как неопалимая купина, святая вода, молебствия обращения к св. Власию и пр.

III В результате темноты и невежества нашего крестьянства, связанного с упованием на волю Божью, и [illegible] результат нашего сельского х-ва [illegible] среди других [illegible] Европы с [illegible] трепелкой, [illegible] дорогой [illegible] почв, наводнение скотоводства, систематическими пожарами, уничтожающими целые селения /по статистическим данным наша деревня выгорает нацело каждые 30 лет/, повальными болезнями скота, постоянными недородами и пр.

IУ С другой стороны какую, например, картину мы наблюдаем в Америке, где сельский хозяин религиозные обряды выполняет только как приятное время препровождения в часы досуга, хозяйство же свое тесно связывает с наукой и техникой. Там земледелец давно бросил добывать хлеб в поте лица своего; тяжелый труд человека там заменила машина, почвы дают урожай в 3-4 раза выше наших почв, одна американская корова по своей продуктивности может быть заменить до десятка наших коров-тасканок; несмотря на засушливый климат, благодаря введению сухого земледелия, в Америке совершенно отсутствуют неурожайные годы, эпидемии, экономическое явление, о [illegible], как народном бедствии, там не может быть и речи. Экономика хозяйства нашей страны, конечно, не позволит нам в целом поставить свое хозяйство по американскому образцу, но это не исключает возможности во многих отраслях подойти близко к американской постановке хозяйства.

У. По своей природе наш крестьянин далеко не является косным, застывшим в старых формах/это прекрасно доказала Октябрьская революция/,наоборот он жадно ловит живое слово и охотно откликается на всякое хорошее начинание ,а если он и был темным и невежественным, то в этом исключительно виноват был старый строй,при котором поп был неразлучным спутником каждого крестьянина со дня его рождения и до самой смерти ,а об агрономе крестьянин очень часто знал только по наслышке .

УІ. В наши дни агроном быстро завоевывает себе в деревне то место,которое ему по праву принадлежит.Ныне при агронома в каждой волости,вводятся должности помощников волостных агрономов и недалеко то время ,когда агроном будет заглядывать в каждую деревню хотя бы раз в год.

По характеру своей работы агроном большую часть времени проводит среди крестьян,к его голосу крестьяне чутко прислушиваются и перед его правдивым хозяйственным словом ,затрагивающим самые больные места мужицкой жизни,бледнеет и теряет всякое содержание проповеди попа.

Вот этим словом агронома,объясняющим просто и ясно крестьянину все непонятные для него явления природы,связанные с с-х производством,снимающим с них покров таинственности и проявление воли Божества ,могут быть сделаны большие достижения на антирелигиозном фронте.

УІІ. Антирелигиозная работа агронома проводится не особо,а попутно с его текущей работой,в которую только вкладывается антирелигиозное содержание.

Например,в беседе о вредителях/агроном описывая жизнь, размножение и вред от разных вредителей и указывая разные способы их уничтожения,останавливается и на вопросе о безвредности для вредителей окропления их святой водой.

ІІ. Как должна новая антирелигиозная деревня строить свое хозяйство.

1. С пожарами бороться не неопалимой купиной ,а огнестойкими строительством и противодом.
2. С вредителями не молебнами и святой водой,а правильными техническими приемами.
3. С засухой-правильной обработкой земли,орошением и выбором соответствующих засухоустройств.культур.
4. При болезнях домашних животных обращаться не к св.Власию,а к ветеринару.
5. На смену праздникам церковным с пьянством,драками,бессмысленной тратой денег и времени,должны придти в сельском хозяйстве праздники труда,приуроченные ко времени завершения известного цикла полевых работ,с трезвым времяпрепровождением:спектакли,лекции,чтение книг,газет и пр.

Основной праздник-праздник урожая.

Х. Агроном не должен привлекаться к антирелигиозной пропаганде в порядке какой либо дисциплины; должна быть в этом деле использована только добровольная помощь агронома.

Х. Пути проведения агрономом антирелигиозной работы:

1. Интенсивники-безбожники/создание образцовых показатель

АНТИРЕЛИГИОЗНАЯ РАБОТА УЧИТЕЛЯ В ШКОЛЕ И ВНЕ ШКОЛЫ.

(тезисы доклада т. Лебедева, председ. Губпроса).

1. Одним из признаков, характеризующих Советскую трудовую школу, является ее светскость, т.е. полное освобождение школы от какого бы то ни было религиозного влияния. Это обязывает учителя серьезно отнестись к постановке вопроса об антирелигиозной пропаганде в школе, повести рациональную борьбу с религиозными предрассудками учащихся.

2. Методы антирелигиозной работы не могут быть однообразными во всех школах. Подход к этому вопросу в школе I ступени должен быть иным, чем в школе II ступени. Если в школах первой ступени требуется чрезвычайная осторожность и соблюдение такта в ведении этой работы, которая тесно должна быть переплетена со всем материалом программы ГУС"а, то в старших группах школ повышенного типа можно и необходимо оформлять среди учащихся стремление вести антирелигиозную работу путем организации самостоятельных кружков и привлечения учащихся к активному участию в антирелигиозной пропаганде.

3. Отводить особое место антирелигиозной работе в учебных планах школ, как самостоятельному занятию, нецелесообразно, это может принести отрицательные результаты. Необходимо, чтобы элементы антирелигиозности переплетались со знаниями, приобретенными в школе. Знакомство с естествознанием, историей человеческого общества, художественной литературой, с техникой должно быть построено таким образом, чтобы соответствующие места в этих дисциплинах рассеяли бы у учащегося остатки прежних суеверий и религиозных предрассудков.

4. Антирелигиозная работа в школе начинается с момента появления детей в школе. Здесь должен быть проявлен большой такт, чтобы борьба с религиозными предрассудками не носила искусственный характер. Важно, чтобы рассеивание религиозного дурмана не было навязано авторитетом учителя, а являлось результатом коллективного обсуждения с выводами учащихся над фактами, взятыми из быта, окружающего учеников.

5. Учитель при умелом подходе к детям может без особых усилий поколебать религиозные предрассудки ребенка, т.к. его религия отражает влияние среды, основана на эгоцентризме и не имеет еще прочных связей с детской психикой.

6. Программы ГУС"а, давшие марксистское обоснование складывающемуся мировоззрению учащихся, представляют богатый материал, при умелом использовании которого может быть правильно разрешен вопрос о безрелигиозном воспитании детей.

7. В процессе работы по программам ГУС"а учитель ставит перед собой задачу систематического выявления понятий о закономерности явлений природы и жизни человека.

8. Краеведческий уклон программы ГУС"а дает возможность в этом направлении широко использовать местный материал по борьбе с религиозностью: местные суеверия, участие населения в выполнении обрядов, крестные ходы и прочее.

9. Наблюдения учащихся над обрядностью, проявлением религиозности в окружающем населении необходимо рассматривать, как материал, позволяющий сделать переход к религиозным верованиям людей в прошлом.

10. Исторический анализ религиозных верований должен сопровождаться серьезным изучением истории человеческой культуры, что вполне возможно в школах повышенного типа. Результатом этой работы получится критическое отношение учащихся к современным религиям и выяснится зависимость религии от известных форм общественной жизни.

11. Для успешного ведения антирелигиозной работы в школе учителю придется выяснить устойчивость религиозных убеждений и предрассудков у местного населения. Беседы с детьми о борьбе духовенства с засухой, неурожаем, о лешах, домовых и других суевериях дадут богатый материал для выяснения этого вопроса.

12. Одновременно ставится задача выявления причин религиозности населения, что даст возможность более рационально поставить дело антирелигиозной пропаганды в школе и среди населения. Агрономическая и медицинская неграмотность крестьян часто служит причинами религиозности и поэтому организация бесед по этим вопросам дает возможность начать антирелигиозную пропаганду.

13. Педагог не должен отказываться от выяснения материальной заинтересованности духовенства в религиозном одурманивании населения. Составление плакатов, диаграмм, рисующих расходы населения на церковь и культ, должно быть использовано в целях антирелигиозной пропаганды.

14. К организации инсценировок, антирелигиозных праздников и судов должен быть проявлен чрезвычайно осторожный подход. Необходимо, чтобы перед постановкой их была проделана тщательная подготовительная работа и надо при организации их избегать всего, что резко оскорбляет религиозные верования родителей учащихся.

15. Одним из корней религиозности подрастающего поколения является удовлетворение эстетических запросов через участие в богослужениях храмов и совершении обрядов. Средством, отвлекающим этот слой молодежи от религии, должна явиться широкая постановка эстетического воспитания детей, на что школа должна обратить самое серьезное внимание.

16. Возбуждение морально-социальных сомнений в религии займет одно из важных мест в области антирелигиозной пропаганды. Педагог при умелом подборе исторических фактов может обнажать безнравственность многих религиозных верований и легенд. Этот метод работы особенно среди молодежи принесет положительные результаты и одновременно с этим можно будет противопоставить этичность коммунистического мировоззрения.

17. Школа в целом своем коллективе должна построить работу таким образом, чтобы удовлетворить общественные запросы учащихся и дать выход коллективному творчеству, зарождающемуся у коллегии. Правильная работа ученических общественных организаций послужит также одним из способов борьбы с религиозными предрассудками.

18. Метод воинствующего безбожия необходимо устранить в антирелигиозной работе, надо отказаться от насмешек и издевательств над верой родителей учащихся. Побольше объективности и научного обоснования в антирелигиозной работе; это принесет более глубокие и прочные результаты.

19. Вне стен школы учитель, как общественный работник, принимает самое активное участие в антирелигиозной работе среди крестьянского населения.

20. Нейтральность в этом вопросе недопустима. Учитель, как работник советской трудовой школы, дающей материалистическое понимание природы и жизни, в общественных организациях должен проявить себя активным сторонником воинствующего материализма.

21. Участие в организации кружков безбожников является одной из мер по организации антирелигиозной работы среди населения. Помощь в налаживании работы кружка, ведение бесед, вовлечение молодежи - станут очередными задачами в антирелигиозной работе учителя.

22. Особенно ценна помощь учителя ячейкам РЛКСМ, где активным участием в сельско-хозяйственном кружке и ведением бесед по естествознанию будет оказана большая услуга антирелигиозному движению среди крестьянской молодежи.

23. В работе среди населения учителю также, как и в школе, придется обращать внимание на особенности крестьянской среды и строить свою работу таким образом, чтобы при ведении бесед учитывать аудиторию и время года, определяющее выбор тем.

24. При правильной организации школьной среды учитель сможет в антирелигиозную работу среди населения вовлечь и детей которые нередко станут проводниками в крестьянскую семью начал антирелигиозности, чем значительно облегчится и работа учителя среди взрослого населения.

25. Недостаточная активность учительства в ведении антирелигиозной пропаганды ставит перед волостными МК Союза Работников Просвещения задачи: 1/ включения этой работы в планы общественно-культурной работы среди населения, 2/ усиления деятельности по перевоспитанию кадров просвещенцев, еще не освобождающихся от религиозных предрассудков.

46

СОДЕРЖАНИЕ И МЕТОДЫ АНТИРЕЛИГИОЗНОЙ ПРОПАГАНДЫ В РОЖДЕСТВЕНСКИЕ ПРАЗДНИКИ.

Тезисы доклада т. ДАРЬЯЛИНА.

I. Задачи антирелигиозной рождественской кампании.

Христианский праздник "Рождество Христово" открывает собою целую серию зимних и весенних религиозных праздников: крещение /6 т.ст.ст./, Сретение /2 м. ст.ст./, Благовещенье /25 м.ст.ст./, связанных с жизнью христианского бога -Христа.

Православная русская церковь к встрече этого праздника ведет тщательную подготовительную работу, что постепенно, но прочно возбуждает у верующих религиозное чувство, подымает его нередко до фанатизма и затем удерживает его довольно продолжительное время.

Этот праздник дает возможность русской церкви усиленным темпом приступить к кампании по религиозной пропаганде.

Перед безбожниками же рождественские праздники в связи с этим выдвигают необходимость организованным путем повести контр-религиозную пропаганду-антирелигиозную, целью которой является со всею силою научных знаний усилить развал религиозного обряда верия, двинуть дело безбожия вперед так, чтобы оно шло без остановок, систематическим плановым путем.

2. Содержание праздника "Рождества".

Современное русское православие, слабевшее в своих противоречиях, в целях устранения этих противоречий, будет, очевидно, с особенною силою внедрять в сознание масс мысль о Христе, как о божестве, указавшем путь к вечному счастью, к спасению человечества от невзгод современной жизни, будет с особенную яркостью подчеркиваться и оттеняться мысль о христианстве, как божественном учении Христа о царстве, вечном благе для бедных не только на небе но и на земле.

Надо полагать, что самая обрядность праздника будет обставлена большею торжественностью, чем было прежде.

Чтобы предупредить с одной стороны возможные эти попытки со стороны служителей русской церкви, с другой стороны отвлечь от церкви в эти праздники колеблющихся в вере масс, - со стороны безбожников должно быть обращено внимание на разбор в научной, но популярной форме, содержания праздника "Рождества Христова" по тезисам, которые прилагаются.

3. Классовая сущность "Рождества Христова".

Самое видное место в содержании антирелигиозной пропаганды в рождественские праздники должно быть уделено классовому моменту этого праздника.

Со своих амвонов, клирос, в своих песнопениях попы будут внушать, что Иисус Христос родился спасти бедных, построить царство благодати. Что этого царства надо не только ждать и

Эту мысль попы будут твердить и теперь, только в ином направлении говоря, что Христос не любил власти, богатства, что он будучи сам из бедняков, был вождем бедных, угнетенных.

Такая проповедь будет иметь большое действие на массы уже потому, что попы будут сравнивать ее с идеями и задачами марксизма, оттеняя лишь разницу в методах осуществления этих задач.

Задача антирелигиозной пропаганды тут состоит в том, чтобы особенно четко подчеркнуть приспособляемость церкви к современному порядку, обман этих заверений, их предательство, т.к. оттягивают трудящие массы от решительной классовой борьбы.

Надо вскрыть также и содержание первоначального христианства, его приспособляемость к властям, придерживающим этому следует отвести большое место потому, что в рождественские праздники будет выпячиваться мысль, положение, что Христос-основоположник христианства.

4. Практические задачи кампаний.

На отвлеченной пропаганде мы не должны останавливаться, как не делает этого и церковь в своей религиозной агитации.

Развив в рождественские праздники антирелигиозную пропаганду, нам надлежит принять решительные меры по ее закреплению в общедоступных и уже сложившихся формах.

С особенным усилием, но чрезвычайно осторожно и тактично, мы должны в рождественские праздники развить и практическую работу по антирелигиозной пропаганде.

Тут следует заняться:

а/ организацией неверующих в ячейки союза безбожников, б/ созданием антирелигиозн. кружков, работающих под руководством ячеек безб., в/ продвижением антирелигиозной литературы, особенно в деревенские массы.

В частности развитие подписки на газ. "Безбожник".

г/ Проследить состояние религиозности вообще, и особенно в деревне. Учесть какие слои в деревне особенно были религиозны, почему.

д/ Должно быть обращено внимание на организацию при избах-читальн., деревенских красных уголков безбожника, на собирание для них материала и т.д.

е/ Вся работа по антирелигиозной пропаганде должна подвергнуться со стороны безбожников и особенно со стороны партийных и комсомольских организаций тщательному изучению, разбору со всех сторон, выделив четко, как положительные, так и отрицательные стороны проводимой кампании.

5. О массовых формах антирелигиозной пропаганды.

При проведении антирелигиозной кампании вообще, в рождественской безбожной пропаганды в частности, нужна чрезвычайная осторожность в выборе методов и форм.

Учет опыта рождественских антирелигиозных кампаний в прошлых годах дает возможность более или менее правильно наметить методическую линию в этой пропаганде на нынешний год.

Тут прежде всего следует высказаться отрицательно о массовой форме рождеств. пропаганды - демонстрациях и карнавалах.

ранее устраиваемых комсомолом во времена комсомольских рождеств".

Мы против того, что Р.Х. есть время антирелигиозной пропаганды только для комсомольцев.

Мы против всяких кричащих легких форм антирелигиозной пропаганды в дни Рожд праздника.

Мы за углубление формы антирелигиозной пропаганды.

6. СВЯТОЧНЫЕ БЫТОВЫЕ ОБЫЧАИ.

Р.Х. окутывается как в городских так и крестьянских массах целым рядом святочных обычаев. Эти обычаи и сейчас являются бытовым явлением во время праздников /рождества/ как в городских, так и в крестьянских массах.

Елка, христославье, /хождение со звездой/, ряженые с плясками, - святочное об"единение, пьянство - все эти обычаи еще крепки особенно в деревенских массах, они зачастую обставляются художественно, красочно и таинственно, что чрезвычайно заманчиво и привлекательно.

К этим праздникам приурочены свадьбы рождеств. мясоеда.

Задача безбожников помимо того, чтобы раз"яснить родство этих обычаев с обычаями ЯЗЫЧНИКОВ, доказать, что они являются также пережитками, остатками язычества, - следует принять решительные меры к тому, чтобы отвлечь массы от выполнения этих рождеств. святочных обычаев.

Тут необходимо:

а/ развить широкую культурно-просветительную работу в деревне при избах-читальнях, красных уголках, библиотеках в кружках, стараясь привлекать в их работу деревенскую молодежь, давать им определенную нагрузку по культурно-просветительной области в целях отвлечения внимания деревенской молодежи от игрищ.

Проделать опыт: провести женитьбу деревенской пары без поповско-религиозных обрядов, использовав такую гражданскую свадьбу исключительно для анти-религиозной пропаганды. Свадьбу стараться обставить торжественно с участием массы молодежи, с революционными песнями, играми без самогона и водки. Тут каждый новый опыт будет иметь большое значение.

7. МЕТОДЫ АНТИРЕЛИГИОЗНОЙ ПРОПАГАНДЫ В РОЖДЕСТВЕНСКИЕ ПРАЗДНИКИ.

Наиболее приемлимыми формами и методами в дни рождественских праздников следует считать:

а/ лекции и доклады в клубах, красных уголках, в избах-читальнях и т.д. на соответствующие темы, напр.:

1. Евангельские противоречия о Христе и их происхождение.
2. Обычаи рождественских святок и чем их заменить.
3. Союз Безбожников, как и зачем он организован.

Доклады и лекции должны быть популярно-научными и общедоступными. Докладчики должны быть опытные и авторитетные среди населения.

б/ Устройство антирелигиозных вечеров с постановкою антирелигиозных пьес /

с песнями и частушками на антирелиг. темы /В журнале "Долой Богов" Рождественский выпуск 1923 г. П/о проп. Губкома, Губпартклуба им. Ленина и Губкомола /стихи Демьяна Бедного/

воспоминания на этих вечерах популярных безбожников /желательно без бородарт., бывших попов, сектантов и т.д./ на тему "Как и почему я стал безбожником". Само собой разумеется, что здесь подготовительная работа должна быть самого тщательного характера.

в/Хорошим методом антирелигиозной пропаганды является также анти-религиозная выставка, которая в рождественские праздники может быть составлена из экспонатов, относящихся к теме Р.Х.

Хорошие и опытные дежурные при ней могут дать хорошее раз"яснение значения каждого экспоната, установить связь каждого из них с определенным действием дикаря и т.д.

Конечно к этой выставке должна быть приурочена и широкая выставка анти-религиозной литературы, с.-хоз. и технической.

г/Стенная газета должна сыграть в антирел. рождественской пропаганде не малозначную роль. Она должна готовиться к выпуску задолго до кампании. В нее должно быть вовлечено не мало рядовой деревенской молодежи, особенно девушек. Газета должна содержать богатый фактический материал: святочные рассказы, цыфров. сводки о молебнах, их стоимости, кто принимал попа с иконой, кто не принял и т.д.

Таких номеров стенных газет надо выпустить несколько.

д/Чтобы кампания была проведена успешно следует создать комиссию по проведению рождественских праздников, которая создав план, может об"единить работу всех заинтересованных организаций и учреждений в городе /районе/ и деревне /в школе/.

Далее в целях отвлечения как молодежи, так и старушек от необходимости пойти в церковь, следует особенно заняться декорированием резким, художественно-красочным убранством тех учреждений, где сосредоточена будет в это время рождественская антирелигиозная пропаганда. Но вся эта внешняя обстановка не должна своим содержанием оскорблять религиозное чувство верующих.

Тут надо внешним способом зазыва в церковь, учиться у самой церкви. Отсутствие масс в церкви - моральный удар по ее руководителям.

8. УЧАСТИЕ УЧАЩЕЙСЯ МОЛОДЕЖИ В КАМПАНИИ.

В рождественские праздники мы не должны пройти мимо и учащейся молодежи. Нашей антирелигиозной пропагандой должны быть обслужены и они. Надо работу среди них поставить так, чтобы учащаяся молодежь не сплоталась по церквам, не была бы жертвою святочных обычаев, а чтобы она стала активным помощником антирелигиознакам.

Рождественская антирелигиозная кампания должна коснуться и школ.

Проведение бесед, выпуск стенгазет, организация в школе вечеров, собирание силами учащихся рождественских поверьев, обычаев, рассказов и т.д. и разбор их под руководством учителей по линии их исторического происхождения, связи с производством и по линии состояния культуры соответствующего времени.

Особо надо силами учащихся собрать материал в цифрах о стоимости молебнов, ненужных расходов по усиленному еди-

новременному питанию в рождестве праздники: лучшая пища /убой скотины, поедание ее в большом количестве; гости и т.д./, заготовка нарядов, свадебное убранство.

Под руководством учителей составление инсценировок антирелигиозного содержания, организация уголков безбожников/ кружков по естествознанию.

В этой работе особенно следует установить контактность с пионеротрядами, комсомолом и партийными ячейками:

9. СРОК И ДЛИТЕЛЬНОСТЬ КАМПАНИИ.

Ф. Празднуется Р.Х. в большинстве случаев 25-го декабря по старому, т.е. 7-го января по новому стилю.

Местным организациям необходимо этот момент учесть, особенно в деревне, чтобы свою антирелигиозную пропаганду можно провести во время праздников.

Стремление некоторых партийцев провести антирелигиоз. рожденств. пропаганду по новому стилю в обязательном порядке нецелесообразно.

В городе, где служащие будут освобождены от работ на рождественские праздники по новому стилю, следует в это время вести также антирелигиозную кампанию в тех же формах, но с иным содержанием..

10. ИСПОЛЬЗОВАНИЕ МЕСТНЫХ КУЛЬТУРНЫХ СИЛ В РОЖДЕСТВ. АНТИРЕЛИГИОЗНЫХ КАМПАНИЯХ.

Чтобы рождеств. антирелигиозная пропаганда носила более продуктивный и массовый характер, необходимо конкретно разрешить вопрос об использовании в антирелигиозной рождественской пропаганде местные деревенские культурные [illegible] атеистические силы: учительство, агрономов, врачей, землемеров, которые сумеют антирелигиозную пропаганду связать с фактами своего производства.

Особенное следует привлечь к антирелигиозной пропаганде активных интенсивников из крестьян, порвавших связь с религией и ее обрядностями. Такие крестьяне сделают в области антирелигиозной пропаганды больше, чем любой из ученых антирелигиозников, потому что они в своей пропаганде будут опираться на свои достижения в хозяйстве

11. УЧАСТИЕ В РОЖДЕСТВ. АНТИРЕЛИГ. КАМПАНИИ ОБЩЕСТВЕННЫХ ОРГАНИЗАЦИЙ.

В городах в рождественскую антирелигиозную пропаганду следует втянуть также и общественные организации, которые имеют дело с научной техникой /ОДР, АВИОХИМ/ и с международной классовой борьбой /МОПР/ и с делом народного образования /ОДН/.

П Р О Т О К О Л

2-ой смоленской Губернской конференции Союза "Безбожников"ССР.
20-21 Декабря 1925 года.

Конференцию открывает тов. ГАГАРИН от имени Губсовета СБ с приветствием строго состава|пение интернационала.|

Вносится предложение послать от имени 2-й Смоленской Губернской конференции СБ приветствие всем безбожникам Смоленской губернии по радио|в Смоленской радио-газете|.

Президиум сконструирован из следующих товарищей: ГАГАРИН, ЛАРЮШИН, РАЗИНОВИЧ, ПАНФИЛОВ, БОРЗОВ, ЛОЗИН, ПЕТРОВ, ПОПАЛОВ, САВЕЛЬЕВ, ЦИЛЬКО, ЛЕВИНОВИЧ, ДЕРГАЧ.

Секретариат: БОРЗОВ, КОЗЛОВ, ЛЕВИН, ЗЕЛЕНКОВ, ВЕЛИКОПЯТОВ.

Тов. ЦИЛЬКО внесла предложение послать приветственную телеграмму XIV с"езду ВКП|б|, принято единогласно.

Тов. БОРЗОВ внёс предложил послать приветствие Исполбюро ИСС СССР. принятое единогласно.

Тов. ЛАРЮШИН предложил послать телеграмму газете "БЕЗБОЖНИК"- принято единогласно.

Тов. ГАГАРИН внес предложение, принятое единогласно, об утверждении президиумом комиссии в составе следующих товарищей: КОЗЛОВА, ЛЕВИНОВА, СЕРГЕЕВА, САВЕЛЬЕВА и ПОПАЛОВА.

Затем началась приветственная часть.

1. Приветствие от безбожников Красной армии делает тов. ПАРХОВНИКОВ|беспартийный|-

-"Красная армия-школа безбожия и опора трудящихся. Сырой необработанный деревенский материал обрабатывается в Красной армии в духе безбожия и будет хорошим пропагандистом для деревни.|аплодисменты|.

2. Приветствие от крестьян безбожников Дорогобужского уезда-тов. БРИЧИКОВА

-"Я -безбожник с 1916 года. За то, что я не верил в бога, французские империалисты при "ЕРЕНСКОМ" посадили меня в тюрьму, загнали в Марокко, в Африку, но после Октябрьской революции с помощью Губсовета организовал ячейку в глухой деревни и работа идет. Да здравствует Советская власть. Да здравствует Союз безбожников|аплодисмент|

3. Приветствие от Ельнинской Городской организации СБ-тов. ЧЕРЕПОВИЧА|беспартийный|.

-"С разрушение капиталистического строя разрушались и религиозные убеждения масс. Я, как старый безбожник, могу заявить Губсовету, что под его руководством мы будем итти по правильному пути. От имени Ельнинских безбожников приветствую 2-ую Губернскую конференцию СБ ССР|аплодисменты|.

4. От Вяземского Усовета-тов. ЛЕВИНОВ|беспартийный|-"Ячейки по нашему уезду лишь только оформились. Дело идет и оно будет продолжено в этом году. Приветствую 2-ую конференцию и обещаю, что Вяземский уезд не отстанет от других|аплодисменты|.

5. От Дрюцевских безбожников-тов. САВЕЛЬЕВ.-"Дрюцево-безбожное место. Церковь закрыта и в ней ведется работа среди пионеров. Фронт безбожия растет по минутам и он достигнет скоро грандиозной волны.

6. От безбожников латышей-тов. ЛАРЮШИС-" Врагов много-церковники и сектанты. Среди них есть так же и латыши. Безбожные работы среди национальностей-много. Необходимо создать сеть ячеек среди последних. Этот вопрос надо разрешить на конференции|аплодисменты|.

7. Приветствие от безбожников евреев-тов, ХЕЙФИЦ-"Среди евреев наблюдается большой сдвиг в сторону безбожия. Ранее выступления безбожников евреев не допускались в русской аудитории: "мол евреи нападают на христианскую религию". Теперь же хороший антирелигиозник еврей-желанный гость для всех аудиторий. Еврейская религия имеет свои специфические особенности, вроде еврейская буржуазия дурачит так: "религия сохраняет единство евреев", и по этому задачи, стоящие перед антирелигиозными работниками в этой области очень трудны. Их надо побороть. И 2-ая Губконференция даст директивы в этой работе, даст указания в сплочении всех народов мира без различия национальностей в одну безбожную, революционно-коммунистическую семью|аплодисменты|.

После приветствий тов. ГАГАРИНА [illegible] дня, следующего содержания, каковая конференция и была принята единогласно:

1. Итоги и перспективы антирелигиозной работы |отчет Губсовета - |доклад тов. ГАГАРИНА.
2. Содержание и методы Рождественской антирелигиозной пропаганды в деревне и городе-т. ЛАРИСИН.
3. Использование учителя, агронома и врача в деле антирелигиозной пропаганды-докл. ЛЕБЕДЕВА |Губпрос|, ТИХОНОВА |Губзу|, ЗАРБАНЧИКА |Губздрав|.
4. Отчет о работе Сумячского Волсовета СБ [illegible] го уезда-т. ЗРОДСКОГО.
5. Выборы Губсовета и Ревизионной комиссии.
6. Р А З Н О Е .

Слушали:

По первому вопросу. "Итоги и перспективы антирелигиозной работы, |отчет Губсовета| докл. тов. ГАГАРИНА |Тезисы прилагаются|

Прения по докладу тов. ГАГАРИНА.

тов. СИЗОВ |Ельня| - Сектанский фронт окончательно не изучен, примером может явиться Ельнинский уезд. Судить же о таковом фронте по анкетам, составленным Волостями, нельзя, т.к. таковые цифры брались и иногда расходились с действительностью. Газета "Безбожник" должна быть приспособлена к программе работы деревенских ячеек. Нет хорошей, популярной, антирелигиозной литературы для деревни.

Тов. ЗРОДСКИЙ - Сумячский волсовет |Губсовет хорошо провел организационную работу, что характеризует сегодняшняя многочисленная конференция. В местечках надо усилить работу над меньшинством, ибо там царит фанатизм. Еврейская религия больше всего бьет народ по карману и поэтому Губсовету надо обратить главное внимание на работу среди евреев. В деревне нет пропагандистов и их необходимо дать таковой. В своей работе нам надо взять пример со своих врагов-сектантов, которые обучаются и привозят в деревню массу литературы, вроде: "Христианин-друг молодежи" - и успешно конкурируют с Комсомольскими организациями. Губсовету надо провести ряд подготовительных совещаний для подготовки пропагандистов. Обратить внимание на уничтожение пьянства и вовлечение в свои ряды женщин.

Тов. ПАРХОВНИКОВ |II-й Сапбат.| В Красной армии нет антирелигиозников. Необходимо снестись с политотделом, чтобы в семинариях подготовки политработников разбирали вопрос и об антирелигиозной работе в армии, готовили так же пропагандистов в армии.

Тов. ВЫСОЦКИЙ |Дорогобуж| У сектантов 53% крестьян от сохи, на это надо обратить внимание. Антирелигиозные кружки повышенного типа для деревни не подходящи. По нашему уезду "тихоновцев" больше, чем отметил тов. ГАГАРИН и среди них идет разлад. Сектантов 300 чел и у них женщин 70%. Силы их растут. На ряду с этим наблюдается рост и безбожных сил. Сейчас на конференции присутствуют делегаты от 13 ячеек нашего уезда, а на первой было лишь представительство от 60 человек. Надо сделать, чтобы членские билеты выдавали непосредственно волостные организации.

Тов. САВЕЛЬЕВ |Рудня| - Достижения в работе Губсовета-большие. С его помощью у нас на фабрике организовано 4 ячейки. В каждой казарме при "красном уголке" организованы антирелигиозные уголки. Программа выработана Губсоветом. Стоят масса задач по выявлению актива, воспитательная работа среди членов, вовлечение беспартийных масс в работу кружков. Необходимо обратить внимание на необходимость создания кружков для более активных и развитых партийцев и рабочих и необходимо выработать соответствующую программу для таковых.

Тов. СОРОВ |Сычевка| - Не выяснен вопрос на конференции об об"единении обновленцев и тихоновцев. На прежней конференции о них говорилось. Угроза же от этого огромная. В сычевском уезде царит старообрядчество. Предают крестьян анафеме и т.п., что создает авторитет у последних. Сектанство растет. В деревне нет пропагандистов. Партийно-комсомольские организации в антирелигиозной работе слабы. Создание ячеек С.Б. трудно, т.к. нет определенного общественного мнения о них. Попами ведется пропаганда. Противопоставить ей нечем. В секты идут главным образом женщины и беднота. Сектанство растет на основе расслоения деревни. Они говорят: "по средством христианского социализма придем к коммунизму."

50

Тов. ВАСИЛЬЕВ|Смолуезд|Правильно то,что руководят сектами зажиточные крестьяне.К сектантам идут женщины из тех,которые старые девы,с "темным прошлым",не красивые и т.п. Плохо налажена работа по учету сил сектанства. В антирелигиозной работе необходимы шефы над деревней.

Тов.ЛЫЗЛОВ|Вязьма|.Рост ячеек СБ огромный.Руководство со стороны Губсовета недостаточное. Техническая работа налажена плохо.Членские билеты высылаются не сразу по отсылке списков.Материальных средств нет,а отсюда и работа хромает.Местные организации не дают вести работы в Красной армии.

Тов. ЧЕРЕПОВИЧ|Ельня|В докладе тов. ГАГАРИНА о гор. ячейках ничего не говорилось.Не достаточно было руководство над таковыми со стороны Губсовета.Пример ЕЛЬНИ. Слабый участия в работе ячеек СБ учительства.Пропогандистов нет.В уезде партии комсомольские ячейки в антирелигиозной работе не участвуют.Проработка статей по газете"БЕЗБОЖНИК" для деревенских ячеек будет трудна. Необходимо, чтобы издательство выпускало подробные,вроде листовок,раз"яснения к материалу в газете.

Тов. БОРЗОВ|Губсовет| Не так страшно и опасно положение,как здесь рисуют очень многие.Обновленцы не так опасны,т.к. они сами себя компрометируют в глазах населения.Контр-революционных выступлений обновленческих попов по губернии,за истекший период от первой конференции-не было.Есть лишь маленькие религиозные группировки с политической окраской.Не так благополучно и у сектантов.Есть факты в ихней среде пьянства,курения и т.п.Такие факты надо собирать и вскрывать перед крестьянскими массами.Сектанство не аппозитично. В составе их имеется масса очень грамотных,бывших белых офицеров и т.д.|Рославльский уезд|,которые являются самыми главными проповедниками"христианского социализма".

ЗАКЛЮЧИТЕЛЬНОЕ СЛОВО И ОТВЕТЫ НА ВОПРОСЫ ТОВ.ГАГАРИНА.

Очень многие недостатки,которые здесь подмечались правильны,и Губсовет их примет к сведению и руководству.Но многое не сделано не потому,что не хотели,а потому,что работа очень быстро развернулась. Не было средств и сил сразу все охватить.Что же касается того,что Губсоветом точно не учтены сектанские силы,то это вина мест,которые давали не всегда точные сведения.Пропогандистов нет. Правильно Курсы не обходимы.Слабо Руководство Губсоветом ячейками.Но многие ячейки об"явились лишь неделю тому назад и конечно ими руководить за этот короткий срок не предоставлялось возможности и необходимости,т.к. Губконференция назначалась на 20 декабря.

Далее тов. ГАГАРИН вносит предложение создать три комиссии: Организационную,методическо-пропогандисткую и по вовлечению интеллегенции для детальной проработке вопроса и вынесения практических решений.

П О С Т А Н О В И Л И:

Создать три комиссии:Организационную-под предстедательством т.ГАГАРИНА,в состав коей вошло 17 делегатов конференции,2.Методическо пропогандисткую-под предстедательством т. ДАРУСИНА,в составе 37 делегатов конференции,3.По вовлечению интеллегенции-под предстедательством т. БАРБАНЧИКА в составе 40 чел.

Об"является перерыв на обед с 3-х часов 5 час. вечера.

ВТОРОЕ ЗАСЕДАНИЕ:

Продолжение конференции открывается в 5 час. вечера.

По второму вопросу:"Содержание и методы рождественской антирелигиозной пропоганды в городе и деревне-докл. т. ДАРУСИН |тезисы прилагаются|

В восемь часов вечера об"является перерыв до следующего дня с об"явлением,что силами Совпартшкольцев будет поставлен спектакль и показаны различные чудеса|обновление икон,самозажжение свечей и т.п.| прения же по докладу тов. ДАРУСИНА переносятся на следующий день на 10 час. утра.

ТРЕТЬЕ ЗАСЕДАНИЕ 21 ДЕКАБРЯ в 10 час. утра.

Прения по докладу т. Дарусина.

т. Крячко. Гатск. - т. Дарусин говорил лишь в своей части доклада о происхождении рождества лишь с исторической точки происхождения, а о естественно-научном подходе он ничего не сказал. Это же необходимо. В программу для антирелигиозных кружков также необходимо внести несколько специальных вопросов например о Рождестве, Пасхе и т.д.

т. Грибков. Кумячская волость Росл. у. |б. сектант|. К празднику Рождества верующие ведут большую подготовку. Мы должны раскрыть глаза верующим и стремиться, освободить трудящихся от напрасной траты денег. К делу пропаганды надо привлечь учителя и агронома. К сектантам нужно подходить осторожно. Перешедшие от сектантов и безбожникам очень помогут нам и раскроют все их тайны. Сектанты путем устройства хоров, музыки и т.д. стремятся завлечь в трудящиеся массы свои руки. Они намечают себе жертву и не отстанут от нея не втянувши в свои ряды. Большим подспорием является освобождение от воинской повинности.

т. Орлов. Сычевка. Тов. Дарусин в своем докладе, систематизированного материала не дал. Не дал практических указаний. Он не вскрыл экономической и политической основы Рождества. Кампанию против Рождества мы должны начать о внедрением нового быта. Спорить о несуществовании Христа нецелесообразно. Антирелигиозную кампанию мы должны провести массовой, поставив целый ряд докладов. В Сычевке мы начинаем кампанию с 2-х декабря, с постановкой следующих докладов: почему родится земля, о болезнях, как мы познаем природу, почему празднуем Рождество и т.д. Тезисы т. Дарусина ничего не дают. Занимаясь изысканием новых методов мы не должны, у нас достаточно старых. Первая и основная задача - переход к глубокой пропагандистской работе, перестройке быта.

т. Сивоедов. В выступлениях Орлова было много крика, а мало толку. Тов. Дарусин правильно дал направление рождественской кампании. Наша кампания должна в первую очередь оживить работу ячеек, политорганизации и т.п. Мы должны дать правильное освещение вопросов о Христе. Нам необходимо наметить ряд вечеров, чтобы вовлечь туда учащихся 2-ой ступени, вузов. Необходимо организовать политсуды и т.д.

т. Бродский. Кумячский волсовет Росл. у. - Зачастую безбожники из вузов опериуют тем, что несуществование Христа еще не доказано, этим они играют на руку нашим врагам. Свою антирелигиозную пропаганду мы должны строить так, чтобы она охватила большинство население. Мы должны использовать вечеринки, посиделки и т.д. Стесняться мы не должны.

т. Орлов. Губсовет. - Из опыта мы видели, что массовая работа наша плохо удается. Мы должны иметь индивидуальный подход. Все собрания, вечера, посиделки нами должны быть использованы.

т. Соколов. Гатск. Методы предоставляемые товарищем Дарусиным старые, нам же нужны новые. До сих пор места никаких указаний не получали и отсюда и опытом практики делиться не могут. Крестьянство далеко шагнуло вперед и чтение газеты безбожник его не удовлетворяет. Крестьянство задает массу важных, серьезных вопросов. Необходимо организовать антирелигиозные семинарии. Учителям полностью доверять нельзя. Я знаю учительницу, которая в своей квартире завешивает икону газетой, а о вечерам молится. Мы должны твердо усвоить и говорить, что Христа не было. Молодежь тянется туда, где веселье и мы должны организовать драмкружки. В вопросах антирелигиозной пропаганды мы должны быть осторожны. У нас нет литературы, достать ее - наша задача.

т. Парховников. II-й сап. бат. - В дни кампаний мы отказываемся от текущей работы и прорабатываем кампанийские вопросы. Массовая работа в деревне часто ведет к усилению религиозности масс, устраивать антирелигиозную елку нецелесообразно. Студен

51

ты часто ведут неправильную политику, и прежде чем допускать их к антирелигиозной работе их надо проверять. Вечерники должны быть использованы.

т. Бурнов. Ленинградский безбожник - С 15-го г. будет издаваться журнал антирелигиозник - хороший материал для пропагандистов. Проводя разного рода кампании мы должны учитывать точный учет, узнать чего нам не хватает. Сейчас мы должны держать курс на борьбу против сектанства. Губсовету надо дать рекомендательные списки литературы.

т. Гагарин. - Существует много методов антирелигиозной пропаганды. Метод мифологический (разговоры о древних богах и богинях) самый целесообразный, исторический же - также труден для деревенского антирелигиозника (сюда относятся научные опровержения существования Христа). Вопрос о несуществовании Христа лучше потому и не поднимать. Иногда и это хуже всего товарищи по литературе из "атеиста" пытаются об"яснить рождество сочетанием созвездий на небе. Самое лучшее истолкование Рождества - классовое и сельско-хозяйственное (производственное). Массовая пропаганда должна быть в закрытом помещении. Лозунг выдвинутый тов. Бродским: "в массы" правилен.

Заключительное слово т. Карусина.

При составлении тезисов мне было указано, что методическая сторона у меня преобладает над исторической. Нам необходимо глубже и лучше использовать старые методы, нежели новые, но отсюда нельзя и выводить, что я противник новых методов. Всякий опыт есть большое достижение. На местах мы имеем сеть культурно-просветительных учреждений и работников, которые ответственны за проведение кампании и указывать в тезисах точно, что делать я не считал нужным. В вопросе о существовании Христа нужно категорически отрицать его существование. Без исторического освещения вопроса о происхождении христианства, мы никак не обойдемся. Я согласен с т. Гагариным, что мифологии не следует выпячивать. В моих тезисах материал и расположение частей. С вопросом о быте надо быть осторожным. Производственные условия еще не подготовили внедрения нового быта в массы. Он может еще быть постепенно изменять. Литература указана иногда удачно. В деревне нужно заняться подготовкой антирелигиозников из культурников.

III. По третьему вопросу: "Об участии врача в антирелигиозной пропаганде" докладчик т. Барбанчик.

Демьян Бедный говорит, что: "Нужно стать на реальный опыт борьбы в религии, но не только митинговать". В настоящее время одними лозунгами бороться с религией нельзя, а необходимо привлечь к этой работе научные силы - агронома, учителя и врача. Врач в этой работе принесет в деревне большую пользу. Культурно-просветительные комиссии при волсоветах ведут не только работу просветительную, но сюда входят и работа в больницах и других отделениях. Через существующие культкомиссии можно обязать и использовать врача и других в антирелигиозной работе. В комиссии совместно с врачем можно выработать определенный план антирелигиозной работы. Не всех конечно врачей можно привлекать к этой работе. После о"езда учительства, совершился большой перелом в сторону общественности, но от учителя не отстает и врач. В Демидовском уезде, Слободской волости один врач у себя на пункте устроил различные уголки, об"ясняется это тем, что у него появился на пункте лекпом общественник. Работа врача может выразиться в проведении бесед по заразным болезням: сифилис, трахома и т.п. При этим беседах врач и ведет антирелигиозную пропаганду, сравнивая науку и религию. На медпунктах должна быть стенгазета, в коей должна разоблачаться деятельность знахаря, попов и т. п. распространителей заразных болезней. Если не подтолкнуть врача, сестру и лекпома на эту работу, то конечно они ее вести будут не так усердно. Для этого необходимо им дать полный цикл

лекций и пособий. Конечно силою заставлять врача вести антирелигиозную пропаганду не следует, т.к. продуктивной работы от последних не будет. Особенно врач должен подчеркнуть в своей беседе это: 1| распространение религией заразных болезней, 2| обратное толкование религией происхождение болезней и даже запрещение лечения таковых "мол это наказание божье". 3|Вред церковных обрядностей: миропомазание, прикладывание к крестам, причастие и другие, служащие распространением сифилиса и т.п. Крещение детей, после чего бывает воспаление легких и т.д.

Врач должен вести антирелигиозную пропаганду по всем вероисповеданиям религиям, дабы массы крестьянства не сочли его выступления, как нападки на нашу |христианскую| религию. Только через культкомиссии можно вовлечь врача в эту работу.

Об участии агронома в антирелигиозной пропаганде, докладчик т. Тихонов. | Тезисы прилагаются |.

Предложение т. Гагарина, доклад т. Лебедева об участии учителя в антирелигиозной пропаганде с заслушиванием делегатов на конференции - с н я т ь и перенести на проработку комиссии по вовлечению интеллигенции, что и было принято единогласно.

В 2 часа об"является перерыв на обед, с об"явлением о фотос"емке делегатов конференции и о начале работы комиссии с 4-х часов.

Вечернее заседание начинается в 6 часов вечера.

IУ. По четвертому вопросу "Отчет Шумячского волсовета Рославльского уезда, докладчик т. Бродский.

Состав волости, как по национальному, так и по религиозному признаку - пестрый. Неплодородная почва не дает возможности вести хорошо сельское хозяйство. Но зато развита кустарная промышленность. До революции в волости было только 3 школы. Население отсталое. Преобладают православные. В волости имеются 9 попов тихоновцев. В церковные советы избираются кулаки, урядники, торговцы и все они лишены избирательного права. Отмечено, что состав церковных советов косвенно влияет на выборы в сельсоветы. Евреев в волости 4.500 чел. Религиозное чувство среди них развито сильно. В местечках много еврейской бедноты, которая переплачивает 6 - 7 коп. на один фунт хлеба в пользу раввина. Евангельских христиан имеется 120 человек. Рост наблюдается главным образом за счет женщин. Инициативная группа ОДГБ в 12 чел. впервые связалась с ЦССБ и начала работать. Впоследствии организовалось еще 3 ячейки. В данное время имеется 6 ячеек, с 250 xxxxx чел. членов. Членов РКП|б| - 29 чел., РЛКС - 79 чел. и беспартийных 143 крестьян, рабочих и батраков имеется 61 чел., кустарей 23 чел. учителей и учащихся 90 чел. По возрастному составу: до 20 лет 71 чел., с 20 - 30 л. - 120 чел., свыше 30 лет 60 чел. Проведено лекций 79, докладов 21; в работу втянуты врачи и агрономы. На январь месяц выделен товарищ по распространению газеты Безбожник. Имеется 55 подписчиков. Имеются старики. Есть достижения, например Снигиревская ячейка добилась того, что деньги собранные на ремонт церкви употребили на школу; Глушаковская ячейка добилась того, что церковный хор из крестьянских девушек распался; Первомайская ячейка среди рабочих стекольного завода распространила подписку на 120 экз. газеты Безбожник. При библиотеках созданы антирелигиозные библиотечки. Актив состоит из 25 человек, все они работают, как организаторы. Для обработки актива создается специальный кружок. Плохо отражается на работе - отсутствие антирелигиозников. Союз Безбожников окреп; вся организация группируется вокруг ячейки РКП|б|.

Было задано 22 вопроса, на которые т. Бродский ответил.

П о с т а н о в и л и :

Губсовету нового состава учесть опыт работы Шумячского вол-

52

совета и обобщив представить для практического применения в повседневной работе ячеек СЗ губернии.

С л у ш а л и :

Утверждение протоколов заседания: организационной, методическо-пропагандистской по вовлечению интеллигенции комиссий /прилагаются/.

П о с т а н о в и л и :

Утвердить с добавлением к решениям последней комиссии, именно: просить Губздрав, Губзу, Губпрос дать директивы по процессуальной и ведомственной линии на места в деле участия врача, агронома и учителя в антирелигиозной пропаганде.

С л у ш а л и :

Доклад мандатной комиссии т. Медведкова.

Всего присутствует делегатов с решающим голосом 103 чел. из них представителей города 58 чел., в их числе 6 делегатов от воинских частей, деревни - 45 чел. Представительство от уездов и уездных советов таково: Ржатский - 12 ч., Ярцев. - 13 ч., Дорогобуж. - 14 ч., Смолен. - 11 ч., Вязем. - 4 ч., Рославл. - 8 ч., Ельнинский - 11 ч., Сычев. 1 ч., Демид. - 1 ч., остальные представители г. Смоленска.

Делегаты делятся по полу: мужчин - 87 ч., женщин - 16 ч.,

По партийности:

Городские:	Чл. РКП/б/ -	28 ч.	РЛКСМ -	12 ч.	Беспарт. - 18 ч.
Деревен.:	"	16 ч.	"	9 ч.	43 ч.
Итого	Чл. РКП/б/ -	44 ч.	РЛКСМ -	21ч.	Беспарт. - 38 ч.

По Социальному положению:

Город.: Раб. - 16 чел. Крест. - 15 ч., Служ. - 15 ч. Прочих - 3
Деревн. " - 35 ч. " - 8 ч. /учит./ - 2
Итого Раб. - 51чел. Крест. - 50 ч. Служ. - 23 ч. Прочих - 3 уч.

По образованию:

Сельских I ч., высшее - 4 чел., средн. - 17 ч., низш. - 73 ч.

Данная конференция объединяет 1 [illegible] организаций, из них в городах 23 ячейки, в деревенских - 9 яч.

Членов всего 1.113 чел., из них мужчин - 1.013 чел. и женщин - 100 чел., членов в городах - 686 ч., в деревне - 427 чел., в городе - 186 ч., в деревне - 212 ч.; члены делятся по партийности членов РКП/б/ - 589 ч., членов РЛКСМ - 351 ч., беспартийных 973 чел.

По социальному положению: раб. - 511 ч., крест. - 1306 чел., служащ. 409 ч., прочих 87 ч.

Имеется антирелигиозных библиотечек 12, уголков 19 ч.

П о с т а н о в и л и :

Доклад т. Медведкова утвердить.

С л у ш а л и :

II. Выборы Губсовета и ревизионной комиссии.

П о с т а н о в и л и :

Утвердить предоставленный список организационной комиссией и избранными в члены Губсовета оказалось 27 чел. и 11 кандидатов. В состав членов и кандидатов вошло 5 женщин. Ревизионную комиссию из 5 человек.

С л у ш а л и :

III. Разное : а) выделение президиума из состава губсовета для текущей работы.

П о с т а н о в и л и :

Выделить в составе 7-и человек: Гагарин - оргработа, Дарусин - агитационно-пропагандистская работа, Дудрин - вовлечение интеллигенции и связь с В.-Гор. районом, Горзов - информационная и работа Красной Армии, Медведков - секретарь Губсовета, Дударев - деревенская работа и связь с Заднепровским районом.

С л у ш а л и :

б) об антирелигиозной работе в Вельском, Демидовском и Сычев-

ском уездах. Постановили:

Обратить внимание парторганизациям на усиление антирелигиозной в Вельском, Демидовском и Сычевском уездах, которые в этом отношении необычайно отстали.

Конференцию закрывает т. Гагарин. Итоги безбожия налицо. Работы не-початый край. Превратим 2500 организацию безбожников в многотысячную организацию к весне.

Пение Интернационала.

По окончании конференции - лекция т. Граве |научного сотрудника Губбюро рабпроса| для участников конференции и желающих на тему: "Происхождение человека" с световыми картинами.

Председатель

Секретарь

53

П р о т о к о л №...

Заседания организационной комиссии 2-й Смоленской Губернской Конференции Союза Безбожников СССР, 28 декабря 1925 года.

Присутствуют: Гагарин, Борзов, Медведков, Сиводедов-|Дьня|,Парховников |II Сап.бат.|, Савельев |Ярцево|, Высотский |Дорог.|, Келютто Елена |Дорог.у.|, Брячиков |Дор.у.|, Владимиров |ст. Дорог.|, Коткин |Смолуезд|, Крячико |Гат.у.|, Романов |Росл.у.|, Скалимовский |г.Смоленск|, Бродский |Рославл.у.|, Попатов |Дьн. уезд|, Орлов |Сычев. у.|.

Председатель Гагарин

Секретарь Парховников

Повестка дня:

1. О будущем составе Губсовета и ревизионной комиссии.
2. Организационные мероприятия в очередной работе.
3. Обслуживание естественно-научной пропагандой уездных городов.
4. Разное.

- -

Слушали:

§ 1. О будущем составе Губсовета - информация т. Гагарина. Губсовет необходимо сделать многочисленнее по количеству делегатов, хотя бы из 27 человек для большей связи с местами, из его состава выделить президиум из 7 человек, на который вся работа будет возложена. Ревизионную комиссию из 5 человек.

П о с т а н о в и л и:

Предложить вниманию конференции следующий список состава Губсовета: членов: Гагарин |б.Губсовет|, 2|Дарусин -апогубкома, 3|Денох - евсекция, 4|Кудрин - университет, 5|Лударев -Смоленск, 6|Борзов - б. Губсовет, 7|Медведков - Губпарткома, 8|Позин - II-й сап.бат., 9|Совельев - Ярцев.ячейка, 10|Лыалов- Вязем. усовет, 11|Брояский - Рославл.у., 12|Соколов - Гатск, 13|Орлов -Сычевка. 14| Высотский - Дорог., 15| Сиводедов - Дьня. у., 16|Гущин -Спирт завод, 17|Шприлис - латячейка, 18|Лебедев -Губпрос, 19|Варанчик -Губздрав, 20|Тихонов -Губзу, 21| Васильев -Смолуком, 22|Гранатуркомм, 23|Колисниченко - ЦК, 24|Громова -Ярцево, 25| Сопиков-II-й сап. бат., 26|Исаков - уч.бат. 27|Денкова - Губженотдел; кандидаты: 1|Пархомников - II-й сап. бат., 2|Соколов - Рославл.у., 3| Крячко - Гатск, 4|Большунов - Ярцево, 5|Потапов -Дьня, 6|Макаров - Смолуком, 7|Советев - Демидовский у., 8|Чижалов -Вяземский. 9| Рабинович - Медведов, 10|Брячиков - Дорогобуж, 11| Грибков - Рославл. у.

В ревизионную комиссию: 1|Рабинович, 2| Романов -Собес, 3| Простотин - Губзу, 4|Евзиков - медрак, Сергеев - Губпарткома.

Слушали:

§ 2. Об организационных мероприятиях.

Постановили:

1. За основу принять тезисы т. Гагарина.
2. Вступающих в члены принимает ячейка, отвод делает Усовет, и после присылки списков в Губсовет, таковой немедленно высылает членские билеты.
3. Отчетность до весны - ежемесячная, по выработанной Губсоветом форме,
4. Губсовет в некоторых случаях высылает членские билеты усоветам в кредит.
5. Там, где нет усоветов, утверждение ячеек производится непо-

средственно Губсоветом.

6. Поставить себе задачей вовлечь союз безбожников беспартийные массы от станка и сохи.

7. По работе в Красной армии ходатайствовать перед П.У.ЗВО о создании семинария для антирелигиозников пропагандистов и введении в расписание политзанятий одного часа в неделю для антирелигиозной пропаганды в частях Красной армии.

8. Обратить внимание Губкома РКП(б) на то, что наша печать слабо освещает отдел антирелигиозной пропаганды.

9. Просить Губком РКП(б) обратить внимание парторганизаций на местах на усиление антирелигиозной пропаганды в Демидовском Бельском и Сычевском уездах.

10. Признать необходимым в г. Ярцеве иметь платного антирелигиозника пропагандиста.

11. Губсовету необходимо выслать примерные планы работ усоветов и ячеек.

12. Считать необходимым в клубах Томского, Смирнова и др. создание ячеек СБ и ведение регулярной антирелигиозной работы.

Слушали:

§ 3. Обслуживание естественно-научной пропаганды уездных городов, информация т. Гагарина.

С этой целью Губсоветом направляется т. Граве в каждый уездный город, который прочтет там по 3 лекции. Уездам необходимо со своей стороны послать свои силы по волостям. Распределение лекций т. Граве таково: Ярцево - конец декабря, Гжатск - 8-11 января, Вязьма 12-14 января, Сычевка 15-18 января, Дорогобуж 20-[illegible] января, Ельня 25-27 января, Рославль 30-1 февраля, Рудня 3-5 февраля, Белый 9-12 февраля.

Постановили:

Распределение времени лекций утвердить. Доход с лекций после оплаты организационных расходов употребить на усиление безбожной работы.

Слушали:

§ 4. Разное: а) информация т. Медведкова о распределении им денежных средств для обратного проезда деревенских делегатов.

Постановили:

Утвердить:

Председатель

Секретарь

54

Протокол № 1

Заседания Методическо-пропагандистской 2-й Смоленской Губернской конференции Союза Безбожников СССР, 21-го декабря 1925 года.

Присутствуют: Дарусин, Соколов, Вебер, Пищерикова, Евников, Позин, Твердякова, Максимов, Перовский, Черепович, Бубликов, Грибков, Маякин, Богданов, Бразин, Кейлин, Громова, Новикова, Еремеенков, Мамлина, Середин, Бурнов, Ширяев, Макаров, Солдатенков, Нестеров, Шиханов, Фомкин, Хощеров, Петров, Рудницкий, Тимофеев, Гаврисов, Крахт, Серебрит, Николаева, Гальковская.

Председатель Дарусин

Секретарь Соколов

Повестка дня:

1. Утверждение тезисов: а) содержание и методы антирелигиозной пропаганды в рождественские праздники, б) христианский праздник "Рождество Христово" и его происхождение.

- -

Слушали:

По первым тезисам: содержание и методы антирелигиозной пропаганды в рождественские праздники в прениях выступили следующие товарищи:

т. Черепович - Против выставок, потому что они не дадут хорошего. К организации уголков безбожника надо подходить осторожно. Осторожно надо подходить и к вопросу о выдвижении товарищей на работу среди женщин, то же самое и по отношению к работе среди детей. Хорошо ли давать задания.

т. Вебер - Выставки желательны, но без крикливых каррикатур.

т. Грибков - Рекомендует вести массовую работу, но против хождения с красной звездой и устройства елки.

т. Бурнов - Необходимо увеличить срок проведения кампании. Рекомендовать темы по естествознанию с включением и мифологической части.

т. Мамлина - Информирует, что практикуется хождение со звездой внутри которой портрет Ленина и вместо рождественских песен поют Интернационал. Надо это искоренить

т. Громова - Методы раньше были скучные. Теперь же необходимо вести политсуды, избегать хождения с портретом Ленина - это опасный уклон. При школах рекомендовать елки. Рекомендовать использование ряженых. Против спектаклей. Ничего не сказано о работе кружков, они не связаны с кампанией. Надо использовать и сельхозкружки.

т. Нестеров - Об увязке работ с агропропагандой.

т. Ошаров - Необходимо включать в план кампаний и пункт нацменьшинствах.

т. Бубликов - Выставки должны быть. На них должны быть представлены все стороны жизни, быта крестьянства. Нужно обставить диаграммой. Устные газеты и политсуды должны иметь уклон безбожия. С

т. Соколов - В вопросе о выставках необходимо исходить из условий и религиозности масс. Категорически бороться против создания нового культа - хождения с портретом Ленина.

После прений было принято следующее предложение:

Тезисы утвердить. В развитие первых: " содержания и методы антирелигиозной пропаганды в рождественские праздники" внести следующие практические пункты:

1| Срок рождественской антирелигиозной кампании определить с 20 декабря по 20 января 1926 г.

2| Выставки практиковать там, где имеются соответствующие благоприятные условия и опытные силы. Всего лучше практиковать антирелигиозные выставки в городах.

3| Считать хождение с красною звездой, портретом Ленина, со свечей и его славлением в рождественские праздники нецелесообразно и недопустимо, т.к. они превращают политических работников в какие то сверхестественные личности и дают возможность превратить это в манифестацию.

4| Устройство официальных рождественских елок в государственных советских учреждениях, школах считать также нецелесообразным и заменять их вечерами, беседами и культурно-художественными играми в школах.

5| Ведение антирелигиозной пропаганды в эти празднества среди национальностей - проводить их силами антирелигиозников из этих национальностей, знающих быт и обычаи этих наций.

6| Развернуть в эти праздники агропропаганду, увязав ее с антирелигиозной.

7| В целях отвлечения от исполнения религиозных обрядностей в святочные праздники женщин - крестьянок, помимо втягивания их в культурно-просветительную работу, считать целесообразным на делегатских собраниях женщин поставить вопросы по антирелигиозной пропаганде, например: Ленин и религия и т.д.

8| Высказаться против хождения антирелигиозников с докладами на антирелигиозные темы на деревенские игрища, где возможны пьяные нападки со стороны кулацкой молодежи и т.п., а развить вместо этого культурно-просветительную работу в избах читальнях, библиотеках, красных уголках и т.д.

9| Там, где возможно и допускают местные силы практиковать политсуды, например, над безбожником, библией, евангелием и т.д. а также и устройства устной газеты.

10| Для постановки вечеров и спектаклей рекомендовать литературу: журнал "долой богов" выпуск 1923 г. |Агитпропа Губкома и Губкомола|, "Демьяна Бедного" и т.д.

11| Уездным организациям использовать имеющиеся в их распоряжении кино-фильмы.

- - - - - - - -

Председатель

Секретарь

55

Протокол № I

Заседания комиссии по вовлечению интеллигенции 2-й Смоленской Губернской конференции Союза Безбожников СССР, 21 декабря 1925г.

Присутствуют 49 человек. Председатель Барбанчик

Секретарь Тихонов

Повестка дня:

1. Методы вовлечения интеллигенции, медперсонала, учительства и агронома в антирелигиозную работу.

- -

После прений т. Барбанчиком были предложены следующие практические мероприятия:

I| Медперсонал должен быть привлечен к антирелигиозной работе в рамках своей профессии, причем все научно-популярные доклады, лекции и беседы, которые делает врач и его помощники, должны содержать в себе ряд положений по антирелигиозным вопросам, тесно соприкасающимися с областью медицины.

2| Культпросветкомиссии при виках и сельсоветах должны обязательно ставить вопросы о плановой работе медпункта в частности по санпросветработе его, которая как правило должны учесть подход безбожников к об"яснению проблем народного здравохранения.

3| Антирелигиозная работа со стороны медработников должна вестись в порядке профобщественной.

4| Каждая ячейка СБ на местах должна быть снабжена исчерпывающими тезисами по циклу докладов медработников на антирелигиозные темы, дабы в свою очередь снабжать таковыми в качестве подсобного материала - врача своего района и его помощников.

5| В своей постоянной массовой санпросветпропаганде медперсонал должен обращать внимание на следующие антирелигиозные положения: а| участие и роль религии в распространении бытовых болезней и следовательно религия, как причина болезни и помеха к здоровью. б| Отсутствие указаний на причины болезни и совершенная неосведомленность о мерах борьбы с ним в религии в| Распространение болезней чрез религиозные обряды и таинства г| Самая сущность религии является прямой причиной некоторых болезней и главным образом нервно-психических, д| В возможность успешной борьбы с болезнями находится лишь в рамках науки. Средства же борьбы с болезнями, церковью нелепы и абсурдны, а посему не только бессмысленны, но и вредны, е| Близость и родство религии и церковных обрядов, колдовством и знахарством, ж| Особая вредность учения религии в том, что она внушает, что болезни есть, или наказание, или испытание от бога и поэтому бороться с нею - значит идти против бога, з| Особо необходимо помнить о том, что примеры о нелепостях обрядов и их вреде для здоровья надо брать не только из области православной веры, но и с других религиозных культов - католической еврейской, сектантов и т.д.

Постановили:

I| Тезисы докладов о привлечении к антирелигиозной работе учителя, агронома и врача с дополнениями к докладу т. Барбанчика - утвердить.

2| Основным методом вовлечения сельской интеллигенции в антирелигиозную работу считать - вовлечение их через культурно просветительные и сельско-хозяйственных комиссий при виках и сельсоветах, а также необходимо установить общий контакт в работе всех указанных групп сельской интеллигенции через ВПП.

3| Антирелигиозную работу в городе указанные группы интеллигенции ведут в порядке профессионально-общественной.

Председатель:

Секретарь:

56

Протокол № I

заседания Президиума Смоленского Губернского Совета Союза безбожников СССР, от 9 января 1926 года.

Присутствуют: Гагарин, Медведков, Сопиков, Борзов, Кудрин, Дарусин, Тихонов, Дударев.

Председатель Гагарин

Секретарь Медведков

Повестка дня:

I. Информ. доклад о 6-м Губс"езде евангелистов.
2. О создании антирелигиозного семинария.
3. О создании антирелигиозной выставки.
4. Утверждение новых ячеек.
5. Разное.

- - - -

вою очередь вному следующие темы: I| Происхождение религии, происхождение христианства, 3| Был ли Христос, 4|Раскол в русской церкви, 5| Христианство и современность, 6| Религия и нравственность, 7|Революционная обрадность , 8|Религия и коммунизм, 9| Методика антирелигиозной работы в городе, I0| - в деревне, 11| Новое в вопросе о происхождении мира, I2| Дарвинизм и антидарвинизм в настоящее время, I3|Вопросы рефлексиологии, I4|Современный идеализм, I5| Диалектический материализм.

Постановили:

I| Создать антирелигиозный семинарий из I человек,
2| Занятия производить 2 раза в месяц по пятницам в 5 ч. вечера,
3| Проработать I3-ть тем.
4| Организационное собрание провести I5-го января в 6 ч. вечера и после него проработать тему : "Происхождение христианства".
5| Тезисы в результате семинарской проработки рассылать усоветам.

Слушали:

3. О создании постоянной антирелигиозной выставки, доклад т. Гагарина.

Постановили:

I| Через советские и парторганы просить о выделении одной из комнат в этнографическом |Тенишевском|, или археологическом музее для создания постоянной антирелигиозной выставки.
2| Переговоры по этому вопросу поручить т. Дарусину с тем, чтобы в прос с помещением, разрешением собрания в нем всех антирелигиозных экспонатов, а также ассигнования средств на организационные расходы, был разрешен не позднее I-го февраля.
3| Просить уездных безбожников дать всяческие материалы для выставки, характеризующие состояние религиозной и антирелигиозной пропаганды на местах.
4| Характер выставки:

Отдел I. Религия до октябрьской революции.

I№ Чурбан с цепями, к которому для порки приковывах Епископ Гедеон духовенство |Арх.музей|. 2|Святой Варсонофий с собачьей головой |икона из стен музея|, 3| Вериги |Тенищ.муз.| 4|Схимонашеское одеяние ,стен.м.| 5|Никольская морская свеча |Тен 6| Истуканные изображения святых |Тенищ.м.|, 7|Печатные обязательства попа открывать при исповеди обнаружившиеся преступления |архив|, 8| Железный шлем мученика Меркурия, найденный на чердаке по воле Александра II-го |из собора|, 9|Карта доходов духовенства до Октябрьской революции, I0|Архивные дела о преследовании раскольников и сектантов |архив|, II| Портретов самодуров архиереев с биографиями |арх.м.|, I2| Фотографии и рисунки из журналов, характеризующих православие и самодержавие, I3|Мощи животного искусственно сделанные|унив.|, I4| Мумифицировавшийся труп князя Тенишева|Элен.цер.|, I5| Лозунги и аннтационные обозначения к экспонатам, I6|Экспонаты, или фотографии характеризующие эксплоатацию трудящихся - еврейским, католическим, старообрядческим духовенством и сектанскими руководителями.

Отдел II. Наука и вера.

I. Борьба науки и веры в истории |сожжение ученых, отречение Галилея и проч.|. 2| Наука и вера о происхождении земли 3| Барометр, громоотвод в научной борьбе с религиозными предрассудками, 4| Развитие жизни на земле |экспонаты утробного развития человека, животного, птицы|, 5|Как борется наука и вера за урожай |кропило, молитвенник, многопольный севооборот|, 6| Как борится наука и вера за народное здоровье |икононосительница заразы, микроскоп с сифилисными бацилами|, 7|Наука в борьбе со старостью |анабеоз, омоложение|, 8| Радиоприемник 9| Как вера пользовалась народной темнотой,| как сделать опыт с самовозжжением свечей, полуобновленная икона, соборная обновленная икона, чудеса химии и физики: кипящая вода, прикосновение руки и т.п.| I0|Литература по ест.-научн. вопросам подрывающим веру.

Отдел III. В борьбе за безбожие.

I.Тихон и его контр-революционная работа, 2|Тихоновская ана.

57

...ема, воззвание против Брестского мира, 3| Тихоновское завещание с признанием советской власти, 4| Раскол церкви и соотношение тихоновщины и обновленщины, 5| Первый антирелигиозный этап антирел. агитации |литература, плакаты, журналы|, 6| Второй этап антирел. пропаганды, 7|Плакаты, лозунги, фотографии, 8|ОДГБ по Смолен.в. 9| Союз Безбожников |устав, член. билеты, с'езд|, 10|Карта роста безбожных рядов, 11| Книги для записи впечатлений.

Слушали:

§ IУ. Утверждение новых ячеек.

1.	Теренинской Ельн. у.	19 ч.	22.	Мархоткинской Ел.у.	32 ч.
2.	Вязем. Раб. партклуба	16 ч.	23.	Покров. Ельн. у.	25 ч.
3.	Корсиковской Росл. у.	29 ч.	24.	Балтутинской Ел.у.	17 ч.
4.	Озефицинской Дьрог. у.	12 ч.	25.	Руднянской Смолу.	25 ч.
5.	Кадищинской Смол. у.	12 ч.	26.	Кубаркинской Ел. у.	30 ч.
6.	Пригородно-Ельнин. вика	17 ч.	27.	Досуговской	46 ч.
7.	Кооперативной г. Дорог.	20 ч.	28.	Дорог. пригор. вика	29 ч.
8.	Тюнинской Росл. у.	11 ч.	29.	Партклуба г. Гжатска	28 ч.
9.	При Вязем. Доме Раб. Просв.	7 ч.	30.	Ярцев. пряд. цеха	35 ч.
10.	Вязем. совпартшколы	42 ч.	31.	Духовщ. Ярц. у.	24 ч.
11.	Ждановской Ельн. у.	11 ч.	32.	Ярцев. при п.п.	17 ч.
12.	Ячейки Печатников Смол.	13 ч.	33.	Капыриш. ярц.	28 ч.
13.	Клуб Ильича г. Гжатск	30 ч.	34.	Починк. Смол. у.	50 ч.
14.	Семеновской Гжат. у.	23 ч.	35.	Шумячская вол. Росл.	251 ч.
15.	Причистин. Гжат. у.	18 ч.	36.	Воен. адм. Дорогобуж	43 ч.
16.	85-го Акм. полка	15 ч.		Допл. список:	
17.	Кармановской Гжат. у.	39 ч.		Светловской ячейки	10 ч.
18.	87-го терполка	15 ч.		Максимов.	2 ч.
19.	Ячейка Транспортн. Дорог.	46 ч.			
20.	Триселевской Гжат. у.	31 ч.			
21.	Приг. Гжатской	15 ч.			
22.	Ельнин. гор. партклуб	26 ч.			

- - - -

Постановили:

1| Утвердить все ячейки, списки которых поступили до 2-й Губконференции, выслав утвержденным ячейкам членские билеты на их адрес, сообщив об этом Усовету.

2| Ячейкам имеющим односторонний рост: |за счет членов партии, комсомольцев, служащих| в дальнейшем регулировать рост за счет беспартийного крестьянства.

3| Сообщить списки утвержденных ячеек и не утвержденных усоветам и в дальнейшем утверждение вести через усоветы.

4| Вторично запросить сведения от усоветов по установленной форме о не утвержденных ячейках на предмет высылки членских билетов.

5| Срочно разослать всем усоветам и ячейкам протоколы 2-й Губконференции и президиума Губсовета.

6| Стаж считать с момента утверждения, или принятия ячейкой |по протоколу ея|.

7| Не утвержденных по несовершенолетию допускать на все собрания ячеек. Несовершеннолетние могут работать на началах кружка.

Слушали:

§ 5 Разное: а| Выделение уполномоченного по распространению газеты и журнала безбожника.

Постановили:

Поручить распространение уполномоченному издательства Экономическая жизнь.

Слушали:

б| О рабочей тройке президиума Губсовета для выполнения мелкой текущей работы.

Постановили:

Организовать в составе т.т. Гагарина, Дарусина, Медведкова.

Слушали:

О самообложении членов СБ для поднятия антирелигиозной работы

Постановили:

Поручить т. Дударову наметить ряд конкретных мероприятий по изысканию средств и доложить о них рабочей тройке.

Просить Исполбюро Ц.С. Прислать лектора, а также лично просить т. Луночарского прочесть 2 - 3 лекции по антирелигиозным вопросам в г. Смоленске.

Председатель Гагарин

Секретарь Медведкин

- - - - - -

Российск. Коммунистич. партия
(большевиков)
ДОРОГОБУЖСКИЙ
Уездный Комитет
Отдел
14 X 1921 года
№ 2124

70

Озерищенской вол. ячейке РКП /б/.-

Уком РКП/б/ предлагает не позже 25 октября с.г. прислать список ячеек ОДТБ и количество членов в них по следующей форме : / фамилия и имя, возраст, партийность, социальное происхождение, занятие /.

По присылке этих сведений будут высланы членские билеты и устав союза безбожников.

В ноябре будет созван уездный с'езд безбожников.

Если на территории волости или в районе работы городской ячейки ячеек ОДТБ не окажется, то так же сообщите об этом не позднее 20 октября .-

Секретарь Укома РКП/б/ [signature]

Зав. Агитпропом [signature] /Плющев /.

Ячеек ОДТБ. [illegible] Озерищенской [illegible]

Религия - дурман для народа!

СМОЛЕНСКИЙ ГУБ. СОВЕТ Союза безбожников С.С.С.Р.

Озерищенскому Волкому РКП(б)

Дорогоб. у.

секретно

17/XI

№ 25

Смоленск, Б. Пролетарская 15 губпартшколы, тел. № 3[illegible]

О религиозном фронте по губернии и методах содержания и организационных формах анти-религиозной работы.

/Информационное письмо/.

I. История раскола.

Еще при царизме имелось расслоение среди православного духовенства, черное / монашеское духовенство/ вербовалось из крупной буржуазии, аристократии и монархических деятелей, например - князь Ухтомский-епископ Уфимский, кандидатами на патриарха выставляют в 17 г. активных монархистов - погромщиков Арсентий Новгородского, Тихона Белавина /патриарх Тихон/ и крупного помещика Самарина.

Победившая контр-революционное правое крыло черного духовенста на соборе 17-18 г.г. стремилась через Тихона бороться с Советами/патриарший протест против Брестского мира, анафема большевиков, противодействие из"ятию церковных ценностей и т.д./.

Левое крыло /белое духовенство/ добилось отречения Тихона и начало вести лойяльную по отношению к Советам и коммунистам политику, видя всю безплодность Тихоновской контр-революции/ архиепископ Введенский говорит: " сухи страницы Марксова "Капитал", но от них веет ароматом божественной мудрости", архиепископ Алексей - "Безбожники творят божье дело и коммуна - идеал христианства", митрополит Антоний - "Главная ошибка церкви в том, что она не встретила октябрьскую революцию колокольным звоном."

Тихон под влиянием укрепления Советской власти и церковного раскола тоже многократно признавал Советскую власть и тихоновцы теперь все внимание сосредотачивают на искоренении обновленческой " ериси", отнимающей у них влияние, доходы и власть над верующими.

2. По Смоленской губернии насчитывается 5[illegible] православных церквей и в них 736 попов. Из этих попов 301 тихоновец и 344 обновленца, а 91 не самоопределились. Во главе обновленчества Смоленской губернии стоит Арх. Алексей, во главе тихоновщины еп. Иллариона. Обновленческое движение преимущественно развито в Дорогобужском, Ярцевском, Ельнинском, частично в Сычевском, Вяземском и Смоленском уездах.

Деятельные попытки обновленцев найти согласие с тихоновцами в настоящее время окончились в ничью. Тихоновцы об"явили байкот 3-ему местному собору и дело идет на окончательный разрыв. Этот разрыв необходимо всячески довести до сознания широких крестьянских масс, с целью выявления перед ними той борьбы за власть влияние и доходы, которые так жестоко ведутся в расколовшейся церкви.

3. Ни тихоновщина, ни обновленчество не смогут обновить и оживить церковь, так как по выражению б. обновленческого деятеля митр. Антонина: "те и другие напоминают собой раков, могущих по своей природе ползать только назад и разница в них та, что тихоновцы раки " черные", а обновленцы обваренные /покрасневшие от революции/".

Все реформы обновленцев сводятся к завоеванию чисто кастовых поповских преимуществ: борьба за приходы, женатый епископ и многобрачие духовенства.

Левая группировка /союз церковного возрождения/ во главе с митр. Антонином идут дальше: убирание иконостасов русский язык в богослужении употребление при причащении медицинского ланцета / что-бы не заражать/.

Но удельный вес антониновщины очень слаб, так как тихоновцы и обновленцы об"являют бешеную борьбу коренной реформации церкви.

4. В настоящее время по Смоленской губернии мы имеем налицо развал церковного обрядоверия /революционные разговоры и заигрывания с Советской властью и коммунизмом тихоновцев и обновленцев, пассивность, старорежимного" тихоновского большинства; разложение поповского аппарата /, пьянство, выколачивание платы за требы, падение прежнего поповского авторитета, подмена христианства " евангельского", мировоззрение механическим обрядоверием / требы, молебны, обряды/. Ожесточенная борьба тихоновцев за власть и влияние с обновленцами, а тех и других с Союзом церковного Возрождения / антоновцами/ и сектантами. Все это говорит о развале церковного обрядоверия.

2. Отношение к религии трудящихся.

5.Зависимость крестьянина , кустаря и всех мелко-буржуазных прослоек от " к а п р и з о в " частного рынка, зависимость крестьянского хозяйства от погоды,урожая , вредителей, падежа скота, пожара и агрикультурная беспомощность при общей малограмотности представляет из себя еще на очень продолжительное время благоприятную почву /экономическую базу/ для проявления религиозных предрассудков в той или иной форме.

6.С другой стороны полупролетарские слои / от крестьянина до интеллигенции под влиянием пролетарской революции разуверились в поповской церкви.Они критически относятся к предметам церковного культа,но стать безбожниками- коммунистами они не могут.Эти слои, видя развал церковного обрядоверия, по этому стремятся заменить его более усовершенствованной верой. Их церковное обрядоверие уже не удовлетворяет и они тянутся к созданию христианского мировоззрения.Отсюда попытки " обновленцев", церковного возрождения и сектантов вступить на путь церковных реформ.Отсюда безусловный рост по губернии сектайства/ евангелизма,штудизма,баптизма и адвентизма/ , которое пытается евангельским непротивленческим мировоззрением заменить церковное обрядоверие "Евангельское непротивление злу" / пассивность в классовой борьбе / и критика поповского культа , как раз является оформлением идеологии мелкобуржуазных масс, борьба за влияние на которых наша боевая политическая задача момента.

3. Размеры сектанства.

7.По губернии мы имеем 27 евангельских общин и 2 группы , в состав которых , по официальным сведениям, входят 1.911 чел., 9 баптиских общинах имеется так-же не менее 400 членов , среди адсентистов 7-ого дня 80 человек и пятидесятников /трясунов/ около 20 членов.

Всего , таким образом,сектантов по Смоленской губернии по официальным сведениям имеется не менее 2.300 чел. и прирост за последние два года около 200 ч. в год, но эти сведения не полны и затем по ним считается сектантом лишь принявший сектантское "водное крещение"

Фактически в 44 волостях губернии из 80 мы имеем сектантские очаги , с гораздо большим числом, примыкающих к нему крестьян. Если сектанство с его отказом - брать оружие в условиях царизма играло большую революционную роль, то при Советской власти -этот лозунг имеет контр-революционную подоплеку и притягательную силу для кулацкого элемента.

Искренние члены евангелизма часто увлекаются его трезвым бытом взаимопомощью, хорошим обращением и пением.

Были неоднократные случаи на терсборах демонстративного отказа от обучения военной службы боевых красноармейцев, распропагандирование евангелизмом по возвращении из Красной Армии.Отказ от военной службы является притягательной силой к сектанству со стороны молодых возрастов, боящихся военной службы.

4.Старообрядчество.

8.В численном отношении значительное место по губернии занимает в Сычевском и Гжатском уездах - старообрядцы, об единяющие около 11.000 крестьян.

Среди старообрядцев особенной нетерпимостью отличаются поморцы-безпоповцы.В их рядах наиболее крепкое крестьянство и так же фабриканты и предприниматели. Беглопоповцы и австрийское согласие мало чем отличается от тихоновцев.

В указанных уездах насчитывается 16 церквей при 16 наставниках.Наиболее фанатическая часть старообрядцев не посылает детей в школу, считает величайшим грехом общение с " табакокурами" и иномыслящими.Был случай убийства на почве фанатизма.

59

5.Еврейская анти-религиозная пропаганда.

9.Еврейские верующие массы имеют 31 синагогу и 11 молитвенных домов. Еврейская анти-религиозная пропаганда еще не вышла из стадии агитационной и евреям коммунистам предстоит в этом отношении сделать большой сдвиг.

В еврейской синагоге обновленческое движение не наблюдается, как и нет возникновения сект. Существовавшие когда то разногласия между "Хасидами" и "Мисналидами" свелась к мелкому различию в порядке чтения молитв. Оба течения прекратили внутреннюю борьбу и застыли в своих мертвых формах.

"Реформистские" течения имели место. Они выражались в том, что буржуазия стремилась реорганизовать синагогу на более или менее европейский лад. Вместо обыкновенных, типовых синагог она /буржуазия/ строила хоральные синагоги с регентом и хором, куда допускались даже и женщины. Существенных разногласий здесь нет, хотя в свое время это новшество вызывало сопротивление раввинов и проч. сверх-религиозных фанатиков.

10.Мелкая буржуазия в лице своей интеллигенции отождествляет понятие национальности с религией, доказывая, что у евреев нет разницы между религией и нацией, как и нет этой разницы между классами. Так, например, фетишизм древне-еврейского языка и Палестины играет не маловажную роль в сионизме. Открытый сионистами университет в Палестине представляет собой нечто в роде европеизированной раввинской высшей школы.

11.Еврейская религия глубоко затрагивает материальные интересы еврейской массы. Кроме расходов по содержанию синагог и раввинов, евреи переплачивают не менее 3 коп. на каждый фунт мяса, заготовляемое по особому ритуалу. В последнее время в некоторых местечках раввины, потерявшие свои постоянные источники дохода, стремятся возродить посредством резников уничтоженную революцией, так называемую "коробку".

Путем надбавки на стоимость мяса раввины хотят обеспечить себе прочное существование. Непослушные резники лишаются права исполнять ритуал. На почве дороговизны кошерного мяса часто возникают трения.

Религиозно-настроенные кустари часто выступают против почитаемых старых служителей культа, противопоставляя им своих "демократических" кандидатов, более дешевых и ближе стоящих к массе.

За период революции устои еврейской религии сильно пошатнулись, в особенности среди рабочих, молодежи и среди кустарей. Ослабло влияние служителей культа. Все же в общем религия еще крепка, главным образом, среди мелкой буржуазии, деклассированного элемента и мелкого производителя. Здесь она базируется на не устойчивости экономического положения этих групп в связи с зависимостью их от капризов рынка. Отчасти это также об"ясняется слабой постановкой политико-просветительного дела.

Следует отметить, что часто синагога служит единственным общественным местом для еврейского населения, особенно в местечках.

Борьба с еврейской религией должна быть прежде всего поставлена на почву защиты экономических интересов еврейской массы от ограбления ее религиозной кликой.

Вторым моментом борьбы является отвлечение трудовой массы от синагогальной общественности путем вовлечения ее в хозяйственное культурное строительство.

Одновременно необходимо углубить работу по раз"яснению законов природы и общества, ознакомлению с историей развития общественных форм, выявлению сущности классовой борьбы и по разоблачению шовинистических и националистических тенденций.

Особое внимание должно быть уделено на разрушение устоев старого быта и на внедрение разных форм революционной обрядности.

5.Недочеты антирелигиозной пропаганды.

К.Поповский аппарат в первые годы Октябрьской власти оказывал ей бешенное сопротивление и поэтому вполне естественно и целесообразно было обрушиться на него, вырвать из под его

влияния рабоче-крестьянские массы , но в теперешних условиях сводить антирелигиозную пропаганду исключительно к анти-поповской агитации,особенно в деревне, было бы односторонним и вредным подходом к антирелигиозной работе. Этим путем наименьшего сопротивления мы теперь в условиях развала церковного обрядоверия только расчищаем дорогу сектанству,если не боремся одновременно с ним. Задача безбожников указывать на эту борьбу церковников с друг с другом и сектантов, вскрывая классовые их причины отмечая борьбу за доходы, власть и влияние на живых, понятых для деревни примерах и не забывать того, что дискредитирование попа и закрытие церкви не уничтожает почву для религиозных предрассудков/ главным образом в сектантской форме/.

13.Вторым не менее важным организационным недочетом является очень легкий агитационный характер антирелигиозной пропаганды /диспуты,скороспелые спектакли/ не опирающиеся на пропагандистские группы-ячейки союза безбожников на местах. Существующие антирелигиозные кружки возникали и работали без плана программы, стихийно , не имели однообразных программ и методов в работе и лишенные твердого руководства, занимались часто простым дебоширством /травля попов, выворачивание крестов на кладбищах и т.п. "художества" , вместо углубления подготовки пропагандистов.Переход от поверхностной агитации к углублению анти-религиозной пропаганды и подготовки безбожников - ударная задача момента.

14.Кроме об ективных причин слабости антирелигиозной пропаганды /неуменье ее вести/, отсутствие литературы и указаний имеется и сознательный "крестьянский хвостизм" с его утверждением, что в деревне не нужны ячейки Союза Безбожников, что они уничтожат смычку города с деревней , что в деревне нет базы для анти-религиозной пропаганды.Примером таких волостей, как Шумячская, Рославльского уезда, где 5 кружков ее сумели втянуть ~10 крестьян и выписать 80 экз. "Безбожника"/газеты/ говорит за то, что нет никаких оснований в таком "крестьянском хвостизме". Со стороны некоторых товарищей в городе мы тоже имеем большую тягу к анти-религиозным вопросам.Например в октябре мес. только рабочие одной "Катушки" выписали на октябрь мес. 241 экз. газеты "Безбожник".

6.Организационные и методические формы работы.

15.От поверхностной антирелигиозной пропаганды надо перейти к созданию антирелигиозных ячеек Союза безбожников СССР в городе и деревне, при избах-читальнях и красных уголках. Для этой цели создаются ячейки Союза безбожников СССР на основе устава, утвержденного на I Всесоюзном С"езде ОДГБ и в ЦК РКП/б/ .На I Губконференции "Безбожника" избирается Губсовет Союза безбожников , а в уездах создаются инициативные бюро союза безбожников из представителей от партии, комсомола, политпросвета, уземотдела и профсоюзов.

16.Хотя в первую очередь необходимо обеспечить твердое коммунистическое влияние в ячейках союза безбожников, но надо стремиться к тому, чтобы возможно больше в этих ячейках состояло из беспартийных рабочих и крестьян членов профсоюза и взрослых членов их семей .Иначе безбожники коммунисты и комсомольцы будут вариться в собственном соку. Надо всячески привлекать в ячейки женщин и вести всей членай кружка точный социальный , партийный половой и возрастной учет.

17.Ячейки Союза безбожников могут составляться от 3 до 30 чел.При большем количестве членов они разбиваются на несколько ячеек по принципу возрастной однородности и степени общественно-политической подготовки.Ячейка союза безбожников работает по плану и путем докладов руководителя / в Волкоме/ отчитывается в своей работе, а с Губсоветом связываются регулярной посылкой протоколов своих заседаний и переписки . Ячейка считается утвержденной лишь с момента ее регистрации в Смолгубсовете и получении от него единого членского билета Союза безбожников /адрес Губсовета:Смоленск. Б.Пролетарская 15,здание Губпартшколы/.

18.Ведение антирелигиозной пропаганды деревенскими ячейками РЛКСМ до сего времени поставлено слабо и подчас неумело.Несмотря на всю важность этой работы в особенности среди крестьянства, Волкомы РЛКСМ не уделяли достаточного

60

внимания по руководству антирелигиозной пропаганды, проводимой ячейками РЛКСМ. Развертывающееся сектанское движение начинает охватывать своим влиянием деревенскую молодежь, а особенности девушек крестьянок.

Такое положение ставит перед всеми ячейками РЛКСМ задачу усиления ведения антирелигиозной пропаганды, умелый подход и тактичность в проведении таковой.

Конкретно ячейки должны: развернуть работу внутри ячеек, по распространению антирелигиозных знаний среди комсомольцев, тесно связаться в ведении всей антирелигиозной пропаганды среди масс рабоче-крестьянской молодежи и взрослых с ячейками Союза безбожников СССР / там, где они есть/ и проводит через них всю работу, ни в коем случае не выступая отдельно. Задача ячеек РЛКСМ влиять в работу ячейки союза безбожников СССР. Как можно больше беспартийной рабоче-крестьянской молодежи и особенно девушек, организуя ячейки Союза безбожников, всемерно способствуя распространению антирелигиозной литературы среди населения.

19. Окончательным сроком реорганизации различных антирелигиозных кружка в ячейке союза "безбожников" является 1 ноября для городов и 1 декабря для деревни.

В декабре мес. в тех уездах, где будет не менее 3 ячеек должны быть проведены уездные конференции союза безбожников и избраны уездные советы союза безбожников, а на 20 декабря 1925г. созывается 2 губернская конференция союза безбожников подводящая итоги организационной работы и намечающая перспективы дальнейшей работы.

Вся антирелигиозная работа на местах должна вестись там, где созданы ячейки Союза "безбожник" и советы через эти советы с тем, чтобы в деле антирелигиозной пропаганды опереться на инициативу самих ячеек безбожника в первую очередь. Параллельная антирелигиозная пропаганде по комсомольской или политико-просветительной линии, без увязки ее с общественным планом антирелигиозной пропаганды, вестись не должно.

Антирелигиозные кружки подчинены ячейкам и советы безбожников и служат приводным ремнем для подготовки новых безбожников.

20. Для исключительного пропагандистской работы на некоторых общих собраниях ячеек и в специально созданных при ячейке кружках прорабатываются разосланные агитпроцом программы годовой работы для деревенских и фабрично-заводских ячеек.

Кружки по ячейках нужно создавать 3 ступеней: 1 ступень - громкая читка и обсуждение газеты "Безбожник", 2 ст.- проработка вопросов годовой программы и 3 ст. - антирелигиозные семинарии исключительно для антирелигиозников пропагандистов.

21. Метод занятий в деревне должен существенным образом отличаться от городского. Город должен готовить антирелигиозников для деревни и создавать здоровое антирелигизное шефство над деревней. Если в городе допустимы прямолинейность и некоторая резкость в постановке вопроса, то в деревне требуется естественно-научный и агрикультурный метод борьбы с вредом религии для крестьянства. Необходимо вовлечь в эту работу деревенского учителя, агронома и врача.

7. Революционная обрядность и новый быт.

22. Надо в деревне всячески поощрять развитие революционной обрядности, но революционная обрядность нужно рассматривать не как самоцель, а как метод /средство/ общественно- бытовой и художественно антирелигиозной пропаганды. Поэтому точное копирование в октябринах крестин и скостенение революционной обрядности грозит отождествлением ее с "советской" верой против чего нужно бороться. Проникновением безбожного духа бойкот попов, не крещение детей, гражданские похороны, замена деревенских "страданий" и песен пастушками, защита интересов женщин и ребенка, борьба за трезвый и здоровый быт взаимопомощь лучше всего могут завоевать безбожниками беспартийные массы.

8.Печатная пропаганда.

23.Необходимо в существующих губернских газетах и стенгазетах систематически помещать антирелигиозный материал с целью освещения и учета антирелигиозной пропаганды.

24.Для связи кружков и освещения тактических и организационных вопросов Губсовет ежемесячно рассылает по кружкам свои наиболее важные решения и указания в форме информационных писем.

25.Боевой задачей для "Безбожника" в городе и деревне должно явиться массовое продвижение газет "Безбожник" в деревню, постановка устных,световых и стенных газет / антирелигиозный отдел в общественной газете/ и налаживание корреспондирования в газету "Безбожник" и Губгазеты.

9.Национальная антирелигиозная работа.

26.Имея в виду наличие в губернии еврейского , латышского и польского населения, необходимо создать национальные ячейки Союза безбожников СССР и провести пропаганду среди национальных меньшинств губернии, поставив ее на пропагандистские рельсы.

[illegible]

[illegible]

[illegible]

К тому ж хоть я "реформат",
Мне "либерал" по духу брат.....
Иной не чуждались никогда
Сами католики-сперва.

ПРИЧИНА РОСТА СЕКТАНСТВА В ЕВРОПЕ.

11. Массовое распространение в Европе за последние годы сектанства | расплата за участие в социальный балласт империалистической войны по словам РКП "15 миллионов смертей разнит 70 миллионам тяжелейшего траура, кроме мертвых вошла дала 15 тысяч слепых, 500 тысяч горбунов 500 тысяч хромых, кроме глухих, эпилептиков и больных".

12. Не прекращающийся экономический кризис, в| борьба мелкого бур.уа. пре сварской диктатуры и безвольны. Советов, г| сознательное использ нашие религозных предрассудков, крупной бур.уазией для классовых целей| Лойд-Джорж, Рокфеллер|.

МЕЖДУНАРОДНАЯ И ВНУТРЕННЯЯ ПОЛИТИКА СЕКТАНТОВ.

12. Стокгольмский конгресс баптистов признал необходимым в целях об ечения мира существование" представителей трибунала им. палаты"|Лиг на Наций|, т.е. пошел в разрезе с нашим отношением к ним.

13. Идеалом хозяйственного строя является Голландия и Дания, которые поражают нас своим благоустройством потому что христианство легло в основу христианской жизни| (Стокгольмский журнал "Христианин"|. А между тем так:

1. 21,3% карликовых хозяйств с 2,5% посевной площади
2. 51,6% мелких хозяйств с 14,1% -"- -"-
3. 12,4% средних с 9,7 -"- -"-
4. 32,1% кулацких с 53,7% -"- -"-
5. 20,3% помещичьих с 19% -"- -"-

|С. Варьяш "Кооперативная Дания"|

Таким образом страна, где 3/4 всей посевной площади принадлежит кулакам и помещикам, пышнет сектантские посевы.

14. Для второго сектанства крупно-буржуазная Так в международном плане цель сектантов- материальное разложение, обогащение сколько угодно, но не забивая достигнутую на общину, в| вместе принимающим и отнюдь.

РУССКОЕ СЕКТАНСТВО.

15. При царизме мелкая буржуазия в антипролетарском отношении играла большую революционную роль и для сектантов Коммунистическая Партия на журнал" Расцвет", получала от них поддержку в духу. При Керенском попытка опереться с Временным Правительством, и в условиях пролетарской диктатуры об"ективно контр- революционная и роль сектанства скорее антипролетарства.

ОТНОШЕНИЕ К ПРОЛЕТАРСКОЙ РЕВОЛЮЦИИ.

16. Пассивность в революционной борьбе и утопический| идеалистический| взгляд на переустройство общества путем морального совершенствования и сознательности| "Революция духа и революция брюха"|; подмена классовой борьбы борьбой с "внутренним буржуем"; мелко- буржуазная демократия| "равенство и братство" по христу христианина спекулянта и банкира|; перерождение в коллективные хозяйства, как основы коллективизации с.х.| у них основы коллективизации; отрицание пролетарской диктатуры:

Не кровью насилья победы свершают
А силой христовой ученья;
Оружие любви, им сердца покоряют
Прощенье и порору спасенья.

|Стих. Н.С. Прохановой V-I-26 года.

17. В то время, как сектантство в Америке и Европе служит буржуазии армии, русское сектантство видит право отказываться от службы в Красной армии, считая это великим в стороннике христианства| служба в Красной армии. Прохановцы| руководящая часть левого крыла сектантства| все и это крыло считает службу обязательной.

В Смоленской губернии в 1924 году 12 сектантов освободили военкомат Губсуд об освобождении от службы в Красной армии. В Губтрибуналу поступило больше 100 ра

62

18. Однако и левое крыло считает, что отношение к СССР ничем не отличается от отношения его к царизму: "мы только проводим практику постановления Всер. Съезда Евангел. христиан 1909 г., дабы открыть более широкий простор в евангельской работе в нашей стране" |Христ. янв. 1926 г. № I стр. 52|.

19. В.С.Е.К. чувствуя свою близость к штундистам и меннонитам Америки, прошлый год |на полутора года| послало туда своего председателя Проханова и американских сектантов в своей очереди прислали к ним 2-х проповедников - миссионеров, которые в первой же своей проповеди хвалились своими евангельскими успехами в Китае.

20. Журнал "Христианин" является главным печатным органом В.С.Е.К. в нем 50 % художества |стихи, рассказы, аллегории, ноты и т.д.|. Больше методом художественной пропаганды уделяется преимущественное внимание. Проводятся "недели |святы, благословения, евангелизации| в корреспонденциях с мест непрерывные жалобы на выделение трясунов - штундистов и жалобы на безбожников.

СМОЛЕНСКОЕ СЕКТАНСТВО.

21. По Смоленской губернии имеют распространение: евангелизм, штундизм и адвентизм. Занесены они с Донбасса |штундизм. Почин. вол.|, или с Ленинграда |мархотинская волость Ельнинского уезда| и из Ревеля |шумячская вол. Рославл. у.|, а Демидов.у. из Москвы - работающими там местными крестьянами. Возможно что распространялось сектантство специально благовестниками - и теперь ежегодно Ленинградская библ. курсы выпускают около 50 таких проповедников.

22. Состав сектантов по Смоленской губернии почти исключительно крестьянский. При чем наиболее, т.е. из Хиславской вол. Ельн. у. пишут, что среди евангелистов 40 % середняков и 50 % бедняков, а также за приблизительные сведения дается из других мест. Бедняк идет, будучи выбит из колеи и надеясь найти поддержку себе в секте. Середняк очень туго расстается с самогоном, курением, матерщиной, ему меньше нужна помощь и он идет в секту менее охотно. Кулак же идет по шкурническим соображениям, или для того, чтобы руководить движением, последним обстоятельством и объясняется, что наиболее в Наволоцкой группе Хисл. стоит торговым, в дер. Кулинки отобрали Демидовского у. бывший Уралист |Василий -горо.

23. Всего по губернии учено 1959 евангелистов. На первом месте по развитию сектанства стоит Рославльский уезд |405 ч.|, Смоленский - |402 ч.|, Ельнин. - 350 ч., Дорогобужский - 238 ч. Гжатский - 152 ч., Вяземский - 135 ч., Демидовский - 86 ч., Ярцевский - 73 ч., Сычевский - 44 ч., Вяземский - база штундизма |155 чел.|, а также Хиславская волость Хиславского уезда - 86 ч.|, Смоленский уезд - 89 чел., Хиславич. вол. Рославл. у. - 17 ч., Духовщинская вол. - 12 ч.

24. Точное изучение персонального состава евангельских христиан указали, что кадр сектанства до 1910 г. составляет 1 % |18 чел.|, при керенщине вступило 6 % |110 чел.|, далее на 3 года военного коммунизма 1918 - 1920 г.г. падает 15 %, в 1921 г. евангелистов увеличилось на 11 %, в 1922 г. на 13 %, в 1923 г. на 16 %, в 1924 г. - на 20 %, в 1925 г. - 18 %.

25. Вместе с прогрессивным ростом увеличения евангелизма обнаружился, кроме некоторых причин |ещё| развал, дом церковного вероучения наличие церковного раскола и не умевшей антирелигиозно организации.

26. Причина падения евангелизма в прошлом году — результат организованного безбожного отпора сектанской [illegible].
Хуже дело обстоит с штундизмом; слабы в районах его распространения безбожные организации и оно продолжало [illegible] и в прошлом году.

ШТУНДИСТЫ.

27. Учтено в 6-ти общинах 347 человек. Темп его роста таков: в 1921 году штундизм вырос на 20 %, в 1922 г. на 19 %, в 1924 г. на 10 % и в 1925 г. на 15 % |по сравнению с его общим числом|. Наиболее сильными штундистскими общинами являются: Вяземская - 95 ч., Тростянская Почин. вол. Смол. у.-81 ч., Трехсвятская - 72 ч., Липовская - 53 ч., Котельская - 25 ч. и Смоленская 21 ч.

28. Штундисты в своем быту стараются провести немецкий порядок |деревня на немецкий лад|, чистоту, опрятность, коллективизацию| Тростянская община|.

МЕТОДЫ БОРЬБЫ С СЕКТАНСТВОМ.

1| Административные меры борьбы применяться не должны. Нэп оказывает благотворное действие на распространение сектанства. Сила сектанской пропаганды в его художественных методах пропаганды |хор, стихи, художественная проза|, в тоске крестьянства по здоровому быту| борьба с пьянством, развратом, матерщиной| и в непротивленческом мировоззрении, которое является оформлением деклассирования и настроений деревни. При том конечно, эти непротивленцы на практике выставляют незелательных им слушателей из своих открытых собраний, перехватывают письма Губсовета Безбожников |Сыр. Липовская вол.|, прокинают на безбожные с"езды, умеют растолковывать в свою пользу даже решения Губконференции С.Б.

2| В борьбе с сектанством прежде всего не надо забывать, что своей неумелой антипоповской |а не антирелигиозной| пропагандой мы расчищаем сами широкую дорогу к сектанству, не борясь одновременно с ним и не давая ничего вместо разрушенного обрядоверия. Надо широко использовать художественные методы для антирелигиозной пропаганды |создание хора, содержательная частушка, революц. обрядность, литературные вечера|.

3| В борьбе с сектанством менее всего заниматься начетническим об"яснением текстов священного писания, а истолкованием их классовой выгодности для буржуазии.

4| Выяснять абсурд евангельского непротивленчетства в условиях обостренной классовой борьбы.

5| Вяснять утопичность сектанской коллективизации чрез"сознательность", а не машинизацию и в условиям непротивленчества злу.

6| Популяризировать естественно-научные знания о происхождении мира и человека.

7| Заниматься индивидуальной пропагандой среди пролетарско бедняцкой части сектанства, используя их переход в безбожные ячейки для целей антирелигиозной пропаганды.

8| Не на словах, а на деле осуществлять здоровый безбожный быт |борьба за трезвость, с половой распущенностью, ликвидация материнства, грубостью и грязью на общих собраниях, и [illegible] взаимопомощь.

9| Углубить воспитательную и образовательную работу в ячейках С.З.

10| Устраивать общественные суды над поповством и сектанством, приглашая последним в качестве защитника, выставляя эксперта.

11| Шире распространять газету безбожник, давая читать ее бесгартийному крестьянству и в целях популяризации ее устраивать суды над нею |обвинители: кулак, поп, сектант|.

12| О всех случаях дисредитирующих сектантов, сообщать в Губсовет для обработки этих материалов в печати.

13| Разработать в прокуратурой подробную инструкцию о роли виков и сельсоветов в деле регулирования религиозной и антирелигиозной пропаганды в деревне.

ПРЕНИЯ ПО ДОКЛАДУ т. ГАГАРИНА.

Тов. ГРИБКОВ - |б. сектант из Шумяч. вол.| Все сектанские течения различных названий |баптисты, штундисты и т.д.| по существу одно и то же, все они имеют одну основу, различие их в некоторых мелочах жизни и обслуживании. Начался у нас рост их из за шкурничества |освобождение от военной службы 1919 г.|. В настоящий момент рост идет за счет привлечения массы крестьянства хорошим трезвым образом жизни, устройством хоров и т.д., что очень влияет на вовлечение женщин и вообще бедянчества. Очень хорош метод борьбы с сектанством - индивидуальное воздействие на более сознательного крестьянина - сектанта, раз"яснения ему классовой сущности религии значение науки, и о социальном составе сектанства, борьбе среди сектанства тих слоев |беднячества и кулачества|, хотя они и называются братьями |Кадищенская ячейка|.

Тов. ЕРЕМЕЕНКО - |Сыро-липецкая вол.| При наличии очень малых антирелигиозных сил в ячейке, очень сильно развитого движения сектанства иногда необходимо принимать и административные меры воздействия, т.к. о этом говорит яркий пример с нашей Кадищенской ячейкой, которую при ея слабости сектанты своими действиями совершенно дезорганизовали и подорвали авторитет в глазах населения.

Тов. ШАТОВ - В Сычевском уезде у сектантов имеются солидные пропагандистские силы, которые перебрасываются из одного уезда в другой, где еще общин и ведут работу среди крестьянского населения. Этими действиями при слабости или отсутствии партийно-комсомольских ячеек в тех местах сектанство разрастается. Губсовету необходимо обратить внимание на усиление антирелигиозной пропаганды в таких местах и в частности в Сычевском уезде.

Тов. ЗРОДЕКИН - |Росл.у.|. Введение нового быта в общинах сектантов толчек для симпатии к ним со стороны крестьянства. Пример, на перво-майском стекольном заводе Рославл. уезда сектанты завоевали симпатии женщин тем, что жизнь их жен протекает совершенно в иных условиях чем у работниц, сектанты мужья не бьют женщин, не пьянствуют. Большую роль в этом играет также и организация сектантами хоров, в противовес этому нам необходимо создать хорошую культурную работу в избах-читальнях. Хорошая постановка сектантской работы обуславливается также и имеющимися больших материальных средств, которые по моему мнению идут из-за границы. Необходимо при Губсовете организовать семинарий для подготовки пропагандистов и выдачи ячейкам проработанных на них материа

т. Ашурин – Сектантская вед. Рос[illegible] уезда. У [illegible]тов имеется сво[illegible] учителя, которым [illegible]оставляет их на[illegible] административные [illegible]еры в антирелигиозной пропаганды принять не должны. В развитии сектантства значитель[illegible]ую роль играют [illegible]ентины. Трапезы устраиваются, или за счет кулака-сектанта, либо за [illegible]бщественный счет, развита взаимопомощь. Строятся особые поселки из сектантов. [illegible]ается материальная связь с Америкой, напр. в Спасского волости Рязан. уезда община выстроила молитвенный дом за счет присланных от "братьев" из Америки 150 долларов.

т. Лилов – Вязем. совет. Тов. Гагаран в своем докладе дал очень много ценного. В Вяземском уезде сектанство-влиянием среди [illegible]ирких масс не пользуется, напр. на нашем диспуте сектанты хотели [illegible]ать выступление человека с антидарвинистской, евангельской точки зрения. Но их лишь только оценили. Влияние на массы хор, трезвенные общества и [illegible]ие подобные организации, напр. одна баптистская община на собрании [illegible]оложения показывает портрет [illegible]ены которая увешена бомбами, револьверами и говорят, что она была на [illegible]нте, была [illegible]истской, а после о нея снизошел [illegible]ий дух и [illegible]вступила в баптистскую общину.

т. Бодьунов – [illegible]рьев. уезнет. Борьба с антирелигиозной пропаганды а[illegible]министративные меры не годятся, вместо этого необходимо вести научную работу в [illegible]раных уголках. В [illegible]ревнях [illegible]езде [illegible]ичастовали власти к сектанта прямо в [illegible]правление [illegible]ператива, с [illegible]ими надо бороться, и таким об[illegible]азом [illegible]чтобы [illegible]ы [illegible]ировать их [illegible]ие в ущерб развитию [illegible]ерации. А [illegible]та [illegible]есть [illegible]необходимо обратить самое серьезное внимание [illegible]ую работу. При [illegible]ведении кампании [illegible]ну [illegible]увязывать [illegible]ствующие [illegible]ения с [illegible]ую работу [illegible]ействие [illegible]ьи.

[illegible]ительное слово т. Гагарина.

[illegible]етод [illegible]ведения [illegible]ть [illegible]ровым вопросом. Необходимо обратить [illegible]ание на отвоевание у сектантов их членов общин на [illegible]ою сторону. Ненормальное положение, что партийные и комсомольские ячейки не [illegible]совсем связаны с ячейками С.Б. [illegible]строительство клубов для подготовки пропагандистов не [illegible]должно ранее [illegible]ета. Необходимо выписать [illegible] журнал "Антирелигиозник", [illegible] поступает [illegible] материалом по ведению антирелигиозной [illegible]. Отъезд [illegible]агелистов был сплошь [illegible]ретным, что говорит за необходимость обращения на это [illegible] серьезного внимания. Другое отношение к сектантскому [illegible]ту надо оставить. Сектанство, которое [illegible]ражается в колхозах, тратить не нужно, [illegible] стоит [illegible] колхозники. Пусть [illegible]остают, но только не [illegible]превращаются в [illegible]ядие сектантской пропаганды.

П О С Т А Н О В Л Я Е М :

Тезисы утвердить в целом, а вместе с протоколом [illegible]ению разослать по всем ячейкам.

О [illegible] А Ю :

§ 6 докладе об антирелигиозной работе на местах и доклад т. Ашурина о работе в Б.-Горрацкое.

[illegible]естьяне в [illegible]ане нет, имеется лишь 2 рабочих центра, а поэтому работа [illegible]ась по [illegible]ным линиям среди совслужащих и учащихся [illegible]ей. По [illegible]ению работе по этой [illegible]ению не велась, перед [illegible]ом стали очень трудные задачи по [illegible]ации [illegible]ых ячеек С.Б. в своевременных [illegible]ях, на все [illegible]ают перед организацией 3 новых ячеек и [illegible]ены [illegible]. Созданы 4 ячейки работают [illegible]ленарно и работа в которых направлена в русло

агитационной работы, которая не перерастет в русско-националистскую; другая ячейка при Электрике, вполне возможно надеяться, что при оформлении повести состав ее 25 человек, линия работы в первую голову должна быть организационная. В ячейках учащихся (Картшколы, Сполуна) перспектива работы должна быть и она есть - пропагандистская, в них уже создают кружки. В отношении советских ячеек вопрос стоит неудовлетворительно. Смотрят на антирелигиозную работу, как на своего рода выступление и поэтому к созданию этих ячеек надо подходить осторожно. Самая важная сторона текущей работы - это выявление актива. При Вер.Горрайоне создан антирелигиозный семинарий, который состоит из 29 человек. Программа рассчитана на 4 месяца. Программы кружков при ячейках составлены полностью и разработанные Губсоветом. Работа среди национальностей: создана ячейка С.Д. при клубе (Пушкаревский клуб), которые обеспечены сильными руководителями.

Прения по докладу т. Гудрина.

Т. Бродский. Горячейкам С.К. необходимо наладить шефство над деревенскими ячейками.

т. Карусин - По Вершинному Горрайону работа развертывается, и поэтому необходимо созвать совещание представителей ячеек. Перед партсобранием надо поставить вопрос об уделении должного внимания антирелигиозной работе. Необходимо провести антирелигиозную работу в клубах им. Томского и Красной Связи. Вместо антирелигиозного семинария лучше было бы организовать кружки II и III ступеней, для которых выработана единая программа.

Т. Парховников - Работа Вы Горрайона совершенно не коснулась частей Красной армии, в которые входят в этот район. Надо это наладить.

т. Ольшунов - Все ячейки по району необходимо взять под руководство райбюро, чтобы не получилось распыление. Необходимо провести учет актива. Надо подготовить хороших пропагандистов не только для города, но и для деревни. Шефство должно быть проведено, как единое шефство общества, а не как отдельных учреждений, или организаций.

т. Гагарин - несмотря на то что работа началась недавно, последнюю необходимо признать оживившейся. Самая подготовительная работа проводится в ячейке Печатников. Многие ячейки работают без плана. Наблюдается рост ячеек при кружках. Клубным ячейкам необходимо принять самое активное участие в организации антирелигиозной выставки. Необходимо провести подготовку к ней. Связь с Красной армией надо наладить. Усилить работу среди национальностей.

Заключительное слово т. Гудрина.

Многие думают, что если губернский центр, то в нем достаточно имеется масса сильных работников и работа должна быть выше критики. На этот взгляд неправилен. Антирелигиозных работников здесь нет, почему даже до сих пор не оформлено районное бюро. Имеющиеся антирелигиозные работники очень перегружены основной работой в учреждениях.

Замечание т. Карусина принимаю полностью.

П о с т а н о в и л и:

1) Признать, что антирелигиозная работа в Верхне-Горрайоне оживилась.

2) Обязать ячейку Печатников до конца мая изучить антирелигиозную литературу.

3) Ячейкам перейти на плановую работу.

4) Помочь в руководстве ячейки в организации антирелигиозного отдела в музее "к пасхальным праздникам" и использовать их для летней антирелигиозной пропаганды.

[illegible] ячеек.
5| Изучить опыт работы наиболее сильных ячеек.
6| Налаживать учет антирелигиозной работы, и организационно оформить Разбюро С.О.
7| Наладить учет вырезки газет и журналов.
8| Провести отчеты и полное собрание всех ячеек.

С[illegible] А[illegible]:

1| Доклад о работе в Красноармейске. [II-й Сап.бат.] т. Шарховникова.

В батальоне имеется 5 ячеек. членов в них 110 чел. Все время работа была оживленной, но в связи с некоторыми обстоятельствами, работа стояла полмесяца. В настоящий момент с выбором нового секретаря бюро бата льона, работа опять двинулась вперед. За последнее время связи и руководства со стороны Горсовета не было. Выработан план работы на 2 месяца. Нет хороших антирелигиозных сил. Организовали актив, который имеет определенные научные выступления по работе. Горсовету надо обратить внимание об усилении должного внимания антирелигиозной работе в армии, для того выделить хотя 1 ч. в неделю наряду с политзанятиями. Газеты "Безбожник" получаются нерегулярно, что нарушает подписку на нее.

П[illegible] В[illegible]:

1| Для усиления работы в воинских ячейках С.О. предложить организационному бюро Верхнего Горрайона выделить из ячейки [illegible] человек для естественно-научной работы. [illegible] антирелигиозную работу в воинских частях.
2| Просить членов в курсе очередных политзанятий ввести еженедельно 1 - 2 часа для антирелигиозной пропаганды.
3| Считать вполне допустимым практику добровольного самообложения на усиление антирелигиозной пропаганды.
4| Кооптировать в состав Горсовета, вместо т. [illegible]на, делегата батальона т. Гусева.
5| Наладить учет.
6| Ячейка обязательно отчитывается перед Горбюро Верхнего Горрайона.

С[illegible] А[illegible]:

1| Доклад о работе в Кореевском уезде т. Соловунова.

Организационная работа началась лишь после 6-й конференции Союза безбожников. Религиозные центры в Кореевских: церковь и синагога закрыты, но за последнее время в массе старцев и старух наметилось течение о постройке новой церкви, но то не осуществится из-за неимения материальных средств. Среди церковных служителей наблюдается грызня на почве шкурных интересов, напр., в г[illegible]. у попа не попы обновленец и тихоновец переругались перед пресвещением и на самое пение стараются захватить кого себе ранее этого [т.е. он один есть]. В результате опозорили поп с тем, что освящение произведенное ранее захватившим попом не действительно, и пересвятил его обратно. Свадеб совершено поп[illegible] не состоялось. Эти акты говорят, что церковь стала нерентабельно. Налицо существующая в Кореевске расположается из 30 человек осталось только 10 человек стариков и старух, причем, не состав влился в часть комсомола, а часть в С.О. Антирелигиозная пропаганда ведется в красных уголках при казармах. Влияние С.О. в деревне не имеется. В среде сектантства, наблюдается единство, что подтачивает их основу. Пропагандистов церковников 49, а сектантов 61 человек.

По уезду имеется 13 ячеек С.З., из них 5 городских и 8 деревенских. Членов имеется 172 человека, из коих 50 % партийцев, 20 % комсомольцев и 30 % беспартийных. По уезду руководители кружков имеется 25 чел.. Ярцево в большей своей части безбожно. Малая часть верующих составляется из стариков и старух. По учету посещаемости церквей в деревне выяснилось, что посещают их 80 % населения. Отношение крестьянства к попам скверное. Уездный Совет имеет с ячейками живую связь, посылаются инструктивные письма и т.д. Посещаемость собраний плохая, в особенности со стороны партийного состава. Причина этому - перегруженность партийцев основной работой заседаниями, собраниями и т.п. Ячейки построены по производственному принципу. Для ячеек закуплено литературы на 17[illegible] р. [illegible] Ярцево имеется 4 антирелигиозных кружка, из коих занимается лишь 2 кружка. В Запырещенской волости имеется 4 кружка, которые скоро превратятся в ячейки С.З. В общем по уездам имеется 15 антирелигиозных кружков. Метод в кружках [illegible] особый уклон - это сочетание агитации и пропаганды. В настоящий момент эта линия исправлена. С выпиской газеты безбожник дело обстоит неважно. На март месяц выписано газеты 25 экз., урналов 33 экз. и безбожника у станка - 5 экз.. Принимаются меры к распространению антирелигиозной литературы и в частности газеты и урналы Безбожник |по уезду выписка не учтена|. Для подготовки пропагандистов антирелигиозников в г. Ярцеве при клубе организовался кружок повышенного типа. Массовая работа выразилась в следующем: проведено 2 диспута, которые дали положительные результаты; 7 лекций охвативших около 7.000 человек и 17 лекций - бесед в красных уголках, охвативших около 3.000 чел.. Выводы: база для работы удовлетворительная, достижения имеются, организационная работа начата, но не закончена.

Прения по докладу.

т. Лыздов - когда в Ярцеве закрывали церковь, то было много шума и ликований по поводу победы. В настоящий же момент при условии наличия течения за постройку новой церкви может и учиться не очень, ловко, и поэтому усовету необходимо принять надлежащие меры к срыву этого течения, для этого провести агитацию против сбора подписей.

т. Вольжунов - |Ярцево|. Агитацию против сбора подписей вести поздно, т.к. подписи уже собраны. Но повторяю, что материальных средств на постройку новой церкви часть верующих не соберет.

т. Гагарин - организационная и методическая работа оформлена, но со вовлечением беспартийной массы дело обстоит неважно необходимо усилить пропагандистскую работу. Недостаток работы по уезду объясняется построением ячеек по производственным принципам, лучше было бы реорганизовать их по казарменному принципу. Линия по отношению к церковникам должна быть такова: не давать преимущества ни тихоновцам ни обновленцам. Все дискредитирующие факты церковников опубликовывать в газетах. Ярцево необходим платный секретарь - организатор. Необходимо выделить представителя по распространению литературы издательства Безбожник, и организовать розничную продажу. Необходимо [illegible] общее собрание. Надо использовать остановку на пасху фабрики для антирелигиозной пропаганды для этого мобилизовать все силы. Надо учесть беспартийный актив, и подготовить созывом кратковременных курсов. Надо, чтобы безбожники стали застрельщиками трезвого быта. Надо устроить несколько показательных судов над пьяницей - членом С.З.

Заключительное слово т. Вольжунова.

Замечание т. Гагарина в общем правильно, подписка на газеты подрывается неаккуратной высылкой, а поэтому и с выделением распространителя надо отбросить, этот факт усугубляется тем, что бывшие распространители подорвали авторитет выписки [illegible].

В большинстве случаев женщины - работницы гор. Орла так вместе с мужьями, и поэтому о судах, на них надо подходить очень осторожно, для этого не вскрывать двери квартиры, пользуясь ключами, переданными в г. Орле. нашлется.

Постановили:

1| Признать антирелигиозную пропаганду в деревне организационно и качественно практически правильной и дальнейшее все внимание сосредоточить на вовлечение беспартийных рабочих в углубление пропаганды.

2| Укомету организовать розничную продажу и подписку антирелигиозной литературы с разносной книжки.

3| В борьбе с церковниками не давать перевеса ни тем ни другим сторонам, используя их споры для разоблачения в выступлениях, печати перед крестьянством.

4| Обратить внимание Орла т|б| на укрепление работы Укомола для этого на выделение платного секретаря - организатора антирелигиозника.

5| Обратить внимание на оживление общих собраний ячеек.

6| Использовать 2-хнедельную остановку заводов для усиления антирелигиозной пропаганды |диспуты, суды, 3-дневные курсы для рядовых безбожников, учет актива и т.п.|.

7| Для борьбы с пьянством в безбожных рядах организовать над безбожниками пьяницей и грубиянами массовый суд.

О.О. Алит

1| Доклад о работе в Вязенском уезде т. Лизунова.

Работа началась с января 1925 г. Силы религиозников значительно не учтены, но наблюдается заглохание церквей в большей части таковых в Вязьме, оживление не наблюдается лишь в Сычеве. Сектантство не развивается. По уезду имеется 10 ячеек С.Б., но работа их слаба. Советом проводится организационная работа по созданию волбюро С.Б.. Работа совета разделена на 3 отрасли: агитпроп, организационная, во всех религиозных праздники проведены антирелигиозные кампании, проведено 74 доклада лекций имеется 8 лекторов на естественно научные темы; для распространения литературы разосланы подписные листы по ячейкам. Средств нет. Работники перегружены своей основной работой. В Красной армии работы не вели, т.к. Подив просил нас не вмешиваться в эту работу. Всего членов С.Б. по уезду 264 человека. Создается драмкружок.

Прения по докладу.

т. Гагарин - Надо обратить внимание на деревню, нецелесообразно создавать ячейки из партийцев и комсомольцев. Чрез Укомол ВКП|б| надо обратить внимание на работу в Красной армии. Обратить внимание на развитие обновленчества и его работу в г. Вязьме. Драмкружок организовывает из членов С.Б. нецелесообразно.

Постановили:

1| Считать необходимым обратить большее внимание на антирелигиозную работу в деревне.

2| Чрез Укомол ВКП|б| наладить антирелигиозную работу в Красной армии.

3| Обратить внимание на организационное движение по уезду.

4| Признать нецелесообразным исключительно партийцев состав некоторых деревенских ячеек.

5| Использовать газету "Товарищ" для систематической антирелигиозной пропаганды.

О.О. А.И.

1| доклад о работе Сычевского Волбюро Рос. уезда, т. Бродовки.

Посев [illegible] в церкви получил крах, духовенство хитрит и [illegible] Сычевскому, но [illegible] в [illegible]

65

льтате благочинный |старик либерально настроенный| был снят с работы. На его место выбран [illegible] поп контр-революционного типа, который ранее привлекался к следствию чрезвычайно[illegible] комиссией. По вступлении на эту должность он пошел на провокацию против С.Б., именно: было произведено кражи в [illegible]-х церквах, и благочинный объявил, что это [illegible] безбожники, следствие же опровергло это обвинение и вопрос урегулирован. О сектантстве волости, по постановлению [illegible] крестьянства закрывается часовня и в ней организовывается несетевая изба-читальня на средства самих же граждан. Проводится организационная работа по созданию новых ячеек. Ряд [illegible] венская антирелигиозная кампания прошла хорошо, были использованы вечерники, которые дали положительные результаты. Было проведена волостная конференция и расширены пленум волсовета. По волости выписана более 100 экз. газеты "Безбожник" и два экз. журнала "Антирелигиозник".

ПОСТАНОВИЛИ:

Работу признать вполне удовлетворительной.

СЛУШАЛИ:

§ 3. О воспитательной работе в кружках и ячейках, доклад т. Дарусина.

1| Чтобы быть безбожником, недостаточно чтобы только во всеуслышание признать себя безбожником, надо стать на самом деле сознательным, опытным. Безбожник должен быть у каждого безбожника, закреплено научно-теоретическими знаниями.

2| Воспитательная работа в кружках и ячейках должна различаться друг от друга, равно и принципы постановки этой работы, как и по содержанию.

3| В ячейке С.Б. из всех членов сознается, подготовляется организатор - антирелигиозной пропаганды. Вопросы [illegible] тактике антирелигиозной пропаганды там должны преобладать.

4| Конкретно в ячейках С.Б. следует тщательно изучать устав С.Б., важность данных [illegible] затем идет ознакомление с линией партии в деле антирелигиозной пропаганды в смысле с мыслями Ленина по этому вопросу, изучение [illegible] антирелигиозной пропаганды, ее методов, учет достижений, изучение работы на месте, проверка выполнения поручений, принятых замечаний по их докладу и т.д., - все эти [illegible] С.Б. должны заниматься постоянно.

5| Ячейки имеют дело внутри себя уже с членами, открыто признавшими себя безбожниками. Воспитательная работа в ячейках [illegible] эти членов [illegible] должна быть направлена по линии внедрения безбожного быта членов ячеек. Чистота, опрятность, культурный распорядок в семье, выполнение специальных часов для чтения специальной антирелигиозной литературы, коллективное отношение к воспитанию, усиленная работа в религиозные праздники, отдых в религиозные, ознакомление их с их содержанием, помощь беднякам-безбожникам в хозяйственных делах, и т.д., - все эти моменты, которые уже выявлены многими безбожниками и которые надо практиковать и дальше.

6| Но ячейки ведут воспитательную работу не только внутри себя, среди своих членов, они также проводят и открытые собрания с приглашением на них [illegible] крестьянских масс. На таких собраниях [illegible] ячейки С.Б. должен выслушиваться и приглядываться к настроениям [illegible] масс, тут он может научиться [illegible] контролировать [illegible] различных состоятельных слоях, выявляемых на собраниях и т.д.

7| Воспитательно-образовательная работа в кружках должна быть направлена на [illegible] в массы членов научных данных, [illegible] кружки должны отличаться от [illegible] кружка - они [illegible] расширяя, отдаляясь [illegible] С.Б.

8| Методы в работе антирелигиозных кружков находятся в тесной зависимости от состава этих кружков. Последние комплектуются в большинстве из однородного состава по опыту, общеобразовательному уровню и даже положению в производстве. В работе кружков надо стремиться использовать знание опыт и наблюдения членов кружка, и использовать их полностью, как сырой материал.

9| Как и всякие кружки антирелигиозные строятся также на принципе сознательности и заинтересованности членов кружка. Этот принцип ни в коем случае не должен нарушаться.

10| Особое внимание надо уделить при организации кружков на подбору руководителей, т.к. опытных антирелигиозников - мастеров этого дела, а в деревне вовсе нет. Но приостанавливать работу по организации антирелигиозных кружков из-за этого не следует. От руководов антирелигиозных кружков требуется не столько знаний, сколько умения методически правильно комбинировать вопросы и заставлять членов кружка на них реагировать. Требуется только умение руководить кружком. С этой работой в деревне может справиться любой учитель, либо агроном.

11| В работе кружков по нашей губернии должно быть установлено единство программ и правильная градация типов кружков, которой и придерживаться. Для кружков I-й ступени |первичных| члены которых мало грамотные, программу рекомендовать не следует. Они занимаются коллективной читкой газеты безбожник, журнала безбожных и другой общедоступной литературой по различным вопросам. Для кружков 2-й ступени установить два варианта: первый вариант для города |программа из вопросов|; руководствоваться справочником по антирелигиозной пропаганде Б.Федорова издание Знание 1926 г.

1. Стоит ли земля на 3-х китах.
Литература: Горский "Как образовалась наша земля", Б.Агафонов - "Настоящее и прошлое земли", Ткачева "Вечер астрономии", Вламарион "Общедоступная астрономия", Нъюком "Астрономия для всех".

2. Жизнь земли.
Литер.: Бальтер "Первые шаги в науки земли", Покровский "Жизнь земли", Рубакин "История русской земли," Гейкки "Геология", А. Павлов "Очерки истории геологических знаний", Н.Тутковский "Как произошла наша земля", Горский "Как образовалась наша земля", Лункевич "История земли", его же "Земля", Агафонов "Настоящее и прошлое земли".

3. Как развивалась на земле жизнь.
Литерат: Бер "Происхождение мира", Зенген и Пфеннов "Мир животных и растений", Лункевич "История происхождения растений и животных" и литература указанная для предыдущей темы.

4. Дарвинизм.
Литер: Дервид "Чарлиз Дарвин "Его жизнь и учение", Темирязев "Дарвин и его учение", Лебедев "В чем сущность учения Дарвина", Стрельбицкий "Беседы о природе", Сухов "Революция и эволюция естествознания", Дарвинизм и марксизм сборник статей 1923 г., Бубликов "Биологические беседы.

5. Как человек покорил природу.
Литер: Берон "Рассказы о борьбе человека с природой", Б.Рынкевич "Труд и техника".

6. Наука на службе у человека.
Литер: Молчанов "Воздушный океан" и издание Молодая гвардия 23 г. Ц. Рынин "Аэроплан 1924 г.", Ерофин "Успехи современной техники" Андреев "Энергия и законы ее использования", Б. Рынкевич "Силы природы на службе у человека", его же "Наука и техника", Гюнтер "Радиотелеграф".

7. Развитие религиозных верований.
Литер: Тахтарев "Очерки по истории первобытной литературы", Вельтман "Первобытный коммунизм и первобытная религия", Никольский "От камня к металлу", Онучин "Происхождение человека и его ископаемые предки", Сухов "Возникновение религии и веры в Бога", Степанов "Очерк развития религиозных верований", его же "Искоренение религиозных предрассудков" и "Суд" слушателю.

67

[illegible]

8| [illegible] Литература Каутского "Происхождение первобытных обществ" и "Наука и религия", Луначарского "Религия и социализм", Бебеля "Христианство и социализм", Энгельса "Развитие социализма от утопии к науке", Ленина "Материализм и эмпириокритицизм", Плеханова "К вопросу о развитии монистического взгляда на историю", Покровского "Очерки по истории революционного движения в России", Ярославского "Как рабочие устраивали свой быт", Ленина "Три источника и три составные части марксизма", Ленина "Задачи союзов молодежи", Ленина "Государство и революция", Ленина "Детская болезнь левизны в коммунизме", Ленина "Империализм как высшая стадия капитализма", Ленина "Развитие капитализма в России", Ленина "Аграрный вопрос", Ленина "Аграрная программа социал-демократии в первой русской революции 1905-1907 гг.", Ленина "Две тактики социал-демократии в демократической революции", Ленина "Шаг вперед, два шага назад", Ленина "Материализм и эмпириокритицизм", Ленина "Философские тетради

В области общеобразовательной [illegible] предприятия также утвердить, рекомендовать [illegible] лекционными группами работников культурных учреждений, [illegible] и других профессий. Перед лекциями [illegible] сделать краткое сообщение о текущих событиях внутренней и внешней политики. Тематика лекций должна быть следующей: круглый I-й стол - первичная, второй стол - [illegible] и третий стол - [illegible] о [illegible] форм работы [illegible].

О.А.Ан:

§ 4. Содержание и методы пасхальной антирелигиозной пропаганды, доклад т. Ударева.

1. Пасхальная антирелигиозная кампания не должна носить универсальный характер по вопросам религии. Она должна охватить лишь выяснение исторического происхождения празднования праздников вообще и в частности Пасху, как выражение радости земледельца в отношении природы и приближающегося урожая. Подход к этому должно быть взято не индивидуальный, а классовый существо празднеств. Лучшим методом проведения кампании считать открытые собрания и собрание кружков.

2. Хотя церковь и сделала Пасху всенародным праздником, все же необходимо иметь в виду, что наиболее сильно праздник Пасху удается деревне отвлечь развлечениями, избавлением от грехов, в результате длительного, рьяно исполняющегося деревней недельного поста. Поэтому центр тяжести организации безбожников должен быть уделен деревне, путем посылки докладчиков в ячейки, где нет местных сил.

3. Кроме выяснения исторического, а не божественного происхождения Пасхи, необходимо остановиться на вопросе установившейся обычая встречи и поздравления с праздниками, передаваемое взаимно трех троекратное целование. Для этого цели необходимо привлечь медицинских работников, которые должны будут осудить этот обычай с точки зрения борьбы с распространением всевозможных заразных болезней.

4. Очень полезно отметить непроизводительные расходы населения, связанные с церковными праздниками вообще, с Пасхой в особенности (продемонстрировать цифры расходов каждого хозяйства на духовенство, христосование и проч.). В дни сенокоса духовенства и богомольцев в христосовую неделю, сравнивая цифры расходов, с полезными предметами, можно отнять приобретенные за эти время деньги.

5. Считая, что вопросом антирелигиозной пропаганды должна быть заполнена вся "святая неделя", этой кампании должна быть установлена тесная смычка антирелигиозников, врача и агронома, в задачу которых должно войти выяснение перед населением какие причины влияют на урожай, здоровье и существуют ли в жизни общества связь с божеством. Считаю целесообразным рекомендовать деревенским ячейкам проверить темы: религия и сельское хозяйство, религия - враг медицины, церковные праздники и крестьянство, знахарка и повитуха в прошлом и настоящем.

6. Пользуясь календарным совпадением праздника трудящихся 1-е мая Днем Страстной Субботы необходимо придать этому дню действительно революционный характер, стараясь вовлечь в него широкие слои общества. Безбожники должны явиться в этом застрельщиками, и в первую очередь в своей семье. В Однако превозмочь Первомайские демонстрации и выступлениям антирелигиозный уклон ни в коем случае не допускается. Первое мая должно пройти не под антирелигиозными, а революционными лозунгами. В демонстрации 1-го мая не должны звучать крикливо антирелигиозные выступления и карнавалы, чтобы не оттолкнуть от празднования трудящейся верующей массы.

7. Церковные праздники сопровождаются обычно разгулом и пьянством населения. Против этого необходимо повести борьбу как агитацией, так и личными примерами трезвого поведения в эти дни самих безбожников, противопоставляя пьянству разумное, содержательное заполнение дней отдыха. Безбожники должны день разговения перенести на 1-е мая, отказавшись от принятия обедов в пасхальные дни и участия в трапезах.

68

9. Необходимым условием для [illegible] должно являться постоянное, а не [illegible] место, где будут протекать доклады, [illegible] обеспечение постоянной [illegible] с тем, чтобы в результате всех докладов было [illegible] целостное представление.

10. Инициатива проведения кампании должна быть [illegible] ками С.[illegible], которые свою работу согласуют со всеми [illegible] ациями, не допуская случаев совпадения одновременно с без[illegible] собраний, устраиваемых другими организациями, что распыляет слушателей и создает перебежку с одного собрания на другое.

10. Одновременно с проводимой пасхальной кампанией, необходимо всемерно стремиться к популяризированию идей С.В.[illegible] можно, чтобы к этому были привлечены члены Союза из бесчисленных крестьян.

11. Следует быть готовым к возможным активным выступлениям со стороны евангелистов. Вступать в споры следует лишь в исключительных случаях, когда к этому расположена аудитория и [illegible] твердое убеждение, что позиция сектантов слаба, не встречает сочувствие у аудитории, и безбожники может быть дан основательный отпор.

12. Советы необходимо своевременно преподать указания местечка [illegible] с еврейским населением о проведении антирелигиозной [illegible] в дни еврейской пасхи, учитывая, что [illegible] тах будут затруднены в подыскании до [illegible] еврейской пасхи следует озаботиться [illegible] от губсовета.

ПОСТАНОВИЛИ:

[illegible] утвердить в целом.

СЛУШАЛИ:

Разное: а) заявление с мест о несвоевременном получении выписывающими газеты "Безбожник".

ПОСТАНОВИЛИ:

[illegible] тить внимание Главной Конторы издат. "Безбожник" о плохой [illegible] ке и несвоевременном получении газет "Безбожник" на [illegible] что подрывает подписку на таковую.

СЛУШАЛИ:

[illegible] ке на Пленум представителей и слабости антирел. работы [illegible] ком, Сычевском и Бельском уездах.

ПОСТАНОВИЛИ:

[illegible] то связь с Губсоветом и антирелигиозная работа [illegible], Сычевском и Бельском уездах слаба, обратиться [illegible] и Агитпроп Губкома В.К.П.(б) с просьбой обра[illegible] ание на постановку антирелигиозной работы

[illegible] ТЕЛЬ: [illegible]АГАРИН

[illegible] ТАРЬ: [illegible]ЕВЕ[illegible]ОВ

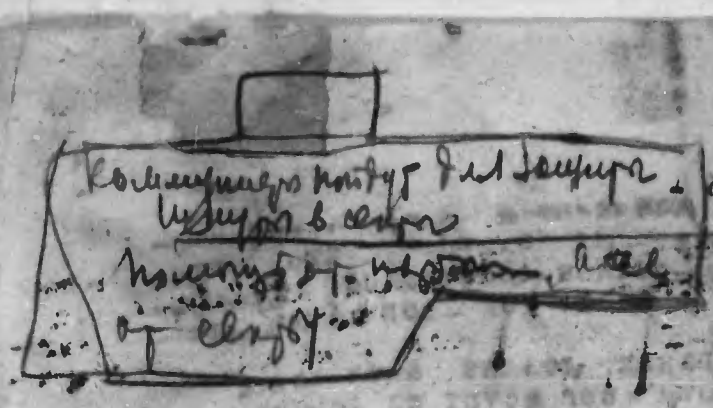

Коммунисты пойдут для защиты
Шкуры в сектор
помощь от [illegible] [illegible]
от [illegible]

Бандерольс

Озерищенская волость
Дорогобужскому
р[illegible]ну [illegible]

[illegible] Губ Совета
Бабушкинов

1. Учитывали ли губсовет, могут
обслужить [illegible] [illegible] [illegible]
2/ Кто [illegible]
3/ Как [illegible] [illegible] - [illegible]
4/ [illegible] - [illegible]
5/ Чем об'яснить, что с [illegible]
6/ Кто [illegible] [illegible] [illegible]
7/ Чем об'яснить, что из [illegible]
8/ Чем об'яснить [illegible] [illegible]
9/ Почему в [illegible] [illegible]
[illegible]

(большевиков)
ДОРОГОБУЖСКИЙ
Уездный Комитет
Отдел
1/XII
№ 153

Вх № 12
4/XII-25

79

Срочно Циркулярно .-

Оздищенской ..... ячейки РКП/б/.-

13-го декабря 1925 года созывается уездный С"езд безбожников Дорогобужского уезда .

С"езд ставит перед собой задачу ознакомить безбожников нашего уезда с целями и задачами Союза Безбожников, с состоянием церковно-сектанского движения в нашем уезде , наметить формы и методы борьбы с ним и организационно оформить Союз Безбожников в нашем уезде .

В связи с этим Уком РКП/б/ намечает следующую повестку дня С"езда:

1/ Союз Безбожников СССР, его цели и задачи/докл. из губернии/
2/ Состояние церковно-сектанского движения в уезде и борьба с ним .
3/ Выборы уездного совета./
4/ Выборы Ревизионной Комиссии .
5/ Р а з н о е .

Повестку дня предварительно проработайте на собраниях ячеек безбожника, в особенности о состоянии церковно-сектанского движения в Вашей волости.

Делегатами на с"езд с решающим голосом должны быть все члены Бюро ячеек союза безбожников, руководители антирелигиозных кружков, секретари ячеек РКП/б/ и по 3 - 4 рядовых члена от каждой ячейки безбожника. В той волости, где нет ячеек безбожника, на с"езд необходимо послать от партийной и комсомольских ячеек по 5 чел. от волости .

С"езд продлиться один день /13 декабря/ в воскресенье/.

С"езд откроется ровно в 12 часов дня .

Всем ячейкам и Волкому РКП/б/ предлагается провести собрания ячеек Союза Безбожников своей волости, избрать делегатов и своевременно выслать их на с"езд . На С"езде все делегаты будут обеспечены обедом .

Члены городских ячеек Союза Безбожников могут присутствовать на с"езде полностью .

Врид. Секретаря Укома -
Зав. Агитпропом Укома [signature] /Плющев/.

Озерищенской ..... вол"ячейке РКП/б/.-

69

Препровождается при сем новый устав Союза Безбожников СССР.

Все ячейки союза должны строиться по этому уставу .-

ПРИЛОЖЕНИЕ: Упомянутое.-

-.-.-.-.-.-.-.-.-.-.-.-.-.-

Зав.Агитпропом Укома [signature] /Плющев/.

Российская Коммунистическая партия (большевиков)
ДОРОГОБУЖСКИЙ
Уездный Комитет
Отдел
13/XI
№ 69

42

Озерищенской ячейки Р.К.П.(б).

При сем сообщается что 12 декабря 72
организована при Ректовской избе читальня ячейка Союза Безбожников - из 15 человек из них женщин 3 чел.
В ячейки состоит 9 комсомольцев один кандидат Р.К.П.(б) и 5 чел. безпортийных -
Ячейка на январь мес. выписывает 15 экз. газ. Безбожник 2 экз. журн. Безбожник и один экз журн. „Антирелигиозник" -

Секретарь ячейки С.Б. А. Нестеров

WKP
Smolensk
1925

WKP ~~37~~
459

The O.D.G.B., voluntary association of opponents of religion, has strongly propagandized against the Greek-orthodox church in the Yarcevo region of USSR. Directives were passed to all anti-religious agencies of the All-Union CP on how the atheist groups should penetrate and work among fellow-citizens in order to rid the population of the clerical influence of orthodox priests. Cells of the ODGB were created among farm and factory workers. The ODGB officials complained on the lack of anti-religious activity shown by various agencies. The Yarcevo region had two(2) groups of 35 atheists among

173 000 inhabitants.It was required that the "Atheist" newspaper be distributed among farm and factory workers, in large quantities.

8.

95/8-28.

Антирелигиозная Пропаганда.

по Ярцевскому уезду.

8 м.в.

459

WKP 31

К отп

I

О СОСТОЯНИИ И ПЕРСПЕКТИВАХ БЕЗБОЖНОЙ ПРОПАГАНДЫ ПО ЯРЦЕВСКОМУ УЕЗДУ И ПО Гор. Я Р Ц Е В У.

Доклад Зав. АПО Укома РКП/б/ на Бюро Укома 27/У-1925 года.

I. Общее религиозное состояние уезда.

I: На территории Ярцевского Уезда в 6 волостях с 3784 кв. версты с населением в 113 тысяч человек- имеется 57 православных общин. Точного численного учета верующих нет. 54 церкви находятся в селах и только 3 в городах.

2. По всему СССР и в частности по губернии, проходит развал церковного обрядоверия, борятся за пятаки верующих две главные церковные группы-"Тихоновцы" -монархического направления и "обновленцы"- приспосабливающиеся к крепкой советской власти.

Этот развал наблюдается и по нашему Уезду. Из 54 церквей " Тихоновцы"41 " Обновленцы"- 39.

Учитывая безграмотность населения / 80% / лучшее положение попов в том числе, что у них есть специальная с большой практикой агитац.подготовка, помещение для регулярной агитации / церкви/ и темные мужицкие головы даже теперь, когда у попов идет грызня и развал- не обращать внимания на забытый доселе фронт- ОПАСНО.

3. Кроме того по уезду есть еще более опасные и долговечные в силу нашей слабой агитации враги- это сектанты всех оттенков. Их учет поставлен еще слабее, чем православных.

В Уезде есть 3 общины и ряд одиночных очагов. В селе Дяблово, Пречистенской волости находится община Евангельских христиан. Ввиду грызни меж пастырями из 34 чел. сейчас община насчитывает 20 чел.

Другая- тоже евангельских христиан община есть в селе Крестово, Чижевской волости именуется " КРЕСТОВСКАЯ".

Она захватывает и часть Демидовского Уезда, и в селе Залужье Чижевской волости есть община в 20 чел. "АДВЕНТИСТЫ 7-го Дня" Вождь их крестьянин Солдатенков.

Численность их всех свыше 60 чел.. В их рядах есть-бывшие жандармы, пьяницы и большого влияния на крестьянство они не имеют.

4. В самом городе Ярцево дело и обстановка гораздо сложнее. Точных данных о количестве верующих православных и сектантов нет нигде. Учета их тоже пока не поставлено.

По данным уполномоченного ВЦУ Петра Руженцева по Ярцеву 200сектантов большинство евангельских христиан.

Есть сведения,что они изредка собираются на казиновке по воскресеньям. Количество молящихся и распевающих гимны не превышено 20 чел. из 2/3 женщины.

В казарме № 75 в одной из каморок изредка тоже собираются. Из их вождей нам известны: Семен Яковлев Догунов I85/5, Гурий Павлов Гульский на ст. ЯРЦЕВО, Даниил Зайцев.

Хотя Ярцевские рабочие и закрыли церковь не верующие и остались верующими,они они могут уйти к сектантам поэтому нам нас лежит большая ответственность,чтобы предупредить это.

Ходят /правда не верные, вернее неудавшиеся/ слухи, что идут сборы на постройку новой церкви; молитвенного дома сектантов,но большие расходы охлаждают фанатиков.

5. Других рел. течений в уезде нет.

В Духовщине и ст. Ярцево есть 2 синагоги. В с. Ополье,Сырпинецкой вол. Каталическая часовня.

6. Религиозность крестьянства постепенно падает с отчетливой очевидностью. Уже в церквах, где бывало до революции 300 чел. сейчас 15-20 чел. и то большинство старух. В с. Воротынцне, Выгородке, Скачково и др. близко прилегающих к Ярцеву осенью шла усиленная агитация и даже сбор подписей за закрытие церквей, но боязнь, что нет средств на оборудование ее- отпугнула многих.

7. Материальная база духовенства слаба. На С"езде окружного духовенства 26/XII-24г. в с. Ульхове обсуждался вопрос о создании печатного органа, учреждение епархии и пр. но нет монеты.
Должно было приехать 16 попов, приехало 7 и то деньги по 2 руб. на организации привезли только 2.
Жаловались на слабые доходы. Один из попов говорил, что в месяц поступает 13 коп.

8. Но закрывать глаза, что у нас благополучно не надо. Подсчет сил показывает нашу слабость. Попов больше, чем деревенских коммунистов

II. БЕЗБОЖНАЯ ПРОПАГАНДА ПО УЕЗДУ И ЯРЦЕВУ.

9. Углубленной, систематически-планомерной работы до сих пор не велось. Работали "компаниями" на "Р.Х." и "Пасху".
Хотя в некоторых избах-читальнях и были организованы кружки безбожников, но сведений о их работе нет. Они не работали-нет литературы а главное руководителей.

Сведения есть по подшефной Ярцевской вол. На рождество в 5 крупных центрах делались доклады о классовой сущности праздника Р.Х.
В работу вовлекали учительство. Ими сделано 15 выездов с докладами на ест. науч. темы с демонстрацией, диапозитивов. Охвачено до 2000 чел..

В воротынцне устроили диспут с местным духовенством привлекли до 300 чел. крестьян.

В Ярцевской вол. есть 2 кружка безбожников в 35 чел. но они тоже не работали.

Губконференция ОДГБ 26-27 Апреля привлекла внимание и этих слабых кружков. Сейчас идет подготовка к организации повсюду ОДГБ и плановой работе осенью.

I0. По г. Я Р Ц Е В У.

До декабря 1924г. систематической планомерной работы тоже не велось. Учета сил наших врагов и особенно их вождей нет. Наезжими лекторами прочтено 8 лекций, 7 лекций местными силами.
Охвачено ими до 10.000 чел. рабочих.
Основными компаниями "Р.Х.," "ПАСХИ" охвачено до 5000 чел. Поставлено 3 крпн. антирелигиозных постановки, кино-фильм-безбожных было за все-время 3.

В Декабре м-це при рабклубе организовался кружок, назвавший себя об-вом-безбожников. Работали всю зиму по воскресеньям I раз в неделю. Проработана программа политграмоты безбожника-Костеловско Вырабатывались тезисы. По тезисам Ярцевского кружка работали и др. волости. Общее число членов кружка 27-чел. Твердое ядро всегда посещающих 13 чел. Большинство молодежь, 3 девушки. Сейчас работу кружка свернули. Осенью он имеет ядром в ОДГБ.

Члены кружка в числе 10 чел. использовывались для агитации в казармах и в деревне. 3 из них могут быть руководителями дер.кружков.

II. Безбожной литературы выписывается мало. На I/XII-24г. в Ярцеве выписывали 22 шт." Безбожника/ на I/II-25- 27 шт.

I2. Необходимо отметить легкое "наплевательское" настроение и членов РКП и РЛКСМ, по отношению к безбожной пропаганде.

Некоторые наш[illegible] серьезные товарищи откровенно говорят: я ведь не верующий- зачем мне забивать голову этими глупостями-бесполезно.

Нужен перелом во взглядах и серьезное отношение к этому нашему забытому фронту.

III. ПЕРСПЕКТИВЫ - ПРЕДЛОЖЕНИЯ.

1. На ряду с нашими первоочередными задачами- необходимо уделить должное внимание антирел. пропаганде, нужен перелом во взгляде на это, как на-пустую болтавню.

   Правильно методически и организационно поставить дело антир. проп. в первую очередь в городе.

2. В организационном отношении- изжить кустарнические в программах и структуре- всецело руководствоваться [illegible] постановление I-го Всесоюзного С"езда и I-й Губ. конференции ОДГБ и строить только ячейки ОДГБ по уставу, утвержденному С-ездом.
   Особенное внимание уделить деревне.

   В городе взять курс на подготовку руководителей для деревенских кружков ОДГБ.

3. В связи с курсом партии на углубление безб. пропаганды-перехода от "поповедства", сварничания, глумления над рел. чувствами верующих не достающих цели- необходимо детальное изучение своих врагов, особенно их вождей, их учения, как в городе, так и в деревне.

   Особенно точно следить за нашими наиболее опасными и устойчивыми врагами- сектантами всех оттенков, которые посредством к рев. борьбе неправительственным- затягивают в свои мухоловки бедноту и середняков.

4. Включить в план работы Волкомов и сельячеек РКП систематическую, планомерную борьбу с религией, периодически отчитываясь перед Укомом о проделанной работе.
   Поставить точный учет, количество, качество и их внимание на массы.

   С другой стороны взять на учет активистов безбожников, чтобы подготовится к организации ячеек ОДГБ осенью.

5. Возбудить интерес к вопросам антирел. пропаганды в гор. организ. путем постановки докладов о состоянии антирелиг. пропаганды на ячейках вербовку в члены ОДГБ и подписчиков газеты "Безбожник".

6. Подготовку к организации уездного совета ОДГБ возложить на оргбюро, намеченное укомом.

7. Снабдить материалами о состоянии антирел. пропаганды и мерах борьбы с ней все Волкомы и сельячейки.

Зав. АПО Укома РКП/б/ /Дивенков/

Дело антирел. пропаг. — Общ. отд. — Отпечатать 12 экземпл. — Адиви 2.99 — к 30/V.25

I

Волкому.

Секретарю Волкома

Уком Ркп б. препровождает при сем письмо орган. бюро „ОДГБ" и руководящий материал по антирел. пропаганде рекомендует детально разобрать вопрос о состоянии и перспективах антирел. проп. в вашей волости на закрытом собрании. Организация просьба размножить недостающее количество экземпляров — дать указания сельячейкам ком. и комсо. получение подтвердить.

Зав. Ано

Управдел

Волкомам и Сельячейкам Рон.

Дорогие Товарищи!

Наряду с нашими (теперешними) первоочередными задачами по деревенской работе, перед нами стоит первоочередная

П. ..... волкому Всем ячейкам и Волостям ВОПБ

Дорогие товарищи!

— Наряду с нашими первоочередными задачами по работе в деревне, перед нами также стоит задача правильной постановки антирелигиозной пропаганды как в организационном, так и в методическом отношении. —

Происходивший 19-25 Апреля 1-й Всесоюзный С'езд и 1-я губ. Конференция 26-27 Апреля ОДГБ (Общества Друзей Газеты „Безбожник") намерена основные задачи, которыми вам и надо руководствоваться —

1. Нужно изжить „плевательское" отношение к этому забытому нами участку борьбу. Такое отношение существует у нас, на безбожную пропаганду смотрят, как на бесполезное занятие.

2. Нужно решительно перейти от агитации против попов „поповства" к углубленной антирелигиозной (церковной и сектантской) пропаганде. Путем внедрения естественно-научных и агрикультурных знаний, которые разрушат религиозное мировоззрение.

3. В организационном отношении — нужно изжить кустарничание. Безбожную пропаганду надо строить только ~~в сем~~ создавая сеть (в избах-читальнях, кр. уголках и др. Обществ Друзей Газеты „Безбожник") — руководствуясь Уставом ОДГБ при сем прилагаемом.

~~Д~~ К выявлению ~~[illegible]~~ активистов безбожников нужно приступить сейчас-же, чтобы осенью создать ячейки ОДГБ подготовить руководителей и вести научную безбожную пропаганду.

4. ~~Чтобы~~ Не забывать что кроме попов, все более и более теряющих свой авторитет перед населением из-за раскола в церкви, выколачивании средств с населения за требы и пр.

У нас есть еще более опасные враги — сектанты всех оттенков — (евангелисты, баптисты, адвентисты и пр.) борьба с которыми, долговечна и упорна в силу их относительной устойчивости

(Они не убывают а растут. По 80 волостям нашей губ. сектантские очаги есть в 42 волостях. Они есть и в вашей волости.)

5. Так вот, чтобы хорошо бить своего врага надо знать их слабые места (их учения, их вождей и пр.) Из этого вывод — нужно серьезно приступить к изучению своих врагов — взять на точный учет их силы, и особенно вождей и в связи с этим построить план антирел. пропаганды по волости.

6. Прилагая при сем подробные материалы о состоянии рел. дела и борьбы с ним — Уком РКП рекомендует серьезно занятся этим вопросом — обязательно включить в план работ ~~Волк~~ ваши волкома — семичетки целый пункт „антирелигиозная пропаганда" регулярно отчитываясь перед Укомом о проделанной работе. —

7. В целях привлечения интереса членов вашей организации к антир. пропаганде — эти указания проработайте на закрытых собраниях организации, дайте соответствующие указания Волкомам Рикем. —

8. О получении ~~всех~~ ~~м~~ настоящего и о принятых мерах сообщите Укому.

С тов. приветом

От. сек

Зав. Ано

28/V 21

(1) III

„О состоянии и перспективах безбожной пропаганды по Ярцевскому уезду и по г. Ярцеву"

Доклад Зав. Лит. Укома ВКП на бюро Укома 27/V 25

I. Общее ~~[illegible]~~ религиозное состояние уезда

1. По территории Ярцевского уезда в 6 волостях с 2784 кв. версты с населением в 173 тысячи человек имеется 57 православных общин.
Точного численного учета верующих нет.
54 церкви находятся в селах и только 3 в городах.

2. ~~[illegible]~~ По всему СССР и в частности по губернии, происходит развал церковного обрядоверия, борятся за пятаки верующих две главные церковные группы — „Тихоновцы" — монархического направления и „Обновленцы" — приспосабливающиеся к крепкой советской власти.
Этот развал наблюдается и по нашему уезду.
Из 57 церквей ~~[illegible]~~ „Тихоновцы", „Обновленцы" —
Учитывая безграмотность населения (~~[illegible]~~ 70%) лучшее положение попов в том смысле, что у них есть специальная с большой практикой агитац. подготовка, помещение для регулярной агитации (церкви) и темные мужицкие головы — даже теперь когда у попов идет грызня и развал — ~~[illegible]~~ не обращать внимания на забытый доселе фронт — опасно.

3. Кроме того по уезду есть еще более опасные и домовечные в силу нашей слабой агитации враги — это сектанты всех оттенков. Их учет поставлен еще слабее, чем православных.
В уезде есть 3 общины и ряд одиночных очагов.
В селе Дяблово, Пречистенской волости находится община евангельских христиан. Ввиду грызни мет вожаками из 34 чел. Сейчас община насчитывает 20 чел.
Другая — тоже евангельских христиан община ~~находит~~ есть в селе Крестово, Чижевской волости именуемая „Крестовская".
Она захватывает и часть Демидовского уезда.

В селе Залужье, Чижевской волости есть община в 20 чел. „Адвентисты 7-го дня". Вождь их кр-н Солдатенков.

Численность их всех свыше 60 человек. В их рядах есть бывшие жандармы, пяницы и большего влияния на крестьянство они не имеют.

4. В самом городе Ярцево дело и обстановка гораздо сложнее. Точных данных о количестве верующих православных и сектантов нет нигде. Учета их тоже пока не поставлено.

По данным Уполномоченного ВЦУ Петра Рушенцова по Ярцеву 200 сектантов, большинство евангельских христиан.

Есть сведения, что они изредка собираются на Казановке по воскресеньям. Количество молящихся и распевающих гимны не превышало 20 чел. из 2/3 женщины.

В Каз № 75 в одной из каторок изредка тоже собираются.

Из их вождей нам известны: Савелий Яковлев Лагунов 185/5 Гурий Павлов Тульский на ст. „Ярцево" и Данил Зайцев.

~~Закрытие церкви в Ярцеве [illegible] верующие не перешли быть или, [illegible] на нас еще большую ответственность~~

Хотя Ярцевские рабочие и закрыли церковь, но верующие и остались верующими, они могут уйти к сектантам поэтому на нас лежит большая ответственность, чтобы предупредить это.

Ходят (правда не верные, вернее неудавшиеся) слухи, что идут сборы на постройку новой церкви, молитвенного дома сектантов, но больше расходы охалаживают фанатиков.

5. Других рел. течений в уезде нет.

В Духовщине и ст. Ярцеве есть 2 синагоги. В с. Отолье, Сыр-Липецкой вол. — Католическая часовня.

(3)

6. Религиозность крестьянства постепенно падает с отчетливой очевидностью. Уже в церквах, где бывало ~~в мирное~~ до революции 300 чел. сейчас 15-20 чел. и то большинство старух. В с. Воротынине, Богородке, Скачково и др. близко прилегающих к Ярцеву осенью шла усиленная агитация и даже сбор подписей за закрытие церквей, но боязнь, что нет средств на оборудование ее — отпугнула многих.

7. Тоже материальная база духовенства слаба. На с'езде окружного духовенства 26/XII 25 в с. Ульхове обсуждался вопрос о создании печатного органа, учреждении епархии и пр., но нет монеты. Из должна было приехать 16 попов. Приехало 7 и то деньги по 2 р. на организацию привезли только 2.

Жаловались на слабые доходы. Один из попов говорил, что в месяц поступает ... 13 копеек. —

8. Не закрывать глаза, что у нас благополучно не надо. Подсчет сил показывает нашу слабость. Попов больше, чем деревенских коммунистов.

II. Безбожная пропаганда по уезду и Ярцеву.

9. Углубленной систематически-планомерной работы до сих пор не велось. Работали „комиссарски" на „РХ" и „Пасху" — хотя в некоторых избах-читальнях и были организованы кружки безбожников, но сведений о их работе нет. Они не работали — нет литературы, а главное руководителей.

Сведения есть по подшефной Ярцевской волости. На Рождество в 5 крупных центрах делались доклады о классовой сущности праздника РХ.

В работу вовлекали учительство. Ими сделано 15 съездов с докладом на ест. науч. темы с демонстрацией диапозитивов. Охвачено до 2000 чел.

В Воротынине устроили диспут с местным духовенством привлекший до 300 чел. кр-н.

4) В Ярцевской волости есть 2 кружка безбожников в 35 чел. Но они тоже не работали.

Губ. Конференция ОДГБ 26–27 апреля привлекла внимание и этих слабых кружков. Сейчас идет подготовка к организации новому ОДГБ и плановой работе осенью.

10. По г. Ярцеву

До декабря 1924 г. систематической планомерной работы тоже не велось. Учет сил наших врагов и особенно их вождей нет. Наезжими лекторами прочтено 8 лекций, 7 лекций местными силами. Охвачено ими до 10.000 чел. рабочих.

Основными компаниями „РК „Исеха" охвачено до 8000 чел. Поставлено 3 кружка антирел. постановки. Кино-фильм безбожных было за все время 3.

В декабре м-це при рабклубе организовался кружок, назвавший себя 0-вом безбожников. Работали всю зиму по воскресеньям 1 раз в неделю. Проработана программа „политграмота безбожника" Костеловской. Вырабатывались тезисы. По тезисам Ярцевского кружка работали и др. волости. Общее число членов кружка 27 чел. Твердое ядро всегда посещавших 15 чел. большинство молодежь, 3 девушки. Сейчас работу кружка свернули. Осенью он ляжет ядром в ОДГБ.

Члены кружка в числе 10 чел. использовались для агитации в казармах и в деревни. 3 из них могут быть руководителями дерев. кружков.

~~Безбожная литература~~

11. Безбожной литературы выписывается Мало. На 1/VII 24 г. в Ярцеве выписывали 22 шт. „Безбожника" 1/II 25 — 27 шт.

12. Необходимо отметить легкое „наплевательское" настроение и членов ВКП, и ВЛКСМ, по отношению к безб. пропаганде.

Некоторые на вид серьезные товарищи откровенно говорили: „Я ведь не верующий — зачем мне забивать голову этими глупостями — бесполезно." —

~~Это~~ Нужен перелом во взглядах — и серьезное отношение к этому забытому фронту.

II. Перспективы — предложения

1. На ряду с нашими общими первоочередными задачами — необходимо уделить должное внимание антирел. пропаганде, нужен перелом во взгляде на это, как на пустую болтовню.
Правильно методически и организационно поставить дело Антирел. пропаганды в первую очередь в городе.

2. В организационном отношении — изжить кустарничание в программах и структуре — всецело руководствоваться постановлениями 1-го Всесоюзн. с'езда и 1-й губ. конф. ОДГБ и строить только ячейки ОДГБ по уставу, утвержденному с'ездом.
Особенное внимание уделить деревне.
В городе взять курс на подготовку руководителей для деревенских кружков ОДГБ.

3. В связи с курсом партии на углубление безб. пропаганды — переходя от "попоедства", озорничания, глумления над фел. чувствами верующих — не достигающих цели — необходимо детальное изучение своих врагов, особенно их вождей, их учения, как в городе так и в деревне.
Особенно точно следить за нашими наиболее опасными и устойчивыми врагами — сектантами всех оттенков, которые пассивностью к рев. борьбе, непротивленчеством — затягивают в свои мухоловки бедноту и середняков. —

4. Включить в план работ Волкомов и сельячеек КРП — систематическую, планомерную борьбу с религией, периодически отчитываясь перед Ухомом о проделанной работе.
Поставить точный учет религ. общин, вождей сектантов, их учения, количество, качество и их влияние на массы.

6) С другой стороны взять на учет активистов безбожников, чтобы подготовиться к организации ячеек ОДГБ. осенью

5. Возбудить интерес к вопросам антирел. пропаганды в гор. организации путем постановки докладов о состоянии антирел. пропаганды на ячейках, вербовку в члены ОДГБ и ~~в~~ подписчиков газеты "Безбожник".

6. Подготовку к организации Уездного Совета ОДГБ возложить на организац. бюро, намеченное Укомом.

7 Снабдить материалами о состоянии антирел. пропаганды и мерах борьбы с ней все Волкомы и семячейки.

Зав. Дно [illegible]

28/V 25

I

Утвержден Всесоюзным С"ездом О.Д.Г.Б. - 24 апреля 1925 г. и согласован с Агитпропом Ц.К. Р.К.П.

У С Т А В

О - ВА ДРУЗЕЙ ГАЗЕТЫ "БЕЗБОЖНИК" | ОДГБ|.

Цели и задачи о-ва.

§ 1. ОДГБ - есть добровольный союз противников религии.

§ 2. Каждый член общества под знаменем ленинизма и воинствующего безбожия обязан вести активную борьбу за полное раскрепощение трудящихся от духовного рабства.

§ 3. Каждый член ОДГБ обязан вести антирелигиозную пропаганду среди трудящихся, вскрывать общественные корни религии и ее классовую сущность. Среди крестьянства - эта пропаганда ведется, главным образом в форме популярного раз"яснения явлений природы, естественно-научных знаний, подрывающих веру в бога и разоблачающих сущность религии на конкретных фактах шарлатанства и корыстолюбия служителей церкви, раскольников и сектантов.

§ 4. ОДГБ указывает своим членам на нецелесообразность применения такой массовой антир. агитации, которая по своей форме и содержанию резко оскорбляет и задевает чувства верующих, особенно крестьянства.

§ 5. Для осуществления своих целей ОДГБ:

1| открывает свои ячейки в городах |главным образом по

-I-

производственному принципу, т.е. при фабриках, заводах, учреждениях и т.п.|, в красноармейских частях, школах, клубах, избах-читальнях, красных уголках и т.д.;

2| издает и распространяет популярную антирелигиозную литературу;

3| составляет антирелигиозные библиотечки, выставки, передвижки;

4| организует лекции, показательные суды, массовую выписку газеты "Безбожник" и громкую читку ея;

5| организует антирелигиозные курсы, кружки;

6| инструктирует местные ячейки путем выездов на места и внедрением безбожного быта;

7| помогает ячейкам и кружкам ОДГБ путем печатного инструктирования чрез губ. газеты и выпуска исполбюро Центр. Сов.ОДГБ и губсоветом ежемесячных писем | бюллетеней|.

6. Всю работу ОДГБ ведет в полном контакте с партийными, комсомольскими и профессиональными организациями.

7. ОДГБ имеет право юридического лица, может владеть имуществом и заключать договоры. Его организации имеют печать и штаты с общесоюзной эмблемой.

О членах О.Д.Г.Б.

8. Членом общества может быть каждый гражданин СССР, пользующийся избирательным правом, искренне и открыто порвавший связь с культом, религиозным обществом, с верой в бога и сверхестественные силы и желающий активно работать в ячейке общества.

- II -

ПРИМЕЧАНИЕ: не достигшие 18 лет работают в ячейках и кружках без права решающего голоса.

§ 9. Безбожная работа должна связываться с практическим делом: кооперация, агрикультурные и общественные мероприятия, распространение грамотности и всяческая помощь населению.

§ 10. Ячейки ОДГБ чрез свои кружки и общие собрания обязаны ознакомить своих членов с основными положениями марксизма, естествознания, с историей религии и культуры, с советским законодательством о религии, охранов прав матери, ребенка и т.д.

§ 11. Правом приема новых членов пользуются все члены об-ва на общих собраниях ячейки. Последняя и может исключать своих членов за нарушение устава и дискредитирование своей личной жизнью и поведением безбожной организации.

За вышестоящими организации имеется право отвода и отмены постановлений ячейки ОДГБ.

§ 12. Каждому члену дается единый членский билет и право ношения значка об-ва.

Ячейки О.Д.Г.Б.

§ 13. Основной формой ОДГБ являются ячейки ОДГБ.

§ 14. Ячейки могут работать лишь с утверждения вышестоящей организации.

§ 15. Из своей среды ячейка выделяет бюро (из 3-х лиц), которые

IV.

держит тесную связь с ним и уездсоветом ОДГБ и регулярно посылают протоколы Губсовету ОДГБ. Ячейки меньше 10 членов выбирают лишь организатора и секретаря.

§ 16. Ячейка может иметь знаки с эмблемой об-ва.

Советы О.Д.Г.Б.

§ 17. Высшим руководителем ОДГБ является его всесоюзный с"езд, созываемый раз в год, выделяющий центральные органы: исполбюро и пленум.

§ 18. Высшим руководителем в губерниях является губконференция ОДГБ, выбравшая губсовет ОДГБ (из 7 чел.).

§ 19. На уездной конференции избирается уездный совет из 5 - 7 членов, а в районе и волости общее собрание, избирающее районный или волостной совет ОДГБ.

§ 20. Всякая организация ОДГБ может быть центральным советом распущена.

Денежные средства.

§ 21. Денежные средства составляются из членских взносов, членских сборов, разных доходов, субсидий и т.д.

§ 22. Размер членского взноса определяется в деревне 10 коп. в три месяца, в городе - 25 коп. в три месяца.

- 5 -

ПРИМЕЧАНИЕ: красноармейцы (за исключением ком. и политсостава), учащиеся, безработные, домохозяйки и все не имеющие личного заработка по постановлению ячейки от взноса освобождаются.

23. Из всех членских взносов 50 % расходуются на месте, 10 % отсылается в волсовет ОДГБ, 10 % - в уездный совет ОДГБ, 20 % - в губернский совет ОДГБ и 10 % - в Центральсовет ОДГБ.

24. При выборах советов ОДГБ необходимо избирать и ревкомиссию.

Ликвидация О.Д.Г.Б.

25. ОДГБ прекращает свою работу по постановлению всесоюзного съезда и одновременно извещает об использовании своего имущества и капитала.

Всес. Совет 1925

I Игрунов

СОДЕРЖАНИЕ ОРГАНИЗАЦИОННЫХ ФОРМ И МЕТОДА АНТИРЕЛИГИОЗНОЙ ПРОПАГАНДЫ В ГОРОДЕ И ДЕРЕВНЕ.

/ТЕЗИСЫ/ Т. Лагарин

I. ОБЩИЕ ПОЛОЖЕНИЯ.

1. В настоящее время по большинству губерний мы имеем на месте РАЗНЫЕ крупные убеждения: "революционное" разрешение и конструктивное с большой буквы и комбинации смешанного с обязательностью, наличность "прогрессивного" числа такого большинства; различные взгляды /мнения, допускающие жизнь их в рабоче-крестьянском государстве/; подход характерного /отрицательного, нетерпимого, исключающего убеждения/ тройственного, сознательной борьбы некоторых из них и ничего с общими/ и сочувствия.

2. Значительность крестьянства, хуторов и им подобных будущих крестьян по сравнению с "частями рабочего класса, сознательно хранящих свой образ из фабрик, заводов, крупных, мелких затем, вообще и культурных большинство при этом характеризуется, -представляет из себя еще не очень приспособленную среду для антирелигиозной пропаганды для осуществления разнообразных предрассудков в той или иной форме.

3. В другой сторону, наш -пролетарские слои /в крупных промышленных/ представляют развитой средний класс и сознательно отрицательное отношение религии". Они отходят крестьянство и крупных городских культов, но более -рациональное более различные сами по себе разных предрассудков и самого его элементарного, более низкого уровня /мышления/ и крепкого хозяйственного культа, как это наблюдается у крестьянства и крестьянских масс, борьба за которых наша общая политическая задача момента.

II. ЗАДАЧИ АНТИРЕЛИГИОЗНОЙ ПРОПАГАНДЫ.

4. Самая главная задача по отношению к деревне, в деле антирелигиозной пропаганды является /выступает в первую/ конкретизация основных положений /принципиальных/ со стороны. Конкретизация положений по отношению к нашей деревне должна, однако, идти по первому направлению и в том. Задача первого /основного/ решается на ту борьбу предрассудков /и культа/ с культом /с культом/, которая имеется в крестьянстве, основная борьба за культ земли и земли.

5. Второе по своему значению противопоставление является очень важной антирелигиозной задачей по отношению к деревне /деревне, где религия сохранилась/ по сравнению с городом /городом/ обладает на почве. Существующие крупные различия в работе деревни, отличие, по своим существенным признакам и методам работы в деревне городского пролетариата, и сельского-часто простым должны /должны быть/, использование приемов на городских и т.п. приемов/.

6. Кроме обычных крупных особенностей антирелигиозной пропаганды /изучение ее почвы/, существует ряд и условий, имеющих и специальный характер деревни" в том-что деревня, что в деревне не будет нужно большинство, что оно увлечется самому родом с деревней, что в деревне тот был для антирелигиозной пропаганды, откуда. Примеры этих явлений, как Бунтовщик Рославльского уезда,

...же жить крупная со...ческая единица 210 крестьян и ...ыше ...-ая, ...ая: /общий говорит за то,что ...ее членов ...ышей в ...ении /хорошо/ ...ожно со стороны коммунистов.

III. ОРГАНИЗАЦИОННЫЕ ФОРМЫ.

7. Во ...ьшинстве ...ых ...ых крупных ...ях по ...ам в ...ах ...ых ...ых ...ов в городе и ...ревне ...ых ...ах. В ...ревне ...ых О.[illegible] ...ых ...ах. В ...ревне ...ых О.[illegible] ...ых ...ах. В ...ревне ...ых О.[illegible]

[illegible]

VI. ПЕЧАТНАЯ ПРОПАГАНДА.

15. [illegible]

16. [illegible]

17. [illegible]

18. Изучение врагов из Наших-амер. пре

В дело актерея. пропаганды

Дневник

Актеремишовского кружка

при Ярцевском Рабочем клубе

им. В.И. Ленина

Руководитель кружка:

Беседа 1-ая

Декабрь 10 дня 1924 года.

Присутствовало: 8 человек.

Повестка дня:

I. Методы работы в кружке.
II. Программа кружка.
III. Разное

I) По первому вопросу о методах работы в кружке, постановили работу в кружке вести в форме бесед и докладов; что-бы членов кружка приучить к самостоятельной проработки антирелигиозных вопросов.

II) По второму вопросу о программе кружка, постановили работу в кружке начать с первого же заседания кружка, с тем естественно-научного характера для марксистского миропонимания и за проработкой данных вопросов, перейти к следующим вопросам, изложенным в книжке Каутской „Как строите общество безбожников".

III. В разном возник вопрос о занятиях кружка, постановили занятия кружка производить по воскресным дням с 10 часов утра.

Руководитель кружка: [signature]

Староста кружка: С. Андреев

Беседа 2-ая

Декабрь 14 дня 1924 года.

Присутствовало 18 человек.

Повестка дня:

1. Происхождение вселенной. док. т. А. Андреев.

Краткое содержание докладов: Истинная картина мироздания по современным научным данным. Гипотеза Канта-Лапласа о происхождении солнечной системы. Строение земли. Закон сохранения вещества и энергии, как основной вопрос всех наук о природе. Ничто не создается из ничего, и ничего не пропадает.

Руководитель кружка: [signature]

Староста кружка: С. Андреев

Беседа 3ая

Декабрь 21 дня 1924 года.

Присутствовало: 14 человек.

Повестка дня:

1) Происхождение жизни на земле. Док. т. С. Андреев.

Краткое содержание доклада: Жизнь — облик белковых веществ. Исторические представления о происхождении жизни — произвольное зарождение и сотворение творцом: Аристотель, Ван-Гельмонт и другие древние уч. Падение теории самопроизвольного зарождения и возрождение с появлением микроскопа. Луи-Пастер и его опыты. Современное состояние. Теория о происхождении жизни: 1) Жизнь вечна, как вечна материя. (Гетгольц, Аренциус и др.). но она противоречит материалистическому учению. 2) Жизнь зародилась на земле во время младенческого её состояния; в подтверждение теория Пфлюгера и опыты Баха. Истинная теория.

Руководитель кружка: [signature]

Староста кружка: С. Андреев

Беседа 4ая

Январь 14 дня 1925 года.

Присутствовало:

Повестка дня:

1) Церковные разногласия. Док. руководитель кружка т. Л. Дивенков.

Краткое содержание доклада: Отябрь раскалывает церковь, духовенство стремится приспособиться к советской власти, что влечет к церковным разногласиям, перестраиваются службы, молитвы и др. на современный лад — Живая Церковь. Другие к этому относятся враждебно и остаются при старых мнениях — Тихоновская церковь, меньшая часть духовенства говорит о далеком отступлении церкви от древней — Древне-апостолическая церковь. Разногласия усложняют антирелигиозную борьбу. Наше дело добить религию.

Руководитель кружка: [signature]

Староста кружка: С. Андреев

Беседа 5-ая

Январь 21 дня. 1925 года.

Присутствовали:

Повестка дня:

1) Религия и классовая борьба. беседа к подготовке доклада.

Краткое содержание беседы: В беседе члены кружка самостоятельно давали ответы на те или иные вопросы, которые требовали об'яснения. Что такое религия — обожествление сил природы, помощница государства в насаждении масс трудящихся „Дурман народа". Что такое класс — часть общества имеющие одинаковые производственные отношения, благодаря чего среди разнородных классов существует борьба за преобладание того или другого класса. Религия на почве классовой борьбы стремится притуплять классовые обострения в угнетенных массах — это тот же капиталист. В классовой борьбе рабочий класс религию должен отбросить, как вредящую делу раскрепощения.

Руководитель кружка: [illegible]

Староста кружка: С. Андреев

Беседа 6-ая

Февраль 7 дня 1925 года.

Присутствовало: 18 человек.

Повестка дня:

1) Религия и классовая борьба. док. т. А. Андреев.

Краткое содержание доклада: Религия на стороне эксплоататоров. Забастовка. Подпольная работа. Воздействие религии на женщин в сторону срыва забастовки. Суд. Тюрьма. Казнь политических. Расстрелы рабочих. Лицемерное милосердие религии. (забота о думах). Благотворительность. В борьбе между трудом и капиталом религия всегда держит руку капитала, стараясь сглаживать, смягчить, прикрыть словами любви и милосердия палату капиталистической эксплоатации.

Руководитель кружка: [illegible]

Староста кружка: С. Андреев

Беседа 7ая

Февраль 28 дня. 1925 года.

Присутствовало: Вчеловек.

Повестка дня:

i) Учение религии о душе и загробной жизни. док. т. С. Андреев.
ii) Учение о возмездии. док. т. К. Кизяков.
iii). Христианская нравственность. док. т. Ф. Ядров.

Краткое содержание докладов:

i) Андреев. Назначение этого учения отвлечь внимание трудящихся от единой реальной земной жизни с ее классовой борьбой, к несуществующему небесному миру. Превозношение души над телом и „того" света над этим. „Тот" свет, как блаженная сторона, в которую войдут только „трудящиеся и обремененные". Научное объяснение о душе и загробной жизни вытекающее из незнания законов природы.

ii. Кизяков. Учение о возмездии, как исправление на „том" свете всех классовых несправедливостей буржуазного строя. „Последние" будут „первыми". Богатые туда совсем не попадут, „легче верблюду сквозь игольное ушко пролезть, чем богатому войти в царство небесное". Эта механика имеет целью отодвинуть, как, как надеются буржуи, совсем отвратить свержение власти капитала здесь на земле.

iii. Ядров. Христианская нравственность т-е правила поведения, как узда для эксплоатируемых. Учение о кротости, терпении, прощении обид, непротивлении злу, любви к врагам, как средство идеологически обезоружить пролетариат в его классовой борьбе с эксплуататорами.

Руководитель кружка: [signature]

Староста кружка: С. Андреев

Беседа 8-ая.

Март 1 дня 1925 года.

Присутствовало: 10 человек.

Повестка дня:

1) Церковь и государство. беседа для подготовки доклада.

Краткое содержание беседы:

Государство есть орудия классового насилия. Армия, полиция и др. осуществляют насилие в открытой форме. Религия ведет эту же линию в прикрытой форме и так обстояло дело в России до Октябрьской революции. Церковь-слуга самодержавия, „царь помазанник-божий". Исповедь солдат. Церковь охраняла самодержавие, самодержавие церковь. Закон божий в школах. Причастие. Награды. Жалованье. Духовенство способствует подавлению забастовок и друг.

Руководитель кружка: [signature]

Староста кружка: С. Андреев

Беседа 9-ая.

Март 8 дня. 1925 года.

Присутствовало: 14 человек.

Повестка дня:

1) Церковь и государство. продолжение беседы.

Краткое содержание беседы:

Революция и церковь. Отношение церкви к перевороту и готовность принять свершившийся переворот. Свобода церкви, объявленная временным правительством. Отрицательное отношение к духовенству со стороны деревенских и рабочих масс. Контр-революционный сдвиг в духовенстве. Собор 1917 года и поддержка им Корниловской контр-революции. Октябрьская революция. Отделение церкви от государства.

Руководитель кружка: [signature]

Староста кружка: С. Андреев

Беседа 10-ая

Март 15 дня 1925 года.

Присутствовало: 11 человек.

Повестка дня:

I. Церковь и государство. док. т. П. Руббо

II. Церковь и революция. док. т. К. Старовойтова.

III. Кому, зачем и почему нужен Христос. док. т. В. Тюшкин.

Краткое содержание докладов:

I. Павел Руббо. Раньше церковь и государство были в тесной связи. Государство платило духовенству жалованье и награды. Строила церковные школы, для насаждения в них законы божьего. Церковь в свою очередь поддерживала монархическую власть „царь помазанник божий", „на небе бог, на земле царь". Не противление злу и власти „вся власть от бога". Связь с охранкой.

II. К. Старовойтова. Октябрьская революция. Стрельба в церквах с колоколен по восставшим рабочим. Отделение церкви от государства. Советская власть борется с церквью и религией, ибо они притупляют классовое обострение трудящихся и всецело стремятся ограничить мозг трудящихся.

III. В. Тюшкин. Кому, зачем и почему нужен Христос. Основная мысль докладчика всецело сосредоточена на классовом порабощении образом Христа, которого буржуазия выдумала как орудия борьбы с трудящимися, которые видя жизнь Христа начинают подражать его жизни и этим способствуют буржуазии угнетать их-же.

Руководитель кружка: Л. Дивенко

Староста кружка: С. Андреев

Беседы 11-12-13-ые

Март 22-23 и Апрель 5 д. 1925 г.

Присутствовало: 14 челов, 12 ч, 16 человек.

Повестка дня: 21

1) Антирелигиозная пропаганда в Ярцеве во время Пасхи и её происхождение. док. т. Л. Дивенков.

Краткое содержание доклада:

(содержание доклада смотрите в приложенных тезисах за 14-21 апр. 1925 года)

Руководитель кружка: Л. Дивенков

Староста кружка: С. Андреев

Беседа 14-ая

Апрель 8 дня 1925 года.

Присутствовало: 8 человек.

Повестка дня:

1) Происхождение христианства. док. т. С. Андреев

Краткое содержание доклада:

Первоначальное христианство религия бедняков. Борьба классов в Палестине — на родине христианства и её зависимость от других народов вызывает в евреях веру на пришествия Мессии — помазанника, в последствии этот помазанник называется Иисуса — Спаситель евреев. Проникновение христианства за пределы иудейского государства и постепенное стирание еврейских обрядов. Христос (гр. сл.) и Иисус в переводе с еврейского на греческий язык. Христианство возникло среди противоположных партий и отразило их в себе. Противоречия в христианстве — результат учения разных партий.

Руководитель кружка: Л. Дивенков

Староста кружка: С. Андреев

№ по порядку	Имя и фамилия	Социальное положение	Партийность	Взыскания	Где работает	В какой
1	Александр Андреев	бед.	бес.			
2	Елизавета Андреева	ср.	бес.			
3	Сергей Андреев	ср.	бес	17 июл		
4	Иван Арбузников	сер.	Рикеев	✓		
5	Ксения Арбузникова	сер.	" "	✓		
6	Иван Богданов	сер.	бес	17 июл		
7	Александр Бушуев	сер.	Рикеев	✓		
8	Анастасия Деревнина	сер.	бес			
9	Федор Журавлев	сер.	сер. Рик	✓		
10	Василий Егоров	сер.	Рикеев	17 июл		
11	Сергей Иванов	сер.	Пионер			
12	Кузьма	сер.	Рикеев	✓		
13	Василий Кусков	сер.	Рикеев	✓		
14	Александр Иванов	сер.	" "	✓		
15	Григорий Комаров	сер.	" "	✓		
16	Иван Морозов	сер.	" "	✓		
17	Иван Николаев	сер.	" "	✓		
18	Павел Сурков	сер.	бес			
19	Дмитрий Сергеев	сер.	бес			
20	Филипп Селезнёв	сер.	бес			
21	Николай Старовойтов	сер.	Рикеев	✓		
22	Вячеслав Шишкин	сер.	Рикеев	✓		
23	Константин Яковлев	ср.	бес			
24	Федор Яров	сер.	Рикеев	✓		
	Егор Сибиряков	"	рикеев	✓		
	Елизавета Куклина	"	"	✓		
	Нина Бакина	раб.	Рикеев	✓		
	Дмитрий Пенкрат	сер. (бух.)	бесп			
	Александр Аникеев	раб.	Рикеев	✓		
	Мария Кириллова	"	—			
	Евгения Косенкова	ср.	Рикеев	✓		
	Алексей Кузьмин	раб.	Рикеев	✓		
	Наталья Петрова	раб	"	✓		
25	Иван Сапожков	раб.	Рик	✓		

Имя предс-ля семьи	посещаемость часов круж. 58-70%.
	10/XII. 14/XII. 21/XII. 14/I. 24/I. 7/II. 28/II. 1/III. 8/III. 15/III. 22/III. 29/III. 5/IV. 12/IV.
	кев. кев. кев.

№494 ЗВ

19/II 25 -

Дело № 8

В.....Комин.....

24

Уважаемые товарищи.

Сейчас приступлено к систематической, планомерной антирелигиозной пропаганде.
В Июне м-це организуется Уездный С"езд ОДГБ /"Обществ Друзей Газеты Безбожник"/ форма, Принятая I-й Всесоюзным С"ездом ОДГБ и I-м Губсовещанием.
Для подготовки С"езда Уком постановил выделить орган бюро.
От Вас нужно выделить " энергичных, интересующих безбожной пропагандой товарища, которые войдут в орг.бюро Уездного С"езда ОДГБ.
Ждем к 20 Июля фамилия, имя и место работы этих товарищей.

С тов. Приветом.

Ответ. Секретарь УКОМА ВКП/б/
Ярцевской организации:

Зав. А.П.О. /Дивенков/

ОБ АНТИРЕЛИГИОЗНОЙ ПРОПАГАНДЕ В ГОРОДЕ И ДЕРЕВНЕ.

Систематической, планомерной работы, не компанейского характера до декабря не велось. За истекшее второе полугодие в рабклубе прочтено 15 лекций-8 проезжими лекторами, и своими силами 7. Охвачено свыше 10000 чел.

Проведены 2 основные компании: КомРождество и Компасха. В декабре были остановлены 3 крупных безбожных постановки с охватом в 5000 рабочих. остановки реферировались. Фильм безбожных за все время пропущено 3.

В декабре месяце по инициативе т. ведущего антирел. пропаганду—свердловцем организован антирелигиозный кружок назвавший себя "Ярцевским обществом безбожников". Общество организовало круж уголок безбожника в рабочем клубе и кружок. В основу положена программа политграмота безбожника Костеловской. В кружке работает 30 чел., посещаемость 70%, внем 3 члена РКП/б/, 7 РЛ. остальные беспартийные. За 15 занятий окончена программа. На пасху выработаны тезисы о происхождении пасхи. 20 чел. членов кружка использованы для работы в деревне и казармах. Занятия происходят один раз в неделю по воскресениям. Последнее время кружок работает на воздухе привлекая беспартийных. На очереди стоит задача перенесения работы кружка в красные уголки казарм отношение населения к пропаганде и в первую очередь рабочих-хорошее. Это видно из посещения лекций-600-800 чел, и еще яркими примерами служит закрытие церкви в Октябре м-це Ярцевскими рабочими привращенной сейчас в клуб пионеров Им. Тов. Куйбышева-самое лучшее здание в Ярцеве и закрытие синагоги превращенной сейчас в клуб кустарей, где ведется работа. В-последнее время общество связалось с газетой "безбожник" и стало друзьями газеты.

В ДЕРЕВНЕ: Подшефной Ярцевской волости работа велась компанейски-наскоком. На рождество в 5-и крупных центрах ставились доклады о происходении и классовой сущности рождества. В работу вовлекалось Ярцевское учительство, которыми сделано 15 выездов с докладами о происхождении мира и человека по библии и науки. Лекции демонстрировались диапозитивами охвачено около 1500 чел. крестьян. В одном из центров организован антирелигиозный диспут привлекший до 300 чел. крестьян.

В волости есть два кружка "безбожников" в 35 человек, но они не работают в виду отсуствия руководителя и литературы. Ярцевский кружок помочь им пока не сумел.

В Ы В О Д Ы.

1. Со образуясь даже с простым соотношением сил, необходимо усилить безбожную пропаганду в деревне.

2. Отмечая что в среде членов РКП/б/и РЛКСМ на пропаганду существует "плевательское" настроение примерно: "я не верующий а все остальное приложится мне и голову забивать антирелигиозными знаниями считаю бесполезным." Нужно организовать ядро спецов пропагандистов а для этого расширить сеть кружков.

Зав. Апо Райкома РКП/б/

П.С. Безбожной литературы выписывается мало на 1-е Декабря 1924г по данным почтового отделения выписывалось-22 экземпляра газеты безбожник и на 1-е Февраля 25г 27 экземпляров.

Из этого вывод беобовка членов-подписчиков.

— (Канчуревщину, Суетово, Яковлево) и др.

— В . . . . . ячейку ОДГБ. —

Дорогие Товарищи!

Посылая вам для организации ячейки ОДГБ необходимый материал — рекомендуем вначале проработать в каком положении находится этот забытый фронт — антирелигиозная пропаганда по нашему уезду.

Сейчас особых видов на успешную работу, ~~когда молодежь занята~~ по безбожной пропаганде, работе кружков и пр. — нет, потому что молодежь занята — поэтому вам как ядру — сейчас нужно вести главным образом подготовительную работу к осенне-зимнему периоду.

Нужно в первую очередь взять на учет всех ваших активных безбожников, собрать их, сделать доклад по нашим материалам о положении безбожной пропаганды, и с'организовать ячейку ОДГБ по прилагаемому уставу.

Кроме того нужно учесть всех подписчиков газеты и журналов „Безбожник" — и вести дальнейшую агитацию за выписку газеты „Безбожник". —

А самое главное — Держите крепкую связь с уездным орг. бюро ОДГБ при Укомпрке —

Присылайте нам для курса дела все сведения о вашей работе списки членов кружка, протоколы и пр. — и при возможности заходите в Укомпрке — для получения директив и материалов

~~Всех~~ ~~ш~~

С тов. приветом
Председ. Уезд. орг. бюро ОДГБ [illegible]
Правдин Укома Рк

747 16/VI

8

Секретарю Пронькинской яч. РКП/б/.

Направляется при сем тов. Орефьева студентка Совпартшколы для использования ее на работе в помощь ячейковому организатору по работе среди женщин.

Зав. Женотделом

/правделами Кармановой

О СОСТОЯНИИ И ПЕРСПЕКТИВАХ ДЕЯТЕЛЬНОСТИ ПРОПАГАНДЫ
по Ярцевскому уезду Н-ской г. Ярцево.

Доклад зав. АПО УКОМА РКП/б/ на бюро УКОМА 27/У-25г

I. ОБЩЕЕ РЕЛИГИОЗНОЕ СОСТОЯНИЕ УЕЗДА.

1. На территории Ярцевского уезда в волостях с 3784 кв. верстой с населением в 475 тысяч человек имеется 57 православных общин.
Точного численного учета верующих нет.
24 церкви находятся в селах и только 3 в городах.

2. По всему СССР и в частности по губернии, происходит резкая дифференциация. Верхами на сторону верующих две резкие церковные группировки: "Тихоновцы" контрреволюционного направления и "Обновленцы" - приспособленцы идущие к кругу советской власти.

Оба раскола наблюдаются и по нашему уезду. Из 57 церквей Тихоновцы" и "Обновленцы".

Умеренная беспартийность населения / 70% / лучше понимает сущность того очевидно, что у них есть специальная и с большой практикой агитация, подготовка, помещения для религиозной агитации / церкви/ и точно лучшие годы- даже фонарь, когда у попов идет грызня и развал- не обращать внимания на забитых досель фрит- овасно.

3. Кроме того по уезду есть еще более опасные и долговечные в силу наивной слабой агитации враги- это секты всех оттенков. На учет поставлен еще опаснее, чем "православные".

В уезде есть 3 общины и ряд одиночных очагов.
В селе Дабсево, Прочтенской волости находится община евангельских христиан. Ввиду гражданской войны насчитывает 34 чел., сейчас община насчитывает 80 чел.

Другая тоже евангельских христиан община есть в селе Крестово, Чижевской волости именуемая "КРЕСТОВСКАЯ". Она захватывает и часть Демидовского уезда.

И в селе Зацулье Чижевской волости есть община в 20 чел. "АДВЕНТИСТЫ 7 ДНЯ". Вождь их крестьянин Сокольников.

Численность всех общин 80 чел.. В их ряды есть бывшие жандармы, имеющие и большого влияния они на крестьянстве не имеют.

4. В самом городе Ярцево дело и обстановка гораздо сложнее. Точных данных о количестве верующих православных и сектантов нет нигде. Учета их тоже нигде не ведется.

По данным уездпромчленкора ВЦУ Петра Рунеевича по Ярцеву 200 сектантов, большинство евангельских христиан.

Есть сведения, что они впервые собираются на квартире по воскресеньям. Количество членов и постоянно гимны не превышает 20 чел. из 1/3 женщин.

В доме № 75 в одной из комнат впервые тоже собираются. Из их числа нам известны: Савелий Яковлев Корунов 185/5. Гурий Парков Гуньков на Ст. Ярцево и Данила Зюзин.

Дом Ярцевских рабочих и закрытая церковь, но верующие и остались

[illegible] они идут уже к окончательному [illegible] не нас ложит большая сладкая ответственность, что бы предупредить это.

[illegible] / правда не верим, верное неудачный слухи/, что идут сборы на постройку нового здания, помещения двух синагог, но больше ровно ни ожидаемых данных.

5. Другой религии в уезде нет. В Бутовщине в ст. Ортаке есть 2 синагоги. в С. Оконье, Сырейщинской вол. [illegible] часовня.

6. Религиозность [illegible] постепенно падает с отчетливой очевидностью в городах, где [illegible] до половины 30-х лет, молодежь [illegible] старше. В С. Верейщине, Бигородке, Смычково и др. бывало приглашали к Пасхе ксендза для усиления агитации и даже сбор подписей за закрытие церквей, но боялись, что нет средств на оборудование отопительных печей.

7. Материальная база духовенства слаба. На [illegible] окружного духовенства [illegible] г. в С. Ульяново обсуждался вопрос о создании печатного органа, учреждение открыть и пр. но нет новости.

Подписано [illegible] 16 копий. Причем 7 из них деньги по 2 р. на орган, [illegible]

Колебания на слабые стороны. Один из попов говорил, что в месяц поступает 13 копеек.

8. Не закрывать попов, что у нас благополучие не надо. Подчеркнуть показывает нашу слабость. Почти больше, чем деревенских священников.

II. Наиболее пригодные из этих и меры.

9. Углубление, систематическая планомерная работа до сих пор не велась. Работали" [illegible]" на "[illegible]р.Пензу", хотя в некоторых небольших и были организованы кружки безбожников, но сведений о их работе нет. Они не работали литературу, а главное руководителей.

Сведения есть по подшефной красной волости. На Рождество в 5 клубах [illegible] доклады о классовой сущности праздника Р. Х.

В работу вовлекали учительство. Им сделано 15 выездов с докладами на соответствующие. Темы с демаскирующим содержанием. Охвачено до 2000 ч. В церковные устраивали диспуты с местным духовенством привлечено до 300 чел. крестьян.

В приходе [illegible] есть 4 кружка безбожников в 35 чел., но они только не работали.

Губ.[illegible]ская ОДГБ [illegible]7 дер. на оживление [illegible] в этих небольших кружках [illegible] к организации новому [illegible] работе оживить.

III. Из Г. [illegible]

До декабря 1924г. систематической планомерной работы тоже не велось. Учета они нами нет и особенно их видов нет. Библиотек-читален имеется 8 [illegible], 7 имеют частные книги, охвачено ими до 10000 чел. рабочих.

Отношение количества "Б. ." "Безб-а" в начале до 3000 чел.. Постепенно в круж. антирелигиозн. постановка. Число-ность безбожных было за все время 3.

В декабре м-це в Рабклубе организовался кружок, назвавш. себя Общ. Безбожников. Работали всю зиму по воскресеньям I раз в неделю. Прорабатывали программу"политграмоты безбожника" Постышевской. Вырабатывались темы. По темам другого кружка работали и др. полгода. Общее число членов кружка 27 чел.. Твердое ядро всегда посещавших- 15 чел., большинство из молодежи, 3 женщины. Бедная работу кружка вербовали. Осенью он имеет ядро и ОДГБ.

Члены кружка в числе 10 чел. использовались для агитации в казармах и в деревне. 2 из них могут быть руководителями деревенских кружков.

II.Безбожная литература выписывается мало. На 1/XII-24 г. в Орлове выписывала 4 шт. " Безбожника", на 1/II-25- 27 шт.

I2.Необходимо отметить легкое "наказательное" настроение в членов РКП и РЛКСМ, по отношению безбож. пропаганде.

Некоторые из них серьезные товарищи откровенно говорили:-" я ведь не верующий - зачем мне заниматься этими глупостями- богоискательством!"

Нужно терпение и серьезное отношение к этому забытому фронту.

III: [illegible]- ПРЕДЛОЖЕНИЯ.

1. На ряду с общими мероприятиями- необходимо создание узкого постоянно действующего антирелигиозного кружка, ставящего своей задачей не только борьбу с религией, но и пропаганду безбожия.

Привлечь специалистов в организацию, поставить дело антирелигиозной пропаганды в городе.

2. В организационном отношении- внести существенные в программе и структуре- общего руководства и контроля деятельности I-го Всесоюзного С"езда и I-й Губконференции ОДГБ, и строить только ячейки ОДГБ. По уставу действующему С"езда.

Особое значение уделить дерев-ти. В городе иметь ядро на подготовку руководящих для деревенских кружков ОДГБ.

3. В связи с курсом партии на усиление бор. пропаганды- перевода от "Полезного", сокращение, изучение на ряду. с изучением церкви по достижению цели- необходимо детальное изучение сект: врагов, особенно их вождей, их учения, особенно деревни.

Особое время следить за новыми наиболее опасными и устойчивыми пропаганд-ми течениями, которые противопоставлять в рев. борьбе непротивленчество, сектантство стоя в свои идейных задачу и середняка.

4. Включить в один план работ Комсомол и ячейки РКП систематическую идеологическую борьбу с религией, периодически отчитываясь перед Уездом о проделанной работе.

Поставить учет религиозных общин, вождей, сектантов, их учение.

31

количество, качество и влияния на массы.

С другой стороны взять на учет активистов безбожников, чтобы подготовиться к организации ячеек ОДГБ осенью.

5. Возбудить интерес к вопросам антирелигиозн. пропаганды в гор. организации путем постановки докладов на о состоянии антирелигиоз. пропаганд. на ячейках вербовку в ОДГБ и подписчиков газеты " Безбожник".

6. Подготовку к организации Уездного Совета ОДГБ возложить на организацию бюро намеченное Укомом.

7. Снабдить материалами о состоянии антирелигиоз. пропаганды и мерах борьбы с ней все волкомы и сельячейки.

ЗАВ. А.П.О.

Утвержден Всесоюзным С"ездом ОДГБ-24 Апреля 1925г. и согласован с Агитпропом ЦК РКП.

32

У С Т А В

Об-ва Друзей газеты "БЕЗБОЖНИК" / ОДГБ /.

ЦЕЛИ И ЗАДАЧИ ОБЩЕСТВА.

§ 1. ОДГБ- есть добровольный союз противников религии.

§ 2. Каждый член общества под знаменем Ленинизма и воинствующего безбожия обязан вести активную борьбу за полное раскрепощение трудящихся от духовного рабства.

§ 3. Каждый член ОДГБ обязан вести антирелигиозную пропаганду среди трудящихся, вскрывать общественные корни религии и ея классовую сущность. Среди крестьянства эта пропаганда ведется, главным образом в форме популярного раз"яснения явлений природы, естественно-научных знаний, подрывающих веру в бога и разоблачающих сущность религии на конкретных фактах жаркальянства и корыстолюбия служителей церкви, раскольников и сектантов.

§ 4. ОДГБ указывает своим членам на нецелесообразность применения такой массовой антир. агитации, которая по своей форме и содержанию резко оскорбляет и задевает чувства верующих, особенно крестьянства.

§ 5. Для осуществления своих целей ОДГБ:

1/ открывает свои ячейки в городах /главным образом по производственному принципу, т.е. при фабриках, заводах, учреждениях и т.п./, в красноармейских частях, школах, клубах, избах-читальнях, красных уголках и т.д..

2/ издает и распространяет популярную антирелигиозную литературу.

3/ составляет антирелигиозные библиотечки, выставки, передвижки.

4/ организует лекции, показательные суды, массовую выпуску газеты "Безбожник" и громкую чтение ея.

5/ организует антирелигиозные курсы, кружки.

6/ инструктирует местные ячейки путем выездов на места и внедрением безбожного быта.

7/ помогает ячейкам и кружкам ОДГБ путем печатного инструктирования через Губ. газеты и выпуска исполбюро центр. сов. ОДГБ и губсоветом ежемесячных писем / бюллетеней/.

§ 6. Всю работу ОДГБ ведет в полном контакте с партийными, комсомольскими и профессиональными организациями.

§ 7. ОДГБ имеет право юридического лица, может иметь владеть имуществом и заключать договора. Его организации имеют печать и штаб с общесоюзной эмблемой.

33

О членах О.Д.Г.Б.

§ 8. Членом общества может быть каждый гражданин СССР, пользующийся избирательным правом, искренне и открыто порвавший связь с культом, религиозным обществом, с верой в бога и своих естественные силы и желающий активно работать в ячейке общества.

ПРИМЕЧАНИЕ: не достигшие 18 летн. возраста работают в ячейках и кружках без права решающего голоса.

§ 9. Безбожная работа должна связываться с практическим делом: кооперацией, агрикультурой и общественные мероприятия, распространение с грамотности и [illegible] [illegible].

§ 10. Ячейки ОДГБ [illegible] кружки и общие собрания обязаны ознакомить своих членов с основными положениями материала, естествознания с историей религии и культуры, с советским законодательством о религии, [illegible] [illegible], рабочих и т.д.

§ 11. Правом приема новых членов пользуются все члены общества на общих собраниях ячейки. Последняя может исключить своих членов за нарушение устава и дискредитирование своей личной жизнью и поведением безбожной организации.
За [illegible] организация имеет право отвода и отмены постановления [illegible] ОДГБ.

§ 12. Каждому члену дается единый членский билет и право ношения значка общества.

Ячейка О.Д.Г.Б.

§ 13. Основной формой ОДГБ являются ячейки ОДГБ.

§ 14. Ячейки могут работать с утверждения вышестоящей организации.

§ 15. Из своей среды ячейка выделяет бюро / из 3-х лиц/, которые держат связь с вся и уездом ОДГБ и регулярно посылают протоколы Губсовету ОДГБ. Ячейки меньше 10 членов выбирают лишь организатора и секретаря.

§ 16. Ячейка может иметь знамя с эмблемой общества.

Советы О.Д.Г.Б.

§ 17. Высшим руководителем ОДГБ является его всесоюзный С-езд, [illegible] раз в год, выделяющий центральные органы/ исполбюро и [illegible]/.

§ 18. Высшим руководителем в губернии является губконференция ОДГБ, выбирающая губсоветом ОДГБ / из 7 лиц/.

§ 19. На уездной конференции избирается уездный совет из 5-7 членов, а в уездах и волостях общее собрание, избирающее дважды районный или волостной совет ОДГБ.

§ 20. Всякая организация ОДГБ может быть центральным советом распущена.

Денежные средства.

§ 21. Денежные средства составляются из членских взносов, целевых сборов, разных доходов, субсидии и т.д.

§ 22. Размер Членского взноса определяется в деревне 10 коп. в три м-ца, в городе 25 коп. в три м-ца

ПРИМЕЧАНИЕ: красноармейцы /за исключением ком. и политсостава/, учащиеся [illegible] и все не имеющие личного заработка со [illegible] от взноса освобождаются.

§ 23. Из всех членских взносов 50% расходуется на место, 10% отсылается в [illegible] ОДГБ, 10% - в уездный совет ОДГБ, 20% - в губернский совет ОДГБ и 10% в центральный совет ОДГБ.

§ 24. При выборах советов необходимо избирать и рев. комиссию.

Аннулирование О.Д.Г.Б.

§ 25. ОДГБ прекращает свою работу по постановлению вседоменного с"езда и одновременно указывает об использовании своего имущества и капитала.

СОДЕРЖАНИЕ ОРГАНИЗАЦИОННЫЕ ФОРМЫ И МЕТОДЫ АНТИРЕЛИГИОЗНОЙ ПРОПАГАНДЫ В ГОРОДЕ И ДЕРЕВНЕ.

/ Т Е З И С Ы /.

35

I. ОБЩИЕ ПОЛОЖЕНИЯ.

1. В настоящее время по сравнению с прошлым мы имеем на нашем РАЗНЫЕ пережитки религиозного обрядоверия; религиозные [illegible] и [illegible] обманщики, [illegible] отсутствие [illegible], религиозные [illegible] / [illegible], выдвигающие свои пророки, падение [illegible] религиозного авторитета/; старое-христианского/ [illegible], использование религиозными обрядоверами/ [illegible]/; [illegible] борьба [illegible] за власть и влияние с [illegible].

2. Замена [illegible], которые в [illegible] [illegible] от [illegible], [illegible], [illegible], [illegible] от [illegible], [illegible], [illegible], [illegible] и [illegible] [illegible] представляет собой [illegible] [illegible] / [illegible] / для [illegible] [illegible] [illegible] [illegible].

3. [illegible] / от [illegible] до [illegible] / [illegible] [illegible] [illegible]

...ерало нет базы для антирелигиозной пропаганды. Прежде такой базой... как церковь Рождественского прихода, где были кружки по изучению... до революции и насчитывали 75-80 чел. "Безбожник" давно... 10 экз. ... от школы остались в таком крестьянском... только 30 экземпляров.

III. ОРГАНИЗАЦИОННЫЕ ФОРМЫ.

7. Во избежание антирелигиозной пропаганды надо перейти к созданию сети антирелигиозных кружков в городе и деревне при клубах, избах-читальнях и красных уголках. В деревне создавать ОПГ / Общество друзей газеты "Безбожник" /-в городе антирелигиозные об-ва с разными названиями кружками и кружками на предприятиях или учреждениях, школах и т.д.

8. Все антирелигиозные кружки в городе и деревне об"единяются в губернское об-во Безбожников, руководящим которого руководят работой уездных и районных кружков и отдельные кружки.

9. Уезд и город вновь необходимо обслуживать прежде всего как в плане кружковой работы, но надо отказаться и тому, что бы не менее важную роль играли кружки и даже ячейки на фабриках, заводах, учреждениях и первых часов и школ.

10. Надо начинать кружковую работу в кружках безбожников лишь в тех случаях, когда имеется достаточное количество членов, могут они, например в недельный срок.

11. Кружки антирелигиозной пропаганды могут состоять из 3-х до 30 чел.. При более многочисленном составе они разбиваются на несколько кружков по принципу возрастной однородности и степени общественно-политической подготовленности членов до 10 членов выбирается только один секретарь / руководитель/ при большом количестве членов руководитель и секретарь кружка выделяются и утверждаются в деревне волисполкомом. Кружок работает по плану и через своих членов руководителя в Культсоветах / в деревне/ отчитывается о своей работе. В губ. Правлении Общества регулярно должны присылаться протоколы своих заседаний и переписка.

IV. ПРОГРАММЫ И МЕТОД РАБОТЫ.

12. Должна быть выработана Губернским отделом для города и деревни [illegible] / с естественно-научным и антирелигиозным уклоном/. Деревенскую программу надо систематически проводить лишь в осенне-зимний период работ. В весенне-летний период для пропаганды работы "Безбожника" и объединения вокруг нее кружка "Безбожника" в городе для чтения этой газеты на собраниях кружка. Сейчас и в праздничные дни на улице. Также праздники, как Троица, Вознесение, Иванов день и частично должны быть разлиты/ лекц.-беседы и результаты освещения электрич. явлений и пр./.

13. Метод занятий в деревне должен существенно отличаться в корне от городского. Город должен говорить антирелигиозные для деревни и особенно-здоровое антирелигиозное чувство над деревней. Если в городе достаточно применительно и некоторая наивность в постановке вопроса, то в деревне требуется естественно-научный и антикультурный метод борьбы с вредом религии для простоты и ценности ведения антирелигиозной пропаганды без убеждения в богоборческом. Необходимо всегда в эту работу вкладывать учителя-атеиста, кружка

30. РЕВОЛЮЦИОННАЯ ОБРЯДНОСТЬ.

14. Надо в деревне [illegible] поощрять развитие революционной обрядности, но революционную обрядность нужно рассматривать не как самоцель, а метод /средство/ общественно [illegible] и художественной антирелигиозной пропаганды. Поэтому точное копирование в октябрины -крестин и окостенение револ. обрядов обрядности грозит превращением ее с советской верой" в ротив чего нужно бороться. Проникновение безбожия в быт /бедняк [illegible]/, [illegible], гражданские похороны, замена деревенских страданий" и [illegible] антирел. [illegible], защита интересов женщин и ребенка, борьба за [illegible] и здоровый быт, взаимопомощь лучше всего могут заменить безбожниками беспартийные массы.

31. ПЕЧАТНАЯ ПРОГРАММА.

15. Очень не большое число антирелигиозников по губернии по всю ширину ставить вопрос о постановке планомерной печатной пропаганды.

С этой целью необходимо в существующих четырех губернских газетах / [illegible] Р.П.С.Д.Ю.Т. и К.П./ систематически отводить антирелигиозный материал с целью массовой пропаганды. Направление печатной антирелигиозной пропаганды и материал определяется губ. правлением об-ва безбожника под общегазетной редакцией.

16. Для связи кружков и освещения тактических и организационных вопросов Губправление ежемесячно рассылает по кружкам свои наиболее важные решения и указания / бюллетень/

17. Боевой задачей для безбожников в городе и деревне должно явиться массовое продвижение газеты " Безбожник" в деревню, [illegible] устных, [illegible] и стенных газет/антирелигиозные отделы в общей стенной газете/ и налаживание корреспондентирования в газету " БЕЗБОЖНИК" и Губ. газеты.

.....000.....

..... Волкову.

Секретарю Волкова.

УПСК РКП/б/ препровождая при сем письмо орган. бюро "ОДГБ" и руководящие материалы по антирелигиозной пропаганде рекомендует детально проработать вопрос о состоянии и перспективах антирелиг. проп. в Волге волости на закрытом собрании организации.

Просьба размножить недостающее количество экземпляров- дать указания сельячейкам РКП/б/ и РКСМ. Получение подтвердить.

Зав. А.П.О. / Дивенков/

Всем Ячейкам и Группам РКП(б).

39

ДОРОГИЕ ТОВАРИЩИ.

Наряду с нашими первоочередными задачами по работе в деревне, перед нами также стоит задача правильной постановки антирелигиозной пропаганды, как в организационном, так и в методическом отношении.

Проходившие 19-25 Апреля I-й Всесоюзный С"езд и 2-я конференция 26-27 Апреля ОДГБ /Общество Друзей Газеты" БЕЗБОЖНИК" намечают основные задачи, которые Вам и надо руководствоваться.-

I. Нужно изжить " пренебрежительное" отношение к этому забытому нами участку борьбы, такое отношение существует у нас, на безбожную пропаганду смотрят, как на бесполезное занятие.

2. Нужно решительно перейти от кратких против попов "вылазок" к углубленной антирелигиозной /печатной и устной/ пропаганде, путем введения естественно-научных и организационных знаний, которые разрушат религиозное мировоззрение.

3. В организационном отношении-нужно изжить кустарничанье. Безбожную пропаганду надо строить только сетевой сеть /в избах-читальнях, красных-уголках и др./"Общества Др. Газеты и Безбожник" руководствуясь уставом ОДГБ при сем прилагаемом.

4. К массовой антирелигиозной безбожной нужно привлекать сектантство, чтобы сетью создать ячейки ОДГБ подготовить руководителей и вести научную безбожную пропаганду.

5. Не забывать, что кроме попов, все более и более теряют свое авторитет перед населением не то раскола в церкви, внимательным отношением запросам и пр.

6. Нам знать еще более основные пред- Сектами всех отраслей-/евангелисты, адвентисты, и др./ борьбы с которыми достаточно и уперся в сеть их относительно устойчивости.

/ Они не учащие, а растут. В 90 волостях нашей губ.- сектантские группы есть в 42 волостях. Они есть и в наших поселках.

7. Для того, чтобы хорошо бить своего врага надо знать их слабые места. /их учение, их поводы и пр/. На этого вывод- нужно секретно проникнуть и изучение своих врагов- взять на точный учет их силы, и особенно поводы и в связи со этим построить наши антирелиг. пропаганды по волостям.

8. Прилагая при сем подробные материалы о сектантах рел. дела и борьбы с ними- Ячеи РКП/б/ рекомендует серьезно заняться этим вопросом- обязательно включить в план работ ваше-губ-уезд-ских. новый пункт " Антирелигиозная пропаганда", регулярно отчитывать новая Ячейка - проделанной работе.

7. В целях привлечения интереса членов вашей организации к Антирел. пропаганде - в эти указания проработайте на закрытых собраниях организации, дайте соответствующие указания волкомам РКСМ.

8. О получении настоящей и о принятых мерах сообщите УКОМУ.

40

С ТОВАРИЩЕСКИМ ПРИВЕТОМ

ОТВЕТ. СЕКРЕТАРЬ УКОМА РКП/б/
ЯРЦЕВСКОЙ ОРГАНИЗАЦИИ:

ЗА В. А. ПТ О.

Рабочие-курсы [illegible]

СМОЛЕНСКИЙ ГУБ. СОВЕТ
Союза Рабочих С.С.С.Р.
17-X 1925 г.
№ 12

Смоленск, Б. Пролетарская 15
губпартшколы, тел. № 8-70.

Завед. Ярцевским Агитпропом
т. Точкину.

Смол. Совет С.Б. посылает вам членский билет С.Б. за № 9841/150, где есть напечатанный наш устав. Используйте его.

Попутно с этим раз'ясняем, что после присылки вами списков членов С.Б. с указанием их партийности, происхождения, занятия, года рождения и образования, по указанному адресу будут высланы членские билеты.

Конечный срок перерегистрации антирел. кружков 1 октября — в городе и 1 ноября — в деревне. Кроме этого сообщаем вам о необходимости широкого продви-

жения газеты „Бездомник" / стоит 45к. в м-ц /.
Адрес Изд-ва „Бездомник": Москва, Неглинный, 21.
О результатах сообщите.

Председатель [illegible]

Секретарь [illegible]

Итого в сем дс
пронумерованы со
одним (41) лист

Sa Дворцо Кубе

WKP

Smolensk

1930

WKP ~~158~~ 460

Planning of an anti-religious campaign in the area of Smolensk CP Committee of the Western All-Union CP. Pursuant to the directives received from the Central CP Committee in Smolensk, all CP members and candidates of subordinate communist committees and cells were made responsible for supervising the anti-religious campaign in areas of their activity. The campaign was planned during the period of Jewish Easter holidays, and was directed against all faiths. The communist personnel was required by communist officials to show an extreme politness in fulfilling the following objectives of the Smolensk CP Committee: 1. Removal of pictures and paintings of saints; the painting of Saint Mary (Ikon) was to be taken off the walls of peasants' dwellings; 2. Compulsory presence at work in collective farms; severe punishment to absentees; 3. Discrimination of clergy for working against the party line requirements.

Вез 1929-5

78

№ 11

Сшиватель
„СВЕТОЧ“

Лит.

Город:

Учрежд. или предприятие:

Дело:

от

до

Примечания:

СВЕТОЧ
№ 2

План проведения Антипасхаль

Най компании

460

WKP - ~~158~~

Антирелиг. Сухиничн. Окр.

П О С Т А Н О В Л Е Н И Е -

Секретариата Окружкома ВКП/б/ от 17 Марта 1930 года -.

О ПРОВЕДЕНИИ АНТИПАСХАЛЬНОЙ КАМПАНИИ.

I. Быстрый темп развития социалистической индустрии, небывалый размах колхозного движения, ликвидация кулачества, как класса, в районах сплошной коллективизации, вызвали бешеное сопротивление кулака-нэпмана и других антисоветских элементов социалистическому наступлению. Резко обострилась классовая борьба в деревне и усилилась контрреволюционная антисоветская деятельность религиозных организаций, против советской власти, против социалистического строительства. Организуется широкая кампания против советского союза за границей, возглавляемая римским папой, который является ни чем иным, как подготовкой нападения буржуазии на страну пролетарской диктатуры. Распространяется гнуснейшая ложь о положении в СССР, сочиняются сказки о мнимых религиозных гонениях. В пасхальные праздники работа поповских и сектантских организаций достигает самых широких размеров. В эти дни церковники, будут еще более усиленно мобилизовать вокруг себя верующие массы, используя создаваемый ими под"ем религиозных настроений против индустриализации страны, против коллективизации, против проводимой политики партии и ликвидации кулачества, как класса. Поэтому ОКРУЖКОМ ВКПб предлагает всем районным парторганизациям и организациям СВБ немедленно начать подготовку к проведению антипасхальной кампании. Вся подготовительная работа и сама кампания должны проводиться под следующим углом зрения:

а/ Мобилизация широчайших трудящихся масс, вокруг лозунга "Пятилетка в 4 года", вокруг генеральной линии партии, индустриализации страны, коллективизации сельского хозяйства, ликвидации кулачества, как класса, в районах сплошной коллективизации и конкретных задач социалистического строительства, борьба за выполнение промфинпланов на предприятиях, укрепление трудовой дисциплины, сокращение прогулов;

б/ Максимального усиления подготовки к севу бедноты, колхозников, середняков, закрепление достигнутых успехов в деле коллективизации и на основе этого усиление дальнейшего темпа коллективизации сельского хозяйства округа;

в/ Решительного исправления искривлений партийной политики в колхозном движении при раскулачивании и особенно при проведении закрытия церквей, снятия колоколов, имевших место в округе.

г/ Беспощадное вскрытие контрреволюционной роли религии и контрреволюционной работы религиозных организаций, как организации кулаков и нэпманов и как агентов международной буржуазии /показать это на конкретных примерах колхозного движения и организуемого крестового похода против СССР/.

д/ Показать широким трудящимся массам, что в условиях бешенной травли СССР со стороны империалистов в условиях обостренной классовой борьбы и ликвидации кулачества, как класса на основе коллективизации, когда требуется твердая воля и решимость победы во что-бы то ни стало, приодолевая все трудности и препятствия - религия и все религиозные праздники являются особенно вредным тормозом социалистического строительства.

е/ На усиление обороноспособности СССР, в связи с бешеной подготовкой крестового похода против советской страны буржуазией.

ж/ Борьбы против недооценки антирелигиозной работы и решительного приодоления право-оппортунистических уклонов и левых загибов на антирелигиозном фронте, против паникеров, готовых отказаться от антирелигиозной работы, в связи с усилившейся активностью

2/

классового врага на этом фронте.

з/ Вовлечение новых сотен тысяч рабочих, батраков, бедноты, колхозников, середняков в ряды союза воинствующих безбожников, организация на всех предприятиях, во всех совхозах и колхозах, - ячейки СВБ. Развертывание самокритики в безбожной организации.

2. Окружком ВКП/б/ предлагает придать особо важное политическое значение проведению антипасхальной кампании, превратив ее в широчайшую массовую кампанию за коллективизацию, за усиленную подготовку к весеннему севу, против кулака-нэпмана, против международной буржуазии. Против религии и религиозных организаций, под флагом которой скрываются все антисоветские элементы, ни в коем случае не допуская административных действий в антирелигиозной работе, котор. имели место в прошлом /закрытие в административном порядке церквей, сожжение икон и т.д./. Терпеливая, раз"яснительно-воспитательная работа среди рабочих, батраков, бедноты, середняков и всех трудящихся, ни в коем случае не должна заменяться администрированием, только развертыванием самой широкой антирелигиозной пропаганды, среди трудящихся, мы действительно сумеем достигнуть серьезных успехов. Всякое же принуждение, администрирование-льет воду на мельницу классового врага, усиливает его позицию. Окружком будет привлекать к самой суровой ответственности лиц, которые нарушают политику партии в антирелигиозной работе.

Практически необходимо провести следующее:

1. До 20 Апреля организовать митинги и демонстрации против поджигателей войны, против организуемого крестового похода буржуазией на СССР.

2. Закончить перерегистрацию членов Союза Воинствующих Безбожников, развернуть широкую работу по вербовке новых членов СВБ из рабочих, батраков, бедноты, колхозников, середняков и провести районные конференции СВБ.

3. Провести доклады на собраниях рабочих, служащих, колхозников, на собраниях бедноты, середняков, о задачах антипасхальной кампании.

4. В клубах, избах-читальнях, школах, Красных Уголках, провести ряд антирелигиозных лекций и бесед.

5. Для проведения докладов, лекций и бесед немедленно выделить докладчиков, провести с ними инструктивное совещание, обеспечить соответствующей литературой.

Для проведения групповых бесед, среди рабочих, батраков, бедноты, колхозников, середняков, женщин - выделить наиболее подготовленных партийцев, комсомольцев, активистов безбожников из профессионального, советского колхозного и батрацко-бедняцкого актива и провести с ними специальные двух-дневные курсы совещания, по подготовке к проведению антипасхальных бесед.

В Окружной газете, в стен-газетах, немедленно начать подготовку к проведению антипасхальной кампании, выпустить специальные номера к 6 Апреля, посвященные антипасхальной кампании.

7. Немедленно разослать по районам тезисы, лозунги, плакаты к антипасхальной кампании.

8. 19 и 20 Апреля провести собрания ячеек СВБ, антирелигиозные вечера, факельные шествия, демонстрации под лозунгами: Центрального Совета СВБ, провести беседы во всех избах-читальнях, Красных Уголках, во всех селениях на тему: "Религия, как тормоз социалистического строительства".

---ооОоо---

Антирелиг. работ. Бранск. ок. №51 от 25/1

СЛУШАЛИ: § 8.

О проведении антипасхальной кампании (тов. СЕНДОВСКИЙ). 3

ПОСТАНОВИЛИ:

1. Антипасхальная кампания в нынешнем году проходит в условиях успешного развертывания соцстроительства, быстрого темпа индустриализации, роста и закрепления колхозного движения и ликвидации кулачества, как класса. Эти социально-экономические сдвиги в нашей стране вызвали бешеное сопротивление со стороны капиталистических элементов, как внутри нашей страны, так и новую волну антисоветских выступлений за границей.

2. В то же время религиозные организации - союзники кулака и нэпмана, ведут самую энергичную работу по срыву мероприятий партии и Советской власти, начиная с агитации и кончая поджогами, колхозов, убийством крестьян-общественников, все это направляя на срыв социалистического строительства в угоду буржуазии. Особенно ясно это сейчас, когда партия приступила к разрешению задачи переделки сельского хозяйства на основе коллективизации и ликвидации кулачества, как класса.

3. Зная, что в пасхальные дни религиозные организации с особой активностью будут препятствовать всем нашим мероприятиям, используя еще до сих пор сохранившиеся у крестьян, особенно женщин, религиозные предрассудки, с целью добиться отказа от выхода на полевые работы в колхозы и т.д., что может привести к новым осложнениям. Это необходимо предвидеть и своевременно развернуть широкую раз'яснительную антирелигиозную работу. Еще больше, чем до сих пор разоблачить контрреволюционную роль религии всех мастей, особо отмечая последнее выступление папы ПИЯ XI. Так, как антипасхальная кампания совпадает с еврейским религиозным праздником пасхи, необходимо остановиться и на вопросах еврейской религии.

4. Отсюда основные задачи кампании сводятся к следующему:

а) еще большее разоблачение поповско-сектанской агитации, направленной на срыв коллективизации.

б) перевыполнение промфинпланов, ведя беспощадную борьбу с прогулами в пасхальные дни, с пьянством, за труддисциплину и производительность труда.

в) успешное проведение весенне-посевной кампании.

г) отказ от празднования религиозного праздника пасхи,

4

приема на дом священнослужителей, против выполнения пасхальных обычаев.

д) снятие икон в домах, сдачи в фонд индустриализации колец, сережек, подсвечников и др. ценностей в городе, и выход из религиозных общин как в городе, так и в деревне.

е) массовое развертывание антирелиг озной работы и вербовка трудящихся в СВБ, обязательная организация и закрепление ячеек СВБ на предприятиях и в колхозах.

5. Все практические мероприятия , связанные с проведением антипасхальной кампании, необходимо проводить с особым тактом, особенно обратить внимание на недопущение в деревне ни малейших действий задевающих чувства верующих (сожжение икон, запрещение богослужения, насмешки над религиозными обрядами верующих и т.д.), имеющих место в ряде организаций, строго руководствуясь последним постановлением ЦК ВКПб "о борьбе с искривлениями партийной линии в колхозном движении."

6. Особо важно городским организациям обеспечить нормальное проведение кампании в деревне, путем обслуживания людьми, предварительно строго их проинструктировав в Окрсовете СВБ.

7. Советам СВБ совместно с профсоюзами развернуть массовую работу по вербовке членов СВБ в ударные бригады на производствах, так же по вовлечению лучших безбожников - ударников в ВКПб).

8. Кампания расчитана на срок с 26/III по 1 мая, исходя из того, что в период с 26/III по 10 апреля развертывается организационная и раз'яснительная работа: создание ячеек СВБ, проведение бесед, докладов, оборудование уголков, проведение экскурсий и т.д.

С 10 по 25 апреля проводятся массовые мероприятия , увязанные с проведением пятилетки союза воинствующих безбожников. С 25 апреля по 1 мая подводятся итоги всей проделанной работы.

9. Для успешного проведения кампании при Райкомах создаются комиссии по подготовке и проведению кампании. Председатель комиссии от совета СВБ, члены от комсомола, профсоюзов, кооперации, женщин и др.организаций, которая разрешает все вопросы кампании и отвечает за исход проделанной работы.

Выписки высланы:

§ 9 - Всем РК, фр.ОСПС, потребсоюза, кустпромсоюза, колхозсоюза, Мелкживотноводсоюза, Окржилсоюза, комчасти Окр.ОНО, фр.ОИК'а, культ.проп.отд.ОК.

§ 10 - фр.ОСПС, Распред.отделу, Всем РК.

Отпечатать работу

Приложение № 3 к прот. № 27 Засед. Секретариата Ржев. ОК ВКП/б/ от 27.3.30 г.

ПЛАН АНТИПАСХАЛЬНОЙ КАМПАНИИ.

Кампания должна проходить под знаком проверки работы на антирелигиозном фронте, поставив перед собой задачу массового вовлечения в СВБ трудящегося населения. В связи с выступлениями папы Римского и об'явлением крестового похода против СССР.

Кампания должна принять характер решительного наступления на фронте. Огонь СВБ должен быть направлен на разоблачения доподлинного лица заправил религии, как классового врага, а также в проведении этой кампании вопрос обороноспособности нашей страны, должен стать основным в работе.

СОДЕРЖАНИЕ РАБОТЫ.

При проведении кампании необходимо развернуть широко-раз"яснительную работу в разрезе разоблачения религии, как орудия классового врага, пропаганда должна быть увязана с общим социалистическим строительством, как-то: пятилетка в четыре года, закрепление успехов и дальнейшее развертывание коллективизации с.х., выполнение плана весенней посевной кампании, соц.соревнованием, борьба с прогулами, новый-быт против религиозной контрреволюции, за укрепление обороноспособности страны.

ПОДГОТОВИТЕЛЬНАЯ РАБОТА.

С целью обеспечения успеха в проведении антипасхальной кампании, необходимо провести следующие мероприятия:

1. На предприятиях, в клубах, красных уголках, избах-читальнях, красной Армии, школах, на делегатских собраниях провести беседы на следующие темы: а/ История СВБ, достижения и задачи СВБ; б/ крестовый поход и международное положение /подготовка к войне/; в/ культурная революция и религия; д/ Религия и классовая борьба в деревне; е/ происхождение постов и вред их для организма человека; ж/ происхождение жизни и человека на земле; пособия для перечисленных бесед кроме специальной литературы, необходимо использовать статьи: Бухарина, газ. "Правда" от 7/III №.75, Ярославского от 21/III-№ № 79, передовицу "Правда" от 19/III-№ 77 и газ. "Безбожник" №№ 14, 15, 16.

2. Выпустить специальные №№ стен-газет, газ. "Ржевская Правда" выпускает не менее 8-х антирелигиозных страниц.

3. ОкрСовет СВБ созывает инструктивно-методическое совещание секретарей гор"ячеек СВБ, представителей от парт.комс. и проф. организаций в вопросе: "О проведении антипасхальной кампании".

4. По школам в академическом порядке проработать вопросы: о вреде религии, происхождении пасхи и о крестовом походе. Кроме того, на вышеперечисленные темы провести беседы с родителями.

5. ГИЗ"у своевременно позаботиться о приобретении соответствующей антирелигиозной литературы к антипасхальной кампании.

ПРАКТИЧЕСКОЕ ПРОВЕДЕНИЕ.

Клубы, красные уголки, избы-читальни должны быть украшены антирелигиозными лозунгами и плакатами, там, где не организованы еще уголки безбожников - надо организовать. Задолго до пасхи надо про-

6

работать на общих собраниях СВБ и проф.собраниях планы художественного оформления того, что будите выставлять в общем карнавале.

2. Городские, районные, школьные и др.библиотеки должны организовать выставки антирелигиозной литературы.

3. По школам города и округа должны быть проведены детские утренники, посвященные антипасхальной кампании. В учреждениях и предприятиях, которые не перешли еще на непрерывку, добиться в этот день неправдования и дневной заработок передать в фонд посевной кампании и коллективизации.

4. Организовать карнавал в городах, составить конкретные планы проведения карнавала.

5. Политпросвету, ОНО через театры, клубы, кино и т.п. должны подготовить соответствующий антирелигиозный репертуар и провести накануне пасхи /вечером/ бесплатные художественные постановки.

6. Во время карнавала организовать на площади кино сеансы, эстрадные выступления и т.д. В Ржеве добиться от коммунального треста освещения площади.

7. Райсоветы и ячейки СВБ города по окончанию кампании должны подвести итоги кампании и весь материал представить в ОкрСовет СВБ не позднее 25/IV. Кроме этого разработанные планы антипасхальной кампании РайСоветов и гор"ячеек СВБ должны представить в ОкрСовет СВБ 5-6/IV.

-:-:-:-:-:-:-:-:-

Приложение № 3 к протоколу Секретариата Запобкома № 14 от 16/XII.

Р Е З О Л Ю Ц И Я

О ЗАДАЧАХ АНТИРЕЛИГИОЗНОЙ РАБОТЫ В ЗАПАДНОЙ ОБЛАСТИ.

I.

1. Текущий период в развитии хозяйства СССР характеризуется огромными успехами социалистического наступления. Эти успехи находят свое яркое выражение в реальной перспективе закончить пятилетку в 4 года, в возможности закончить "вчерне план сплошной коллективизации всего сельского хозяйства в течение 3-4 лет"; в переходе на непрерывную производственную неделю; в огромном росте политической активности и производственного под"ема рабочих масс и в развертывании социалистического соревнования.

Советская страна вступила в ту полосу ускорения общего хозяйственного развития, о котором говорил Ленин еще на XI с"езде партии.

2. Эти успехи социалистического наступления вызывают бешеное сопротивление капиталистических элементов в городе и деревне и обострение классовой борьбы на всех участках социалистического строительства. На этом общем фронте классовой борьбы все без исключения религиозные организации являются контрреволюционной агентурой кулака и нэпмана и используются последними в происходящей классовой борьбе. Поддерживаемые материально не только капиталистическими элементами СССР, но зарубежным капиталом, используя наши трудности в социалистическом строительстве, религиозные организации в ряде мест переходят к более агрессивным методам борьбы, вплоть до прямого вредительства социалистическому строительству.

3. Несмотря, однако, на исключительную важность в переживаемую нами полосу антирелигиозной работы, все же еще не удалось добиться необходимого перелома в отношении к антирелигиозному фронту со стороны ряда отдельных партийцев, комсомольских, профессиональных и других общественных организаций. Такую недооценку важности антирелигиозной работы нельзя назвать ничем иным, как "оппортунистическим отходом от классовой пролетарской линии, прямым проявлением правых и примиренческих тенденций" (из решений 2-го с"езда СВБ)). Необходимо об"явить решительную борьбу этим тенденциям, всемерно добиваясь создания единого антирелигиозного фронта пролетарской общественности. Разоблачая в первую очередь классовую контрреволюционную роль религии перед трудящимися, СВБ должен повести массы на борьбу за овладение теорией воинствующего материализма против религиозно-идеалистического мировоззрения.

II.

1. В Западной области истекший год характеризуется продолжающимся упадком религиозности и отходом от религии и церкви значительных кадров рабочих, бедняцко-батрацких и середняцких масс крестьянства, что в частности выразилось в массовом движении по закрытию церквей, и синагог, в широком охвате трудящихся антипасхальной кампанией и т.д.

Однако, наряду с продолжающимся по области отходом масс от религии и церкви, - налицо безусловный рост активности религиозных организаций в антисоветской деятельности, при чем непосредственное руководство этими организациями осуществляют кулацко-нэпманские элементы и буржуазная, реакционно-настроенная интеллигенция.

2. Контр-революционная работа церковных и сектантских организаций по области принимает самые разнообразные формы. Церковники и сектанты активно организуют срыв важнейших политических кампаний и мероприятий партии и советской власти при проведении социалистического строительства (борьба против колхозного строительства, против хлебозаготовок, подрыв культурного строительства и т.д.); создают нелегальные группировки, ставящие своею целью борьбу за свержение советской власти и восстановление монархии.

Отмечается попытка церковников и сектантов замаскировать кулацко-нэпманское руководство религиозными организациями, путем втягивания рабочих и батрацко-бедняцких слоев крестьянства в церковные советы и др. выборные органы религиозных организаций, с одной стороны, и с другой - факты проникновения церковно-сектантского актива в советские, профессиональные, кооперативные организации и их выборные органы с целью подрыва деятельности этих организаций в деле социалистического строительства.

В самом лагере церковников господствующую роль играют тихоновцы при очень заметном спаде роли обновленцев. Растут тенденции к восстановлению единого церковно-религиозного фронта.

Областной с"езд СВБ целиком и полностью подтверждает данную II Всесоюзным с"ездом СВБ характеристику обновленчеству, "как одну из форм маскировки для лучшей борьбы с советской властью." Сближая древний буддизм, древнее христианство с коммунизмом, обновленцы пытаются по существу дела подменить коммунистическую теорию своей подчиненной религией, т.е. наиболее вредной формой религии". (Из решений II с"езда СВБ).

3. Наряду с этим заметно усилилась по области рост активности сектантского движения, особенно баптистов и евангелистов. Этот рост тем более опасен, что сектантское движение, как и обновленческое, "является наиболее приспособленной утонченной и гибкой формой обмана, порабощения и угнетения буржуазией широких трудящихся масс. В руках нэпмана и кулака сектантство является боевым оружием против советской власти и социалистического строительства" (Из решений II с"езда СВБ). Сектантский актив состоит в большинстве из кулаков, быв. торговцев, полицейских, жандармов и т.п. Процент их доходит в некоторых районах области до 70-80. Умело используя наши хозяйственные затруднения, промахи и слабые места нашей массовой работы, верхушки сектантских организаций ведут энергичную и искусно замаскированную в религиозные лозунги контр-революционную политическую работу против партии, советской власти и всего нашего социалистического строительства. Сектантские организации в своем большинстве стоят на непримиримой позиции в военном вопросе, разоблачая тем самым лицемерные решения по этому вопросу своих с"ездов. Развивая по области агитацию против службы в Красной армии, сектанты способствуют притоку в свои общины и некоторой части молодежи призывного возраста. Используя растущую тягу бедняцко-середняцких масс крестьянства в колхозы, сектантские организации создают свои фиктивные колхозы и артели, организуя в них свою взаимопомощь.

III.

1. СВБ, исходя из данной оценки деятельности религиозных организаций, должен - в первую очередь разоблачать политическую и классовую роль религии, вскрывать контр-революционную деятельность всех и зяческих религиозных организаций и показать, как они тормозят социалистическое строительство. СВБ должен вести линию на отрыв рабочих, батрацких и бедняцко-середняцких слоев крестьянства от религиозных организаций, разоблачая классовое лицо их руководства, на подрыв экономической мощи религиозных организаций и вовлечение рабочих и бедняцко-середняцких масс крестьянства в социалистическое строительство и на культурно-политическое их обслуживание. Наряду с этим должна быть особенно усилена идеологическая борьба-борьба за научно-материалистическое мировоззрение, за разоблачение религиозной идеологии, как идеологии враждебной пролетариату, как идеологии не научной, совершенно неправильно об"ясняющей явления природы и общества (пропаганде естественно-научная, историко-антирелигиозная и т.д.).

2. 1-й Областной с"езд СВБ отмечает, что, несмотря на очевидную контр-революционную роль религиозных организаций, антирелигиозная работа в Западной области не получила должного развития, в силу целого ряда причин, как-то: отсутствия материальной базы, постоянных антирелигиозных работников в окружных организациях, отсутствия дисциплины среди членов СВБ, ответственности их за работу, отсутствия регулярной живой и письменной связи, отсутствия работы по изучению деятельности противника и т.д. Областная организация СВБ еще не является массовой общественной организацией и весьма слабо охватывает своим влиянием стихийно растущее безбожное движение. Решения 2-го Всесоюзного с"езда СВБ еще не доведены до широких масс безбожников и не находят своего отражения в работе областной организации. Социалистическое соревнование в областной организации СВБ не развернуто и, как следствие этого, темп работы СВБ попрежнему весьма слабый.

3. Отмечая неудовлетворительное состояние областной организации СВБ и ее работы, Областной с"езд считает, что такое положение на антирелигиозном фронте нашей области является результатом слабой активности советской общественности к антирелигиозной работе. Конкретно с"езд отмечает:

а) недостаточное внимание к антирелигиозной работе со стороны отдельных партийных организаций и слабое руководство ими работой ячеек и советов СВБ;

9

б) Слабое участие в работе СВБ и недостаточное внимание к этой работе со стороны комсомольских организаций, делегатских собраний рабочих и крестьянок в то время, как отдельные комсомольцы, рабочие и крестьянки принимают более активное участие в работе СВБ;

в) недостаточное внимание и слабое участие в практической антирелигиозной работе большинства профсоюзов и их сети культучреждений;

г) слабое участие в антирелигиозной работе политпросветучреждений, библиотек, изб- читален, театров и музеев и

д) почти полное отсутствие антирелигиозной работы по всем видам кооперации.

4. Областной с"езд такую недооценку значения антирелигиозного фронта, такое безразличное отношение к антирелигиозной борьбе оценивает, как прямое проявление на практике правых и примиренческих тенденций. С"езд требует от общественных организаций решительного перелома к антирелигиозной работе. Всем организациям СВБ с"езд предлагает шире развернуть пропаганду решений 2-го Всесоюзного с"езда и 1-го областного с"езда СВБ и повести решительную борьбу со всякими уклонами от правильной пролетарской линии в антирелигиозной работе, выявлять "невзирая на лица" конкретных носителей оппортунизма и примиренчества, всемерно развивая самокритику внутри СВБ.

С"езд целиком и полностью подтверждает правильность решений 2-го с"езда СВБ и обязывает все организации к неуклонному и систематическому проведению этих решений в практике антирелигиозной работы, особенно в части создания единого антирелигиозного фронта и развертывающегося антирелигиозного наступления. Необходимо решительным образом добиться того, чтобы партийные, комсомольские, профессиональные, кооперативные и др. общественные организации, а также органы ОНО считали бы антирелигиозную пропаганду неотъемлемой частью своей работы, включая эту работу в свои планы и обеспечивая проведение этой работы в планах твердыми бюджетными ассигнованиями по своим сметам.

5. Вся работа областной организации СВБ должна быть направлена на проведение в жизнь решений 2-го Всесоюзного и 1-го Областного с"езда СВБ, в частности на:

а) рост и массовость СВБ, для чего необходимо утроить число членов СВБ каждой организации к моменту окончания всесоюзной перерегистрации (к 1 мая 1930 г)." Не должно быть ни одного предприятия, ни одного совхоза, колхоза, школы и части Красной армии без ячейки СВБ" (из решений 2-го с"езда СВБ).

б) Перевод СВБ на новые рельсы работы и проведение в ближайшее же время оформления всех советов СВБ и перерегистрации членов СВБ, при проведении которой обратить особое внимание на чистку организации от социально-чуждых пролетариату элементов, используя одновременно эту кампанию для вовлечения в СВБ рабочих, батраков, бедняков и середняков и колхозников. С"езд предлагает при проведении перевыборов бюро ячеек и советов СВБ обеспечить в составе выборных органов выдвиженцев не менее 30% женщин и 10-15% нацмен, всемерно вовлекая их в активную руководящую работу и во всю систему учебной подготовки по линии антирелигиозной учебы.

Придавая большое значение планомерности в антирелигиозной работе, Областной с"езд поручает Облсовету СВБ приступить к разработке пятилетнего плана работы, на основе пятилетки ЦС СВБ, используя также опыт планирования массовой антирелигиозной работы в других организациях по договорной системе с общественными организациями.

Считая недопустимым задержку в развитии детского антирелигиозного движения, предложить всем организациям СВБ принять меры к созданию при всех школах и пионеротрядах групп юных безбожников.

в) Укрепление материальной базы и оформление бюджетов СВБ, а также укрепление аппаратов СВБ штатными антирелигиозниками, для чего необходимо добиваться на местах выполнения директив партийных и профессиональных организаций;

г) Всестороннее и тщательное изучение всеми организациями решений 2-го всесоюзного и 1-го областного с"езда СВБ и перестройки всей работы на основе этих решений, применительно к району, для чего каждой организации необходимо разработать ряд мероприятий, обеспечивающих проведение решений 2-го Всесоюзного и 1-го областного с"езда СВБ. Одновременно с"езд предлагает организациям широко популяризировать среди населения новый закон о религиозных организациях, не допуская извращений этого закона церковниками и сектантами;

д) подготовку, переподготовку и выращивание нового актива в своих рядах, для чего необходимо установить двухступенную систему учебных низовых кружков и кружков повышенного типа (семинарии). В городах и промышленных районах, где повсюду ощущается недостаток, необходимо организовать вечерние рабочие антирелигиозные университеты и специальные курсы по

подготовке областных, окружных и районных работников и кружководов, добиваясь вовлечения в эту кружковую подготовку нацменработников и женщин. Кроме того, необходимо заняться вербовкой членов СВБ для заочного антирелигиозного самообразования по радио-антирелигиозному университету, заочным антирелигиозным курсам Акад. Комм. воспитания и т.д.

о) Практическое участие СВБ в общественно- политической жизни и социалистической строительстве, в частности участие в перевыборной кампании сельсоветов, НКОВ, кооперации, участие в проведении коллективизации сельского хозяйства, весенней посевной кампании, кампании по заготовкам, самообложению, переходе на непрерывку, ликвидации неграмотности, добиваясь этой ликвидации среди членов СВБ в текущем году.

к) Развертывание массовой работы во всех ее видах и формах и на вовлечение в эту работу культурных сил и общественных организаций; для чего облсовету поручить от имени с"езда обратиться ко всем научным работникам и сознательной интеллигенции о необходимости их активного участия в антирелигиозной работе." Необходимо обратить серьезное внимание на развертывание массовых агитационных форм антирелигиозной работы: организацию антирелигиозных вечеров в клубе, гуляний, прогулок, карнавалов, организацию живых газет и т.д. и в особенности на максимальное использование художественных форм работы. Художественные вечера должны войти в практику повседневной, а не только кампанейской работы СВБ" для максимального вовлечения членов СВБ в активную антирелигиозную работу и в целях оживления работы СВБ с"езд устанавливает для каждого члена СВБ следующую нагрузку-минимум: вербовка одного члена СВБ и одного подписчика на антирелигиозную печать и выписка каждым безбожником одного из антирелигиозных изданий (газ. "Безбожник", жур. " Безбожник", "Антирелигиозник").

з) проведение совместно с органами отдела народного образования антирелигиозного воспитания во всех типах школ; для чего необходимо при методсовете облОНО организовать специальную комиссию по антирелигиозному воспитанию в школе, связав ее со школьно-пионерской секцией Облсовета. С"езд поручает облсовету добиваться включения в учебные планы Смоленского государственного университета и техникумов различных видов специального курса по антирелигиозной пропаганде.

и) распространение антирелигиозной печати среди трудящихся, в частности газ. " Безбожник" и жур. " Безбожник"; для чего во всех организациях выделить специальных уполномоченных по распространению антирелигиозной печати. С"езд поручает Облсовету добиваться выпуска областной безбожной газеты, плакатов и листовок, приурачивая эти выпуски к проводимым общественно- политическим и антирелигиозным кампаниям;

к) включение систематической передачи антирелигиозных лекций со Смоленского радиоцентра, организуя на местах радиослушание. В ближайший же период вместе с общественными организациями провести следующие антирелигиозные кампании: антирелигиозное наступление, начиная с антирождественской кампании, сбор средств на тракторные колонны безбожников и на танк безбожника, кампанию по переходу на непрерывку и новый революционный календарь, прекращение колокольного звона и передачу колоколов на нужды индустриализации. В окружных и областном центре создать ударные бригады безбожников для работы в местностях, особенно пораженных сектантством;

л) использование в антирелигиозной работе на местах демобилизованных красноармейцев и охват антирелигиозной работой пэрэмонного состава терчастей, втягивая их в активную антирелигиозную работу и добиваясь полного безбожия среди последних; ячейкам СВБ обратить внимание на антирелигиозную работу среди семей начсостава.

6. С"езд обращает внимание всех организаций СВБ на использование форм и методов индивидуально- групповой агитации и пропаганды среди еще верующей отсталой части трудящихся, втягивая в эту работу весь безбожный актив. При проведении индивидуально-групповой агитации необходимо учитывать особенности каждой верующей группы и психологические особенности каждого верующего, строя содержание агитации и пропаганды на конкретных примерах и фактах из окружающей их (верующих) действительности. С"езд поручает Облсовету разработать методическое письмо о постановке индивидуально-групповой агитации и о методической работе с индивидуалами.

7. С"езд поручает облсовету разработать в ближайшее время и разослать на места методические указания по изучению деятельности противника, считая эту работу весьма важной работой, обеспечивающей наибольший успех антирелигиозной пропаганды.

8. В целях систематизации антирелигиозной работы в деревне и привлечения прогрессивной общественности к этой работе, необходимо совмест-

ная работа с добробществами и организациями, особенно с обществом шефства над деревней и обществом по борьбе с алкоголизмом.

9. С"езд предлагает всем организациям особое внимание и упор в работе направить на развертывание самокритики и социалистического соревнования внутри области между отдельными организациями СВБ. С"езд соглашаясь принять вызов Белорусской организации СВБ на социалистическое соревнование между Западной областью и Белорусской ССР, предлагает Облсовету в месячный срок оформить заключение договора на социалистическое соревнование и широко размножить этот договор в областной организации.

10. Наличие в области значительного количества нацменаселения и усиление антисоветской деятельности иудейского, лютеранского и католического клерикализма среди этой части населения ставит перед СВБ ряд задач по развертыванию антирелигиозной работы среди нацменьшинств. Областной с"езд поручает облсовету разработать практические мероприятия на основе решения 2-го Всесоюзного с"езда по организации антирелигиозного наступления на этом участке антирелигиозного фронта, ставя основной задачей усиление борьбы за отход трудящихся масс от религии и вовлечение этих масс в СВБ и в непосредственное социалистическое строительство. Для систематической и постоянной антирелигиозной работы среди нацменьшинств с"езд поручает Облсовету добиться введения в штат Облсовета специального лектора-инструктора для работы среди нацменьшинств. С"езд самым решительным образом клеймит и осуждает антисемитские и шовинистические выступления и настроения и предлагает всем организациям СВБ принять меры для борьбы с подобными настроениями и действиями антисоветских элементов, пытающихся использовать эти настроения в своих политических интересах.

ВЕРНО: Тихомиров (ТИХОМИРОВ).

12

Приложение № 2 к протоколу Бюро Запобкома ВКП(б) № 26 от 10/XI.

ДОПОЛНИТЕЛЬНЫЕ ДИРЕКТИВЫ

К РЕШЕНИЮ БЮРО ОБКОМА ОТ 26/УП " О СОСТОЯНИИ РЕЛИГИОЗНЫХ ОРГАНИЗАЦИЙ В ЗАПАДНОЙ ОБЛАСТИ И БОРЬБЕ С НИМИ."

Внести следующие исправления в постановление от 26/УП:

1. В первом абзаце вместо : " В связи с обострением классовой борьбы, вследствие нашего наступления на капиталистические элементы в городе и деревне, усилилась контр-революционная деятельность церковных и сектантских организаций, которые по сути дела превратились в политические организации нэпманов, кулаков и др. враждебных элементов " -

читать: " которые по сути дела все более используваются, как политические организации нэпманами, кулаками и другими враждебными элементами."

2. В первом абзаце в фразе: " в самом лагере церковников по области усиливается наиболее реакционное течение тихоновцев", - после слов : " тогда как обновленческое течение и т.д...." ,-

читать: " тогда как обновленческое течение идет на убыль и наблюдаются факты перебежки обновленцев обратно в лагерь тихоновцев, в связи с чем слабо развита внутрицерковная борьба, разлагающая церковь изнутри и содействующая упадку религиозности".

3. Вместо всего второго абзаца " Не нарушая и т.д..." - читать: " Учитывая рост антирелигиозности трудящихся масс, особенно увеличивающийся в связи с ростом социалистических элементов хозяйства и быта в реконструктивный период, - парторганы, в целях максимального развития этого движения, должны принять меры к обострению внутрицерковного раскола, активно помогая в то же время СМБ в борьбе против всех религий и религиозных обрядов."

4. В третьем абзаце вместо : " За последнее время, вследствие наших хозяйственных затруднений " - читать : " вследствие роста в первые годы НЭП"а , капиталистических элементов, слабой массовой работы распада православной церкви и кулацкой агитации, по области усилился рост сектантства , особенно баптистов и евангелистов."

5. В пункте третьем вместо :" после тщательного учета настроений всех слоев населения"- читать:" после тщательного учета настроений всех слоев трудящегося населения.

ВЕРНО: (ТИХОМИРОВ).

Слушали:

6. О проведении антирелигиозной рождественской кампании -док. тов. ХОУЛОВ.

Постановили:

Утвердить план городской комиссии по проведению антирелигиозной рождественской кампании.

Подготовительную работу к проведению кампании начать немедленно:

Антирелигиозную рождественскую кампанию провести в период с 25-го декабря по 8-е января включительно.

25-26-е декабря на предприятиях не перешедших на непрерывку об"явить рабочими днями с отчислением заработка в фонд индустриализации на тракторную колонну, а по линии других союзов провести добровольные отчисления на эти же мероприятия.

Перед трудящимися выбросить лозунг "В дни старого и нового рождества ни одного прогульщика на предприятиях, в учреждениях и организациях".

В период проведения подготовительной работы, а также и в период проведения самой кампании поставить задачу укрепления и увеличения рядов СВБ.

В основном всю антирождественскую кампанию проводить от имени союза Безбожников в целях популяризации и создания авторитета этой организации.

Т. Янькову поручить написать письмо всем секретарям РК ВКП/б/ о проведении антирождественской кампании.

Зав. АППО ОК ВКП/б/ Т. Яньков /Яньков/

Секретарь

АППО коллегии Вязниковск ОК 6/XII-242 г. 29

1 2 3 4 5 6 7 8 9 10 11 12 13 14 15 16 17 18 19 20 21 22 23 24 25 26 27 28 29 30 31

ПРОТОКОЛ № 16

Заседания СЕКРЕТАРИАТА БРЯНСКОГО ОКРУЖКОМА ВКП(б.) индекс

1929 г. декабря 8 дня Пункт № 10.

СЛУШАЛИ:

О проведении антирелигиозной рождественской кампании. (тов. СТРЕЛКОВ).

ПОСТАНОВИЛИ:

1. Антирождественскую кампанию провести, как массовую политическую кампанию под следующими лозунгами:

1. Разоблачение религии, как классово-вредного пролетариату идеологии.

2. Разоблачение контрреволюционной сущности деятельности церковников.

3. Усиление борьбы рабочих и бедняцко-середняцких масс за социалистическое строительство, за индустриализацию страны, за социалистическое переустройство сельского хозяйства, за культурную революцию.

4. Развертывание социалистического соревнования.

II. Практическими задачами антирождественской кампании поставить:

1. Стопроцентный выход рабочих на работу в "рождественские" дни, вместо прогулов - создание новых ударных бригад.

2. Организация новых кружков.

3. Организация отработок и отчислений в фонд культпохода на кружки или в фонд коллективизации сельского хозяйства.

4. Пропаганда "непрерывки".

Срок выполнения (см. об.)

Слушали:

Бюро Вязем ОК ВКП/б 5/XII 24 г.

6. О закрытии церкви в с. Полотняный завод, Бухаринского района /тов. Дринцев/.

Постановили:

Учитывая настойчивые требования рабочих масс П-Заводского поселка о закрытии 2 церквей и что работа для закрытия их проведена достаточная, поручить фракции ОИК"а закрыть указанные церкви, передав их для культурных целей поселка.

Слушали:

Утверждена Бюро Запобкома ВЛКСМ
от 8 декабря прот. № 19.

Р Е З О Л Ю Ц И Я

О ВСЕСОЮЗНОМ АНТИРЕЛИГИОЗНОМ НАСТУПЛЕНИИ.

936

Бюро Обкома вынесло от 30/XI-29 г. №

I.

I/ В обстановке реконструктивного периода, усиленного сопротивления капиталистических элементов и связанного с ним обострения классовой борьбы, религия ловко проявляет себя, как реакционная сила и религиозные организации-как очаги контрреволюции стремящиеся воячески подорвать осуществление пятилетнего плана социалистического строительства. Поэтому борьба против религии-борьба за социализм и активнейшее участие всей общественности и, в первую очередь, комсомола в антирелигиозной работе-является необходимостью.

2/ Несмотря на очевидную необходимость борьбы с религией комсомольская организация области почти не принимает участия в антирелигиозной работе. Поэтому Бюро Обкома ВЛКСМ считает необходимым организацию совместно с СВБ и общественными организациями антирелигиозного наступления./ по решениям ЦК ВЛКСМ и ЦС СВБ/.

II.

Основными содержанием наступления являются:-

а/ МОБИЛИЗАЦИЯ МАСС ТРУДЯЩИХСЯ НА БОРЬБУ С РЕЛИГИОЗНО-СЕКТАНСКИМ ДВИЖЕНИЕМ, борьба за пятилетку, за выполнение контрольных цифр и мероприятия шефства/ заготовка, погрузка/ и, на этом основе, решительное наступление на религию, разоблачение ее классовой и политической роли, борьба за марксистическое мировоззрение и воспитание молодого поколения в духе воинствующего безбожия.

б/ борьба с пассивно-примиренческим отношением к религии со стороны, советских и общественных организаций.

в/ БОРЬБА ЗА МАССОВОСТЬ АНТИРЕЛИГИОЗНОЙ РАБОТЫ И ЕЕ ОРГАНИЗАЦИОННОЕ ЗАКРЕПЛЕНИЕ. Коренная перестройка антирелигиозной работы комсомола на основе решений II-го Всесоюзного С"езда СВБ. Перестройка форм и методов работы СВБ в духе развернутого наступления на религию.

2. Основными участками наступления и формами осуществления ее являются:-

а/ РАЗОБЛАЧЕНИЕ КЛАССОВОЙ РОЛИ РЕЛИГИИ И КОНТРРЕВОЛЮЦИОННОЙ СУЩНОСТИ РЕЛИГИОЗНЫХ ОРГАНИЗАЦИЙ. Разоблачение и собирание материалов о сектантскую и церковных общинах, сельских кулаке-колхозах и т.д.

б/ ПРОПАГАНДА ПЯТИЛЕТКИ, КОНТРОЛЬНЫХ ЦИФР, НЕПРЕРЫВКИ. Создание ударных бригад, групп содействия и агитаторов пятилетки и непрерывки, борьба за создание безбожных сел и колхозов, постройка чистых и культурных домов. Организация массовиков, безбожников. Пропаганда достижений науки и техники/ вместе с общественностью/ и т.д. против религиозных и религиозных суеверий.

в/ БОРЬБА ЗА ПОСТАНОВКУ МАРКСИСТСКО-МАТЕРИАЛИСТИЧЕСКОГО ВОСПИТАНИЯ ТРУДЯЩЕЙСЯ МОЛОДЕЖИ И ДЕТЕЙ. Пропаганда антирелигиозной книги, газеты. Создание и расширение сети антирелигиозных кружков, курсов, школ, университетов. Антирелигиозная подготовка и переподготовка педагогов. Изучение состояния сети и методов антирелигиозного воспитания в сети Наркомпроса./ от начальных школ до ВУЗ"ов/. Организация групп юных безбожников, групп "безбожной" легкой кавалерии, безбожных ударников. и т.д.

Усиление антирелигиозной пропаганды через кино, радио, театр клубы, красные уголки, избы читален. Организация антирелигиозного движения среди рабочих и крестьянских.

г/ перестройка работы организаций в связи с антирелигиозным наступлением. Привлечение сознательных в СВБ. Привлечение беспартийного актива, организация при ячейках и комитетах ВЛКСМ, институтах антирелигиозных организаторов антирелигиозной работы. Привлечение сил к антирелигиозной работе в различных организациях/ профсоюзы кооперация, добровольные общества/.

д/ БОРЬБА ЗА МАССОВОСТЬ СВБ. Вербовка боевых членов СВБ. Значительное повышение процента комсомольцев-членов СВБ. Развертывание массовой работы СВБ. Развертывание антирелигиозного соцсоревнования.

3. Антирелигиозная работа комсомольских организаций должна быть тесно увязана с работой союза Воинствующих Безбожников являясь составной частью общей антирелигиозной работы и имеет цель укрепления работы СВБ, повышение его авторитетности и массовости.

III.

I/ Первым участком Всесоюзного антирелигиозного наступления является антирождественская кампания. Основные моменты кампании:

а/ разоблачение, на конкретных примерах, контрреволюционные работы попов и сектантов.

б/ борьба за выполнение второго года пятилетки.

в/ пропаганда за широкое введение непрерывной производственной недели.

г/ оживление антирелигиозной работы, борьба за массовый выход трудящихся из религиозных общин.

2/ Практические формы антирождественской кампании:

а/ борьба за отмен религиозных праздников, в частности, за замену рождественских дней отдыха днями индустриализации/так, где не проведена непрерывка/. Борьба за труддисциплину, против прогулов и праздничного пьянства. Пропаганда за снятие колоколов и передачи их на нужды индустриализации. Проверка и показ использования молитвенных зданий/церкви, синагоги/ закрытых и переданных под культурные учреждения/клубы, школы и т.д./

б/ усиленная работа по организации досуга трудящихся, художественные вечера, кино, экскурсии/в колхозы, совхозы/ карнавали, конкурсы. Массовые материалы должны максимально отвлечь внимание трудящихся от празднования рождества.

в/ разъяснительная работа: лекции, беседы и летучие митинги во всех предприятиях, красных уголках, клубах, избах читальнях, рабочих казармах и общежитиях, на тему: "пятилетний план и религия", непрерывка быт и религия", "классовая сущность рождества".

г/ широкая вербовка новых членов СВБ, создание новых ячеек СВБ, отчет работы Совета, проверка выполнения антирелигиозного социалистического соревнования. Распространение антирелигиозной литературы/ "разоблачение безбожной печати"/. Создание новых антирелигиозных уголков.

д/ усиление антирождественская работа среди детей: организация досуга детворы, пропаганда против "елки". Широкое создание новых групп юных безбожников/инициативу по организации групп юных безбожников должна взять на себя организация ДКО ЛМ/.

3. Вся антирождественская работа увязывается с общим планом СВБ.

IУ.

I. Для осуществления намеченных мероприятий по антирелигиозному наступлению предлагать следующее:-

а/ во всех комитетах и ячейках ВЛКСМ выделить, из числа комсомольцев, знающих и интересующихся антирелигиозной работой организаторов по антирелигиозной работе, немедленно проводя подготовку их через курсы, семинарии, конференции.

б/ при всех советах СВБ создать секции по работе среди молодежи.

2. Для руководства антирелигиозным наступлением организовать при всех советах СВБ и комитетах ВЛКСМ штабы антирелигиозного наступления.

3. Установить срок:

1/ Для выделения окружных организаторов антирелигиозной работы-15 декабря, районных-18 декабря, в городских и производственных ячеек-20 декабря и в деревенских-22 декабря.

2/ для организации секций молодежи: в округах-15 декабря в районах-20 декабря.

4. К 10 декабря оформить секцию молодежи при Облсовете СВБ. Секции молодежи к 20 декабря разработать указания о работе организаторов и годовой план работы.

5. Представителям в Областной штаб Всесоюзного антирелигиозного наступления выделить тов. СТАХУРСКОГО, возложив на него личную ответственность за выполнение намеченных мероприятий.

6. Облсовету разработать и разослать указания об организации окружных и районных штабов.

7. Областному штабу антирелигиозного наступления поручить выпустить к 20 декабря одноднивную газету, посвященную наступлению.

8. Поручить т. СТАХУРСКОМУ в течении декабря-января изучить состояние антирелигиозной среди молодежи и участие молодежи в антирелигиозной работе, на основе собранных материалов, доставить доклад на Бюро Обкома ВЛКСМ.

Разрыв

Вязьма

18

Протокол №....

заседания антирелигиозной комиссии ОК ВКП/б/от 30/X-1929 года.

ПРИСУТСТВУЮТ: тт. Яньков, Дрыншев, Кушнерев, Куликов и Кондаков.

Слушали:

1. О закрытии церкви Полотняного завода Бухаринского района.

Высказались: тт. Дрыншев, Кушнерев, Куликов, Кондаков, Яньков/.

Постановили:

1. Немедленного закрытия церкви не проводить.

2. Предварительно провести следующие мероприятия: а/финансовыми мероприятиями взыскать с церковников налоговую задолженность, б/по линии административной проверить наличие церковного имущества, выполнение обязательств и юридическое существование прихода.

3. В связи с тем, что данный приход не является законным, сделать после проведения финансово-административного и оперативного нажима об"явление о сдаче церкви религиозной общине или общественно-культурным организациям.

4. Одновременно с об"явлением о сдаче церкви, открыть широкую агитационную кампанию среди рабочих и бедноты за закрытие церкви и получение ее для культурных целей, для чего обеспечить по линии хозяйственников и советского бюджета материальной базой.

Среди религиозников силами Союза Безбожников, беспартийными активистами-рабочими и профорганизациями повести кампанию по отказу их от церкви и передаче ее под культурные нужды.

5. Бюро РК предложить провести в партийной организации закрытую раз"яснительную работу о наших мероприятиях по подготовке к закрытию церкви.

6. Срок проведения всей подготовительной работы установить двухнедельный.

7. Поручить комфракции ОИК и бюро Бухаринского РК ВКП/б/ доложить бюро ОК после проделанной работы на предмет окончательного решения вопроса о закрытии церкви.

8. Предложить Бюро Бухаринского РК срочно дать свои соображения об использовании Троицкой церкви.

Председатель

Секретарь Верно: Управделами. С. [illegible]

Слушали:

3.Постановление антирелигиозной комиссии при АПО по докладу о состоянии антирелигиозной работы в округе. /т.Кавешков/.

Постановили:

Утвердить с внесенными изменениями.

Зам.Секретарь ОК ВКП/б/ — /Бетов/

Закрытое заседание Бюро Окружкома
2 сентября 1929г протокол №6

236

Секретно. 20

РЕЗОЛЮЦИЯ

по докладу тов.ПЕЙЗНЕР о состоянии антирелигиозной работы в округе на закрытом заседании Бюро Вяземского ОК ВКП/б/от 3/IX-1929 года.

В связи с социалистическим наступлением на капиталистические элементы города и деревни, усилилась контрреволюционная деятельность церковных и сектантских организаций. Районным партийным организациям заострить внимание на оживление работы Союза воинствующих безбожников, для чего АППО ОК ВКП/б/ предлагает следующее:

236

I. Оказывать всемерное содействие ячейкам СВБ в изыскании материальных средств для укрепления их работы, из средств профессиональных, кооперативных и др. общественных организаций.

2. Привлечь все ячейки СВБ в социалистическое соревнование как мощный метод вовлечения широких масс в соцстроительство, привлекая к этому делу все общественные организации.

3. Ввиду того, что вступление в члены СВБ было стихийное и записавшиеся не чувствовали ответственности в антирелигиозной работе, поэтому прием в члены СВБ должен быть не случайной записью, а чтобы каждый вступающий прошел общественную гласность о своем вступлении в СВБ.

4. Для укрепления работы СВБ и развертывания культурно-воспитательной и агитационной работы необходимо иметь плановость и учет работы.

5. Установить определенный порядок созыва собраний, пленумов и конференций, что дает возможность самопроверки работы.

6. Для укрепления материальной базы СВБ обратить внимание на регулярный сбор членских взносов и на их распределение, что поставит организацию на ноги и поднимет дисциплину.

7. Районным и сельским ячейкам СВБ завязать тесную связь с газетой "Товарищ" путем дачи материалов о ходе работы.

8. Закрытие церквей и молитвенных домов проводить только с ведома и утверждения антирелигиозной комиссии ОК ВКП/б/ при условиях сколачивания мнений окружающего населения с учетом настроений и возможностей использования данных помещений для культурных и хозяйственных целей.

9. Райкомам партии необходимо провести учет зараженных селений сектантством, взяв таковые под постоянное наблюдение со стороны АППО Райкомов и Рай СВБ, усилив в таковых политико-просветительную и антирелигиозную работу.

10. По линии ОкрЗУ и РайЗО приступить к обследованию национальных аргелей, колхозов и коммун.
В нацменработе обратить особое внимание на развертывание антирелигиозной работы.

11. Окружкому Комсомола дать указания комсомольским организациям об усилении политико-воспитательной и культурно-массовой работы в селениях более зараженных сектантством.

12. Фракции Окрисполкома с нового бюджетного года изыскать необходимые ставки для антирелигиозных работников, приняв все меры к развертыванию антирелигиозной работы по всему округу.

Подлинный за надлежащими подписями.

Верно: Управделами Окружкома ВКП/б/ [signature] /Косенков/

Ор. Бюро ЦК
Западной области

21 Р

ПРОТОКОЛ № II.-

ЗАСЕДАНИЯ ПАРТКОМИССИИ ПО ОРГАНИЗАЦИИ БРЯНСКОГО ОКРУГА.

Взаимоотношение по работе
Отдел в Дзержинский Сенат

от II июня 1929 г.

Инф

ПРИСУТСТВОВАЛИ : МАТВЕЕВ, СЕМИЧЕВ, КРИНСКИЙ, ПАНЧЕНКО, ТУРКИН, ЧЕРНИЦКИЙ, СОСИН, КИЗЛОВ, ВАНЬЯН, БАРАБАНОВ, СЕРГЕЛЬ, КРУГЛИКОВ, ВАШКЕВИЧ, ОВЧИННИКОВ, КОВАЛЕВСКАЯ.

18/VII 1927
Вх. № 4723

Председатель - МАТВЕЕВ
Секретарь - БАКЕРКИН.

СЛУШАЛИ: § I.-

Итоги работ в пасхальные дни на предприятиях. /т.ТУРКИН/

ПОСТАНОВИЛИ :

Считать, что проведенная кампания за работу в пасхальные дни дала удовлетворительные результаты. Вместе с тем отметить, что отдельные парт.профорганизации не дооценивали значения данной кампании допустили ошибки и искривление линии /на Песочанском заводе был дан гудок без согласия рабочих Литейного цеха/.

Парторганизациям опыт кампании использовать в дальнейшем работе вокруг вопроса о замене религиозных дней отдыха - рабочими.

286

Заведующий областн. [illegible]
Заработная
ВКП (б).
Партархив

Ф	Д	Л	В	К	С
254	78	21	5	8	245

за 1929 г.

на 21 листу.

16/IX 33 г. Конст[illegible]

WKP
Smolensk

WKP ~~475~~
461

Blank form of a membership card for members of the Soviet of Fighting(Active) Atheists.

WAR DEPARTMENT
OFFICE OF THE CHIEF OF STAFF
WASHINGTON 25, D. C.
OFFICIAL BUSINESS

H2/322

H2/322

461
WKP ~~475~~

51

„РАБОЧИЙ ПУТЬ“
Орган Обкома ВКП(б),
Облисполкома и Облпрофсовета
Западной области

ОТДЕЛ ПИСЕМ
рабочих и колхозников
Смоленск, Молоховская площадь,
Дом печати Телефон 31102

5/II 1935 г.

Сухиничскому райкому ВКП(б)

Посылаем вам ~~подлинник~~ копию заметки

для расследования и принятия мер.

Ждем ответа к 15/II 1935 г.

При ответе обязательно ссылаться на наш № 1073

Зав. отделом писем [подпись]

„Рабочий Путь“ ждет ответа без напоминания. Ответ присылайте в двух экземплярах.

Выписка из циркуляра верховного Суда РСФСР.

„... Разглашение должностными лицами имен корреспондентов, а равно содержание заметок, передаваемых им для расследования, является наравне с разглашением не подлежащих оглашению данных дознания следствия или сведений, не подлежащих оглашению, уголовно наказуемых преступлением; виновные привлекаются к ответственности по 104 п. „в“ или по 17 ст. ст. УК“.

Председатель Верховного Суда РСФСР Стучка

М.	Ж.
Ненужное зачеркнуть.	

Форма № 1.

Ячейка СВБ .....
(Наим. предпр., клуба, избы-чит., при котор. организов. яч.)

УЧЕТНАЯ КАРТОЧКА

Члена Союза Воинствующих Безбожников.

(Хранится в Ячейке СВБ и при переезде выдается ему для пред'явления в другую организацию).

1. Фамилия .....
2. Имя и отчество .....
3. Год рождения..... 4. Национальность.....
5. Род занятий.....
6. Образование: высшее, среднее, низшее, грамотный, неграмотный
(ненужное зачеркнуть).
7. Партийность: а) ВКП (б): член, канд.; ВЛКСМ: чл., канд.: беспартийный
(ненужное зачеркнуть).
б) Состоял ли в других партиях (в каких)

.....

8. Время вступления в СВБ и № билета .....

9. Передвижение из одной организации в другую.

Время выбытия	Причина выбытия	В какую организацию выбыл	Время прибытия по назначению

ОТМЕТКИ

о выполняемой работе в Союзе Воинствующих Безбожников.

(Записываются только длительные обязанности, а не отдельные поручения).

Дата начала работы	Наименование работы	Дата окончания работы

Уплата членских взносов.

(Дата и сумма уплаты).

Октябрь—Декабрь 1929 г.		Январь—Март 1931 г.		Апрель—Июнь 1932 г.	
Январь—Март 1930 г.		Апрель—Июнь 1931 г.		Июль—Сентябрь 1932 г.	
Апрель—Июнь 1930 г.		Июль—Сентябрь 1931 г.		Октябрь—Декабрь 1932 г.	
Июль—Сентябрь 1930 г.		Октябрь—Декабрь 1931 г.		Январь—Март 1933 г.	
Октябрь—Декабрь 1930 г.		Январь—Март 1932 г.		Апрель—Июнь 1933 г.	

Тип. изд. НКВД. Зак. 410.

WKP
Smolensk
1925

WKP ~~426~~
462

Oblast schooling system based on party-line ideology;communist indoctrination of Soviet youth in pioneer affiliations of the Communist Party;pioneer activity in Soviet schools.

Смоленский Губком Ф.Л.К.С.М.
Бюро Юн.

Смол. Губком
КСМ
1925

5

Пионеры и школа

Начато. 1928 г.
Окончено.

462
ШКР-~~416~~.

146 л.

КАБИНЕТ ВОЖАТОГО
Инв. №
при Смол. Губ. бюро Юных Пионеров

15

01

О ФОРПОСТЕ 9-й ШКОЛЫ.-

В форпосте начали работу приблизительно с 15/III. До сих пор форпоста не было и его пришлось организовать. Не было также и учкома, который был избран по найшей инициативе. За этой время было проведено 2 собрания форпоста и 2 совета форпоста. Выработан план работы, но работа еще не совсем широко развернута, что придется сделать в дальнейшем. Почти вся школа, за исключение 6-7 человек состоит из пионеров, так что в области вовлечения школьников в пионерские отряда работать придется мало. Основная работа форпоста в настоящее время должна выразится в строительстве новой школы, поднятии самодеятельности ребят и поставить на должную высоту самоуправление, которое в школе совершенно отсутствует.

В эту школу для работы выделены Бейдер, Рейцман и Певзнер.

1/IV-25 г.

Ф. Бейдер.

оч. Лимиден.

Информационная записка о работе Форпоста второй девятилетки за две недели.

02

По приеме мною Форпоста т.е. две недели тому назад оказалось, что фактически такового в школе не существовало и коллективом пионеров работы ни какой не велось. Настроение ребят очень плохое, встретили меня не очень доверчиво. Первой задачей, вставшей перед мной — организационно оформить Форпост. Созвали старый совет Форпоста, заслушали, что он, в течении последних двух месяцев ничего не делал, наметили активных, авторитетных ребят в состав нового совета Форпоста и на сборе Форпоста произвели перевыборы.

Дальше произвели перевыборы групповых старостат.

В течении двух недель провели два сбора Форпоста на одном из сборов провели беседу о Парижской Коммуне.

Перед ~~форп~~ Советом Форпоста встали следующие задачи: 1) Ввести в учком пионера из утренней смены, т.к. из утренней смены при выборах учкома, не вошел ни один пионер. 2) Выяснить количество пионеров в школе, так как никто об этом не знал, 3) Ввести дневник для группы для учета посещаемости, успешности и поведения пионеров 4) Ввести дневник для учета работ самого Форпоста 5) Организовать уголок пионера — открытие приурочить к Ленинским дням 6) Создать группы для отстающих учеников 7) Укрепить связь с подшефной деревенской школой 8) Произвести учет выписываемой газеты Ю.П. как пионерами так и вообще учениками и после этого повести компанию на подписку Ю.П.

Из всех намеченных перед Советом Форпоста задач первые 4 задачи выполнены. К организации уголка пионера приступили, к назначенному времени испол-

ним, созданная для этого Комиссия роздала задания пионерам на 30%, для остальных подбирается комиссией материал.
Для создания групп неуспевающих, ведется учет неуспевающих учеников, после этого группы оформятся и к ведению их мы думаем привлечь лучших учеников групп, подготовительная работа ведется. Связь с подшефной школой мыслится так: В школе имеется конечно шефная комиссия, связанная с форпостом представительством одного пионера. В виду того что эта подшефная школа находится в 12 верстах от Смоленска и частые выезды делать не представляется возможным, Совет Форпоста решил договориться с шефной Комиссией и сделать до Пасхи один выезд исключительно представителям Форпоста, а после этого представителям всей школы, с определенными целями для этой цели выбрана пасха и вообще выработан план проведения этой поездки, подготовка уже началась вестись.
Мое впечатление от Форпоста и всей школы:
Пионеры, в подавляющем большинстве политически развитые и активные ребята, но заметна среди них расхлябанность, что я объясняю тем, что среди них, в школе, не велось никакой работы. Отношения между пионерами и учениками довольно таки дружеские. Отношения между учительством и пионерами я еще не выяснила, но особенных обострений не заметно.

Всего пионеров в школе учтенных советом Форпоста 78 из них 20 октябрят.

30/III. К. Елисеева

Смоленскъ. Тип. Я.Н. Подземскаго

Р. С. Ф. С. Р.
ОБЩИЙ ОТДЕЛ
Гжатского Уездного
Исполнительного
Комитета Комсомола
Отдел
№ 3/IV
1925 г.
г. Гжатск Смоленской губ.

Р С М О Л Г У Б О Н О. 03

Гжатский УОНО присем препровождает данный на меса а план работы форпоста, выработанный совместно с Бюро Ю.П.

ПРИЛОЖЕНИЕ: упомянутое.

Зам. ЗАВ. УОНО [подпись]

СЕКРЕТАРЬ УМЕТБЮРО [подпись]

Комиссариат Нар Просвещ.
Смол. губ.
Вх № 4581
1925 г. 3/IV дня

Соувое

Отдел
3/IV-25

3 04

П Л А Н

работы Форпоста до I-го Мая 1925 года.

ОРГАНИЗАЦИОННАЯ РАБОТА.

Подробно ознакомить всех пионеров школы с целями и задачами форпоста и ролью пионеров в школе.

2/. Выбрать совет форпоста в количестве от 5 до 7-ми человек. В совет входят по одному представителю от каждой группы. Руководитель форпоста и представитель от педагогов с правом совещательного голоса.

3/. Распределить в совете форпоста обязанности: выделив председателя, секретаря форпоста и пионера ведущего дневник форпоста.

4/. Общее собрание форпоста проводить не реже раза в две недели, заседание совета форпоста не чаще раза в неделю.

5/. По окончании организационного оформления поставить на собрании учащихся информационный доклад о работе форпоста.

ОБЩЕСТВЕННАЯ РАБОТА.

I/. Принять активное участие в проведении в жизнь нового положения о школьных самоуправлениях.

2/. Быть инициаторами в проведении следующих компаний: 8-го Марта Парижской Коммуны, Комсомольской пасхи, Ленских событий I-го Мая/ подробные указания по линии СНС/.

3/. Если школой не выпускается стенгазета, то добиться издания таковой.

4/. Проводить агитацию индивидуальную и на общих собраниях за подписку на Ю.П.

5/. Принять активное участие в подготовке к конкурсу на лучшую модель планера.

6/. Принять активное участие в проведении коллективной сценки заранее проработав данный вопрос на собрании форпоста.

7/. Быть инициаторов в украшении лозунгами, плакатами красных уголков.

8/. Организовать уголки "Пионера" и "Безбожника".

9/. Организовать группы отстающих пионеров, к работе с которыми привлечь пионеров старших групп.

IO/. На больших переменах и пустых уроках проводить с неорганизованными школьниками игры, коллективное чтение книг, разсказы газет и т.д.

II/. Учитывать все недостатки школы и организованно исправлять таковые.

ПРИМЕЧАНИЕ: На основании этого плана и применительно условия своей школы, на совете форпоста разработать конкретный план работы и прислать таковой на утверждение в Бюро.

Зав. Уоно

Секретарь [illegible] [illegible]

..... райшколе.

Р. С. Ф. С. Р.

Смоленский Губернский
Исполнительный комитет
СОВЕТОВ
Рабочих, Крестьянских и Красноарм.
ДЕПУТАТОВ

ОТДЕЛ НАРОДНОГО ОБРАЗОВАНИЯ

15 дня 1925 г.

№ 1368

г. СМОЛЕНСК.

При ответах – ссылаться на

В Губ РЛКСМ тов. ЦЕНЦИПЕРУ.-

05

По постановлению секции Соцвоса Губмет Бюро Вам надлежит к 7/IУ-му 25г. просмотреть работу Ярцевского УОНО: увязка пионерской работы с самоорганизацией учащихся и сделать о ней в этот день доклад на заседании секции.

Зав. губбюро

Ответ. Секретарь
Губмет Бюро

Управ делами

Бюллетень.

По докладу Вам Секции! Ударная задача! Ждем вызова! Ждем Вашего слова! Ждем Вашего совета! Ждем Вашей помощи! Ждем Вашего совета! Ждем Вашей помощи! Ждем Вашего совета! Ждем Вашей помощи

4) участие и работа пионеров в комиссиях в целях вовлечения указ-
ющихся в активную работу по организации школы, по линии хозяйственной
административной и пр.

5) Организация уголка "БЕЗБОЖНИК" в целях анти-религиозной про-
паганды и развития материалистического мирпочимания учащихся.

6) Организация в школе уголка пионеров и вовлечение школьников в
работу.

7) Вовлечение пионерами неорганизованной части школьников в рабо-
ту по проведению революционных праздников, путем кружковых бесед и под-
готовка праздничных манифестаций.

8) Вовлечение неорганизованной части школьников в общественную
работу школы, путем постановки спектаклей и докладов в казармах и
связи с почшефной школой.

А К Т

обследования форпоста № I при I-й девятилетке. 07

Форпост организовался при первой девятилетке с начала учебного года 24-25. При форпосте работал I-й горотряд. Он работал под непосредственным наблюдением Убюро | одно время пред.Убюро был руководителем форпоста |, а поэтому работа форпоста быстро развертывалась и форпост скоро завоевал авторитет среди школьников. Условия работы форпоста удовлетворительные: имеют пионерскую комнату, занимаются никто не мешал, учителя относились к пионерам сочувственно, даже в последнее время участвовали в работе форпоста |Аллаш занимался с группой неуспевающих|.

Работой форпоста руководил совет форпоста, который состоял из представителей от каждого класса по пионеру. Руководитель форпоста - вожатый I-го горотряда. Форпостом охвачены все пионеры 77 человек.

Совет форпоста работал все время по плану, но план из за слабости учета не выполнялся на 100%. В начале на собраниях форпоста и заседаниях Совета форпоста разбирались вопросы о дисциплине пионеров и совершенно отсутствовали практические вопросы по работе среди школьной неорганизованной детворы.

Вся работа форпоста проходила по трем направлениям: политико-воспитательная, общественно-культурная и физкультура. При форпосте создана была читальня, просуществовавшая около 2-х месяцев и обычно посещаемая ребятами в среднем на день выходило около 50 человек. Были втянуты в выписку газеты "Юного Пионера" до 100 экземпляров, но к концу учебного года эта цифра сократилась. За истекший год поставлено два вечера приспособленные к роспуску на каникулы с антирелигиозным уклоном.

За вест истекший год было выпущено 6 номеров стенгазеты.

План работ и календарное расписание согласовывались со школой и форпостом за исключением единичного случая в начале открытия школы.

Авторитет среди школьников поднят в значительной степени.

За последнее время была налажена связь с ячейкой Комсомола и выделенный тов. Участвовал в повседневной работе форпоста.

С помощью этой группы неуспевающих ребята подняли свою успеваемость в школе на 80% и только небольшая часть малоуспевающими малоспособных 6-7 человек осталась на повторительный курс.

Всей вышеуказанной работой руководил Совет форпоста, заседая еженедельно и созывая сборы форпостов один раз в две недели.

Вся проделанная работа учитывалась через дневники форпоста, но работа с дневниками была мертва.

В Ы В О Д Ы:

Отсутствие твердого учета в работе форпоста, от чего страдала работа
Слабо велась массовая работа с неорганизованными детьми:, не были
использованы в достаточной мере все формы по работе с неорганизованными детьми. громкие чтения, массовые детские игры, беседы в читальне
Отсутствовал рекомендательный список книг в читальне.
Не проводилась совершенно подготовительная работа [illegible]
ми с ребятами раз"езжающими в деревню.
Не учтена вся работа форпоста совместно с пионерами за год.
Слабо происходило закрепление работы форпоста и не учтена работа отдельных товарищей, работающих в школах и классах.

П Р Е Д Л О Ж Е Н И Е:

Собрать все материалы о работе форпоста и представить в Убюро для изучения.

О Б С Л Е Д О В А Л: |КАНАЕВ|.

РОССИЙСКИЙ
Ленинский Коммунистический
Союз Молодежи

Бельский Уездный
Комитет

Февраля 2 дня 1925 г.

№ 319

г. Белый, Смоленской губ.

Губкоммолу

Уком РЛКСМ при сем препровождает отчет о работе школьных форпостов гор. Белого за период Ноябрь и Декабрь месяцы 1924 года.

Приложение: Упомянутое.

Отв. Секретарь
Укома РЛКСМ [illegible] |Донской|

Предудетбюро Ю.П. [illegible] |Быков|

Управделами [illegible] |Пустынский|

09

О Т Ч Е Т

о работе школьных форпостов гор. Белаго за период Ноябрь и Декабрь м-цы 1924-го года.

I. Общие сведения о школах города:

Общее количество школ по городу, 2 шк. I-й ступени, 2 шк. Девятилетки и Одна Проф. Тех. школа.

Детей в школах от 12-ти л. до 16-ти лет- 456 человек. Из них пионеров 147 чел. |32,8%|.

Ф О Р П О С Т.

I. Форпосты имеются там, где учатся в школах не менее 5-ти пионеров. т.е. в двух девятилетних школах. Те же из пионеров которые учатся, в школах в которых нет форпоста- прикреплены к форпостам девятилеток.

2. Процент посещаемости пионерами, собраний форпоста будет |93%| Остальные |7%| не посещают по уважительным причинам.

3. Учащиеся не пионеры посещают форпост, не весьма удовлетворительно |10-15%|.

ОРГАНИЗАЦИОННОЕ ОФОРМЛЕНИЕ.

I| Форпост имеет выбранный совет, секретаря Ред.коллегии и т.п.

2| В каждом из форпостов имеется руководитель - он же Вож. отряда.

3| Собрания и заседания форпоста происходят в м-ц по 2 раза. |I-я неделя заседание совета, II-я Собрание, III-я зас. совета и IУ-я Собрание|.

ПРОВОДИМАЯ ФОРПОСТАМИ РАБОТА У УЧЕТ.

I. На собраниях коллективов уч-ся был поставлен доклад на тему "Форпост, его цели и задачи".

II. Каждым форпостом выпускаются стенные газеты |газеты выходят не регулярно, но в общем I раз в м-ц|. Газеты пишут и не пионеры но больший % пишущих пионеры.

3. Кроме этой работы, пионеры активно участвуют вовсей школьной жизни Это видно из следующего: В учком прошли 16% пионеров и вовсех классные комитеты, кроме того пионеры участвуют вовсех комиссиях и т.п. на 20%. Во всех классах-где есть пионеры- играют руководящую роль..

4. Большими трудностями ввиду перегруженности пионеров, были даны

указания, особенно не увлекаться. Пионерами во многих классах организованы вечерния занятия по подготовке классных уроков, кторые руководят пионеры.

5. При Школах созданы "Уголки Пионеров" (имеют отдельные помещения). В этих же помещениях созданы "Уголки ЛЕНИНА".

6. И в одном из форпостов создана пионерами читальня, работают сами пионеры. Читальня имеет Пионерскую литературу. Посещают читальню в школьное на 50%. Читальня помещается в комнате форпоста.

7. Пионеры с Комсомольцами провели кампанию подписки на Ю.Т. на центральные журналы компания по подписке намечена.

8. Во всех классах проведены украшения классов, инициаторами являются Пионеры.

9. Форпостами проводились все компании, которые проводились в отрядах (Октябрская Революция, Пятилетке КИМ-а и т.д.).

10. С методическим планом На первый триместр Пионеры были ознакомлены, детально план не прорабатывался т.к. форпосты были заняты организационной работой.

РУКОВОДСТВО ФОРПОСТОМ.

Специальных совещаний руководителей форпостов не проводилось т.к. вопрос о работе форпостов детально прорабатывался на семинарии дет. работников.

УЧИТЕЛЬСТВО У ФОРПОСТ:

1. Отношение учителе к пионерам выжидательное за некоторыми исключениями.

2. Учительство совершенно не принимает никакого участия в работе форпостов.

3. Успеваемость Пионеров в школьных занятиях можно сказать хорошее (но большие отклонения в ту и др. сторону имеются.

ШКОЛЬНИКИ У ФОРПОСТ:

1. Отношение учеников к Пионерам хорошее, Пионеры среди учащихся пользуются авторитетом и большой популярностью.

2. Дисциплина Пионеров в школе удовлетворительная. На учащихся действуют в хорошую сторону.

3. Участие в работе форпоста школьники принимают, но слабое.

4. Авторитет среди уч-ся завоеван.

5. Конфликтов с учащимся не было, за исключением 3-4 |пус тых|.эпи разрешались руководителями форпоста.

6. Тяга школьников в Пионер.отряды велика.пример-когда разнесся слух о приеме,то было подано в отряды более 50 заявлений.

В Ы В О Д Ы.

Работа форпостов фактически с 1925-го го а стала на твер ую почву. Не очетов в работе безусловно много: как основные:

I, Малое привлечение учащихся к работе форпостов и

II, Полное непривлечение учителей к работе.

В следующий за отчетным период на эти моменты работу будет обращено достаточное внимание.

Работа идет планово в организованно.Одно из главнейших достижений.

ОТВЕТ.СЕКРЕТАРЬ УКОМА РЛКСМ. |Алексеев|.

ПРЕДСЕДАТЕЛЬ УБИРО ЮНЫХ ПИОНЕРОВ |Зимов|.

[redacted]

10

[redacted]

Dresh. Oberpräsident Provinz. Kultus- [redacted]

С. С. С.
Н. К. П.
ПРАВЛ.
Москов.-Белорусс. Балт. ж. д.
ОТДЕЛ ПРОСВЕЩЕНИЯ
Часть Полит-Просвета
„1 апреля 1925 г.
№ 16/1823
Москва, 2-я Брестская, № 52

г. Смоленск .....Губерснскому Комитету ЛКСМ школьный Отдел и Бюро пионеров.-

Препровождается Вам для сведения положение о согласовании работы школы и форпоста .-

Просба согласовать .-

12

Представитель МК РЛКСМ в Отделе Просвещения МББ.ж.д.

Чайков

Согласовано с Мосбюро юных пионеров 4/III-25 г.
АЛЕКСАНДРОВ.

№ 16/73
23/III-25 г.

Всем Заведывающим детучреждениями Соцвоса и вожатым форпостов, копия УЧ, Дорпрофсож, Учкпрофсожам, ЦК ~~РЛКСМ~~ ЛКСМБ.

Отдел Просвещения препровождает положение о согласовании работы школы и форпоста для руководства.

12

У. ПРЕСБУРГЕР

УС - МАХАНЬ

Представитель РЛКСМ - ЧАЙКА.

ПОЛОЖЕНИЕ О СОГЛАСОВАНИИ РАБОТЫ ШКОЛЫ И ФОРПОСТА.

ВЗАИМООТНОШЕНИЯ ВОЖАТОГО И УЧИТЕЛЯ В ШКОЛЕ И В ФОРПОСТЕ.

а/ В школьной работе.

В школьной работе ответственным лицом является учитель. В школах он главное лицо. Руководящие указания для своей школьной работы учитель получает от Отдела Просвещения, а этот последний в своей работе руководствуется Наркомпросом и Цутранпросом. Но в школе работает также и форпост юных пионеров. Каковы его взаимоотношения с учителем? В школьной работе, вожатый форпост является сотрудником учителя. Никакими правами административного характера он в школе не пользуется. Вожатый оказывает влияние на школу путем убеждения, идеологически организует учащихся и направляет школу. Как представитель общественно-политической организации вожатый входит полноправным членом в Школьный Совет. Здесь он вносит свои предложения, касающиеся как общей работы школы, так и работы отдельных частей школьной жизни и через школьный совет проводит их в жизнь.

б/ В работе форпоста.

Если в школьной работе вожатый форпоста является сотрудником учителя, то в работе форпоста и пионер-отряда ответственное руководство принадлежит вожатому отряда комсомольцу, здесь он полный хозяин, а учитель только сотрудник его.

Почему учитель не может быть таким же руководителем в форпосте, каким он является в школе? Учитель может быть непосредственным руководителем форпоста и отряда, если он сам комсомолец или член партии. Беспартийный же учитель не может быть непосредственным руководителем пионерских отрядов, так как пионер-отряд есть общественно-политическая организация детей и руководить ею может только тоже общественно-политическая организация - комсомол или партия.

Работать же в форпосте и форпосте и отряде учитель может и должен. Участвуя во всех областях пионерской работы посещая отрядные и звеньевые сборы, учитель изучает достижения и недочеты и вносит свои предложения в совет отряда, либо вожатому.

Таким образом и в школе и [illegible] есть две боевые единицы вожатый - комсомолец [illegible] учитель и вожатый комсомолец. Все [illegible] будет носить

однобокий характер. Значит, вожатому и учителю нужно договориться, как сообща повести работу в школе и в отряде.

Что должен сделать каждый вожатый - комсомолец и каждый учитель прежде чем договариваться о совместной работе?

Прежде чем договариваться о совместной работе нужно отчетливо представлять себе в чем заключается эта работа, каковы ее цели, содержание и формы. Ведь очень часто встречаются учителя, которые незнакомы с основами деткомдвижения, нередки также и вожатые, которые очень смутно представляют себе какая работа проводится сейчас в школе. Поэтому каждый вожатый должен детально познакомить учителей своей школы с основами пионер-организации вообще и с работой своего отряда ч-а в частности, а учитель должен поставить себе за чей повседневное углубление и усвоение вопросов деткомгрупп через литературу и периодические журналы. Кроме этого, каждый учитель немедленно же должен начать работу по детальному ознакомлению вожатых с положением об ЕТШ, с программами ГУС-а и повседневной практикой школьной работы.

Какой вывод сделает каждый учитель после ознакомления с деткомдвижением и каждый комсомолец после рассмотрения программы ГУС-а? Вывод будет один, а именно: 1) у новой советской школы и у детдвижения общие цели, общие методы работы, ибо новая школа стремится, как и детдвижение, помогать путем воспитания молодого поколения в коммунистическом духе, конечно победе мирового пролетариата, помогать рабочему классу в его борьбе с и строительстве. Новая школа как и детдвижение стремится воспитать из ребят людей, умеющих жить и работать коллективно. Новая школа, как и детдвижение, стремится как можно шире пользоваться активно-трудовым методом. Новая школа стремится как можно ближе стать к жизни. 2) Что современная школа вполне не удовлетворяет поставленным задачам, 3/ Что пионерское движение расширяясь и углубляя работу все больше и больше берет на себя функции воспитания детей, полного их обслуживания причем обеспечивается коммунистическое поколение, 4/ Что в данный момент неизбежно параллельное существование школы и детдвижения.

Поэтому между школой и детдвижением должна быть самая тесная смычка. Необходимо увязать работу школы с детским движением и этим еще более вовлечь школу в общественно-политическую жизнь, революционизировать и так распределить время, чтобы пролетарские дети учащиеся школ, могли получить коммунистическое воспитание без ущерба для общеобразовательной работы, и для своего здоровья.

Как проводится согласование работы школ и пионер-отрядов?

Для этого необходимо: 1) Прежде всего весь план школьной работы точно согласовать с планом отряда. Согласование проходит по линии Райбюро Районо--Райздравотдел. Отряд-школа-врач. 2/ При разработке плана занятий всякий параллелизм должен быть устранен. 3) Расписание дней, часов отдельных работ должно быть согласовано, дабы не получились такие явления, чтобы в один и тот же день и час и школа и пионер-отряд проводят важную, сложную работу; 4/ При увязке нужно особенно внимательно смотреть за тем, чтобы ребята не были перегружены; 5) Как общее правило необходимо установить, чтобы ребята не были заняты школьной работой более пяти часов, считая школьный час по 45 минут или четырех часов по 60 минут желательно 6) Желательно вести школьную работу 5 дней в неделю, а 6 день считать днем клубной работы, отнюдь не допускал в этот день никаких, хотя бы и не периодических

занятий ; 7) Остальные часы дня, сверх пяти часов работы в школе, должны быть совершенно свободны от школьной и клубной работы и предоставлены для самостоятельной работы детей дома и в отряде, с тем условием чтобы дети I ступени от пионерских и прочих занятий освобождались не позднее 8 часов вечера. Клубная работа может вестись в школе и в другие дни / кроме клубного дня / но в пределах пяти учебных или 4 астрономических часов; 8) Необходимо сделать так, чтобы основная работа форпоста среди учеников проделывалась как раз в клубный день; 9) Клубный день является днем отдыха для ребят и пионеров, а потому продолжительность работы в этот день не должна превышать 3 - 4 часов.

Никакой работы в отряде в этот день не ведется.

10) План проведения клубного дня строится по общему календарному плану, составленному форпостом и согласованному со школьным советом. Распорядок дня составляется таким же порядком. В обоих случаях вопрос необходимо согласовать со школьным врачем.

Кто является инициатором и проводником увязки пионер-работы со школьной работой?

Первый поднимает вопрос об увязке и проводит ее в жизнь вожатый форпоста.

В его задачи входит: I) Согласование отрядного плана с учебным планом, 2) Составление распорядка клубного дня при непосредственном участии школьного совета и 3) Активное участие в проведении клубного дня.

В каких сторонах школьной жизни форпост должен наиболее тесно сомкнуться со школой и наиболее ярко проявить с/з свою работу?

Такими сторонами школьной жизни, например, являются: I) Работа по налаживанию внутренней жизни школы вообще и самоорганизация учащихся в частности. Школьная самоорганизация учащихся до последнего времени плохо налаживается. Основная причина этого та, что в деле налаживания самоорганизации слишком большую роль играет учитель, что дети не чувствуют, что школьная самоорганизация целиком их собственная организация, за которую они ответственны и которая им самим нужна. Ребята очень чутки и видят, что школьная организация имеет своею целью прежде всего их дисциплинировать. Этой цели они не приемлют. В пионерском отряде дисциплина есть. Дисциплина не ради дисциплины, а дисциплина ради определенной цели. Пионеры - есть младшая ветвь рабочего класса и оказывают всяческую помощь рабочему делу; эти задачи дети приемлют, потому что они им понятны, ради этих задач они готовы удерживать, дисциплинировать себя, но дисциплина ради дисциплины кажется им ненужной и тягостной. Вот тут-то форпост и должен развернуть свою работу, наметить и постараться провести своих представителей в учком и различные школьные комиссии и направить их работу по правильному руслу. Тоже самое пионеры проделывают и в кружках, а где не кружков; форпост должен проявить свою инициативу их организации. Затем организация читальни, чтение там газет, рассказов, устройство бесед на политические темы, издание рукописной газеты или журнала. Особенно много может форпост помочь в деле установления братского взаимоотношения между детьми разных национальностей, а равно и в деле антирелигиозного воспитания, правильного товарищеского взгляда на взаимоотношения друг к другу мальчиков и дечовек, в борьбе с курением, руготней, хулиганскими поступками.

2) Общественно-политические кампании революционные праздники проводимые в школе. В подготовке к этому, в проведении их форпост не только может, но и должен принять главнейшее участие.

3) Установить самую тесную связь школы с комсомолом опять таки является одной из главных задач форпоста. Познакомить всех учащихся школы с работой комсомола и пионеров не только у нас, но и во всем мире.

4) Наладить тесную связь с производством через свой отряд не только путем экскурсий в производство, но и ознакомления с бытом рабочих, которые вокруг производства вращаются.

5) То же и по отношению связи с профорганизацией помочь школе теснее связаться с профсоюзом и привлечь последний к активной работе в школе и т.д.

Какую помощь учитель может оказать пионерам в работе форпоста и отряда?

Прежде всего, в методической работе, где учитель очень ценен, затем в общеобразовательной работе, да и вообще во всех областях пионерработы. Примерно: учитель может оказать большую помощь -
1) При организации различного рода экскурсий, как в природу, так и в производство.
2) Руководством работами кружка юных натуралистов, хорового художественного, драматического.
3) Беседами по гигиене, санитарии, медицине.
4) При организации разного рода вечеров, пионер-библиотек, стенгазеты, политсводки.
5) Ознакомлением вожатых отрядов с био-физиологическими особенностями каждого из ребят и т.п.

Зам.У.- ПРЕСБУРГЕР

УС. МАХАНЬ

Представитель РЛКСМ - ЧАЙКА.

Верно: Казерина -

П Л А Н

пионер-работы форпоста со школой (массовый обхват школьников через клубную работу).

I. ПЛАНОВАЯ УВЯЗКА СО ШКОЛОЙ.- 17

1) Согласование планов является основой работы и устанавливается между пионерорганизациями Соцвоса и Здравоохранения по линии - Рабюро, Района, Райздравотдела, отряд, школа, школьный врач.

2) Считая одной из главных задач приближение школы к производству, внедрение в школу общественно-трудовых начал как принцип, добиться по возможности, чтобы отряд являлся через форпост, связывающим звеном между школой и производством.

3) Считать необходимым, чтобы руководство форпостом велось обязательно вожатым или помощником того отряда, к которому форпост прикреплен, так как это является лучшей гарантией наибольшей увязки и обмена опытом.

С Х Е М А С В Я З И

производства, отряд, форпост, школа.-

1) Признать необходимым, чтобы элементом школьной работы, близко соприкасающимся с работой пионер-отрядов (экскурсии, изучение производства, подготовка к кампаниям и т.д.) проводились под руководством форпоста, как одна из составных частей его работы, применяя методы и формы пионер-организации.

При проведении принципов внедрения пионерства в жизнь и работу школы форпост опирается непосредственно на Школьные Советы и административно школьные органы.

Задача форпоста сводится к агитации, задача школы к пропаганде.

5) Клубный день является обязательным, как для учащихся, так и для педагогического персонала школы.

6) План проведения клубного дня проводится по общему календарному плану, составленному форпостом и согласованному со Школьным Советом.

Распорядок дня составляется таким же порядком. В обоих случаях вопрос необходимо согласовать со школьным врачем.

7) Организатор форпоста является проводником и инициатором увязки пионер-работы со школой. В его задачи входит:

а/ Согласование отрядного плана с учебным планом школы.

б/ Составление распорядка клубного дня, при непосредственном участии школьного Совета.

в/ Активное участие в проведении клубного дня.

8) Прикрепленные к школе от Комсомола, Наробраза и проч. организации ведут свою работу в тесном контакте с

Форпостом опираясь на него и помогая ему.

II. КЛУБНЫЙ ДЕНЬ.

Формировки задач клубного дня. 18

1) Массовый обхват школы пионерским влиянием;

2) Практическая увязка работы школы с работой отряда.

3) Клубный день является формой практической увязки элементов школьной и пионерской работы, разгружает учебно-образовательную работу школы.

4) Организационная работа.

а/ Основные организационные предпосылки.

1) При проведении клубного дня на местах необходимо сохранение принципов школьных групп, для с массовой работы желательно распределение таким образом: 1,2,3,4 и 5 / где есть/, причем главным образом в клубных кружках день охватывается вся первая ступень и пять первых групп семилеток.

2) Использование клуб клубного дня для каждой группы не должно превышать 3-4 часов. В этот день также не должно вестись никакой пионерской работы в отрядах, так как этот день является днем отдыха.

3) Стремиться регулировать массовой работы групп и кружков таким образом, чтобы их занятия не совпадали. Педагогический персонал школы привлекается в клубный день по усмотрению Школсовета: на кружках, в мастерских, в беседах, в прогулках, экскурсиях и пр. и отчитывается перед последним в своей работе.

4) В связи с тем, что клубный день является новой формой работы, необходимо вести точный учет работы, как форпоста, так и школы. Ответственность за клубный день несет Школьный Совет.

б/ Формы работы, проводимой в клубный день.

1) Основная клубная работа в школе.

2) Внешкольная работа.

3) Внутренняя работа школьного самоуправления форпоста.

1) Основная клубная работа в школе.

а/ Признавая желательным создание в каждой школе своего клуба, обратить усилия и внимание школы на создание и оборудование такового.

б/ Создание библиотеки и организация работы последней библиотечной комиссией.

в/ Работа со стенгазетой, выпуск которой приурочить к клубному дню, добиться регулярного выхода стенгазеты.

г/ Организация пионер-уголка, уголка Домина, желательно в клубе.

д/ Кружковая работа - газетной, литературной, школкоров, политграмоты, ИЗО, драматической, хоровой, рукодельной / (для самообслуживания) электрической, радио, антирелигиозной, переплетной и проч.

е/ Проработки кампаний и подготовка к праздникам. 19

ж/ Периодические лекции со световыми картинами, кино.

з/ Отчетные вечера форпоста, школы, кружков, приуроченных к кампаниям, годовщинам и другим праздникам.

и/ Вечера вопросов и ответов на политические темы, политические фанты по вопросам: международное положение, вопросы внутренней политики / боевые кампании/.

к/ Игры.

III. ВНЕШКОЛЬНАЯ РАБОТА.

а/ Участие в общественных организациях, как Доброхим, МОПР, ОДВФ и пр.

б/ Связь с производством: I) Изучение производства, обследования и проч. 2) Общественно-трудовая помощь производству / культкомиссии производства/ кампании по расклейке плакатов, уборки клубов, распределение билетов и т.п.

3) Если возможно работать в мастерских (попользование школ ученичества/.

в/ Связь с деревенской школой / выезда в деревню; организация помощи школе/ - подбор учебных пособий и проч.

г/ Связь с отрядом, к которому прикреплен форпост.

д/ Связь с ближайшими детдомами и школами для ознакомления с работой последних и обмена опытом.

е/ Плановые экскурсии в музей, выставки и проч.

ж/ Вылазки / прогулки /как одна из форм физкультуры.

3) Внутренняя работа школьного самоуправления форпоста.

Сюда входит:

Общее собрание школы/Учком, Школьные Комиссии данного клубного дня. Заседание Президиума форпоста желательно созывать заранее, так как на нем намечается план проведения клубного дня.

-"-"-"-"-"-"- -"- -

- I -

ПРИМЕРНЫЙ ПЛАН ПРОВЕДЕНИЯ КЛУБНОГО ДНЯ

ПЕРВЫЙ КЛУБНЫЙ ДЕНЬ. ПЕРВАЯ СМЕНА.

Час	Группа	Что проводится	Кем проводится	Группа	Час	Что проводится	Кем проводится	Примечание:
10-11 11-12	I-я группа	Общее собрание школы. Повестка дня: 1) План работы форпоста. 2) План проведения клубного дня.	Вожатый форпоста.	II-я группа	10-11 11-12	Общее собрание школы. Повестка дня. 1) План работы форпоста. 2) План проведения клубного дня.	Вожатый форпоста.	Общее собрание с 10-11, 11-1- проводится с I- и II- группой совместно.
12- 12 ½	-"-	И Г Р Ы	то же		12- 12 ½	Хоровой кружок.	Инструктор.	
				В Т О Р А Я	С М Е Н А.			
1 ½ - 2 ½	III-я группа	Общее собрание школы. Повестка дня: 1) План работы форпоста 2) План проведения клубного дня.	Вожатый форпоста.	IV-я группа	1 ½- 2 ½- 3 ½	Общее собрание школы. Повестка дня. 1) План работы форпоста. 2) План проведения клубного дня.	Вожатый форпоста.	Общее собрание с 1 ½ - 2 ½ 2 ½ - 3 ½ ч. проводятся с II- и IV- группой совместно.
3 ½ - 4ч.10		Физкультура	Инструктор.		3 ½- 4ч.10	Беседа о детдвижении.		

- 2 -								
4ч. 10 - 5.		Беседа о самоорганизации (самоуправление)	Вожатый		4-10 - 5	Физкультура	Инструктор.	
5 час.		Общее собрание	форпоста	с повесткой		дня. Итоги проведенного клубного дня (вожатый) все группы для проведения заключительного собрания соединяются вместе.		
		3-й КЛУБНЫЙ ДЕНЬ ПЕРВАЯ СМЕНА.						
10-11 11-12 12- 12 ½	I-я группа	Беседа о пионерах. Суд над лентяем. Игры.	Вожатый и прикрепляется от Президиума.	10-11 11-12 12-12 ½	II-я группа.	Беседа: откуда произошел мир. Драмкружок: Использовать басни Демьяна Бедного, шарады.	Учитель	3-й клубный день и последующие вырабатываются самостоятельно по данному примерному плану.
			ВТОРАЯ СМЕНА					
1 ½- 2 ½ 2 ½- 3 ½ 3 ½- 4 ½ 4 ½- 5	III-я группа	Драмкружок: Басни Демьяна Бедного. Беседа о дет. движении. ИЗО /устройство уголка/ ИГРЫ /форма физкультуры/	Учитель Вожатый форпоста.	1 ½-2 ½ 2½-5	IV-я группа	Доклады ребят о проделанной за неделю работы. Экскурсии на производство	Вожатый форпоста. учитель и члены Президиума форпоста.	
5 час.	Общее собрание форпоста с повесткой дня. Итоги проведенного клубного дня / Вожатый /.							

В КОЛЛЕГИЮ НАРКОМПРОСА

ПРЕДЛОЖЕНИЯ ЦК РЛКСМ

21

I.Коллегия НКПроса уже своим первым постановлением о реорганизации 2 ступени, поставила, как одну из важнейших задач, охват детского населения фабрично-заводских районов семилетней трудовой школой.

До сих пор между окончанием 4-х летней школы и началом трудовой деятельности с I4-ти лет существовал фактический прорыв в 2-3 года.

Такое положение значительно понижало культурный уровень рабочих подростков и приводило к 2-м последствиям:

I/Школа ФЗУ до сих пор была вынуждена строиться на фактической образовательном уровне рабочих подростков, который неизбежно должен был оказаться ниже уровня 4-х летки, Это заставляло снижать программу, как общего, так и специального теоретического образования и весь темп работы ФЗУ делало более замедленным. ФЗУ должен или удлинить сроки обучения, или понизить даваемую им квалификацию.

2/Затруднило для подростков, поступающих в завод помимо ФЗУ, овладение квалификации (неумение ориентироваться в заводе).

Вместе с тем революционизирование теперешней массовой школы I-ой ступени и всех детучреждений, охватывающих детей этого возраста (детдома, приемники и т.д.) является в настоящее время основной задачей детского коммунистического движения. Это революционизирование уже началось через форпосты наших пионеров и дает уже благоприятные результаты для массовой школы.

Однако, строительство новой школы требует не только укрепления этого этого революционного ядра детей в ней и построения занятий по новым программам, но и обеспечения руководящего влияния пролетарских и приближения самой школы в ее построении и установке к центрам общественно-политической и производственной жизни, вовлечения ее в эту общественную жизнь, без чего немыслимо и проведение

23

новых программ.

Задача пополнения через школи фабзавуча рядов пролетариата новим подготовительним, всесторонне развитим слоем рабочего молодняка, в связи с перспективами развития нашей промишленности, еще более реально выдвигает сейчас этот вопрос и требует скорейшего его разрешения. Строительство семилетней школи заводского района есть вместе с этим путь удешевления школи.

Развитие деткомдвижения, проникновение его влияния в широкие масси детей - делают неизбежним переход на строительство в городах школ, органически связанних с фабрично-заводскими предприятиями и увязанних до конца с пионерским движением.

Исходя из этого , ЦК РЛКСМ предлагает:

I/Поставить перед местними органами ОНО вопрос о построении совместное с РЛКСМ (через пионер-организацию) при крупних фабриках и заводах, в первую очередь в тех местах, где уже имеются школи ФЗУ9 школ семилеток, строящих свою программу вокруг конкретного производства, втягивающих детей в общественно-политическую и трудовую деятельность взрослих и дающих элементарную трудовую подготовку, как для поступления в ФЗУ, так и для самостоятельной трудовой жизни.

2/Для выполнения этой задачи необходимо установить следующие основние положения о строительстве этих фабричних школ:

а/прикрепление этих школ к крупним предприятиям; в местах, где крупних предприятий нет, об"единение нескольких мелких предприятий созданием районних школ;

б/преимущественное комплектование этих школ из детей рабочих данного предприятия;

в/построение конкретного программного содержания (в соответствии со схемой ГУС"а) на материале данного предприятия (охватная и участие детей в жизни этого предприятия и изучение его, осмысливающее это участие). Однако должен быть обязательно проведен принцип связивания изучения предприятия с изучением родственних или связанних отраслей промишленности, всего народного хозяйства дан-

ного района и сферы обслуживающего труда (управление, сбыт и т.д.).

г/возможность перенесения части программы учебно-производственных мастерских ФЗУ (I-го года обучения) в старшие группы семилетки;

д/возможность частичного пополнения этих школ детьми из домов;

е/внутренняя организация школы по пионерским принципам и полная увязка образовательных элементов с общественно-политическими действиями пионер-организации;

ж/руководящее влияние на школу со стороны заводских организаций (ячейки РКП и РЛКСМ, Завкома и др.).

3/Строительство этих школ требует некоторых организационных мероприятий, в частности некоторой перестройки сети в производственных районах и развертывания новых семилеток. Эти мероприятия должны быть срочно разработаны и проведены в жизнь.

4/Вопрос о названии школы не является в настоящее время особенно спорным. Предложения о наименовании школы - "Фабричная трудовая семилетняя школа" или "Трудовая школа такого-то завода и фабрики", являются приемлемыми.

5/Вопрос о программах школы и о внутренней их структуре должен быть разработан ГУС"ом совместно с ЦК РЛКСМ в специальной комиссии ГУС"а.-

(мс)

- I -

25

РАБОТА УЧИТЕЛЯ В ПИОНЕРСКОМ ДВИЖЕНИИ.
/ ПРАКТИЧЕСКИЕ УКАЗАНИЯ/.

Вся работа учителя в пионердвижении должна итти по четырем направлениям:

I. РАБОТА В ЗВЕНЬЯХ И ОТРЯДАХ.

I/ Учитель помогает подобрать литературу по общеобразовательным предметам, беря передвижки из избы-читальни, библиотек-районной, а также и центральной.

2/ Учитель предоставляет в пользование Отряда школьную, по возможности и личную, литературу, необходимую для работы в Отряде.

3/ Учитель предоставляет школьное помещение для работы Отряда. В случае невозможности сделать это, помогает вожатому отыскать таковое.

4/ Школа и Отряд должны быть теснейшим образом связаны, а поэтому школьный работник должен знать работу Отряда, в особенности-до мелочей-по школьной линии. Для этого он посещает регулярно все заседания Совета вожатых, поддерживает тесное, живое общение с вожатым.

5/ Учитель знакомит вожатого с внутреннею жизнью школы, не только на заседаниях Школьного Совета, но и при личном общении.

6/ Учитель, как имеющий большую теоритическую подготовку и практический стаж, помогает вожатому в работе с методическо-педагогической стороны.

7/ Учитель проводит беседы, лекции и доклады по соглашению с вожатыми звеньев и отрядов.

8/ Учитель помогает составлять стенные газеты, организовывать уголки, проводить пионерские вечера самодеятельности и проч.

9/ Учитель ведет пропаганду идей Трудовой Советской школы, рассказывает о жизни своей школы, совместно с пионерами обсуждает вопросы об устранении недостатков в школе и др.

I0/ Учитель проводит прогулки, экскурсии с пионерами; оказывает помощь им в анти-религиозной пропаганде и активно вместе с ними участвует в широкой общественной работе : учитель привлекает Отряд и звенья к работе по строительству Новой школы, к борьбе с беспризорностью, к помощи семьям красноармейцев, к работе КИОВ, Кооперации, Советов, Агропунктов и др. и т.п.

26

II. РАБОТА В ФОРПОСТАХ В ШКОЛЕ.

1/ ~~Учитель во всей своей повседневной работе в школе опирается на форпост.~~

2/ ~~Форпост в курсе всей многогранной школьной жизни и активный ее строитель.~~

3/ Все мероприятия, проводимые в гуще ученичества, проводятся при помощи форпоста.

4/ Учитель помогает форпосту подобрать литературу, необходимую пионерам для своей работы.

5/ Учитель стремиться, чтобы пионеры в школе-были наилучшей частью ученичества во всех отношениях, и если потребуется, то и ведет с ними особую общеобразовательную работу.

6/ Учитель чутко следит за отношениями между пионерами и не пионерами и при всяких случаях ненормального, придирчивого отношения должен быстро притти на помощь пионерам и установить равновесие в отношениях.

7/ Учитель, ~~заботясь о здоровье пионеров~~, своими советами стремится ~~упорядочить работу пионеров~~, увязать ее во всех частях и регламентировать.

8/ Учитель предоставляет форпосту все, что ему нужно для работы /помещение, бумагу, краски и проч./.

9/ Учитель на каждом шагу в школе поднимает авторитет пионеров и обеспечивает их влияние на всю массу ученичества.

10/ Учитель-друг и приятель вожатого Отряда, пионеры которого в школе; они совместно решают все вопросы жизни школы; вожатый-наилучший гость в школе; учитель- наилучший гость в Отрядах.

III. РАБОТА ПО ПОДГОТОВКЕ РУКОВОДИТЕЛЕЙ ПИОНЕРДВИЖЕНИЯ.

1/ Учитель активно участвует в проведении различного рода курсов, совещаний и т.д., имеющих целью подготовку, или переподготовку руководителей по пионердвижению.

2/ Учитель оказывает полнейшее содействие в организации курсов как с материальной стороны /средства школы/, так с организационной и учебной.

IV. ПРОПАГАНДА ПИОНЕРДВИЖЕНИЯ.

1/ Через Школьные Советы на сходах, на родительских собраниях и вообще на всех общественных совещаниях /советских, кооперативных/, в частных беседах с крестьянами, в особенности среди родителей пионеров, неблагожелательно настроенных к пионер-организации, -учитель всячески добивается содействия пионерам.-

По моему к данным положениям об участии учителя в пионеработе необходимо добавить вступление следующего порядка: 26

„Участие учителя в пионеработе представляется — особенно в деревне — совершенно необходимым, поскольку учительство основная культурная сила и обладает знаниями значительно большими чем вожатые отрядов. Поскольку-же [redacted], по возможности, нужно привлекать к работе и врача, агронома и т. д. В данном случае привлечение учительства должно пойти по нижеследующим основным четырем направлениям. При проведении в жизнь этого сотрудничества необходимо совершенно избегать всякого навязывания и опеки со стороны учительства. Необходимо помнить что — в пионеротряде, учитель — не слепой авторитет, а товарищ — более знающий".

I отряд . . . . .

Я. Щедрович

г. Смоленск

30.3.25

28

2-Всесоюзное совещание пионеработников

27-29 Мая - 1925.

22

Р Е З О Л Ю Ц И Я

ПО ВОПРОСУ - ДВИЖЕНИЕ И Ш К О Л А.

1. Опыт проведения пионерской работы в школе через пионерские форпосты показал, что эта форма вполне жизненна и дает возможность выполнять стоящие перед пионер-организацией в области школьной работы задачи.

2. В тех школах, где форпосты имелись и нормально работали можно отметить следующие основные достижения в их работе:

а) форпосты действуют организующе, прежде всего, на пионеров школы, дисциплинируя и оплачивая их между собою;

б) усилилось влияние пионер-организации на широкие массы школьников и ученические организации (учком, комиссии, кружки);

в) усилилась общественно-политическая деятельность школы и ее связь с окружающими организациями;

г) пионеры начинают оказывать влияние на учебную работу школы, в смысле приближения ее к жизни.

3. Работа пионер-форпоста важна тем более, что она давала возможность пионерам свою основную работу вести в отрядах при ячейках РЛКСМ вокруг фабрик и заводов, тем самым тесно связывая ее с жизнью и работой комсомола, партии и заводских организаций, направляющих в то же время всю работу отрядов, что повсеместно отсутствует в отрядах, находящихся при массовых городских школах.

4. Развитие детдвижения и работа форпостов в школе оказало свое влияние и на учительство, которое стало живо интересоваться пионер-движением, помогая отрядам и форпостам в их работе. Участие учителей в работе Бюро ЮП, совещании пионер-руководителей и проработка пионер-вопросов на учительских совещаниях, семинариях и курсах по переподготовке, также содействовали налаживанию сотрудничества детдвижения и учительства.

28

- 2 -

В есте с тем необходимо отметить оледующие недостатки в области работы в школе:

1. Бсльшое количество школ пионерскими форпостами не было охвачено;

2. Бельшое число оуществующих форпостов работало очень слабо, не оказывая на учащихоя пионеров и школу почти никакого влияния; оистема и план в работе большинства форпостов отсутствовали;

3. В целом ряде мест было непонимание роли задач форпоотов, заключающихоя в том,что форпост:

а) замыкалоя и вел работу внутри себя;

б) превращалоя во второй отряд ;

в) отремился захватить в свои руки всю работу в школе и заменить собой школьное самоуправление;

г) занималоя политбеоедами и др.сухими видами работ,превращаясь в политкружок.

4. Между Б ро ЮП " ОНО : одной стороны и между школами и пионеронер-отрядами с другой - не было огласования планов работ,как по содержанию,так и во времени.

5. П онеры,активно работающие в форпосте,работая одновременно в отряде,чрезвычайно сильно перегрузились.

6. Прикрепление к форпосту вожатых почти повоеместно или совершенно школу и форпост не посещают или посещают не регулярно.

7, Учительство не всегда в работе форпостам оказывало нужную помощь.

8. Учебный пионерски" день проводился только в некоторых организациях,при чем в ряде мест его уяснили неправильно:

а) очитали днем обычной школьной учебы,но только в другой форме.

б) днем,в который должны заниматьоя только пионеры.

в) днем овободным,т.е.не обязательным,как для учащихся,так и педагогов.

9. Между форпостом и школьным советом часто не было никакой связи и согласованности в работе.Прикрепленные отряды в большинстве случаев форпостом не руководили.

10. Между форпостами и пионер-отрядами также не было достаточной связи.

Основные причины вышеуказанных недостатков следующие:

1. Организационно-инструкторское положение,при котором в одной школе учатся пионеры из разных отрядов и в одном отряде находятся учащиеся в разных школах.

2.Отсутствие опыта в работе форпостов,так как эта работа в массовом масштабе проводится только первый год.

3.Слабая раз"яснительная работа,проводимая среди комсомольцев, учительства,пионеров,учеников и общественных организаций,благодаря чего важность пионерской работы в школе не была достаточно осознана.

4.Недостаточное руководство работой со стороны комитетов комсомола,ячеек и вожатых с одной стороны и руководства со стороны ОНО,школ и учительства - с другой.

5.Чрезвычайная перегруженность и слабая подготовка вожатых,прикрепленных к форпостам.

Очередными задачами и мероприятиями,которые необходимо провести для уничтожения вышеуказанных недостатков и улучшения пионеработы в школе являются:

1. Перед окончанием учебного года по всем губерниям провести тщательный учет итогов годичной работы в школе,путем:

а) обследования школ и форпостов,

б) разработки печатного и письменного материала,имеющегося в комсомольских комитетах и ОНО,

в) созыва совещаний председателей форпостов, укомов и прикрепленных к форпосту вожатых,

г) совещаний педагогов и

д) конференций учащихся и пионеров,

Особенное внимание обратить на учет работы в деревенских ячейках школах.

2. Перед началом учебного года 1925-1926 года провести широкую раз"яснительную работу о форпостах среди учителей, вожатых отрядов и пионеров. Раз"яснительную работу провести через:

а) совещания, семинарии и курсы пионер-руководителей,

б) через конференции пионеров и вожатых звеньев,

в) через семинарии, совещания и курсы по переподготовке учителей и

г) через общую пионерскую и педагогическую печать.

Центральное Бюро ЮП совместно с Наркомпросом на основе опыта текущего года разработать подробное указание о содержании, формах и методах работы форпостов, выпустив его популярной книжкой (отдельно для руководителей и педагогов и отдельно для самих пионеров).

3. С началом нового учебного года организовать пионерские форпосты во всех без исключения школах, где есть пионеры. Ловунгом должно стать: "Ни одной городской школы без пионерского форпоста".

4. К каждому форпосту для направления его работы прикрепить комсомольца от ячейки, при которой находится отряд (вожатого и помощника), освободив одного из них от ряда комсомольских обязанностей и добиться разрешения вопроса об их освобождении от работы на производстве 2 часа в день. Практикующуюся в ряде мест оплату прикрепленных к форпосту вожатых в массовых городских школах, запускать включая этот расход в общую смету школ.

5. До начала учебного года разработать вопрос о практическом

согласовании планов занятий в школе и пионерской организации между ОНО и Бюро ЮП,с началом учебного года провести согласование этих планов занятий между школами и ближайшими отрядами.Согласование планов должно быть по содержанию работы и по времени.Особенное внимание необходимо обратить на согласование общественной и клубной работы,

6.Предпосылкой к увязке работы должно стать - перестройка с будущего учебного года на семилетних школе при производстве возможно большего количества школ.За летний период времени произвести подготовку этой перестройки:а) разработать план реорганизации этих школ, б) учебный план их работы.Вопрос работы школ при производстве проработать на курсах по переподготовке учителей.1) Где крупного производства нет и перестройку провести нельзя - необходимо стремиться постепенно уничтожать положение,при котором в одной школе учатся пионеры из многих отрядов,путем установления твердого принципа комплектования этих школ:а) по принципу местного районного хозяйства, б) и иногда по принципу территориальному.

Для уничтожения положения,при котором в одном отряде имеются пионеры из многих школ,также установить соответствующие правила.К началу учебного года произвести некоторое перераспределение учеников и пионеров по школам и отрядам.

7.В массовых школах,где 100% учеников пионерами учком остается и форпоста создавать не следует,так как функции форпоста,как об"единения пионеров в школе будет выполнять учком.

8.В работе пионер-форпоста главное внимание необходимо обратить на :а)усиление общественной деятельности учащихся для чего необходимо; б)то,чтобы пионеры школы были примером для остальных детей и в учебе и в общественной работе и в личных поступках;

32

1) Связать школу с ближайшим производством,заводским отрядом, ячейкой комсомола,рабочим клубом и другими заводскими организациями, путем посильного участия в работе этих организаций.2) Улучшить проведение кампаний,проводя их более углубленно и живо и вовлекая в них всех учащихся.3) Взять шефство над ближайшей школой или школой подшефно прикрепленному заводу деревни,ведя работу систематически.4) Пользоваться каждым случаем (фактами школьной и местной жизни,кампаниями МОПР и другие),для ведения интернационального и антирелигиозного воспитания среди учащихся.а)налаживание внутренней жизни и самоорганизации учащихся,направляя работу учкома,комиссий,кружков через пионеров,работающих там,руководя клубным пионерским днем и т.п.г)на улучшение учебной работы школы,давая свои замечания,в планы работы школы,помогая-проводить новые программы ГУС"а,при намечании комплекта вносить в него общественно-трудовое содержание живые элементы работы (экскурсии,игры и т.п.).

9. Продолжать вовлекать учительство в методическую,образовательную и практическую работу пионер-бюро,отрядов и форпостов,налаживая тесное сотрудничество между пионер-организациями и учителями.Участие учительства не должно ограничиться выделением и работой отдельных представителей в отряды и форпосты.Вся масса учителей должна интересоваться и помогать в работе пионер-организации.

10. Разгрузить учащихся и пионеров по линии пионерской,проводя мероприятия,намеченные директивой ЦБ.По линии школы:а)изживание задавания уроков на дом в том виде в каком это практикуется в большинстве школ,а)сокращение недельных часов занятий,в)введение в методу занятий возможно большего количества живых элементов работы (песни,игры и т.п).

11.Особенное внимание необходимо обратить на связь и руководст-

- -

во работой форпостов со стороны пионер-отряда ячейки РЛКСМ при которой находится форпост.При заслушивании отчетов о работе отряда на ячейке РЛКСМ должна заслушиваться и работа форпоста и даваться этой работе направление.Все основные мероприятия форпоста должны проводится по их обязательному согласованию и обсуждению в отряде.

12. Там,где есть ячейки РЛКСМ при школах эти ячейки должны руководить работой форпоста,выделяя туда своего представителя и обсуждая все мероприятия форпоста.Руководя работой форпоста,ячейки РЛКСМ не должны подавлять инициативы и самодеятельности пионеров.

13. В деревенской школе необходимо прежде всего добиться удлинения учебного года,так какаа недостатком времени школа не может дать детям необходимый им минимум знаний и навыков.

Работу пионеры должны вести во всех деревенских школах,но форпосты там,где в школе учатся пионеры только одного отряда,находящегося в этой же селе - можно не создавать,так как в этом случае отряд в целом может вести работу в школе.

Пионеры в деревне должны быть пропагандистами за школу,добиваясь того,чтобы крестьяне отпускали всех своих детей учиться,не брали бы их из школы в середине года,не дав окончить ее.

14. В работе деревенской школы главное внимание пионеры должны обратить на то,чтобы: а)школа и учитель давали ученикам нужный им минимум сельского-хозяйствен.знаний,помогая учителю эту работу наладить,б)усилить общественную деятельность школы,организуя горячих и руководя всеми общественными начинаниями учащихся,в)помочь школе в ее оборудовании,обеспечении всеми необходимым:организации горячих завтраков и т.п. мероприятиях,обеспечивающих нормальные условия работы в школе,г) так же,как и в городских школах оказывать влияние через пионеров на всю внутреннюю жизнь и учебную работу учащихся.

15.Налаживание тесного сотрудничества с учителем в деревне

39

имеет, особенное большое значение. Учитель часто бывает единственной культурной силой в деревне. Привлечение его к пропаганде среди населения за детское движение и вовлечение во всю работу пионерского отряда - обязательно необходимо.

16. В связи с развертыванием в текущем году большой сети годичных школ грамоты для подростков обратить внимание на работу в этих школах, организуя там пионер-форпосты.

17. До начала нового учебного года разработать вопрос о пионерской работе в школе крестьянской молодежи.

18. В условиях нац. областей и республик школы, где есть ячейки РЛКСМ должны явиться местом разворачивания детдвижения. Задачей юных пионеров является проведение элементов школьного самоуправления детей пропаганда за важность и полезность посылки ребят в советскую школу, особенно девочек, а не "Медресе" пионеры должны укрепить мнение своих родителей о пользе новой методной школы, для чего в первую очередь юные пионеры должны быть примерными школьниками. Учительство, как единственная культурная сила в нац. деревне имеет особенно большое значение. Привлечь его необходимо ко всей работе пионерского отряда.

19. Вся работа пионер-организации в школе может быть проведена только в том случае, если комсомольские комитеты и ОНО руководству ею будут уделять возможно больше внимания. Для разработки вопросов и облегчения руководства, бюро ю.р., как губернских, так и уездных выделить одного товарища, изучающего и прорабатывающего этот вопрос.

(Е.К.).

Связь школы и пионер-организации.

Связь во всей работе школы и пионер-организации чрезвычайно необходима, так как обе эти организации государственная школа и общественно-политическое пионерство имеют одну и ту же цель-воспитание широких детских масс в коммунистическом духе.

Связь в работе школы и пионер-организации должна быть:

1/В согласовании времени работы обоих организаций.

2/В распределении и равномерной нагрузке активных сил.

3/В согласовании планов работы.

4/В связке по содержанию работы.

В основу связки по содержанию работы должен быть положен следующий принцип: "школа должна путем систематических занятий дать ребятам определенную сумму знаний и умение наблюдать, изучать и осмысливать окружающую жизнь и планомерно, организованно, целесообразно воздействовать на нее. Пионер-организация должна стать организатором и руководителем общественных начинаний детей, активно участвуя во всей работе и внося в нее необходимую сознательность и дисциплинированность" /из тезисов к парт.совещанию Н.К.Крупской/.

Предпосылкой к связке являются:

а/Проведение указанных ранее организационных мероприятий должно к школе и пионер-организации однородный состав детей.

б/Ознакомление учительства с основными положениями и практикой работы дет.движения, а пионер-организации с основными положениями и практикой работы школы. Налаживание сотрудничества между учителем и пионер-организации.

в/Предоставление возможности вожатым, прикрепленным к форпостам работать нужное количество часов в школе путем освобождения их от ряда обязанностей и работ в комсомольской и др.организациях.

г/Установление системы и форм общественно-трудовой работы в школе и пионер-организации.

д/Согласование планов между ОНО и бюро Н.П.

Для согласования во времени работы большую роль должен играть клубный пионерский день школы, в который нет занятий в пионер отрядах и то, что отрядные сборы обычно бывают по воскресеньям, когда нет занятий в школе. Но иногда бывает так, что школа назначает экскурсию тогда, когда пионеры заняты в отряде. Или в один и тот же день и школа и пионер-организация намечает устроить отдельные вечера и т.п.

время таких работ должно обязательно между собой быть взаимно согласовано, Согласование планов работы также должно быть взаимным.

а/При намечении плана своей работы школа должна обязательно учитывать планы пионер-отрядов, если таковые уже составлены и обратно, при намечении плана работы отряда должен учитываться план школы, если таковой имеется.

б/Выделенный от ячейки РЛКСМ в школьный совет вожатый должен участвовать при намечении плана школьной работы. При намечении планов работы отрядов должен присутствовать педагог, выделенный представителем в форпост и участвующий в работе отрядов.

в/При намечении плана проработки школьных комплексов должна конкретно школой намечаться не только работа по изучение того или иного комплекса, но и та общественно трудовая и клубная работа, которую вместе с изучением данного вопроса и проработки комплекса необходимо провести.

г/Обще-учебная работа намечается непосредственно на школьном совете /школой/, а общественно-трудовая и клубная работа предварительно обсуждается форпостом совместно с Учкомом и при помощи вожатого и входящего в форпост и учком педагогов.

д/Намеченная школой общественно-трудовая и клубная работа согласуется с работой пионеротрядов таким путем, чтобы было ясно видно: 1/какая работа производится школой при организующей роли пионер-организации. 2/Что делает пионерский отряд. 3/Какая работа производится совместно и отрядом и школой.

е/Пионер-организация не должна стремиться к тому, чтобы вынуть общественную работу из школы. Наоборот задача пионер-организации заключается в том, чтобы помочь школе эту работу возможно лучше поставить, но необходимо добиваться того, чтобы пионер-организация была организатором и руководителем общественных начинаний учащихся.

Примеры увязки работы:

Деревенская школа во 2-ом году обучения прорабатывает комплекс деревня. В период примерно февраль, март, апрель, в этот комплекс входит тема: "Переход от зимы к весне". В школе этот комплекс прорабатывается следующим путем:.

Природа	Труд	Общество.
Жизнь домашних птиц. Строение и условия прорастания семян. Виды и наблюдения за почвой.	Уход за домашними и комнатными животными. Подготовка семян к посеву. Осмотр фруктового сада.	В связи с весенней распутицей и половодством /шоссе, река, ж.д./ Лесство города над деревней. Почта, телеграф, газета.

при этом школа в большинстве случаев ограничивается только изучением природы, труда и общества в связи с данной темой. Момент общественно-практической деятельности самих учащихся в школе бывает очень мал. Но эта работа является необходимой частью школьной работы, без которой наша школа не сможет стать новой школой.

Следовательно к колонкам изучения природы, труда и общества необходимо прибавить колонку мероприятий деятельности в связи с окружающей жизнью природы и общественной жизнью.

Примерно такими мероприятиями может быть намечено следующее:

1/Починка моста и улучшение переправы через большие речки.

2/Прочистка проточных канав.

3/Устройство и работа на пришкольном огородном участке.

4/Работа на общественном огороде или саду, комитете взаимопомощи и т.п.

Или вот другой пример:

В третьем году обучения школа прорабатывает тему "деревня и город" по школьным программам эта тема прорабатывается следующим путем:

Природа	Труд	Общество.
Поверхность нашего края. Климат и орошение. Проработка результатов метеорологических наблюдений. Осадки края. Круговорот воды в природе. Карта нашей [illegible].	Экскурсия на станцию и если возможно в город. Товарное или пассажирское движение. Значение транспорта для торговли. Базары и ярмарки. Мануфактура и фабрика. Основные производства нашего города.	Классовый состав городского населения. Условия труда рабочих. Частные и государственные предприятия. Виды труда в городе. Профсоюзы. Охрана труда. Работа и зарплата. Соцстрах. Союз работников земли и леса. Культурная жизнь города. Литературная связь с деревней. Административные учреждения. Экономическая и административная связь города с деревней. Смычка. Прошлое города.

В связи с изучением этой темы школа может наметить целый ряд общественных работ например: 1/устройство радио-приемника в деревне. 2/Устройство метеорологической станции,если таковой не имеется. 3/Добиться над своей школой шефства со стороны городской школы и какого либо городского предприятия. 4/Обследование труда и жизни малолетних батрачков. 5/Написать несколько заметок из жизни деревни в местную уездную газету. 6/Взять на себя наблюдение за санитарным состоянием деревни и т.п.

Кроме того в период февраль,март,апрель все общественные организации отмечают ряд компаний: а/Годовщина Красной Армии, б/День матери-работницы, в/Парижская коммуна и т.д.

Спять таки в связи с этой работой общественных организаций школа намечает ряд мероприятий:

1/Украшение помещения.

2/Помощь женам красноармейцев /в связи с днем Красной Армии и пр./

3/Устройство вечера с докладом.

4/Подготовка и выпуск стенгазеты.

5/Устройство в школе соответствующего уголка.

6/Работа различных кружков и т.п. кроме того учащиеся школы могут оказать помощь /в случае,если в этом есть нужда/ и местным детским яслям,избе-читальне и т.п. Вот что может наметить себе школа в области общественно-полезной работы в весенний период времени.

Но ведь соответствующую работу намечает себе и тот отряд,который в данном селе имеется.

Отряды также в план своей работы включают: 1/работу в избе-читальне,сельсоветах,детских яслях.

2/Помощь членам красноармейцев,украшение помещения,устройство вечера,уголков,выпуск стенгазе и т.п.

3/Починка речных мостиков,работа в общественном саду,огороде и т.п.Правда у отрядов имеется и отличная работа /сбор отряда,совета отряда,звеньев,устройство уголка в газете комсомольской и партийной ячейки,помощь в работе ячейке ГЛКСМ и т.д./. На целый ряд работ повторяется одно - родных.

Вот здесь то встает вопрос об увязке вышеуказанной общественной и классовой работы школы с соответствующей работой пионер-организации, этой увязке исходить нужно из следующего:

1/Те работы,которые можно провести совместно: /помощь красноармейцам,работа на общественном огороде,починка мостиков и т.п./

40

нужно проводить школой и отрядом совместно,под непосредственным руководством пионер-отряда и с привлечением в нее,не пионеров и не школьников.

2/В работах,которые повторяются и совместно отрядом и школой проводится не могут /выпуск газеты,украшение помещения,уголок иногда устройство вечера,иногда та или иная общественно-трудовая работа и т.п. необходимо распределение сил наиболее занятых в отряде освобождая от активной работы в школе и обратно.

3/Если пионерские звенья уже ведут работу в изба-читальне,дет.яслях и т.п.организации,а школа в такой организации работу вести намечает необходимо согласования работы школы и звена,при чем вся работа проводится совместно под руководством пионер-звена.

4/Работа школьника не повторяющаяся в отряде производится школьниками под руководством школы и форпоста,если таковой в школе имеется.

В городских школах перестроенному по производственному принципу увязка производится примерно по тем же основам,что и в деревенской школе.Здесь положение усугубляется только тем,что в одной школе находятся пионеры /и будут находится/ из 4-6,иногда из более отрядов,так как при этом уже производстве сейчас уже часто имеется большое количество отрядов.

В этом случае увязка производится не отдельно с каждым отрядом а со всеми одновременно через комиссии по пионер-работе,создаваемые при ячейках союза молодежи предприятия эти комиссии руководят всей работой отрядов,намечают планы всей в том числе и общественной работы и эти же комиссии должны выделить представителя в школьный совет и увязывать план работы отрядов со школой.

В школах,которых перегруппировку произвести в настоящее время трудно,согласование планов в руководстве общественной деятельностью будет производится главным образом через согласование компаний и клубный день.

Иногда в деревне бывает так,что в одной школе учатся пионеры нескольких отрядов и в одном отряде из разных школ.Чаще всего это бывает в волостных школах.В этом случае увязка в работе школой проводится с пионерской комиссией при Вол"ячейке или Волкоме РЛКСМ.

Необходимо обратить внимание на увязку в таких областей работы,как физкультура,пение и т.п. Основная задача школы и здесь заключается в том чтобы научить детей правильно пользоваться физкульту

голосом,,дет.движение,полученные знания и навыки использовывать для своей практической работы.Здесь также необходимо избегать параллелизма,договариваясь и совместно обсуждая планы,работ по этим областям. Что касается трудовой работы /мастерские,огород и т.п./,то здесь в особенности не должно быть параллелизма. Если имеются мастерские в школе,то в отрядах нет никакого смысла их иметь.Нужно договорится о том,чтобы пионеры работали в школьных мастерских.Огороды в пионеротрядах также не нужно свои иметь. Нужно организовывать их или вместе со школой, или вести работу на общественных огородах.

Что касается вопроса физкультуры,трудовой работы и пения,то необходимо придать всей этой работе общественно-полезный характер Юные пионеры и вожатые должны быть инициаторами в под"искании путей и возможностей придать работе общественно-полезную установку.

Тезисы.

Утверждены ГКРЛКСМ и Секцией Соцвоспитания Метбюро ГОНО

ПИОНЕРДВИЖЕНИЕ И ШКОЛА.

/Очередные задачи на 1925-26 учебн. гг./

1. В общей системе социального воспитания школа и пионеорганизации являются родственными единицами, выполняющими одну и ту же задачу - подготовку борца и строителя социалистического хозяйства. Разновидность форм, методов и содержания работы, имеющихся в школе и пионеорганизациях, выдвигает целый ряд вопросов, связанных с установлением увязки между этими организациями /школой и пионерией/, связанных с нахождением ОБЩИХ ФОРМ, ОБЩИХ МЕТОДОВ и ЕДИНОГО СОДЕРЖАНИЯ в работах, как школы, так и пионерского отряда.

2. Опыт проведения пионерской работы в школе и установление увязки между работой школы и работой форпоста пионеров в школе вообще и пионерского отряда в частности, показал: 1/ Внедрение детского коммунистического движения в школу оживляет школу, оживляет ее работу, сближает школу с общественностью, усиливает связь школы с окружающей средой и вообще оздоровляет школу и 2/ Форпосты в школе, через которые пионеорганизации участвуют в школьном строительстве, вполне жизненны и дают полную возможность выполнять пионеорганизациями все задачи стоящие перед ними в области школьной работы; наряду с этим форпосты являются формой, через которую проводилась и будет проводиться увязка работы школы с пионеорганизациями.

3. Этот же опыт вскрыл и целый ряд недостатков, обусловивших такие ненормальные явления как: 1/ Обособление форпостов и противопоставление их, или отряду, или ученическим организациям в школе, что приводило в конечном итоге к кастовому положению форпостов; 2/ Отсутствие необходимой связи между форпостом и школьным советом, между школьным советом и отрядом пионеров, что приводило к разнобою в работе, срыва одной работы за счет другой, перегрузке ребят и др.; 3/ Состав форпостов из пионеров многих отрядов, - что приводило к невозможности смягчить разнобоя в работе и установить увязку; 4/ Полное или частичное отсутствие руководства форпостом со стороны отряда и комсомольской ячейки, что приводило к непониманию форпостом своих задач и их невыполнению; 5/ Ненормальные установившиеся отно-

шение между пионерами и учителями /в некоторых школах/, что приводило к непониманию друг друга, недоговоренности и даже антагонизму; б/Отсутствие связи между бюро ЮП и учительством, отсутствие взаимного между ними обмена опыта, совместного разрешения общих задач, что приводило к углублению скрытых ненормальностей ; 7/Недостаточная договоренность между бюро ЮП и УоНО приводило к еще большему разнобою. Все эти недостатки и ненормальности в конечном итоге приводили к тому, что форпост полностью не мог выполнить своих задач, а пионер полностью не мог быть примером для всех детей в школе.

4.Исходя из опыта прошлого учебного года, полного, как достижений, так и недостатков перед пионерорганизацией и органами народного образования, стоят следующие задачи:

а/Организовать во всех школах города форпосты, а в сельских местностях там, где в одной школе учатся пионеры из многих отрядов;

б/Уточнить и конкретизировать задачи форпостов, освоиться с ними всем пионерам и всем учителям, а отсюда уже органически установить связь между учителями и пионерами, между форпостом и школьным советом, между форпостом и ученическими организациями;

в/Установить органическую увязку в работах школы и форпоста, положив в основу СОГЛАСОВАНИЯ ПЛАНОВ РАБОТЫ. Согласование вести по линиям увязки ЦЕЛИ, МЕТОДОВ, СЛЕДОВАНИЯ работы, увязки ВРЕМЕНИ и увязки распределения сил и средств;

г/Установить органическую увязку в работах школы и отряда с пионерорг, положив в основу также согласование плана по тем же разделам;

д/Установить живую связь между бюро ЮП и учительством, положив в основу совместное обсуждение вопросов, связанных с пионеррработой в школе.

е/Установить более живую и более органическую связь между бюро ЮП и ОНО, положив в основу согласование своих планов.

ж/Установить более живое и непосредственное руководство работой форпоста со стороны отряда и ячейки Комсомола, а также более положительную помощь в работе форпоста со стороны учительства.

з/Установить точно количество времени, необходимого по пионерскому возрасту для его работы /трудовой режим пионера/;

и/Поставить перед пионеррработниками и учителями задачу: для первых - знакомство и усвоение всех вопросов, связанных с социальным воспитанием, в частности с новыми программами ГУСА, с комплексной системой преподавания и новыми методами работы; для вторых - зна-

комство и усвоение вопросов, связанных с пионерским движением в СССР, очередными ближайшими задачами, организационным построением и программно-методическим содержанием работы пионерских отрядов.

5. В каждой школе - пионерский форпост /первая задача/. Во всех городах и местечках городского типа, обязательно должны быть организованы форпосты в школах. Эту задачу необходимо реализовать с момента открытия учебных занятий в новом 1925-26 учебном году. В сельских местностях там, где в одной школе учатся пионеры одного только отряда, форпост организовывать совершенно не следует. Всю работу отряд юных пионеров берет на себя и проводит через своих пионеров, обучающихся в школе. В тех же школах, где учатся пионеры из многих отрядов, необходимо иметь форпосты, задачи которых не разнятся с задачами городских форпостов. В тех же школах, как в городах, так и в сельских местностях, где учащиеся на 100% пионеры, организация форпостов - излишне, т.к. Учком /ученическая организация/ выполняет функции и задачи форпостов.

6. Задачи форпоста и его связь со школой. /вторая задача/. Непонимание форпостом своих задач приводило его к замыканию внутри себя, к заслону и замене отряда и ученических организаций в школе форпостом. Следует эту ненормальность изжить путем: а/усвоения всеми пионерами своих задач в школе и задач форпоста; б/ввода представителя форпоста в школьный совет и через него регулировать работу пионеров в школе /не руководить форпостом, а его работу регулировать/; в/ставить вопросы пионердвижения на школьных советах; г/ввести представителя школьного совета в форпост и д/ввести представителя форпоста в Президиум Учкома, с правом решающего голоса. Кроме этого, бюро КИ следует уточнить и конкретизировать задачи форпоста и задачи пионеров в школе.

7. Увязка работы форпоста и школы. /третья задача/. Исходя из принципа, что пионерорганизации являются ячейкой общественности и общественности коммунистического порядка, - форпост как организационная форма пионерской работы в школе, - призван проводить ОБЩЕСТВЕННО-ПОЛЕЗНУЮ РАБОТУ ШКОЛЫ. Смысл увязки работы форпоста и школы заключается в установлении ЕДИНОГО ПЛАНА ОБЩЕСТВЕННО-ПОЛЕЗНОЙ РАБОТЫ ШКОЛЫ. Установить с форпостом единые формы одного и того же содержания общественно-полезной работы - конкретная задача школы и отряда пионеров. Всякая общественно-полезная работа

школы проводятся в системе учебных занятий /программных/ и в системе клубных занятий /внеклассных/. В системе учебных занятий /в порядке проведения комплексав/, пионеры должны стать инициаторами и активными исполнителями общественно-полезной работы, включенной в тот или иной комплекс, а учитель в этой части должен опираться на пионеров. Форпост включает этот кусок общественно-полезной работы в свой план, содействует в проведении его в группе, которая его проводит, опираясь на своих пионеров, работающих в этой группе и опираясь также на прикрепленный отряд и школе и комсомольскую ячейку. В системе клубных занятий общественно-полезная работа школы проводится, как правило, ученическими организациями. Необходимо форпосту ВЗЯТЬ ИНИЦИАТИВУ ОРГАНИЗАЦИИ и проведения этой работы НА СЕБЯ, параллельную работу не вести, руководить в этой части ученическими организациями через своих представителей, имея конкретный план работы. Школа, в лице учителей, обязана форпосту дать помощь в этой части работы. Конкретно, план форпоста в части общественно-полезной работы должен быть примерно таким:

Когда проводится работа	КАКАЯ РАБОТА	Кто проводит	Количест. час.	РАБОТА ФОРПОСТА	Связь с отрядом и яч.КСМ	Итоги выполнения
20/IX	Обследование улиц и дворов с целью устранения антисанитарных явлений	II гр.	2 ч.	Заслушание сообщения пионеров, работающ. во 2-й группе, обсуждение плана проведения этой работы и содействие в проведении.	Содействие отряда и яч-ки КСМ /конкретно/	
I/X	Выписка газет для изба-читальни или красного уголка, мастерской.	Культ. просв. Комис. Учком.	Здция по I ч.	Разработка плана проведения этой работы вместе с Культкомис.	Помощь отряда и яч-ки КСМ /конкретно/	
IO/X	Очистка школьного двора	форпост	6 ч.	Разработка плана проведения этой работы через Учком.	Помощь отряда и яч-ки КСМ /конкретно/.	

44

Кроме общественно-полезной работы,форпост обязан также вести руководить и всеми видами клубных занятий в школе,участвовать в программно-методической работе школы и в организационно-хозяйственной жизни своего учебного заведения через ученические организации.На все виды работ /общественно-полезная,клубная,организационная и др./ форпост обязан иметь конкретный календарный план своей работы на 1-2 месяца не более. Для согласования своей работы с работой учкома,необходимо иметь единую форму планировки работы.Такой единой формой должна быть уже приведенная форма,по которой форпост планирует свою общественно-полезную работу,т.е.:1/когда проводится работа;2/2 работа;3/кто проводит работу; 4/количество часов на эту работу;5/работа форпоста,или учкома,или комиссий,или других организаций;6/связь с отрядом и ячейкой КСМ или связь с учкомом,или связь с форпостом,или со школьным советом и 7/Итоги выполнения.Раз будет установлена единая форма планировки работы, учитывающая содержание,формы,методы работы,количество затрачиваемого времени и количество расходования сил,- вопросы увязки будут разрешены.

В тех школах,где,кроме форпоста,имеется комсомольская ячейка,там вся работа обязательно согласовывается по этим же формам с комсомольской ячейкой,причем,при согласовании с ядует точно разграничить виды работ,проводимые форпостом и комсомольской ячейкой.Согласование планов в этом случае происходит на собрании форпоста /президиума/ или собрании комсомольской ячейки.

Этот календарный план форпоста обязательно должен просматриваться школьным советом в порядке согласования его с планами ученических организаций и планами школьной работы.Предварительная работа по согласованию планов,по указанной форме,может проходить через Комиссию,выделяемую школьным советом в составе:представителя форпоста,школьного совета и учкома.Целью согласования плана должно выступать,согласование во времени,учет сил и средств и уничтожение параллелизма.Как правило,следует установить,что изменение плана форпоста,без согласия представителя форпоста и прикрепленного отряда к школе,не может иметь место,в таком же порядке не может иметь место изменение плана ученических организаций со стороны форпоста.Планирование работы идет в порядке согласования.Крупнейшую роль должен сыграть представитель Школьного Совета, входящий в форпост.Задача его должна свестись к прямой помощи форпоста и видимости форпоста в работе.

Кроме этих задач,применимых в равной мере ко всякой школе,-перед

деревенскими пионерами стоят и свои специфические, как-то:

I/Принять самые энергичные меры к удлинению учебного года в сельской школе, так-как за недостатком времени школа не может дать детям необходимый им минимум знаний и навыков. Этот вид работы следует считать, как вид общественно-полезной работы. Примерно: пионерские отряд должны повести большую работу, вместе с учителями, конечно, за нормальный учебный год, среди родителей - всего населения даже, вовлекая в разрешение этой задачи сельсоветы и ВИК"и;

2/Также бороться за отдачу детей в школу и открытие восьмилетних школ, имея всегда в виду невозможность охватить государственной сетью все детское население.

Чтобы обеспечить правильный ход учебных занятий в школе, городским и сельским отрядам желательно провести перед началом учебного года кампанию раз"яснительного характера о задачах новой школы. Этой кампанией следует охватить во-первых, родителей детей, во-вторых - всех учащихся и в третьих - все общественные и государственные учреждения и организации. Кампанию следует провести в формах конференций. День открытия учебного года стремиться превратить в торжественный день. Пионер-организации вместе с учителями разработать конкретный план проведения кампании, так и открытие учебного года.

8/Увязка работы школы с отрядом и ячейкой РЛКСМ /четвертая задача/

Ясно, что без непосредственной связи школ с отрядом и ячейкой РКСМ невозможно увязать работу школы с форпостом, так как план работ отряда может срывать работу форпоста. Однако дело было бы сравнительно легким, если бы школа соприкасалась в своей работе с одним отрядом.

Обычно, в одной школе обучаются дети нескольких отрядов /4-6 отрядов/ В этом отношении является необходимым произвести перегруппировку пионеров по школам и частичную перегруппировку пионеров по отрядам, исходя из территориальных и производственных принципов. Эту работу обязаны проделать специальные комиссии при БПРО Юных Пионеров к началу учебного года. Губбюро ЮП следует озаботиться в срочном порядке разработать соответствующие инструкции на этот счет и разослать по Убюро ЮП. Нет сомнения, что и комплектование школ детьми, должно быть также исходить и из территориальных и производственных соображений, в противном случае перегруппировка пионеров и по школам, и отрядам не будет иметь значения. Губбюро следует разработать соответствующую инструкцию и дать ее на места. Перегруппировка и перемещение, а также комплектование школ должно привести только к упрощению

увязки школы с отрядами, что, однако, не приведет к увязке школы С ОДНИМ ТОЛЬКО ОТРЯДОМ. Для увязки школы с отрядами выдвигаются следующие формы: I/при Уборо ПП создаются Комиссии по увязке из представителей школы и вожатых отрядов /в мелких городах и сельских местностях/; 2/Школьный Совет приглашает периодически на свои заседания вожатых отрядов, пионеры которых обучаются в школе. При наличии многих отрядов в городе, допустима организация кустовых Комиссий по увязке работы школы с отрядами при комсомольских ячейках.

Эти формы увязки по содержанию должны свестись: а/к урегулированию всех вопросов, вызывающих тормоз или ненормальность в работе школы и форпоста; б/к согласованию планов работы школы и работы отрядов. Комиссии должны созываться периодически, но не более одного раза в месяц. Комсомольские ячейки, руководящие работой отряда, обязаны постоянно поддерживать связь со школьными советами, постоянно на них присутствовать, а школьные советы обязаны использовать эту связь для упорядочения школьной и пионерской работы.

9. Связь Бюро ПП с учительством /со школой - 5-я задача/.

Установление и поддержание связи в школах с отрядами и, наоборот, через специальные комиссии по увязке работы должно закрепляться периодическими формами связи Бюро ПП с учительством. Эти формы свестись: а/к приглашению на заседание Бюро ПП представителей рядового учительства; б/постановке вопросов на заседании бюро ПП о непосредственной жизни конкретной школы и в/к периодическим, широким совещаниям детработников с учительством по вопросам школьного строительства и пионердвижения /один раз в два месяца/.

10. Связь Бюро ПП с ОНО /6-я задача/.

Установившиеся формы связи, недостаточно были целесообразны по причинам недооценки со стороны ОНО работы Детбюро ПП, или со стороны последнего, работы ОНО /Соцвоса/. При наличии этих причин было также отсутствие работы по согласованию планов Соцвоса с планом работы Бюро ПП. Эти изъяны следует устранить во что бы то ни стало.

Для большей увязки с ОНО и школьной работой, из состава Бюро ПП следует выделить специальное лицо, ведущее всю работу, связанную с работой пионеров в школе.

11. Руководство работой форпоста /7-я задача/.

Как правило, к каждому форпосту обязательно должна быть прикреплена близ лежащая по территории комсомольская ячейка вместе с отрядом, при ней находящимся. Комсомольская ячейка осуществляет свое руководство работой

форпоста чрез,находящийся при нем, отряд юных пионеров.Опыт работы показал,что вожатые форпостов недостаточно были подготовлены к своей работе.Следует более серьезное подходить к выделению вожатых форпостов. Как правило,вожатый форпоста обязательно является комсомольцем,выделяемым комсомольской ячейкой.Этот вожатый форпоста может и не быть вожатым отряда,но обязательно хорошо знающим пионерскую работу и ближе стоящего к работе в отряде.Прикрепленная комсомольская ячейка к школе обязана периодически заслушивать отчеты своего отряда о работе отряда в школе.На этих заседаниях обязательно должен присутствовать представитель школьного совета.Также по отчету заслушивает прикрепленный отряд о работе форпоста,на собраниях отряда,или на сборах,по которых заслушивается отчет форпоста,обязательно должен присутствовать представитель школьного совета.Школьный же совет также периодически заслушивает сообщения о работе форпоста своей школы в присутствии вожатого форпоста,вожатых отрядов и представителей комсомольских ячеек.

Руководство со стороны вожатого форпоста пионерской работой в школе может иметь положительные результаты в том случае,если:вожатый форпоста будет освобожден от целого ряда комсомольских обязанностей и б/вожатый форпоста он не работающий на производстве будет освобожден от работы на производстве на 1-2 часа в день.Губбюро ЛКМ следует эти вопросы разрешить к началу 25-26 учебного года.При условии одновременного нахождения в школе и комсомольской ячейки,руководство форпостом в данной школе проводится этой же комсомольской ячейкой на указанных выше основаниях и кустовая комиссия по увязке существует при ней.

12.Рабочий день пионера. /восьмая задача/.

Никакие организационные формы увязки работы школы с пионерорганизацией,результатов не дадут,если вопросы нагрузки ребенка не будут урегулированы.Нужно рабочий день взрослого ребенка и пионера в особенности уложить в рамки обязательных часов,за пределы которых ребенок не имеет право выходить.Такой нагрузкой для пионерского возраста следует считать 6-8 часов в сутки.Губбюро совместно с Губоно и Губздравом следует вопрос о рабочей нагрузке пионера уточнить и дать на места соответствующие инструктивные указания.Раз будет установлено время рабочего дня для пионеров,практически вопрос по увязке работы школы и форпоста,школы с отрядом,очевидно,сведется:во-первых,к распределению времени между отрядом и школой,т.е. какое количество часов пионер работать должен в

школе и какое количество часов в отряде,во-вторых,- к уничтожению параллелизма в работах школы и отряда,что может быть достигнуто конкретным согласованием планов.

Кроме установления рабочего дня пионера,следует также принять ряд мероприятий,ведущих к разгрузке ребенка вообще и пионера в особенности К этим мероприятиям следует отнести:а/изживание задавания уроков на дом в том виде,в каком это практикуется в большинстве школ и б/введение в систему занятий возможно большего количества живых элементов работы /активные методы,песни,игры и др./.

13.Повышение квалификации детработников и учителей /9-я задача/

Основная причина,которая способствовала разнобою в работах школы и пионерского отряда,которая способствовала непониманию пионера учителем и учителя пионером,сводится к тому,что руководители детдвижения недостаточно оценивают труд учителя,недостаточно оценивают задачу социального воспитания и недостаточно понимают практическую работы школы; То же самое можно сказать и по отношению к пионерработе со стороны учителя.Эту причину можно устранить только путем взаимопонимания в работе. Конкретно это сведется к ознакомлению детработников с вопросами социального воспитания,с вопросами программно-методического характера практической работы школы,с вопросами правового и материального положения учительства и с вопросами занимаемого учительством места в общей системе советского строительства.Конкретно это сведется к усвоению учителем вопросов пионердвижения.Практически следует установить постоянные совместные совещания,конференции и даже курсы.Следует в обыденную работу учителя и пионера,работника, включить знакомство с вопросами коммунистического воспитания,т.е.с вопросами коммунистического детского движения плюс социальное воспитание.Следует также привлекать к работе педагогических кружков,планированию школьной работы вожатых отрядов и вожатых форпостов.

14.Клубный день в школе /10-я задача/.

В вопросах связи пионерской организации со школой,увязки в работе в вопросах привлечения широкой общественности нашей школе,необходимо установить клубный день в неделю в нашей советской школе.Этот клубный день должен стать днем общественности нашей школы,должен встать на путь, как сказала Надежда Константиновна КРУПСКАЯ,именуемый"системы открытых дверей".Клубный день должен послужить к систематической связи и увязке работы в школе и детдвижения и должен стать днем работы учеников под

общим руководством пионерорганизации.Предпосылкой успешного проведения клубного дня является: а/наличие в школе работающего пионерфорпоста /или пионеротряда в деревне/ и б/достаточное внимание этому дню со стороны школьного совета,педагогов и пионерорганизаций.

Губоно вместе с Губбюро ЮП следует детально разработать этот вопрос и дать на места конкретные указания.

Iб.Учет работы /II-я задача/.

Наша Советская школа с одной стороны,рост движения пионерорганизации с другой стороны,находятся в постоянном изменении,находятся в процессе строительства.Понять этот процесс,своевременно способствовать его росту, своевременно устранять все дефекты,недостатки и тормазы;конкретно,-учитывать и еще раз учитывать нашу работу - основная задача.Следует форпостам,с одной стороны,и нашей школе,с другой стороны,приступить к каждодневному учету работы по смыканию пионерорганизаций со школой.Раз достаточно будет учитываться работа,будет и достаточно развиваться наше коммунистическое детское движение в школе, а отсюда и строительство новой советской трудовой коммунистической школы.

----------oooooooo----------

/ИВ/

ДЕТ.ДВИЖЕНИЕ И УЧИТЕЛЬ.

Между детским движением и учительством должна быть тесная сотрудничество. Пионер-организация должна помочь учительству в строительстве новой школы, учительство должно помочь в работе пионер-организации. Но для того, чтобы помогать необходимо знать друг, друга. Комсомольцы вожатые должны знать основные принципы /программы ГУС"а/ и практику работы школы, учительство должно знать основные положения и практику работы детского движения. И не только знать, но и правильно понимать само детское движение и роль учительства в нем.

Практика показывает что в этом отношении большую роль уже сыграли и в особенности будет играть постановка вопросов пионерской работы на курсах по переподготовке учителей, учительских конференциях, совещаниях и т.п. Но на этих курсах и совещаниях пионер-вопросы прорабатываются слишком общо. То, что дают курсы необходимо углубить путем самостоятельной и кружковой работы над собой по пионер-вопросам, чтения пионерской литературы и т.п.

Изучение детского движения теоретически должно быть связано с практической работой в пионер-организации. Без этого практического участия учительства во всей работе дет. движения, никакого сотрудничества с пионерской организацией достигнуто быть не может. Личная форма сблизится друг с другом это практически помогать друг другу в работе. Раньше говорилось, что учительство не может быть непосредственным руководителем пионер-отрядов, но участвовать во всей методической и практической работе оно не только может, но и обязательно должно, педагог может и должен присутствовать на общих сборах отряда совете отряда, посещать занятия звеньев, устраивать вечера и т.п. Здесь его помощь прежде всего может выразится в даче советов по вопросам, как составить план работы, как учитывать опыт работы, как подходить к пионерам и октябрятам и т.п. методических указаниях и не только по этим относительно общим вопросам, абсолютно по каждому вопросу, разбираемому на совете отряда или сборе, учитель может дать ценный совет вожатому и всему отряду. Это участие и помощь учителя очень важна. Она помогает пионер-отрядам более серьезно относиться к своей работе, ставить ее на более систематические, углубленные и правильные рельсы.

Большую помощь могут и должны оказать учителя в образовательной

работе отрядов. Уже сейчас имеется ряд фактов,когда учитель отправляется с пионерами в лагерь и своими беседами об окружающей жизни оказывает отряду громадную услугу.Он для отряда становится незаменимым.Имея большой жизненный опыт и знания учитель помогает в работе и самому вожатому.Общаясь с учителем вожатый многое от него получает и,как бы духовно растет.Об этом свидетельствуют целый ряд материалов.Здесь необходимо только внимательно самому учительству следить за тем,чтобы понять свою роль не руководителя отрядов,а умелого помощника во всей его работе и к этой помощи тактично подойти не подавляя самодеятельности пионер-отряда.При участии в работе пионер-организации учительство должно бороться со своим"культурным высокомерием" точно так же,как пионер-руководителям с проявляющимся частенько у них "комсомольским чванством".

Влияние учителя на ученика

Необходимо твердо помнить,что вожатый многому может научиться от учителя,но и этот последний многому может научиться у вожатых и пионер-организации.Ряд материалов говорит об этом "пионеры заставляют учителей продумывать целый ряд вопросов и заниматься над самим собой" "педагог начинает совершенно по новому смотреть на детей и их организацию" "заметно как педагоги начинают изменять свое старое отношение к детям и работе" и т.д.

Совет

Чрезвычайно желательно также,чтобы педагоги посещали семинары пионер-руководителей и время от времени созывались совместные совещания вожатых и педагогов.

Форпост и учителя

Особенно большое значение имеет помощь учителей в работе школьных пионерских форпостов. Один из педагогов членов школьного совета должен быть выделен для постоянной связи и работы с форпостом.Выделяться этот представитель должен не формально,а из тех учителей,которые особенно интересуются пионер-работой и желают в ней участвовать.Этот же педагог должен быть связан и с тем отрядом к которому прикреплен форпост.Но ограничиваться одним этим выделенным педагогом ни коим образом нельзя.Вся масса учителей должна в работе форпоста и отрядов участвовать.

Вся перечисленная ранее работа пионеров в школе должна проводится при активной помощи всего педагогического коллектива, желательно чтобы педагоги принимали участие в собраниях и заседаниях форпоста и президиума. Обязательно помогать форпосту в организации клубного пионерского дня,активно участвуя в его проведении,в составлении и

проработке планов и программ, руководя работами кружков подготовляя вместе с пионерами вечера и компании и активно участвуя в подготовке и проведении всей общественной работы.

Без педагога форпост не сумеет наладить правильную, угдубленную и систематическую работу. В форпосте имеется гораздо больше возможностей со стороны педагога, подавляя самодеятельность и инициативы пионеров у ребят поэтому на недопущение этого необходимо педагогам обратить особенное внимание. Целый ряд сообщений пестрят материалами о том, что пионеры горячо борятся с применением наказаний, окриков и т.п. отношением учителей к ученикам и пионерам. Вот ряд заметок об этом. "учитель ставит учеников столбом, в угол, обзывает иногда дураками и идиотами". "Зав.школой, когда его пробрали запретил стенную газету и предложил переизбрать редактора" и т.п.

Некоторые учителя неправильно используют пионерскую организацию "эй ты пионер отвечай, ты все должен знать" или "пионер, ты должен быть примером" и т.д.

Подобные отношения встречаются довольно часто и вполне понятно вызывают со стороны пионеров протесты и резкие выпады.

С подобным отношением весь педагогический коллектив в целом должен бороться и изживать его.

Проект

50

О ПЕРЕГРУППИРОВКЕ УЧАЩИХСЯ И ПИОНЕРОВ

Всем Губ. и Областным О.Н.О. Губкомам и Обкомам РЛКСМ

Важнейшей задачей школы и пионер-организации является увязка и согласование взаимной деятельности. Одной из основных причин, мешающих этой увязке является существующее положение, при котором (в городах) в одной школе учатся пионеры из многих отрядов (20-30, а иногда и более) и в одном отряде находятся дети учащиеся в различных школах. Это происходит главным образом потому, что при комплектовании школ, и при наборе в пионерские отряды не устанавливается единого принципа комплектования школ и отрядов. В школы принимаются дети родители которых работают в самых различных предприятиях и учреждениях, и живущие в различных кварталах города. Это же иногда бывает и в пионеротрядах.

Наркомпрос и ЦК РЛКСМ считает это положение ненормальным, подлежащим изменению начиная с нового учебного года.

Местные ОНО и комитеты комсомола должны до начала учебного года установить единый производственный и в некоторых случаях территориальный принцип комплектования школ и отрядов, таким там, где есть крупное предприятие, в школе должны находиться в основном дети рабочих данного предприятия, точно также как и в отрядах этого предприятия находятся и должны находятся дети рабочих данного предприятия.

Там где крупных предприятий нет нужно выделить ряд предприятий и учреждений, детей рабочих и служащих которых, должна обслуживать одна школа. В отрядах при этих предприятиях и учреждениях также должны находятся дети родителей работающих здесь, как учащиеся в этой школе так и не учащиеся совершенно.

Те дети, которые по месту жительства своих родителей не могут ходить в данную школу обслуживающую соответствующим предприятием или учреждением и принуждены ходить в другую школу, должны в отряде входить в тот, в котором находятся пионеры соответствующей школы.

С нового учебного года создавать новые отряды и набирать новых учащихся в школы необходимо только по этим заранее установленным принципам. Кроме того исходя из этого же принципа необ

ходимо проявляти некоторую перегруппировку уже учащихся в школе и работающих в отрядах.

Перегруппировку учащихся по школам и пионеров по отрядам необходимо проводить твердо, но с особой осторожностью и серьезностью, никоем образом не механически.

Принимая во внимание, что перегруппировка может вызвать со стороны некоторых детей и их родителей недовольство ею, необходимо широко и популярно раз"яснить всем слоям населения сущность этой перегруппировки. Прежде всего нужно провести раз"яснительную работу среди самих учащихся, пионеров и учительства, дабы они осознали важность и необходимость данной перегруппировки и всячески содействовали ей. Раз"яснение среди взрослых необходимо проводить через печать, собрания родителей учащихся и постановкой вопроса на профсоюзных собраниях рабочих и служащих.

Для установления принципа комплектования каждой школы и отряда и намечения предприятий, учреждений и территорий обслуживаемых ими при ОНО должна быть создана рабочая комиссия из 5 человек в составе одного представителя ОНО- ея председатель, один- с комитета РЛКСМ и бюро пионеров, один- от комитета партии, один- от профсоюза и один- секретарь комиссии выдвинутого ОНО и бюро "Д.М." совместно.

К 15- му октября ОНО и комитеты комсомола должны представить подробный материал по выполнению настоящего циркуляра.

КОПИЯ.

В Ы П И С К А

Из протокола заседания Президиума Губмедбюро СмолГОНО от 4/IX-25 г

СЛУШАЛИ:	ПОСТАНОВИЛИ:
2.Утверждение инструкции о перегруппировках учащихся и пионеров по школам.	2.а/В основе инструкции утвердить. б/В условиях гор.Смоленска провести частичную перегруппировку пионеров по отрядам,ориентируясь на школу,в которуб пионер входит. в/В условиях гор.Смоленска повести предварительную работу к выяснению возможности проведения перегруппировки по школам. г/В условиях других городов,провести перегруппировку по школам и отрядам,если таковая не вызовет массовых перемещений.

/м.п./ Выписка с подлинным верна: ДЕЛОПРОИЗВОДИТЕЛЬ-подпись

ВЕРНО: ЗАВ КАНЦ ГК РЛКСМ /ЛОМАКИН/

ВСЕМ УКОМАМ И РАЙКОМАМ РЛКСМ

Препровождается вместе с интрукцией для сведения и руководства.-

ПРЕД ГУББЮРО ЮП /ШЕНДИПЕР/

/ин/

Смоленский Губерн. Комитет Р. К. С. М.

ВСЕМ УГОРКОММОЛАМ И ... № ... 6 "6/IX 192 г.

И Н С Т Р У К Ц И Я

О перегруппировке учащихся и пионеров.

Важнейшей задачей школы и пионерорганизации является увязка и согласование взаимной деятельности. Одной из основных причин, мешающих этой увязке, является существующее положение, при котором в городах /Смоленск, Рославль, Вязьма, Ярцево/ в одной школе учатся пионеры из многих отрядов /6-10/ и в одном отряде находятся дети, учащиеся в различных школах. Такое положение получилось потому, что при комплектовании школ, и при наборе в пионеротряды не устанавливается единого принципа комплектования школы и отряда. В школы принимаются дети, родители которых работают в самых различных предприятиях и учреждениях, и живущие в различных частях города.

Существующее данное положение нужно считать крайне ненормальным, мешающим осуществлению целей и задач нашей школы, а потому к устранению этого Губком РЛКСМ и Губсно предлагают принять меры, начиная с нового учебного года. Таковыми мероприятиями могут быть:

1/Местные городские и уездные Уоно и Комитеты РЛКСМ /ВЛКО ВП/ должны до начала учебного года установить единый производственный и, в некоторых случаях, территориальный принцип комплектования школ и отчасти отрядов. На основании фактического материала и условий необходимо твердо определить: какие предприятия или учреждения будет обслуживать та или иная школа города, а следовательно, в ней и должны находиться в основном дети рабочих и служащих данных предприятий или учреждений, как и в отрядах этого предприятия находятся и должны находиться дети этих же рабочих и служащих. Учащиеся в этой школе или не учащиеся совершенно Те дети, которые, по месту жительству своих родителей, не могут ходить в данную школу, обслуживающую соответствующим предприятием или учреждением и принуждены ходить в другую школу должны входить и в тот пионерский отряд, который ближе к месту жительству и в котором состоят пионеры одной с ним школы.

2/С нового учебного года создавать новые отряды и набирать новых учащихся в школу необходимо придерживаясь этих установленных принципов, Исходя из них следует ПРОИЗВЕСТИ НЕКОТОРУЮ ПЕРЕГРУППИРОВКУ уже учащихся в школе пионеров и работающих в отряде. Рост отрядов за счет учеников должен не нарушать установленные принципы.

По сколько срок до начала учебного года слишком незначительный и перегруппировку полностью по вышеуказанным принципам провести не удастся, то ее следует провести в самых необходимых школах, привев к положению, чтобы в одной школе учились пионеры 3-х-5-ти отрядов.

Имея в виду, что проведение указанных мероприятий вызовет недовольство, как самих пионеров, так и их родителей, а также и для наиболее целесообразного перемещения, необходимо намеченную перегруппировку проводить твердо с осторожным и серьезным подходом, предварительно проведя раз"яснительную кампанию. Раз"яснительную работу следует провести среди родителей самих учащихся и пионеров, и среди учительства, дабы они осознали важность и необходимость данной перегруппировки и всячески содействовали ей. Раз"яснение должно итти путем ознакомления вообще с практической постановкой вопросов "Детдвижения и школы" в этому году, согласно препровожденного материала Губсовещания Пионерработников, утвержденного Губкомом РЛКСМ и Методической секцией Губсоцвоса, из которого и вытекает вопрос о перегруппировке. Для этого:

а/В городских отрядах /на отрядных сборах и звеньях/ провести беседу о работе в школе, выпятив вопрос перегруппировки и внеся по прилагаемой форме необходимые сведения.

б/Собрать всех учащихся школы /по группам или целиком/, поставив те же вопросы /это, где можно/.

в/На учительских собраниях /кружках, школьных советах, их/ широко осветить вопросы работы пионеров в школе, а также необходимость и сущность данного мероприятия.

г/На собраниях служащих и рабочих, на комсомольских и партийных /где есть возможность/ и специально на родительских собраниях, ОНО и Комитеты КСМ должна быть проведена указанная раз"яснительная кампания. Учительство в проводимой работе принимает активнейшее участие.

4/При наличии недовольства и сопротивления со стороны родителей, или вынужденных выходов из отрядов из-за данной перегруппировки, проведение перемещений административным путем, не допускается. Но указанное положение может создаться при недостаточном проведении раз"яснительной работы и несерьезным отношением к делу, что и следует учесть.

5/Для установления принципа комплектования каждой школы и отряда и намечания предприятий, учреждений и территорий, обслуживаемых ими, а также для организации раз"яснительной кампании, при ОНО должна быть создана РАБЧАЯ КОМИССИЯ из 5-ти человек в составе одного представителя ОНО /ее председатель/, представителя Комсомола /и он же от БЮРО ЮП/, представителя от Уездного или Районного Комитета РКП/б/, один от совета профсоюзов, один - секретарь комиссии, выделенный ОНО и БЮРО ЮП совместно. К организации комиссии и проведению указанной работы приступить немедленно сполучением настоящего. Рекомендуется с получением инструкции, поставить вопрос на совещаниях и на семинарии вожатых. Ближайшей работой комиссии будет собрать по прилагаемой форме сведения по отрядам, составить конкретный план и начать раз"яснительную кампанию.

На обсуждение учительства, родителей и проч. вопрос ставить только тогда, когда у комиссии имеется конкретный план проведения мероприятия, учитывающий возможности и условия его проведения в жизнь.

6/При перемещениях ученико-пионеров из одной школы в другую в последней зачислять их без всяких испытаний знаний в ту группу, которую он переведен, согласно справки Школьного Совета прежней школы.

7/В городах: Ярцево, Рославль, Вязьма, где имеются школы жел.дор.ведомства и соответствующие отряды и, вместе с тем имеются в наличии вышеупомянутые ненормальности, - перегруппировку провести в основе по тем же принципам, но учитывая частные условия. В комиссию в таких случаях ввести представителей от жел.дор.отдела Просвещения или Месткома Профсоюза Транспортников.

8/Не позднее 1-го Октября УБЮРО ЮП должно дать в Губком РЛКСМ цифровой и информационный отчет о проведении в жизнь настоящей инструкции.

ПРИЛОЖЕНИЕ: форма.-

ЗАМ ОТВЕТ ГК РЛКСМ /КОВАЛЕВ/

ЗАВ ГУБОНО

ПРЕД ГУББЮРО ЮП /ЦЕЙЦИПЕР/

/НШ/

Форма.

С В Е Д Е Н И Я

О ПИОНЕРАХ - УЧЕНИКАХ.....ОТРЯДА НА ПРЕДМЕТ ПРОИЗВОДСТВА ПЕРЕГРУППИРОВКИ ПО ШКОЛАМ.

№№ по пор.	ФАМИЛИЯ И ИМЯ.	Адрес квартиры.	Наименование школы, где учится.	В какой группе.	Где работают родители. /учрежд., или предприятие/.	Расстоян. от дома.		В какую школу удоби. ходить и сам желает.	Будут ли против этого родители.	В какой отряд лучше ходить.	Заключение:	
						до школы.	до отряда.				Вожатого.	Комиссии.

57

ПРОТОКОЛ.

Заседание комиссии по перегруппировкам пионеров по школам . от 14/IX-25.
Присутствовали. О. Укома РКП/б/Брусникин от УОНОФедорович и зав школой
тов. Чебторев, Колонкина Тиликов, Кырченков.

повестка дня.

1. Опререгрупировках пионеров по школам.
2. Разное.

Слушали.

Тов. КОЛОНКИНА зачитывает циркуляр из Губбюро и указывает что исходя из наших условий где всего одна шкла на по существу разделяется на две имеет один зав. и один школьный совет, так что особой перегруппировки т.е перевода из одной школы в другую пионеров переводить не нужно. Отряды наши не производственные исключая ж-д. территориальность т:е расстояние не больше а посему самое лучшее построить отряды по школам пионеров первой школы создать один отряд и т. вообщем так чтобы в кужую школу входило по три отряда целиком ж-д ребят надо будет перевести в одну школу всех.

Постановили.

Перебросить из 2-ой школы в I-ую из ж-д. отряда II чел.
Заменив их другими пионерами из I-ой школы чтобы уровнять.
тоже самое сделать ни со I-ой ступенью.
Дать выписку из протокола в школьный совет для сведения и соответствующего раз-яснения. Ж-д отряду сделать соответствующее раз"яснение на отрядном сборе, после этого по всем отрядам также дать соответствующее раз"яснение перестроив отряды по школам, провести собрание родителе по в сем отрядам об"яснив цель переводов как из школы так и из отрядов. Кроме того поставить отчетные вечера с соответствующей повесткой и осветить предстоящую учебу и работу в школе. Создать один форпост при школе.

Предубюро юных пионеров. Колонкина /КОЛОНКИНА/.

Посылается в 1924 году

ВСЕМ УГОРКОММОЛАМ И РАЙКОМАМ БЮРО "Ю.П."

РУКОВОДЯЩИЕ УКАЗАНИЯ К СОСТАВЛЕНИЮ ОРГАНИЗАЦИОННОГО ПЛАНА

РАБОТЫ ФОРПОСТОВ.

56

Дорогие Товарищи.

До настоящего времени в работе наших форпостов школы был период организационного оформления, который в городе в основном закончен.

Основными недостатками прошедшего периода являются.

а/ Недостаточное понимание пионерами их роста в школе, а в связи с чем целый ряд ненормальностей /как то: недисциплинированность, обособленность, недостаточное участие в школьном самоуправлении с одной стороны и принятие на себя функций такового с другой/

б/Недостаточное ознакомление учительства с задачами форпостов и почти полное непривлечение их к работе.

в/ Недостаточное руководство как форпостами, так и руководителями форпостов.

Основная, очередная задача перед школьными форпостами это:

а/ Поднятие дисциплины в школе, через поднятие дисциплины среди пионеров-школьников, их спайки в классах, организованности в действиях.

б/ Поднятие успеваемости среди пионеров.

в/Привлечь учительство к работе форпостов в школах.

г/Усиление руководства и изучения работы.

Поднятие дисциплины среди пионеров в школе должно идти в первую очередь по линии поднятия дисциплины среди пионеров класса на занятиях, сплочения пионеров в классе и полной договоренности между пионерами в действиях, не создавая никаких классных пионерских кружков/как это имело место в горрайоне/. В отношении поднятия дисциплины необходимо следить, чтобы не перегибали бы палку в сторону чрезмерного увеличения занятиями, в ущерб отдыха и развлечения на переменах. Лозунг "все в свое время" должен быть основным.

В целях борьбы с недисциплинированностью рекомендуется постановка судов, а если недисциплинированность и хулиганство принимают систематический характер - ставить на отрядах вопрос о временном или постоянном исключении, выясняя предварительно причины недисциплинированности и подходя к вопросу исключения весьма осторожно.

Во многих форпостах наблюдается ненормальные отношения пионера с учащимися, а также пионерского форпоста со школьным и классным самоуправлением, заключающееся в:

а/ обособленности пионеров, б/ грубое обращение со школьниками, в/ в частых закрытых собраниях форпоста, г/ проведении отдельных работ /выпуск газет, уголки, спектакли /исключительно форпостом, без привлечения учеников. д/ Проведение различных специфических школьных мероприятий /как то: организация кружков "не успевающих", кооператива, школьных вечеров и проч. /без какой бы тони было участия школьных организаций/ классокома, учкома /

Все вышеуказанное создает целый ряд осложнений в работе форпостов и мешает целиком и полностью овладеть пионерам школьной жизнью. Необходимо на эту сторону обратить усиленное внимание.

4-й пионерский закон" Пионер организует окружающих детей и участвует с ними во всей общественной работе" ", "пионер всем ребятам пример" должен являться руководящим для каждого пионера. Необходимо стремиться, чтобы пионеры на переменах являлись заводилами пионерских игр и песень, а также проводить на пустых уроках чтение книг, журналов, газет.

Пионеры всем мероприятия, касающиеся классной или школьной жизни должны проводить только, через классовые и обще-школьные самоуправления, совершенно прекратить /как это было до сих пор/ выпуск форпостами отдельных газет, постановки форпостами спектаклей и т.п., стремясь все работы проводить со школьниками, организуя лучшую часть вокруг форпоста.

Пионеры должны проявить инициативу в проведении в школе следующих основных кампаний: "Дня Работниц", "Годовщина Февральской Ре-

58

волюции ","Парижской Коммуны","Пасхи","1-го Мая"/Указания будут даны отдельно/, а также принять участие впроведении:

а/ Коллективной оценки учащихся ,относясь к ней с большей серьезность ,дабы не вызвать нареканий.

б/ Проведение конкурса на лучшие действующие модели самолетов.

в/ Проведение нового положения о школьном самоуправлении. Вести агитацию коллективную и индивидуальную за подписку на пионерскую газету " Юный Пионер", а также на журналы пионера "Барабан" и другие.

Следует подписку на "Юный Пионер" перенести в настоящее время в школ ,дабы показать ученикам пример.Вести агитацию за корреспондирование в газету .С мая же м-ца подписка должна проходить через отряды, дабы с прекращением занятий в школах не пал тираж.Пионеры ведут агитацию при роспуске школы на индивидуальную подписку, а также вербуют подписчиков вокруг отряда территориально. Среди некоторой части пионеров наблюдается неуспеваемость в школьных занятиях, вызванная чрезмерной нагрузкой пионеров .Необходимо привлечь этих пионеров в кружки для неуспевающих ,разгрузив их от работы, которую можно передать другим пионерам.

С целью большего ознакомления и привлечения учительства в работе форпостов, необходимо, на школьных Советах,собраниях учителей ставит информационные доклады о работе форпостов ,согласовывая планы,прикрепляя к руководству группами "не успевающих" отдельными кружками учителей. /Потребные указания даны будут отдельно/. Не давая,однако, учителям руководства форпоста.Необходимо особое внимание в этом периоде обратить на руководство форпостами, ,осуществлять его через: а/ постановку отчетов,на Уборо и совещаниях руководителей, заранее обследованных форпостов.

б/ двухнедельные совещания руководителей форпостов .

в/ Ежемесячные совещания Президиумов форпостов ,ставя на собраниях практические вопросы школьной работы и проведения отдельных кампаний.В целях углубления и изучения работы необходимо поручить работу форпостов ,и на основании этого выработать примерный план для городских школ.

Д Е Р Е В Н Я.

В деревне необходимо создать форпосты во всех школах ,которые при себе не имеют отрядов ,оформить их и повести работу по ознакомлению пионеров с их задачами и инициативной ролью в школе на практической работе.

Настоящие указания не имели цели дать план работы, как прошлый раз,на основе небольшого учета опыта /ибо не один уезд не представил учета работы форпоста/ дать ряд указаний по некоторым основным моментам,для использования при составлении плана.

ОТВ. СЕКРЕТАРЬ
ГУБКОМА РЛКСМ /ЗПИЦИН/

ПРЕДСЕДАТЕЛЬ ГУББЮРО "Ю.П." /ДЕНЦИЗПЕР/

58

О КЛУБНОМ ПИОНЕРСКОМ ДНЕ В ШКОЛЕ.

С 1924§25 учебного года один из 6 учебных в неделю дней, об"явлен клубным пионерским днем школы.Свободным от обычных школьных занятий.Практика проведения этого дня в целом ряде губерний показала его несомненную ценность и целесообразность.Клубный день послужил к усилению влияния пионерской организации на широкие массы школьников и усилению их общественно-практической деятельности, лучшим образом вяия выявляющей самодеятельность и активность учащихся,что является основной задачей клубного дня.

Вместе с тем в некоторых губерниях существует непонимание значения и задач клубного дня.Так в ряде мест клубный день поняли, как день школьной учебы,но только в другой форме.Почти по каждому учебному предмету (математика,физика,химия,немецкий язык,политграмота и т.д.)был создан кружок любителей этого предмета.В этих кружках под руководством тех же самых преподавателей ученики занимались (правдо добровольно)обычными школьными занятиями.

Ряд школ поняли клубный день,как день в который должны заниматься только пионеры,все остальные ученики распускались.Такое понимание клубного дня не отвечает поставленным перед ним задачам и не верно.Некоторые губернии поняли клубный день,как день свободный и для школьников и для педагогического коллектива.Это также не верно.Клубный день в свободный день превращаться не должен.Те школы, которые его не сумеют сделать днем самодеятельной работы учащихся, должен на время от него отказаться ,проводя обычные,но ослабленные школьные занятия.Педагогический коллектив,обязательно должен принимать участие в проведении клубного дня,руководя кружками,участвуя в собраниях,беседах и т.п.Предпосылкой успешного проведения клубного дня является: а) наличие в школе работающего пионер форпоста и б) достаточное внимание ему со стороны школьного совета педагогов,пионерорганизаций и друг.Проводит клубный день форпост совместно с укомом, при помощи педагогического коллектива.Иногда для его проведения в шк

клубный день при помощи педагогического коллектива и прикрепленного к школе комсомольца проводит ученический комитет. Вся работа клубного дня должна итти по следующим направлениям:

а) общественно-политическая работа (участие в проводимых кампаниях, помощь в работе заводским организациям, связь и участие в работе пионерской и комсомольской организации, связь и оказание помощи деревенской школе, выезды в деревню, связь и помощь в работе ближайшему детдому, детсаду, площадке, яслям: работа среди безпризорных, экскурсии на фабрику и т.п. Этой работе должно быть уделено самое главное внимание. Она должна быть центром клубного дня.

б) Клубная работа (сюда относится организация и работа школьного клуба, библиотека-читальня, различных кружков, проведение вечеров, праздников, лекций, вечеров вопросов и ответов, выпуск стенгазеты, уголки, разучивание и проведение игр, песен, физкультуры, работа в мастерской и т.п.

в) Работа самоуправления и форпоста (общие собрания учеников и форпоста, заседания президиума, комиссий и т.п.

Необходимо, чтобы вся работа клубного дня была не работой "вообще", а имела определенную общественно-полезную установку. Целевую установку необходимо придавать каждому клубному дню. Так, один день может быть посвящен кампании 1-го мая, другой - МОПР"у, третий - поездке в деревню и проведению там общественной работы, четвертый - смычке школы с пионерами, пятый - нашему детсаду, яслям и т.п.

К каждому клубному дню необходимо тщательно подготовиться:

а) наметить целевую установку,

б) разработать программу и расписание занятий на этот день,

в) в какие часы, в каком помещении, что будет, какие должны работать кружки и прочее.

в) заранее необходимо наметить докладчиков, руководителей, педагогов,

которые нужны для руководства кружками, или отдельными занятиями,
г) при участии старост и руководителей тех или иных кружков разработать или утвердить программу занятий кружков.

Вся работа в клубный день проводится или: по группам и по кружкам, при чем наиболее желательной формой является смешанная, когда в один и тот-же день проводится работа - и по группам, и по кружкам. Для удобства проведения некоторых работ (экскурсии, работы в детсаде, яслях) можно группы разбить на пары или пятерки и т.п. Серьезные работы, требующие напряженного внимания, беседы, чтения, мастерские необходимо перемежевать с живыми и любимыми занятиями ребят (игры, песни, физкультура). Продолжительность работы каждого дня не должна превышать 3 - 4 часа.

Вот две примерных программы клубного дня:
1) 1½ часа занятия кружков, 2) 30 мин. перерыв, в который ребята играют юные пионер-песни и т.п. 3) 40 мин. доклады пионеров по группам и обсуждение их.
Вторая программа: 1) экскурсия в музей - 1½ часа, 2) 30 минут перерыв с играми и т.п. 3) 1 час кружковые занятия, 4) 20 мин. чтение газеты вслух (новости за неделю).

Программу клубного дня необходимо всячески разнообразить.

Необходимо стремиться к тому, чтобы клубный день охватывал возможно более широкие массы учеников. В случае недостаточности помещения, его можно проводить в две смены.

Большое значение имеет обстановка проведения клубного дня. Она должна отличаться от обычной школьной обстановки. Звонков давать не должно, в каждой школе должна быть комната отдыха с шашками, шахматами и т.п. Желательно в этот день в школе устраивать горячий чай с бутербродами и т.п. Вся школа в этот день должна быть превращена в клубучеников и пионеров.

61

- 4 -

При проведении клубного дня важен и материальный вопрос. Все школы отмечают, что клубный день требует некоторого количества средств. Эти средства должны выделяться школьным советом и совсодом школы. Профсоюзные организации также должны оказать при проведении клубного дня материальную помощь:

Там, где имеются в школах ячейки РЛКСМ, они должны принять непосредственное участие в проведении и руководстве клубным днем. Все, что форпост не делает, согласуется им с ячейками Комсомола.

Никаких занятий в пионерских отрядах и звеньях в клубный день проводиться не должно. Все внимание пионеров в этот день переносится на школу.

В проведении клубного дня активное участие должен принять прикрепленный к форпосту вожатый отряда.

Роль прикрепленного вожатого в проведении клубного дня очень большая. Вожатый должен и в обсуждении плана клубного дня и при его проведении принимать активное участие, учитывая все недостатки его проведения и выдвигая нужные вопросы перед форпостом и укомом.

Чрезвычайно желательно привлечение к проведению дня представителей различных общественных организаций, рай и уезд. исполкома, женотдела, завкома предприятия, от родителей и т.п.

Кроме задачи усиления пионерского влияния и повышения общественной активности учащихся, клубный день должен послужить к некоторой разгрузке учащихся. Поэтому необходимо внимательно наблюдать за тем, чтобы работа этого дня не была изнурительна для ребят, в особенности, пионеров, и не перегружала бы их.

Общее руководство клубными днями осуществляется бюро "ЮП" совместно с ОНО. Периодически примерно 1 раз в месяц необходимо созывать президиум укомом и форпостов для их инструктирования. Зав. шко-

62

лами и учителей инструктировать необходимо на учительских собраниях и конференциях.

Методическую проработку всех вопросов работы клубных дней проводит методическая комиссия при Бюро "ЮП", состоящая из работников и по детдвижению и ОНО.

Клубный день нужно назвать и пионерским потому, что он должен послужить к систематической связи и увязке работы школы и дет.движения и должен стать днем работы учеников под общим руководством пионер-организации.-

(Е.К).

I. О КЛУБНОМ ПИОНЕРСКОМ ДНЕ В ШКОЛЕ.

С 1925-26 уч.гг. из 6 учебных в неделю дней, об"является клубным пионерским днем школы. Свободным от других обычных школьных занятий. Практика проведения этого дня, показала его несомненную ценность и целесообразность. Клубный день послужил к усилению влияния пионерской организации на широкие массы школьников и усилению их общественно-практической деятельности, лучшим образом выявляющей самодеятельность и активность учащихся, что является основной задачей клубного дня.

Вместе с тем в некоторых губерниях существует непонимание значения и задач клубного дня. Так в ряде мест клубный день поняли, как день единой обще-организац. школьной учебы, но только в другой форме. Почти по каждому учебному предмету /математика, физика, химия, немецкий язык, политграмота и т.д. /был создан кружок любителей этого предмета. В этих кружках, под руководством тех же самых преподавателей ученики занимались обычными школьными занятиями.

Ряд школ поняли клубный день, как день, в который должны заниматься только пионеры, все остальные ученики распускались. Такое понимание клубного дня не отвечает поставленным перед ним задачам и не верно. В некоторых местах поняли клубный день, как день свободный для школьников и для педагогического коллектива. Это также неверно. Клубный день в свободный день превращаться не должен. Те школы, которые его не сумеют сделать днем самодеятельной работы учащихся, должны на время от него отказаться, проводя обычные, но ослабленные школьные занятия. Педагогический коллектив обязательно должен принимать участие в проведении клубного дня, руководя кружками, участвуя в собраниях, беседах и т.п. ПРЕДПОСЫЛКОЙ успешного проведения клубного дня является: а/наличие в школе работающего пионерфорпоста /или отряд.- в районе школе - это в деревне/; б/ достаточное внимание ему со стороны школьного совета, педагогов, пионерорганизаций и друг. ПРОВОДИТ КЛУБНЫЙ ДЕНЬ ФОРПОСТ, СОВМЕСТНО с учкомом, ПРИ ПОМОЩИ педагогического коллектива. Иногда же проводится в школе при помощи педагогического коллектива и прикрепленного к школе комсомольца, ученическим комитетом: Вся работа клубного дня должна идти по следующим направлениям:

а/ОБЩЕСТВЕННО-ПОЛИТИЧЕСКАЯ РАБОТА /участие в проводимых кампаниях, помощь в работе заводским организац. связь и участие в работе пионерской и комсомольской организации, связь и оказание помощи деревенской школе, выезды в деревню, связь и помощь в работе ближайшему детдому, детсаду, площадке, яслям, работа среди беспризорных, экскурсии на фабрику и т.п. /ЭТОЙ РАБОТЕ ДОЛЖНО БЫТЬ УДЕЛЕНО САМОЕ ГЛАВНОЕ ВНИМАНИЕ, ОНА ДОЛЖНА БЫТЬ ЦЕНТРОМ КЛУБНОГО ДНЯ.

б/Клубная работа. Сюда относится организация и работа школьного клуба ---------- библиотеки-читальни, различных кружков, проведение вечеров, праздников, лекций, вечеров вопросов и ответов, выпуск стенгазеты, уголки разучивание и проведение игр, песен, физкультуры, работа в мастерской и т.п.

в/РАБОТА САМОУПРАВЛЕНИЯ И ФОРПОСТА: общее собрание учеников и форпоста, заседания Президиума, комиссий и т.п.

Необходимо, чтобы вся работ клубного дня была не работой "вообще", а имела определенную общественно-полезную обстановку. Целевую установку необходимо придавать каждому клубному дню. Так, один день может быть посвящен кампании 1-го Мая, другой, МОПР-у, третий поездке в деревню и проведение там общественной работы, четвертый - смычки школы с пионерами, пятый - детсаду, яслям и т.п.

К каждому клубному дню необходимо тщательно подготовиться:

а/наметить целевую установку,

б/разработать программу и расписание занятий на этот день.

в/в какие часы и в каком помещении, что будет, какие должны работать кружки и проч.

г/заранее необходимо наметить докладчиков, руководителей, педагогов, которые нужны для руководства кружками или отдельными занятиями.

д/при участии старост и руководителей тех или иных кружков, разработать или утвердить программу занятий кружков.

Вся работа в клубный день проводится или: по группам, или по кружкам, при чем наиболее желательной формой является смешанная, когда в один и тот же день проводится работа и по группам и по кружкам.

Для удобства проведения некоторых работ /экскурсий, работы в детсаду, яслях/. Можно группы разбить на пары или пятерки и т.п. Серьезные работы, требующие непременного внимания, беседы, чтения, мастерские необходимо перемешивать с живыми и любимыми занятиями ребят /игры, песни, физкультура/. Продолжительность работы каждого дня не должна превышать 3-4час.

Программу клубного дня необходимо всячески разнообразить.

Необходимо стремиться к тому, чтобы клубный день охватывал возможно более широкие массы учеников. В случае недостаточности помещения его можно проводить в 2 смены.

Большое значение имеет обстановка в проведении клубного дня. Она должна отличаться от обычной школьной обстановки. Звонков делать-ся не должно, в каждой школе должна быть комната отдыха с шашками, с шах-матами и т.д.

При проведении клубного дня, важен и материальный вопрос. Все школы отмечают, что клубный день требует некоторого количества средств. Эти средства должны выделяться школьным советом и комсодом школы. Профсоюз-ные организации также должны оказать при проведении клубного дня мате-риальную помощь.

Там где имеются в школах ячейки РЛКСМ, они должны принять непосредст-венное участие в проведении и руководстве клубным днем. Все, что форпост не делает, согласуется им с ячейкой Комсомола.

НИКАКИХ ЗАНЯТИЙ в пионерских ОТРЯДАХ и звеньях в клубный день про-водиться не должно. Все внимание пионеров в этот день переносится на школу.

В проведении клубного дня активное участие должен принять прикреп-ленный к форпосту вожатый отряда.

Роль прикрепленного вожатого в проведении клубного дня очень больша. Вожатый должен и в обсуждении плана клубного дня и при его проведении и выявлял нужные вопросы перед форпостом и Укомом.

Чрезвычайно желательно привлечение к проведению дня представителей различных организаций: Рай или Уездисполкома, женотдела, завкома, предприя-тий, от родителей и т.п.

Кроме задачи усиления пионерского влияния и повышения общественной активности учащихся, клубный день должен послужить К НЕКОТОРОЙ РАЗГРУЗКЕ УЧАЩИХСЯ. Поэтому необходимо внимательно наблюдать за тем, чтобы работа этого дня не была изнурительна для ребят, в особенности пионеров и не перегружала бы их.

РУКОВОДСТВО КЛУБНЫМ ДНЕМ.

Общее руководство клубным днем осуществляется Бюро "ИП" совместно с ОНО. Периодически /примерно один раз в месяц, необходимо созывать Президиу-ф Укома и форпоста для их инструктирования. Зав. школами и учителей инструктировать необходимо на учительских собраниях и конференциях.

Методическую проработку всех вопросов работы клубных дней проводит методическая комиссия при Губбюро ИП, а в уездах Рай. и Убюро, на засед. которых в подобных случаях, приглашать больше учителей.

Клубный день нужно назвать и пионерским, потому что он должен послу-жить систематической связью и увязки работы школы и детвдижения и должен стать днем работы учеников под общим руководством пионерорганизации.

II. ОРГАНИЗАЦИЯ КЛУБНОГО ПИОНЕРСКОГО ДНЯ В УЧРЕЖДЕНИЯХ СОЦВОСА СМОЛЕНСКОЙ ГУБЕРНИИ.

Принята секция Соцвоса и совещанием Зав. школами г. Смоленска - 17/X-25г. и утверж-дена Президиумом Губметбюро 20/X-25г.

I. ОСНОВНЫЕ ПРЕДПОСЫЛКИ.

1. Клубный день вводи я во все учреждения Соцвоса Смоленской гу-бернии как обязательный - в указанных ниже формах и содержанию, клубный день обязателен для всех учащихся и школьных работников.

2. Устанавливается единый /календарный/ клубный день - еженедельно по четвергам.

3. ВСЮ ВНЕ-УЧЕБНУЮ Работу школы, детдома и т.д., по возможности, как твердое правило необходимо стараться включать только в этот день, в остальное время задание школы /учащиеся и учителя не заняты школьной работой/.

4. Такое твердое положение о клубном дне дает громадные и организаци-онные и по содержанию и по качеству работы выгоды.

а/ уменьшается всякая учебная работа КОЛИЧЕСТВЕННО, но повышается КА-ЧЕСТВЕННО.

б/ вводится в работу планомерность и организованность /школьный "НОТ"/, так как уменьшенный бюджет времени обязывает относиться к нему особо бережливо и умело;

в/ это в свою очередь обязывает особо тщательно ПОДГОТОВЛЯТЬ клубный день.

г/находившиеся до сих пор "вне-времени" /буквально/ самоорганизация и общеполезная работа находят,наконец,свое место- следовательно,включается в СИСТЕМУ работы учреждения,а не является "чем-то" подсобно-вспомогательным.

д/введение внеучебной работы в рабочее расписание в плин дают возможность УЧЕТА этой работы /до сих пор,зачастую,неуловимой/.

II. СОДЕРЖАНИЕ РАБОТЫ КЛУБНОГО ДНЯ.

Ниже приводятся логические расчеты того,что следует отнести на клубный день.

И м е н н о:

I/Самоорганизация /организационно/ общие собрания /клубн.день/.групп. собрания /кл.д./учкома,класскома,комиссии /отдельн.время/.

2/Обще-полезная работа вытекающая из комплекса /в кл.д./ по организационным планам самоуправления /кл.д./по пионер.планам /кл.д./

3/Пионерработа - работа среди учащихся /кл.д./ внутренняя работа форпоста /отдельн.время/.

4/Клубная работа - кружки /кл.д./библиотека и читальня /кл.д./

5/Политработа - текущий момент /кл.д./газетно-корреспондент. работа /кл.д./

6/Физкультура и эст.восп. - игры /кл.д./,пение /кл.д./ худож.постан. /в равное время/.

ЗАМЕЧАНИЕ:Игры и пение должны быть ОРГАНИЗОВАННЫМИ и по преимущест-
--------- ву,пионерскими.

III. РАСПИСАНИЕ ЗАНЯТИЙ.

/лишь ориентировочно-примерные,по местным условиям могут изменяться/.

А. ДЕРЕВЕНСКАЯ ШКОЛА I-й СТУП. /день полуклубный/.

Чт. I Неделя.

9 - 9-40	-	учебные занятия
9-50 - 10-30	-	учебные занятия
10-40 - 11-10	-	игры,пение.
11-20 - 11-50	-	политсводка
12 - I	-	Общее собрание.

чт. II Неделя.

I/ Учебные занятия
2/Учебные занятия
3/Политсводка I I/2ч.
4/обще-полезн.раб./остальн.врем/
5/По группам:починка,уборка пом. и двора,доклады и помощь избе-читальне и проч.

Чт. III - неделя.

I/Учебные занятия
2/Учебные занятия
3/Игры,пение
4/Политсводка
5/Групповые собрания.

Чт. - IУ - неделя.

I/Учебные занятия
2/Учебные занятия
3/Политсводка
4/Общеполезн.раб. /а там,где есть кружки вместо этого - клубно-кружковая работа.

ЗАМЕЧАНИЕ.

I/В деревне вводится только полуклубный день,так как полный клубный день может вызвать со стороны населения нежелательные отношения; но в случае возможных условий /положительное отношение населения к клубному дню и своевременное прохождение программы - минимум/,разрешается использовать и вторые часы под клубный день.

Губоно признает введение полуклубного дня в обязательном порядке в районных и сильных школах /по усмотрению Уоно и Убюро НК/ в деревне. Во всех прочих,исходя из желания самих педагогов.

2/Эти "клубно-пионерские четверги" приобретают кампанейский характер в то время,когда совпадают с соответствующими революционными праздниками и кампаниями /"Октябрьская революция,"Международный Юношеский День"," день леса" и т.п./.Таким образом соответствующие комплексы разрабатыв.в значительной степени в этот день /в соответствующ.клубн. дню урожая/.

3/В остальные дни школа предоставляется,как правило ученическим и пионерским организац. лишь 2-3 раза в неделю,по 2 часа - для: I/Заседаний форпоста,2/Заседаний Учкома,класскома и комиссии,3/для общих собраний пионеров; эпизодически - для художественных постановок / не частых / и подготовки к ним.....

Б. ГОРОДСКАЯ ШКОЛА I-й ступени.

Чт. I - неделя.

9 - IO - Общее собрание
IO - IO - IO-40 игры, пение.
IO - 50 - II-20 Политсводка
II-30 - I / I I/2/ - клубно-кружковая работа.

Чт. II - неделя.

I/ Политсводка
2/Игры, пение /I5 - 20 мин./
3/Обще-полезная
4/Работа по группам.

Чт. III - неделя.

I/Групповые собрания.
2/Игры, пение.
3/Политсводка.
4/Клубно-кружковая работа.

Чт. IУ - неделя.

I/ Так же как и II неделя.

2. ШКОЛЫ ПОВЫШЕННОГО ТИПА.

Чт. I - неделя.

9 - IO - общие собрания
II - IO - IO-40 - Политсводка
II - I /2/ Клубно-кружк. работа.

Чт. II - неделя.

9 - 9 - 30 - Политсводка
9-40 - I - Обще-полезная работа /по группам/.

Чт. III - неделя.

9 - IO - Групповые собрания
IO - IO - IO-40 Политсводка
II - I /2/ - клубно-кружков. работа.

Чт. - IУ неделя.

Также, как и II неделя.

Согласно принятому Губоно решению, клубный день входит в бюджет времени учебной сетки преподавателей, а, следовательно, и в бюджет оплаты учителей за работу в клубный день.

Данные обстоятельства нельзя истолковать, что учительство должно всю инициативу, всю самодеятельность самих учеников и пионеров в проведении дня, заменить собой.

Программу клубного дня обсуждает форпост, /где есть представит. от школьного совета/, затем обсуждается на Учкоме и согласуется со школьным советом, а не обратно. Это есть основное положение, при соблюдении которого клубный день выполнит свою задачу.

Роль педагогов в орг-ции и проведении клубного дня тем, конечно, не умаляется. Они не преподносят что-то сверху, а вносят свои предложения дают советы /на форпосте и Учкоме/ помогают найти материал, лучше организовать проведение программы дня и, конечно, при этом принимают самое активное участие /как руковод. кружков, групп, экскурсий/.

Учет работы в клубный день должен вестись, как в школе, так и в форпосте. В основном формы учета те же самые, что и в прочей пионерской работе. Учету работы должны служить и совещания Президиумов форпостов и школкомов /Учкомов/.

Одновременно о клубном дне Губоно посылается по всем Уоно такие же указания вместе с методическим письмом. Губбюро подчеркивает лишь необходимость ясной согласованной работы, не только школ и отрядов, но и Убюро с Уоно /через школьную комиссию при Убюро/.-

ОТВ. СЕКРЕТАРЬ ГК РЛКСМ- /СПИЦЫН/

ПРЕДГУБВЮРО КП- /КЛАСОН/

/шк/

ОБ УВЯЗКЕ В РАБОТЕ ШКОЛ И ОТРЯДОВ.

I.В практике нынешнего учебного года с особой остротой встал вопрос об увязке в работе школ с отрядами.Причем,под школой понимается:учебно-воспитательная работа школ и ведущие ее организации - школьный совет, ученическое самоуправление и форпост.Особенно трудным вопрос является в городе,где в одной школе учатся пионеры из многих отрядов.

2.Неясность в практическом осуществлении согласования отрядной и школьной работы вызывает явления,срывающие выполнение поставленных пред школами и пионерорганизацией задач,а именно:

а/Оторванность отрядов в своей повседневной работе от школы,от форпоста.Отряд не учитывает,не планирует и не согласовывает работу пионеров в школе.Многие пионеры не хотят признавать форпост,выполнять его задачи и поручения.Вожатые отрядов не знают работы школы и не принимают ее в расчет.

б/Из вышеприведенного вытекает часто параллелизм в работе даже форпостов и отрядов,отсутствие руководства последнего над первым,а поэтому обособленность форпоста в своей деятельности от отряда и школы /последние из-за незнания задач/.

в/Прикрепленные к школам отряды часто не имеют взаимной связи с другими отрядами,пионеры которых учатся также в данной школе.И эти,последние, зачастую срывают работу форпостов.

г/Недостаточность /если неполное отсутствие/ связи между вожатыми отрядов и школьным советом.Вожатый вовсе не показывается в школе,не беседует с учителями.

Следовательно чувствуется необходимость найти такие организационные формы и методы,более согласованной работы.Правда,при наличии в школе пионеров из 6-10 отрядов к полной увязке не придешь,для этого нужно основное условие перегруппировка.

3.Принцип увязки:"школа должна путем систематических занятий,дать ребятам определенную сумму знаний и умение наблюдать,изучать и ОСМЫСЛИВАТЬ окружающую жизнь и планомерно,организованно,целесообразно воздействовать на нее.

Пионерорганизация должна стать организатором и РУКОВОДИТЕЛЕМ ОБЩЕСТВЕННЫХ НАЧИНАНИЙ детей,активно участвуя во всей работе и внося в нее необходимую сознательность и дисциплинированность,пропитывая духом коммунизма"./Из тезисов к партсовещанию тов.КРУПСКОЙ/.

Из вышеприведенного видно,что задача пионеров руководить и организовывать общественно-полезную работу школы /пользуясь самоуправлением/,связывать школу с окружающей жизнью и организовывать внутреннюю общественную жизнь и учебу школьного коллектива.Но,сознательность,дисциплинированность у пионеров,надо сказать,этот момент есть основной во внутренней работе форпоста и отряда.Дисциплина и организованность достигается хорошей организацией внутри-отрядной работы.А это в должной мере отсутствовало.

4.Каковы же основные линии увязки?Их две:

а/согласование планов,

б/урегулирование всех вопросов,вызывающих тормаз или ненормальности в работе школы и форпоста,которым руководит прикрепленный отряд /см.тезисы губсовещания "Пионердвижение и школа"/.

5.Основными организационными формами /в городе/,через которые будет проводиться увязка,будут:

а/школьные комиссии при Уралоно /или объединенные при РК/;

б/совещание в районном или городском масштабе учителей /зав.школами/и вожатых отрядов и форпостов,с отчетами и инструктивными докладами /раз в месяц/;

в/посещение вожатыми отрядов заседаний школьного совета,необходимость соблюдения обязательности о вхождении вожатого прикрепленного отряда в школьный совет от комсомольской ячейки,а не через особых представителей яч.

г/участие одного из педагогов в работе прикрепленного отряда к школе /посещение совета отряда,участие в планировке работы,беседа с вожатым и проч./;

д/при случаях,когда в одной школе учатся преимущественно пионеры из 2-х отрядов,следует устраивать раз в месяц кустовое совещание при этой школе из вожатых этих отрядов и представителей школьного совета по вопросам увязки.

е/При выборах в совета форпоста надо в него вводить пионеров из всех отрядов,большинство из которых учатся в этой школе и таким образом иметь связь форпоста с отрядами.

ж/Предпосылкой к увязке служит большее понимание и ясность у вожатых о школьной работе,ее нужно создать чрез семинарий,для чего каждый вопрос ставящийся на семинарии освещать с точки зрения и увязки со школой.

ПРИМЕЧАНИЕ:Если в городе отрядов больше,чем школ,необходимо все отряды ----------прикрепить к школам,хотя бы и приходилось на каждую 2-3 отряд

6.Согласование планов.Прежде всего о месте школы,системе отрядной работы,нужно сказать,что школа- основа работы отряда на учебный период /но не все/.Почти вся общественно-практическая работа отряда:работа среди неорганизованных,безпризорных,работа в семье,впомощь общественным организациям,связь с производством и т.п.должна проводиться отрядом чрез школу,в школе и со школой.Ибо здесь- основное:привлечь и влиять на неорганизованную детвору,воспитываться самим на этой работе.

Планы школы и отряда согласовываются в общем /типовым/ на шкальной комиссии Убюро ЮП,отдельные моменты его чрез совещания,а календарный на школьном совете и на кустовых совещаниях.

Согласование производится:1/во времени и 2/в содержании.

Необходимо каждому бюро ЮП установить твердое недельное расписание сборов отрядов и звеньев /по часам/,согласовав со школой чрез ОНО.Расписани сообщить по школам.Всякие изменения в недельном расписании,которые буду вынуждаться условиями,должны согласовываться со школой чрез форпост

Необходимо,чтобы вожатые отрядов,а тем более вожатые форпостов,были хорошо знакомы с планами учебной и общественной работы школ.Это предпосылка к согласованию содержания планов.

При согласовании планов намечается:

а/какую работу школа и пионеротряды могут провести совместно.В этом случае могут быть:экскурсии,вечер для рабочих,или в школе для родителей, демонстрация,санитарное обследование района.и друг.

б/что выбросить,из какого-либо плана,как вносящие параллелизм,например,в школе беседа о 1905 годе и в отряде тоже,одинаковая исследовательская работа и т.п.

в/мероприятия,согласовывающие работу школы с работой отрядов и обратно а также,предусматривающие,что будет делать школа по инициативе отряда или форпоста,например,связь с деревней,устройство отрядом отдельного вечера,устройство уголка в рабочем клубе или школе и т.п.

г/из приведенных трех пунктов вытекает и согласование в нагрузке пионеров,но она,главным образом,регулируется чрез форпост,который учитывает вместе с отрядом нагрузку пионеров и проврдит соответствующие мероприятия.

7.Своевременно поставить надо и вопрос,как приблизить отряд /прикрепленный/ к школе к руководству форпостом в повседневной работе.Мы предлагаем:

а/Иметь всегда в отряде точный учет,где,в каких школах,классах,сменах сколько учится пионеров,в каких кружках они работают,какую нагрузку имеет каждый пионер в школе.

б/Вожатому непосредственно чрез пионеров-учеников нужно быть всегда в курсе работы школы /в основном/.На совете отряда,помимо прочих вопросов также разбирать,что в ближайшую недели должен делать форпост,давать задания звеньям о учете чрез отчеты работу каждого пионера в школьном кружке,успехи в его учебе,участие в общественной работе школы,выявлять недостатки и т.п.Отряд должен руководить учебой пионера.

в/Устраивать совместные утренники /в революционный праздник/ и совместные вечера со школой.

г/В школе отряд совместно с форпостом должен устроить пионерский уголок.Чрез уголок осведомлять учеников о работе отряда,вывешивать стенную отрядную газету и т.п.

д/Включать в задания звеньям и некоторую работу по углублению школьных знаний.Например,в школе политкружок проходил о 1905 годе,собрал материалы,их дополнив материалом полученным в отряде чрез беседы коммуниста участника пятого года,использовать для устройства уголка в рабочем клубе.

Необходимо также сказать,чтобы на собраниях форпостов не ставилось никаких политических докладов,там главное:как лучше организовать работу и учебу в школе,как лучше проявлять свое влияние на учащихся.Нужно высказаться против особых экскурсий отрядом в учебный сезон.Они допустимы в очень редких случаях,если не тормозят работу школы и учебу пионер

Словом,отряд должен дать почувствовать,каждому пионеру,что он ответственен пред коллективом за свою работу и учебу в школе,за исполнение поручений форпоста.

8.Деревенская школа и отряд.С вопросом увязки в деревне обстоит проще,там каждый отряд увязывает свою работу с одной лишь школой.

ЗАМ.ПРЕД.ГУББЮРО ЮП /СИНЕВ/

/нш/

К сведению

Смолгубком Р.Л.К.С.М.
ПОЛУЧЕНО
„4" XII 1925 г.
Вх. № 2787

Утверждено Секретариатом ЦК
от 26/X- протокол № 32.

ВСЕМ ОКРУЖКОМАМ, ОБЛКОМАМ И ЦК ЛКСМ НАЦРЕСПУБЛИК.

О РАБОТЕ ПИОНЕРОВ В НАЦИОНАЛЬНОЙ ШКОЛЕ.

Дорогие товарищи!

Работа пионеров в нацшколе приобретает очень важное значение в связи с тем, что в условиях нацобластей школа является наиболее удобным пунктом, где может разворачиваться работа отряда ю.п.

Существование в некоторых местностях религиозных школ "медресе", заставляет особенно энергично повести работу в ново-методной советской школе.

Основные характерные черты советской школы в нацобластях следующие: а) в силу общей отсталости, недостатка культурных сил и средств и еще недостаточной сети советских школ, вся организация школьной работы, самоуправления и самодеятельности детей очень хромает.

б) Обслуживается в большинстве случаев одним учителем школа сводит свою работу к узко-предметному преподаванию (арифметика, родной язык).

в) Развернутой общественной работы в национальной школе в настоящее время почти нет.

Учитывая то обстоятельство, что в большинстве деревенских районов нацобластей школа обладает единственным помещением при котором может помещаться пионерский отряд, организация пионерского отряда при школе является вполне возможной. Однако ее можно допустить лишь при условии непосредственного участия и руководства со стороны ячейки РЛКСМ и РКП/б/. Пионерских корпостов в таких школах создавать не следует.

Внимательный подбор вожатых, выделяемых ближайшей ячейкой комсомола и помощь отряду со стороны ячейки усиленять возможность чуждых нам влияний на ребят.

Работа пионеров в нацшколе должна быть построена из следующих основных моментов:

а) Правильная организация школьной учебы и регулярное посещение пионерами школы и участие в самоуправлении учащихся через повышение

личной учебы пионеров, помощь учителю в налаживании новых методов работы и активное участие в работе органов са..оуправления /.чком, группком/;

г/ Агитация пионеров среди наседения за посылку своих детей в советскую школу в противовес посещению ими духовной школы, устройство, в случае невозможности для ребят посещать регулярно школы, периодических занятий /один раз в неделю примерно/ по грамоте;

в/ Через работу пионерского отряда привлечение школы к общественной деятельности, путем постановки отчетных докладов школы перед населением, устройства праздников, лекций для взрослых, проведения кампаний за мероприятия советской власти и особенно организации ликвидации неграмотности;

д/ оживления методов школьной работы путем проведения игр со школьниками, разучивание новых революционных песен, проведение бесед во время занятий в школах, устройство экскурсий, помощи в оборудовании школы новыми пособиями, плакатами, лозангами с привлечением самого населения к этой работе;

е/ работа пионерского отряда в школе по постепенному об"единению и связи женских школ по школами мальчиков, путем устройства совместных экскурсий, проведения общих кампаний, устройства общих бесед и т.д.

Все руководство работой пионеров в школе должно исходить их местных комитетов КСМ и Бюро пионеров и местных ячеек Комсомола.

При обследовании отрядов юных пионеров, заслушивании отчетов, особое внимание необходимо уделять на работу пионеров в школе, учитывая ошибки и отдельные достижения и давая соотвествующие указания.

Учительство, как культурная сила в национальной деревне, будет иметь большое значение в работе отряда, поэтому надо нададить его привлечение в работе и сотрудничество с ним.

Авторитет учителя в деревне будет служить серьезной поддержко в проведении многих вопросов среди населения и в то же время защитит ребят от семейных нареканий, ссор и т.д.

Поэтому при условии руководства со стороны комсомсльских и партийных ячеек, национальный учитель должен быть привлечен к работе национального отряда.

Для правильной организации работы учительства, необходимо широко использовать проводящиеся учительские конференции переподготовки, где ставить регулярно вопросы пионерской работы и формы участия в ней учителя.

Общей задачей перед каждым учителем ставится на практических примерах помочь вожатому и комсомольской ячейке строить пионерскую работу.

По согласованию с местными отделами Народного Образования необходимо практиковать в зимний период собрания учителей ряда кишлаков и аулов ав одном из наиболее крупных центров, на которых ставить вопросы учебы в школе и работы юных пионеров.

Каждый учитель, работающий с пионерами в национальной школе должен быть снабжен планом работы отряда юных пионеров.

В Бюро пионеров должен быть точный учет всех школ, при которых имеются отряды юных пионеров.

При обследовании школ со стороны ОНО и отрядов - со стороны Бюро Юных пионеров, необходимо согласование подготовлять вопросы, необходимые к выяснению работы пионеров в школе.

/НН/ СЕКРЕТАРЬ ЦК РЛКСМ: /МИЛЬЧАКОВ/.

№426/11

9-го Ноября 25г. ПРЕДСЕДАТЕЛЬ ГБ ЮП: ЗОРИН.

24/П-25г.

№ 16/64.

Всем вожатым пионер-форпостов школ МББ...д.

копии всем УЧ, Завшколами, Дорпрофсожу и

Учкпрофсожам.-

72 73

Отдел Просвещения просит вожатых с получением настоящего немедленно по обсуждении и согласовании с Школсоветом выявлять и представить не позднее 10/Ш-с.г. свои соображения и взгляд по нижеследующим вопросам :

1/ Где и в чем Вы видете основной недостаток и тормаз в вопросе увязки и слияния через форпост пионер-работы с педагогической и общешкольной.-

2/ Не находите ли Вы необходимым, чтобы некоторые элементы школьной работы, как-то : экскурсии, подготовка к кампаниям, виды самоуправления, кружки, организация летней школы - проводились с применением методов и форм пионер-организации, но при активнейшем участии и руководстве педагогов.-

3/ В каких случаях и в какой мере, при проведении принципов внедрения пионерства в жизнь и работу школы, форпост должен опираться непосредственно на Школсоветы и административно-школьные органы.

4/ Не находите ли, что программы "УС"а дающие колоссальный материал и содержание для педработы, должны стать основой и руководящим планом и для работ форпоста.-

5/ В какой форме и размерах педагоги должны участвовать в планировании и проведении клубного дня.-

6/ В какие периоды и сроки должны Вы согласовать свою работу с учебным планом и распорядком школьной жизни / недели, м-ц, тримест /

7/ Как развить клубный день, как практическую пионер-работу, но в целях углубления и разгрузки учебно-образовательной работы школы.-

8/ Не лучше ли при проведении клубного дня практиковаться не звеньевым делением, а сохранить принципы школьных групп.-

9/ Какой день недели удобнее всего использовать исключительно на клубработу и в каком количестве часов. Какое количество часов дополнительно в неделю требуется Вам на клубработу в другие дни, не перегружая детей работой.-

10/ В каких сторонах пионер-работы проявляется параллелизм с учебной работой и как его устранить в условиях жизни Вашей школы.-

11/ Конкретно перечислить возможные в школе формы клубработы и кружков и способы их увязки с учебно-педагогической работой, как углубление и развитие последней.-

12/ В каких формах и каким способом могут у Вас концентрироваться в форпосте все виды школьного самоуправления и самоорганизаций.-

За У - БАРУЛИЧЕВ.-

УС : МАХАНЬ.-

Дорпредставитель РДКСМ - ЧАЙКА.-

верно: Каверина.

Всем. УБюро ЮП. Губбюро ЮП препровождает, для надлежащего использования при обследованиях.

15 экз.

ПЛАН ОБСЛЕДОВАНИЯ РАБОТЫ ПИОНЕРФОРПОСТА В ШКОЛЕ.

Зампредгб (Сигнал)

73 74

I. Школа.

1. Наименование школы.
2. Адрес.
3. Тип школы /I ст.,семилетка,II ступ./.
4. Количество учащихся.
5. Социальный состав.
6. Количество преподавателей.
7. Из них партийных . . . . . .беспартийных
8. Их педагогич.стаж.
9. Общественная работа,которую ведут педагоги, сколько и какую именно.
10. По каким программам работает школа.
11. Во сколько смен ведет работу школа.

II. Пионер-форпост.

12. Когда возник.
13. Сколько человек входит в пионер-форпост.
14. В скольких отрядах состоят пионеры, учащиеся в данной школе.
15. Имеется ли прикрепленный к форпосту вожатый,из какого отряда.
16. Его социальное положение/работает,учится/
17. Регулярность посещения вожатого.
18. Имеется ли ячейка РЛКСМ в школе в чем выражается связь и руководство с ее стороны работой форпоста.
19. Как часто собирается пионер-форпост,президиум форпоста.
20. Ведутся-ли протоколы.Какие вопросы обсуждаются на собраниях форпоста и президиума. Дать сводку за последний месяц.

III. Пионер-форпост и школьное самоуправление.

21. Существовала ли организация самоуправления до организации пионер-форпоста.

22. Если да,то описать какова была организация и в чем заключалась работа органов детского самоуправления /по протоколам учкома, комиссий,в случае отсутствия таковых,из бесед с учащимися и педагогами/

23. В чем выражается участие пионер-форпоста в работе органов детского самоуправления: с учкоме,в комиссиях.

24. Какие изменения произошли в работе органов дет.самоуправления после организации пионер-форпоста.

25. Сколько пионеров работают- в учкоме,в комиссиях.

26. Сколько не пионеров работает в органах детского самоуправления.

IУ. Пионер-форпост и клубная работа школы.

27. Существует ли клубная работа в школе и в чем она выражается./Кружки,какие именно, стенгазета,журнал и проч./

28. В чем выражается участие и влияние пионер-форпоста на клубную работу.

29. Имеется ли клубный день в школе.

30. Как проводился клубный день по кружкам, группам или еще как либо.

31. Опишите работу каждого кружка.

32. Какие группы и сколько человек обслуживалось в день.

33. Какая велась подготовка клубному дню.

34. Кто руководит и отвечает за клубный день. В чем это руководство выражается.

35. Как форпост подготовлял и в чем заключалось его участие в клубном дне.

36. В чем выражается роль учкомов в клубном дне.

37. Роль школьного совета в клубном дне.

38. Какие учения и для какой работы /перечислить/ были привлечены в клубный день.

39. Участие и роль в клубном дне прикрепленного руководителя форпоста.

75

40. Как сами ученики и пионеры относятся к клубному дню.

41. Как относится к клубному дню учительство.

42. В какой обстановке проводится клубный день
/в клубе или в классах, были ли звонки и т.п./

43. Кто распределяет по кружкам учителей, намечает докладчиков для бесед и т.п.

44. Какие результаты клубного дня.

45. Как закреплялся клубный день.

46. В чем выразилось руководство клубным днем со стороны Райбюро.

У. Общественная работа школы и пионер-форпост.

47. Перечислите виды общественной работы, которую ведет школа:

а) по заданию Школьного Совета.

б) по заданию, поручаемым ячейкой и пионер-форпостом со стороны Райкома или Укома Комсомола.

аа) участие в кампаниях каких и чем выразилось участие школы.

бб) шефство городской школы над деревенской в чем выражается.

вв) другие виды общественной работы в своем районе.

48. Была ли проявлена ~~инициатива~~ пионер-форпостом инициатива в организации общественной работы школы и в чем она выразилась.

49. Каково участие форпоста в общественной работе школы, в чем оно выражается.

УI. Образовательная работа в пионер-форпосте.

50. Вносил ли пионер-форпост какие либо предложения об изменении в учебный план школы.
Если да то когда и какие из них осуществились и как описать подробно.

51. Вносил ли изменения в учебный план школьный Совет в целях согласования с пионер-форпостом.
Когда и какие. Описать подробно.

VII. Пионер-форпост и Школьный Совет.

52. Каковы взаимоотношения между пионер-форпостом и школьным советом.

53. Входит ли и как представитель пионер-форпоста в Школьный Совет. В чем выражается его участие в работе Школьного Совета.

54. Имеются ли в школе педагогические совещания, какова их связь с пионер-форпостом.

55. Входят ли педагоги в президиум пионер-форпоста, сколько, как часто бывают, с правом решающего или совещательного голоса.

56. Имелись ли конфликты, в чем они заключались и как разрешались.

57. Знакомит ли вожатый Школьный Совет с планом работы форпоста.

58. Обсуждается ли на форпосте план ближайшей работы школы.

VIII. Пионер-форпост и учащиеся.

59. Каковы взаимоотношения между пионерами и не пионерами.

60. Что предпринимает форпост для усиления влияния пионеров на детскую массу:

а) организует игры во время перемен,

б) помогает неуспевающим ученикам. В чем выражается помощь,

в) заботится об учениках не имеющих книг, пособий и проч. В чем выражается забота.

г) ведет борьбу с хулиганством, курением, неправильными взаимоотношениями между мальчиками и девочками. Как, каким способом.

61. Пользуются ли авторитетом пионеры среди остальных ребят или наоборот их дразнят, бьют и проч.

62. Какова успеваемость пионеров в школьных занятиях по сравнению с не пионерами.

IX. Вопросы увязки школы и пионер-движения.

63. Чувствуют ли педагоги необходимость увязки, согласованности в работе.

64. Чем мотивируют необходимость увязки в работе.

65. Были ли конкретные попытки увязки. Опишите подробно, в чем они выражались.
66. Причины их удачи или неудачи.
67. Знакомы ли педагоги с тем, какой работой заняты пионеры у себя в отрядах.
68. Знакомит ли прикрепленный к форпосту вожатый Школьный Совет и педагогов с планом работы пионер отряда.
69. Как оценивают педагоги работу пионер-форпоста.
70. В чем видит недостатки и достижения в работе.
71. Как оценивает свою работу Президиум форпоста.
72. В чем видит недостатки и достижения в своей работе.

Вопросы составил (подпись)

месяц и число.

Примерный организационный план работы фэрпэстов на Октябрь. Нояб.
Декабрь м-ц

1/ Всем школам необходимо создать фэрпэсты.

2/ Для работы фэрпэстом необходимо создать совет фэрпэста

3/ Совет фэрпэста входит по одному пионеру от каждого отряда.

4/ Распределить обязанности среди членов совет-фэрпэста в следующем порядке: техн. секретарь, т. ведущий дневник и проч.

5/ Выделить уполномоченных от груп из пионеров в совет фэрпэста.

6/ Уполномоченные от груп проведут коллективную подписку на газеты Ю.П., Ю. тт. и КОМ. ПРАВДУ в старших группах

7/ Назначать регулярный созыв совет-фэрпэста в 2 недели раз в определ. день.

8/ Фэрпэст собирается раз в месяц.

9/ Все протоколы заседания совета фэрпэста и школьных собраний отсылаются в школьную комиссию

10/ Начать работу по устройству школьного кооператива.

11/ Считать необходимым постановку вопроса об организации школьного коллектива на фэрпэсте.

12/ На общем собрании школы поставить вопрос о фэрпэсте и его задачах.

13/ Добиться у школьного совета о выделении одного дня для, клубной работы.

14/ Всем пионерам участвовать в работе кружка в школе, учитывая их перегруженность.

15/ Учесть количество членов фэрпэста в школе.

16/ В вести представителя в совет фэрпэстов от школьного совета, со правом совещательного голоса.

17/ Обсуждать на собрании Сов фэрпэста кандидатуры выдвигаемые в органы школьного коллектива.

18/ Содействовать школьной кооперации.

19/ Принять участие в выборах санитарной комиссии и редколлегии.

20/ Участвовать в устройстве школьных уголков.

21/ Добиться в школьного совета комнаты для читальни, где можно совместить не только работу читальни, но и работу при уголках.

22/ Поставить перед школьным советом о выписки детской литературы.

23/ Фэрпэст вместе со школой участвует в проведении праздников и кампаний

24/ Держать связь со школами, как с местными и так с деревенской и др. городов.

25/ Брать шефство над деревенскими школами.

МЕТОДИЧЕСКОЕ ПИСЬМО

КАК ИСПОЛЬЗОВАТЬ "МАЛЫЙ ШКОНЕР" В ШКОЛЕ /указания учителю/.

Газета, рассчитанная на удовлетворение запросов и интересов детворы, подспорьем в руках учителя. Отметим с газетой.

1. "Малый Шконер" - методика техники чтения и письма. Газетный материал, почти [illegible] состоящий [illegible] своими рисунками, весьма легко усваивается при чтении учащимися, вызывая в них интерес к чтению и пониманию прочитанного. Выразительность чтения обеспечивается самим содержанием материала. Длительность [illegible] материала рассчитывает память и развивает. Читая "Малый Шконер" в каждой группе школы I ступени, пересказывать прочитанное, списывать с газеты и объяснять грамматическое правило на газетном материале - таковы приемы в технике чтения и письма. Составление индивидуальных и коллективных корреспонденций в "Малый Шконер", отправка их на почту - привлекут углубленное изучение процесс и дадут трудовые навыки /почтовые правила/.

2. "Малый Шконер" - пособие краеведческого характера. Если газетный материал не всегда можно увязать на беседах и коррогруппах с содержанием проходного комплекса, то для III и IУ-В групп нельзя этого сказать. Работа старших групп /III-В и IУ-В/ должны знать "наш край" и "СССР". Знакомство с географическим расположением нашей губернии и уездов, знакомство с видами труда на наши материалы, близком ребятам - основное педагогическое требование. Регулярное чтение газеты в классе при условии отведения для этого специально двух часов в неделю не нарушит циклового комплексного системы, наоборот придаст ей живость и гибкость.

3. "Малый Шконер" - пособие к трудовым навыкам. Если дать взрослому задачу: "Написать 20 газетных строк" - он каждый из разрешит. Тогда, при "механике" этого дела весьма просто сосчитать количество печатных [illegible] в газетной строке. Умножить их на 20 и приблизительно разделить на количество букв, помещающихся в строке; получится число строчек печатных букв. Изучение [illegible] письменной корреспонденции, - в [illegible] должны быть, - большая и трудная задача [illegible] газетного чтения - благодарная задача. Научить ребенка читать газету надо непременно; уметь обратиться с ней и всегда использовать - на каждый из вопросов как умеет. Ранее здесь могут быть указания. Читать и понимать прочитанное; что не понимаешь - узнай, на прохожих шкон. Интересующие сведения учащиеся в тетрадь, которая будет служить [illegible] как делай выписки и подклеивай их в тетрадь. Обязательно дата в газету и последующая газета сверяется, или замена производится по размеру и содержанию с данного. Изучай себя - свое письмо и газетный материал. По примеру "Малого Шконера" издавай свой [illegible].

4. "Малый Шконер" - способ к самоуправлению самоуправлением в школе. Не говорю уже о том, что [illegible] помогут в получении и распределении их, организации выпуска стенной газеты - выпускает значение [illegible] организационного момента - сам по себе понятный. Но когда работа, начавшись с успехов других школ, надается только эти успехи использовать на своей школе - изменяет внешнего влияния нового требует [illegible]. Помочь ребятам в этом и двинуть их мысль на этот путь, создать им благоприятную обстановку для своей работы - ближайшая роль учителя.

5. "Малый Шконер" - [illegible] газеты в [illegible] детской организации. [illegible] роль и [illegible] конкретная задача учителя в разрешении этой задачи предусмотрена [illegible] и методическое применение газеты "Малого Шконера" во всей своей повседневной школьной работе - залог верного пути. Одного, этого мало. Абстрактная беседа и чтение в пионерах без конкретной связи с живым и недалеко существующим отрядом - есть мало надежная. Отсюда, через органы самоуправления связаться с отрядом, совместно с ним работать и играть - обязательное требование.

79

78

Набросок методических указаний для учителя является попыткой оживить нашу педагогическую работу. Только упорным трудом можно газету "Юный Пионер" сделать неотразимым орудием коммунистического воспитания детей в школе. Губметбюро верит в то, что его указания найдут в практической работе учителя широкое педагогическое применение.

ГУБМЕТБЮРО.

Статья в „Справочник Просвещенца"
Изд. Губоно

ДЕТДВИЖЕНИЕ И УЧИТЕЛЬСТВО.

8)

"Школа должна путем систематических занятий, дать ребятам определенную сумму знаний и уменье наблюдать, изучать и осмысливать окружающую жизнь и планомерно, организованно, целесообразно воздействовать на нее.

Пионеорганизация должна стать организатором и руководителем общественных начинаний детей, активно участвуя во всей работе и внося в нее необходимую сознательность и дисциплинированность" /КРУПСКАЯ/.

Так ставится вопрос о взаимоотношениях школы с детдвижением. Школа выполняет свои функции, как государственное учреждение социального воспитания, а пионеорорганизация представляет общественно-политическую самодеятельную организацию самих детей. Ясно, что ставить вопрос о противоставлении или поглащении одного другим - будет нелепо.

Широкое развитие детского движения, проникновение его в самые темные уголки нашей губернии, особенно выпячивают роль и усиливают удельный вес пионерорганизации в вопросе школьного строительства, в вопросе помощи передовому учительству в построении трудовой школы. Мы находимся на путях к новой школе. Создание новой школы немыслимо, без привлечения к строительству самих и в первую очередь организованной их части - пионеров.

Пионерская организация имеет опыт общественно-практической работы, эта работа является стержнем содержания всей деятельности пионеров; пионерорганизация теснее связана с общественными организациями, что и облегчит задачу нашей школы - быть связанной с жизнью, активно участвовать в ее общественных формах, но, и пионеорганизация не может заменить собой школу, оно кровно заинтересовано в ней.

Детдвижением руководит партия через Комсомол. Оно и понятно. Представляя собою третью ветвь общерабочего движения, детское коммунистическое движение, как общественно-политическая организация и должна руководиться такой же политической организацией, близко стоящей к партии и к детям, как Комсомол.

Но это не может означать, что кроме Комсомола никто не заинтересован пионердвижением, никто не должен содействовать и помогать в его развитии.

Усложняющаяся по формам и содержанию пионерработа, с своей стороны выявляет, как очередную задачу - привлечение культурных сил и в первую очередь передового учительства. Учительство в огромной степени связано и заинтересовано в развитии пионердвижения и поэтому участие и помощь его в повседневной работе отрядов, является весьма необходимой.

И первой задачей в этой области является устранение имеющихся недостатков. Все недоразумения и недостатки в прошлом, обусловливались преимущественно слабым знакомством учительства с целями, путями и содержанием пионерработы; учительство /в некоторой своей части/ не могло понять пионерское движение, определить свою роль в нем. Были попытки взять на себя руководство отрядами, самостоятельно без ячеек РЛКСМ организовывать отряды, что является абсолютно неверным.

У комсомольских ячеек и пионеротрядов было излишнее недоверие, нежелание сотрудничать с учительством. Мало было ясности и в вопросах пионерской работы в школе: вместо увязки, согласованной работы, взаимопомощи, получался параллелизм, разнобой, однобокость, отчужденность.

На какие же пути и формы участия и помощи пионердвижению со стороны учительства - можно указать?

Первое, конечно, в работе пионеро в в школе. Конкретно роль учителя в вопросе пионерработы в школе, освещается в тезисах пионердвижение и школа". Мы здесь должны лишь сказать, что работа форпоста будет затруднена, если не будет необходимого внимания и практической поддержки учительства. Особенно она нужна в деревне. Помочь отряду и вожатому в проведении отрядной беседы на ту или иную тему /особенно по естествознанию и сельскому хозяйству/; в налаживании исследовательской работы; в изучении отрядом какого-либо вопроса, в устройстве экскурсии; помочь в организации вечера, детпраздника, в составлении инсценировки, в проведении игры, разучивании песни. Все эти практические задачи пионеротряда по оживлению и углублению форм внутри-воспитательной работы, приспособляя их к особенностям детского возраста - могут быть успешнее разрешены при товарищеской помощи учителя.

Вопрос правильной системы работы отряда - коренной насущной вопрос в пионерорганизации. И здесь, оказать помощь вожатому в постановке

8081

общественно-практической работы, в отображении ее во внутри-воспитательной, помочь составить план работы, задание звену, по возможности присутствуя на Совете отряда.

Мы здесь указываем лишь конкретные формы сотрудничества и это не значит, что во всех этих пунктах и каждому вожатому будет необходима помощь.

Несомненно, что участие учителя в работе пионеротряда не должно служить подавлением его самодеятельности, активности и направления в работе, а быть товарищеской поддержкой в необходимый момент.

Стремление подорвать авторитет вожатого большей культурностью, знанием, голой критикой недостатков вожатого и работы среди пионеров и населения, без оказания поддержки, не даст положительных результатов, а следовательно, будет лишь разрушать работу школы и отряда.

Установление товарищеской согласованности и помощи в работе друг другу, а не командование и борьба за влияние на детей - явится основным залогом успеха работы отряда и школы.

Пионерорганизация уже завоевала признание и симпатии трудящегося населения, как общественно-полезная организация, оно тем самым пропагандирует идеи новой системы воспитания. Но еще много надо сделать в деле пропаганды детского движения среди детворы и взрослого населения. Учительство и Комсомол здесь должны выступить единым фронтом. В деревне по губернии, мы охватили пионерством всего лишь 2% детей. Когда мы ставим задачу вовлечения в пионерское движение всей детворы над нами - громадная перспектива. Вовлечь в работу имеющегося отряда, сплотить вокруг него неорганизованных ребят окружающего района - конкретное решение задачи, где есть большая доля участия и учительства.

Помещаемый материал по детдвижению должен послужить первым ознакомлением учительства с основными вопросами детского движения. А это и есть первый путь к сотрудничеству с Комсомолом и партией в трудной работе воспитания смены пролетариата.-

/пк/

Ник. [illegible]

1925 г. 20 Октября
Смол Губбюро

Побеседовать о плане

План

работы форпоста при школе „3-ей семилетки" имени „Карла Либкнехта" на октябрь – декабрь м-ц.

1. Очередные задачи

а/ Поставить на должную высоту работу школкома и форпоста /работа всех комиссий и обществ/

б/ Вовлечь в работу шкрипцеров-школьников с помощью узбека работы?

с/ Равномерно распределить работу среди ребят во избежание перегрузки и чтобы они могли отдать максимум внимания учебе

d/ Улучшить санитарные условия школы.

2. Организационная работа

а/ Произвести учет пионеров /сколько их в школе с каких отрядов и степень нагрузки/

2. Организовать при школе клубный день. /в четверг, полуучебный. До 12ч школьные занятия, а с 12ч – общественно-практическая и внутри воспитательная работа: кружки, заседания, репетиции и т. д./

3. а/ Собрания форпоста 2 раза в месяц

в/ Заседания президиума дорпоста – раз в неделю.

с/ Подыскать подходящую комнату в школе для клуба.

d/ Устроить вечер совместно с прикрепленным отрядом.

3. Общественно-практическая работа

1/ Организовать при клубе читальню уголок

2. Возобновить работу библиотеки

3. Возобновить работу кооператива.

4. Повести подписку на новый пионер среди кого и с какого-то-ца.

5. Выпускать ежемесячный орган стенгазеты дорпоста со школой.

6. Завести при читальне книгу вопросов и ответов.

7. Привлекать неорганизованных ребят к работе звеньев прикрепленного отряда.

8. Устроить субботник /уборка двора и школы/

В каком ж-це и с кем?

4. Внутри-воспитательная работа.

1. Провести беседы на собраниях:

а/ Наши задачи в школе на 1925-26 год.
в/ Как нам увязать работу отряда в Школы.
с/ Клубный день и его значение
д/ Как мы выполним 5-ый закон Ильича пионеров.

2. Распределить равномерно работу между пионерами, во избежание перегрузки

3. Организовать уголки: Пионера Самодеятельности и Октябрьской революции.

4. Учет работы производить по дневникам.

Руководитель дружины М. Пузенкова.

3/X 25 года.

План работы форпоста Ю.П. при Показательной шк. II ступ. при СТУ на I-ый триместр.

Передано завод 1934

1. Организационная работа.

1/ Оформить организационно форпост.

а/ Выяснить ск. пионеров в школе с каких отрядов и ск. неорганизованных ребят. орг. работа

2/ Собрание форпоста проводить один раз в 2 недели по четвергам в 3 ч. дня. орг. работа

3/ Заседания сов. форпоста проводить один раз в неделю. орг. работа

4/ Организовать при школе клубный день.

5/ За это триместр заслушать отчет представителей в учкоме и санкоме. орг. работа

6/ Устроить отчетный вечер. орг. раб.

7/ в ноябре провести перевыборы Сов. форпоста.

8/ Согласовать свой план с работой школы и прикрепленного отряда Ю.П.

2. Общественно-практич. работа

1. Помочь школкому в организации читальни и вывесить в библиотеке рекомендат. список книг.

2. Собирать ежемесячно среди пионеров и неорганизованных ребят подписку на ЮП и ЮТ.

3. Помочь учкому в выпуске стенгазеты.

~~4. Органи~~

4. Привлекать неорганизованных ребят к работе пионер. отряда и звена.

3. Внутри воспитательная работа.

1. Провести беседы на собраниях: 1/ наша задача в школе в нынешнем учебном году, 2/ как нам увязать работу школы с пионеротрядом. 3/ Клубный день и его задачи. 4/ Как полезно проводить свободное время в школе.

2. Организовать уголки пионера и ленина и санкома.

3. Наладить учет работы через дневники.

4. Следить за равномерной нагрузкой пионера, так что бы ребята принимали участие не больше чем в 2-х кружках

К делу

План работы фарпоста на 1-ый триместр 4-ой Сов. школы 1-ой ступени.

85

Очередные задачи.

I Организационное оформление фарпоста.

II Завоевать авторитет среди учащихся и учащих.

III Увязать работу школы и отряда.

IV Поднять дисциплину среди пионеров в школе.

Общественно-практическая работа.

I Выяснить кто из учащихся не имеет учебных принадлежностей. Принять участие в коллективной помощи таковым.

II Помочь школкому в оживлении работы библиотеки и читальни. Вывесить при библиотеке рекомендательный список книг.

III Собирать ежемесячно среди пионеров и неорганизованных ребят подписку на газету „Ю. П.", сделав предварительно беседу о значении данной газеты.

IV Выписать для читальни-школы 3 экземпляра журнала „Пионер", связаться с педагогическим персоналом.

I Помочь учкому в организации выпуска стенгазеты.

II Привлекать неорганизованных ребят к работе звеньевого отряда, где работают пионеры-школьники.

III Привлекать неорг. ребят на собрание фарпоста

Внутри-воспитательная работа.

I Провести беседы на собраниях:

а) Наши задачи в школе в 1925-26 учебном году.

б) Как нам увязать работу отряда и школы.

в) Клубный день и его задачи.

г) Как полезно проводить свободное время в школе.

д) Беседы кампанийского характера.

II Принять активное участие в проведении кампаний в школе „7 лет Комсомола" и „8 лет Октябрьск. революции".
III Организовать уголок пионера,
IV Организовать уголок санитария
V Организовать полит-кружок,
VI Разучить песни и игры. (В клубн. день, и больш. переменах)
VII Наладить учет работы через дневники.
VIII Следить за равномерной нагрузкой пионера так, чтобы они принимали участия не более как в двух кружках.
IX ~~Привлекать неорганизованных ребят к работе сборов собраний фарпоста.~~

Организационная работа.

I Выяснить количество пионеров и неорганизованных ребят в школе и с каких отрядов.
II Организовать при школе клубный день.
III Собрания фарпоста проводить 1 раз в 2 недели
IV Заседания совета фарпоста проводить 1 раз в неделю.
V За этот триместр заслушать отчеты представителей в школком, санкомиссию и редколлегию.
VI ~~Связаться с педагогическим персоналом путем участия их во всех школьных организациях.~~
VII В ноябре провести перевыборы совета фарпоста.
VIII Устроить отчетный вечер.
IX Согласовать свой план с планом работы школы.

Руководитель фарпоста: Р. Маркович

19 22/X 25 г.

Делая вещь

КОЛЕНДАРНОЕ РАСПИСАНИЕ РАБОТЫ ФОРПОСТА, 10-ой ШКОЛЫ I-ой Ступени.

На первый триместр. (на месяц надо)

86

71-го октября. Собрание Форпоста. Повестка дня.

1. Наши задачи в школе.
2. О выписки Ю.П. и Ю.Т.
3. Разное.

А про задачи самоуправл. в школе и роли пионеров в нем потребили.

I-го октября. Собрание пионеров. Повестка дня.

1. Выборы форпоста.
2. Распределение обязанностей.
3. Разное.

14-го октября. Собрание форпоста. Повестка дня:

1. День урожая.
2. Разное.

17-го октября. Призидиум форпоста. Повестка дня:

1. Как проводить свободное время в школе.
2. Разное.

24-го октября. Призидиум форпоста. Повестка дня.

1. О подготовке к 7-ой годовщине Р.Л.К.С.М.
2. Разное.

29-го октября. Вечер. пьеска, декломация, стенгазета.

31-го октября, Призидиум форпоста. Повестка дня:

1. Подготовка к Октябрским празднествам.
2. Текущие вопросы.

7-го ноября: Призидиум форпоста. Повестка дня.

1. Согласовать с Райбюро.

11-го ноября. Собрание форпоста. Повестка дня.

1. Гигиена пионера.
2. [illegible]

14-го ноября. Призидиум форпоста. Повестка дня:

1. Отчет редколегии.
2. Текущие вопросы.

21-го ноября. Призидиум форпоста. Повестка дня.

1. Отчет учкома.
2. Текущие вопросы.

25-го ноября. Собрание форпоста. Повестка дня.

1. Отчетный вечер.

28-го ноября. Призидиум форпоста. Повестка дня:

1. Отчет санкомиссии.

2-го декабря. Собрание пионеров. Повестка дня:

1. Отчет форпоста первого триместра.
2. Выборы форпоста на новый триместр.

ПРЕДСЕДАТЕЛЬ

ПРИЗИДИУМ : СЕКРЕТАРЬ

ПОМ.ПРЕДСЕДАТЕЛЯ:

ПРИМЕРНЫЙ ПЛАН РАБОТЫ ФОРПОСТА НА ПЕРВЫЙ ТРИМЕСТР

В IO-ой Советской школе, первой ступени.

I. ОБЩЕСТВЕННО ПРАКТИЧЕСКАЯ РАБОТА.

I. Поручить представителям в учком, от каждой группы, представить списки пионеров и октябрят, /с указанием отряда/.

2. Уполномочить от каждой группы, по сбору подписки на Ю.П., а в старших группах и на Ю.Т.

3. К первому ноября выпустить I-ый номер стенной газеты вышеуказанной школы. Принять активное участие в этой работе.

4. Оттенять полит-события посредством доски политических событий, вести которую поручить культ- комиссии.

5. Завести в школе книгу вопросов и ответов.

6. Поставить своей задачей привлекать неорганизованных ребят, к работе прикрепленного пионерского отряда и отряда октябрят.

7. ~~Помогать председателю Комсомола, созывать собрания и проводить другие работы по его указанию.~~

8.

2. ВНУТРИ-ВОСПИТАТЕЛЬНАЯ РАБОТА.

I. Провести на собраниях беседы: а/ Наши задачи в школе на 1925-26 год.
в/ Как нам увязать работу школы и отряда.
д/ Как нужно проводить свободное время в школе.
г/ Гигиена пионера в школе.

2. Организовать уголок пионера, М.О.П.Р.-а, и др.

3. Принимать участие во всех экскурсиях школы на фабрики и заводы.

4. Следить за равномерной нагрузкой пионера, чтобы он участвовал не более как в двух кружках.

5. Основательно поставить работу санкомиссии.

6. Согласовать план работы с планом работы в школе и отряде.

3. ОРГАНИЗАЦИОННАЯ РАБОТА.

I. Провести общее собрание пионеров школы, для выбора форпоста.

2. Собрание форпоста проводить один раз в две недели, а заседание президиума один раз в неделю.

3. В конце триместра устроить отчетный вечер.

4. За этот триместр заслушать отчет: учкома, редколлегии, санкомиссии.

5. 2-го декабря произвести перевыборы форпоста.

Информационный отчет фарпоста 1-й семилетки с 15 сент. по 1 ноября 25 г.

Из общего количества учеников в 338 чел. фарпост насчитывает пионеров 93 чел., из которых 8 неутвержд. и 11 октябрят. Совет фарпоста состоит из 7 человек по 1 человеку с каждой группы за исключением 1-й где пионеров нет (исключ. октябр.). За данный период было проведено 6 заседания совета фарпоста. На 1-м заседании были распределены обязанности и даны задания членам совета фарпоста. (и выработан план провед. „Дня урожая") На втором заседании был выработан план работы на 1-й триместр, План провед. октябрский революции. и совместно с учкомом выделена редколлегия. Собраний фарпоста было 2. 1-е - организационное, на котором был поставлен вопрос о наших задачах на 1925-26 уч. год и 2-е о проведении „дня урожая". На собраниях присутствовало много неорганизованных. За это время было проведено по инициативе фарпоста одно общее собрание всей школы с докладом о „дне урожая" и был поставлен вопрос о школьных организациях. Пионеры участвуют во всех школьных организациях. В школьный комитет входит 50% пионеров. Такой же процент и во всех

остальных организациях. Во всех проводимых кампаниях пионеры участвуют в первую очередь, ибо инициативу берет на себя фарпост. Так в проведении „дня урожая" и принятии шефства над школой д. Шейновки инициативу взял на себя фарпост. Все было подготовлено совместно с остальными школьниками, но провести не удалось, ибо в день выхода в деревню школа была закрыта. То-же самое и к октябрской революции. Был выработан план проведения праздника, роздали, выбрана редколлегия, куда вошло 75% пионеров, но школа опять закрылась до 1 ноября и все пошло на смарку. Фарпост взял на себя инициативу устройства уголков „Ильича" и „Пионера" при клубе читальне и приступил к работе совместно с неорганизованными школьниками. (сейчас работа прекратилась). При школе организованна читальня где пионеры работают наравне со школьниками. Фарпост постановил вывесить рекомендательный список книг. В читальню пока выписывают Ю. Т., Ю. П., и Р. П.; имеется детская пионерская литература. Организационно-методический план работы школы обсуждался на школьном совете, где присутствовали представители от школьного комитета и фарпоста и руководитель фарпоста

Взаимоотношения фарпоста и школьного совета (учителя) самые наилучшие. Завед. - партиец и уделяет много внимания работе фарпоста. То-же самое и в отношении остальных учителей. Об увязке работы школы с отрядом речи быть не может, ибо никакой отряд к школе не прикреплен. Отдельные случаи неувязки встречаются, так как в школе учится много заднепровцев. Дисциплина в школе есть, спайка тоже ибо ребята все одного района; есть и активность, а успешность пионеров еще не успели выявить. Пионеры среди неорганизованных не выделяются и не зазнаются. Клубный день в школе практически еще не проводился, ибо школа закрыта уже 20 дней, но план (расписание) уже выработано. Представителя комсомола фарпост еще не видал. Комсомольцев в школе нет. Тега ребят, особенно деревенских к комсомолу большая - засыпают вопросами как вступить в комсомол. Недостатком работы является то что ребята мало имеют опыта ибо фарпост в школе первый год, и требуется на каждом шагу руководство. Приходится ежедневно бывать в школе что очень трудно живя на верху.

До сих пор я бываю каждый день в школе, но в дальнейшем мне придется поступить на производство из за отсутствия средств к существованию, и придется уделить школе меньше внимания. И наконец отсутвие материальных средств — школа очень бедна.

Вожатый фарпоста
1 семилетки (Рачевка) Иофин

3/XI 25 г.

Отчет о работе форпоста при 2ой 9ти летки
от 15 октября до 5го ноября

1. Количество пионеров в форпосте 107 человек.
2. Общее количество детей в школе 498 человек
3 Совет форпоста и его работа. Всего за этот период было однозаседание совет форпоста где выбрали президиум выделили представителей в школьные организации и выработали план работы.
4. Сколько было собраний форпоста и какие ставились на них вопросы. Было одно организационное собрание, на котором выбрали совет форпоста и побеседовали о работе форпоста в школе.
5. Участие пионеров в школьном самоуправлении и взаимоотношение с ним Участие в школьном самоуправлении проводится через выделенных туда представителей взаимоотношение хорошее.
6 Участие пионеров в проведение в школе компаний стенгазетах и других мероприятий. За этот период в школе компаний не проводилось никаких. в стенгазете имеется пионер уголок и выделен представитель в редколлегию который помогает ей в работе и собирает материал в пионер. уголок. и другие отделы среди пионер.
7. Какие уголки и по чьей инициативе созданы в школе. В настоящем учебном году ни одного уголка не создано ввать уголок МОПРа созданный в прошлом году.

8. Организована ли читальня и работа пионеров в ней. Читальня организуется, но не открыта еще. В полит просвет секции которая работает по этому вопросу имеется пионер.

9. Какая литература и газеты выписываются и по чьей инициативе. По инициативе пионеров только газета „Юный Пионер" 42 экземпляра остальные школьные организации с участием комсомольской ц-ки „Юный Товар" 36 экз. Известия 1 экз., Правда 1, Комсомольская Правда 1 экз., Рабочая Газета 1 экз., Рабочий путь 1 экз., журналы: Красная нива 1 экз., Огонек 1 экз., Смена 1 экз., Пионер 1 экз. Мурзилка 1 экз., Безбожник 1 экз., Крокодил 1 экз.

10. Обсуждался ли форпостом школой организационно методический план работы школы. на первый триместр если нет то почему. Данный план форпостом не обсуждался потому, что форпост организован поздно, а занятия в школе идут уже давно.

11. Взаимоотношение с учителями и школьным советом. Взаимоотношение хорошие на каждом заседании школьного совета присутствуют несколько пионер которые являются представители от групп.

12. Увязка работы школы и отряда. Не окончательно улажено ибо собрание форпоста приходилось проводить до сих пор вне клубный день, но все же отрядных занятий не срывалось.

13. Какая дисциплина, спайка, настроение, активность заинтересованность успеваемость пионеров школе. Дисциплина и спайка слаба

настроение обыкновенное, активность и заинтересованность у некоторых хорошая, но вообще удовлетворительное успеваемость среднее.

14. Каковы взаимоотношение и авторитет пионеров с неорганизованными детьми. Взаимоотношение обыкновенные авторитет еще не достаточно завоеван.

15. Как проводится в школе клубный день.
До сих пор клубный день проводился лишь в форме кружков в дальнейшем будет изменен.

16. Как взаимоотношение форпоста с представителем комсомола и комсомольцами в данной школе. С комсомольцами взаимоотношение нормальные представитель еще не присутствовал на форпосте.

17. Что делает в школе прикрепленный отряд и взаимоотношение с ним. Прикрепленный отряд в школе не был и ничего пока не делал, а посему нельзя судить о взаимоотношении представителей нет.

18. Недостатки работы форпоста.
Форпост только организован и работы вообще почти никакой еще не провел, а посему нельзя судить о недостатках работы его, к тому был перерыв в занятиях школы благодаря эпидемии скарлантины.

19. Выводы. Работа налаживается. В дальнейшем нужно будет больше внимание уделить общест. работе в школе, поднять авторитет среди учащихся.

Руководитель форпоста К. Локшина
Секретарь

Информационный отчет

о работе форпоста 8-ой девятилетней школы за октябрь м-ц

Форпостом 8-ой девятилетней школы объединяется около 121 чел. пионеров. Точно ребята не учтены, по причине смены одного секретаря другим.

Всего учащихся в школе насчитывается 550 человек.

Свою работу форпост начал в первых числах октября месяца и сразу приступили к организационному оформлению.

На первом собрании форпоста была беседа о задачах пионера в школе на 1925/26 учебный год и выборы в совет форпоста, которые потом проводились по группам.

Совет состоит из 12-ти пионеров, по одному представителю от каждой группы. В совет форпоста входят начиная от 3-ей группы. Заседания совета проводятся еженедельно. Решаются вопросы дальнейшей работы, диспланы, взаимоотношений с учителями и учащимися и проч.

Общие собрания форпоста проводятся раз в две недели и лишь один раз не состоялось общее собрание, так как три группы ушли на экскурсию. Вопросы ставились о задачах на 25/26 учебный год, о плане работы и отчет о проведении дня урожая. Еще был целый ряд мелких вопросов.

В школьном самоуправлении пионеры участвуют. Школьный комитет состоит почти исключительно из пионеров и комсомольцев. В остальных комиссиях пионеры также зани-

мают первенствующее место.

День урожая был проведен по инициативе и под руководством фортоста. Принимали участие в проведении 8-ми летия Окт. Рев.

Участие пионеров в стенгазете слабое и почти совершенно отсутствует. Вообще газета не массовая.

Читальни не организовано, за неимением помещения. Под руководством фортоста выписываются газеты. За октябрь м-ц с выпиской опоздали, так как занятия начались в октябре, но на ноябрь подписка поднята. Выписывается газет: „Юй" – 77 экз., „Юпо" – 5 экз. и „Ком. Правда" – 3 экз.

Приступили к организации уголка пионера. Имеются прошлогодние уголки созданные пионерами, но еще не приведены в порядок.

Дисциплина довольно хорошая. Активность есть, но замечается большая нагрузка как в отряде так и школе.

Взаимоотношения как с преподавательским персоналом так и учащимися неорганизованными хорошее.

Клубный день в школе только вводится. Проводился он частично один раз. Работают в клубный в 3-ри смены и не кружками, а группами.

Комсомольская ячейка при школе числится, но не чувствуется. Связи с ней нет никакой.

Прикрепленный отряд в школу на разу не заявлялся и даже не известно какой отряд

прикреплен.

Недостатки в работе фортоста те, что: отсутствует руководство отряда, нет связи со школьной ячейкой, нет точного учета количества пионеров нет проводятся на переменах игры и нет помещения где устроить читальню.

Вожатый фортоста Левинсон

5/XI-25 года
Смоленск

Отряд № 7 - „Совр. (Губфо) - корпус.

Отчет форпоста при 3ей семилетке.
от 20/IX - 20/XII 25 г.

94

1. В форпосте 125 пионеров.
2. Всего детей 170. /из них 30 дошкольников/

3. Совет форпоста собирался еженедельно. Разбирались разные вопросы:
1/ В начале работы выработан план,
2/ распределил обязанности
3/ О клубном дне 4/ об октябрьской революции
5/ о дисциплине, 6/ об усиваемости 7/ главным образом о дисциплине 7/ Как оживить работу форпоста
На совет форпоста было вызвано 15 пионеров.
Надо сказать что очень часто разбирались такие вопросы, которые относятся к работе школкома. /об этом будет ниже/.

4. Собраний было 4. со следующими вопросами:
а/ Цели и задачи форпоста на 25-26 год
б/ Клубный день и его значение
с/ Как мы выполняем 5ый закон ЮПО.
д/ О 6ти Летию Хима
е/ Отчет редакции „ЮПО"
о дисциплине и т. д.

5. В школкоме и во всех комиссиях у нас все пионеры / непионеров у нас /5/.

6. В проведении компаний вся школа принимала активное участие. По инициативе форпоста выпустили школьную блузу, был поставлен вечер с богатой программой.

Ходили на экскурсию в дом пр-нина в день урожая, совместно с отрядом

7. Уголков 2: Пионера, Ленина.

8. Имеется читальня. Она работает в клубный день, когда ребята имеют свободное время они заходят, читают, играют в шашки, домино и т.д.

9. Выписываем 33 экз. ЮПА. Других газет и журналов у нас нет. Имеется немного литература.

10. С учителями связь хорошая. Они работают в комиссиях, руководят кружками и т.д.

11. С отрядом первое время небыло связи, только совершили вместе экскурсию. 20-го декабря проводили утренник вместе, в школе посвященный 5-ому году. Вожатый посещал совет форпоста.

12. Вопрос о дисциплине и у нас очень сложный. Почти на каждый совет форпоста приходится вызывать ребят. Вызываем их на совет форпоста, а затем

Школа 3ая семилетка.

17 декабря, в клубный день на собрании всей школы был поставлен отчет редакции „ЮПа" /Лундин/

Докладчик остановился на достижениях „ЮПа" со дня его выхода, какую роль вообще из газ 95 пионерская печать.

Доклад вызвал большой интерес у ребят. Ребята высказывались главным образом за то, как бы сделать газеты „ЮП" доступной для детей д/з.

Приняли следующую резолюцию:

Газета „ЮП" является зеркалом, отражающей всю жизнь пионеров как в отряде так и в

школе

А посему: 1/ Все ребята которые еще не перенесли подписку „Юн"а с отряда в школу, чтобы на следующий м-ц перенесли

2/ Ходатайствовать перед редакцией „Юн"а об уменьшении подписной платы на „Юн" для детей детдомов.

3/ По мере возможности увеличить подписку.

Секретарь:
Председатель собрания Басин

Вожатый дворцовой Мерсинова.

даем об этом знать отряду. 96

13. Заинтересованность в работе есть. Выпустили 2 ном. стенгаза. Кто выпустил хорошо проходят компании

Успеваемость ребят средняя (есть конечно исключение).

14. авторитет ~~город~~ у „этих 5ти неорганизованных" есть.

15. Клубный день проводится след. образом: Когда нет собраний, то в этот день, утром по группам бывают политсводки - 70 м с перерывом. Затем игры свободные на 1/2 часа ~~зо~~ В 12 часов - работа кружков. Ребята, которые бывают свободны - сидят в читальне. Это в то время когда нет собраний.

Когда бывает собрание, то клубный день проходит следующим образом: Утром политсводка, игры, а затем собрание

Клубный день охватывал всех ребят.

16. Прикрепленный ком-лец руководит кружк. „Юндвижения" комсомольцев у нас нет.

Из всего этого могу заключить следующее

Ввиду того что у нас всего 5 неорганизованных ребят, нет смысла устраивать форпост.

В последнее время у нас уже была параллельность в работе.
Надо оставить школком и усилить работу в нем.

Необходимо на заседании Школкомиссии поставить вопрос о работе школкома в такого типа школе.

Секретарь совета фабрики Гоенна

Вожатая отряда Персикова.

Отчет форпоста при 7ой школе Iой ступени.

от 1 октября по 1ое ноября

1 Количество пионеров — 49

2 Общее количество детей в школе 189 чел.

3 Совет форпоста и его работа — Состоит из 5 человек, заседает раз в неделю, руководит работой пионеров в школе

4 Ск было собраний форпоста, и какие ставились вопросы? 2 раза, о школьном самоуправлении ором пионеров в школе, о кампании по проведению Октябрьской революции, об уголке, ЮП и т п.

5 Участие пионеров в школьном самоуправлении и взаимоотношениях с ними. — Пионеры имеются во всех органах самоуправления наполовину; учком, редколлегия, правление кооператива, групкомы, библиотека, о своей работе будут отчитываться на совете форпоста.

6 Участие пионеров в проведении кампаний, стенгазетах и т п — Принимают активное участие не обособляясь от массы школьников.

7 Какие уголки и по чьей инициативе созданы? Уголок пионера — форпоста.

8 Организована ли читальня и работа пионеров в ней? Нет за отсутствием помещения

9 Какая литература и газеты выписываются и сколько? На ноябрь — 27 N ЮП

10) Обсуждался ли организационно методический план? Нет, т.к. школа 1ой ступени и никакой реальной пользы это не даст. (?!) Не верно. Ребята должны знать, что они будут делать и как, приучать к плановой работе нужно.

11 Взаимоотношение с учителями и школьным советом? Хорошее.

12 Увязка работы школы и отряда — [redacted] Собрания бывают в клубный день, при распределении нагрузки считаемся с нагрузкой в отряде

13 Какова дисциплина, спайка, настроение, активность, заинтересованность пионеров. Хорошие, уставаемость не одинакова.

14 Как проводится в школе клубный день. — Политсвоуха, игры, всемирные собрания, кружки.

15 Взаимоотношения с представителем комсомола — [illegible] хорошие. Комсомольцев в школе [illegible]

17 Что делает в школе прикрепленный отряд и взаимоотношения с ним — никаких, но отнюдь не по вине форпоста, вожатых отряда звали 5 раз никто не пожелал явиться.

18 Недостатки работы форпоста. Загруженность вожатого, малое количество N ЮИ, недостаточная активность органов школьного самоуправления помимо форпоста (а, чем форпост себя проявил, чтобы оживить?)

19 Выводы.

Руководитель форпоста Е Белов

Секретарь Шилин 6/XI 25 г.

сообщить вож. отряда печатников вторично обучаемым в работе школы.

[signature]

92

Отчет

Оработе Форпоста при 2-ой 9-ти летки, Имени Тимирязева
от 5 ноября по 5 декобря. 98

Всего пионеров в школе за данный период 106 человек, из количества учащихся 500 человек.
Заседаний совета Фарпоста было 3 разбирались следующие вопросы:
1. О школьном кооперативе
2. о школьной дисциплине
3. Отчеты представителей в школком и полит. просвет секции.
4. Выробатывали повестки дня на собрании Форпоста
5. Вызывали некоторых пионеров на заседании передоваемых школьным сов.
За отчетный пиод собраний было 3№. Разбирались на них следующие вопросы
1. Беседа о увязки работы школы и отряда.
2. О поведении пионеров в школе.
3. Отчет о работе Форпоста и перевыборы совет Форпоста
Участие пионеров в школьной работе выражается через представительства пионеров в школьные организации, как то, редколегию, санеомисию, школком. А как каких началах? на выборных или назначением.
По интиативе пионеров в школе созданы пионерский и санитарный уголки, кроме этого в школе имеются еще Ленинские уголки в которых пионеры также принимали активное участие.
Организована читальня при школе. Работа пионеров в ней выражается втом, что по интиативе пионеров выпускается доска политических событий.
Литиратура за это время выписывается та же самая какая и на первый отчетный месяц, за исключением Ю.П. Под интиативой пионеров подписка на пионер газету поднялась. За этот месяц пионер. газеты выписывается 79 экземпляров. Мало
С учитилями взаимоотношение хорошие на заседаниях шуольного совета всегда присутсвуют несколько пионеров являясь предстаунтелями от групп.
Не дорозумений по поводу увязки работы школ ы и отряда не встречалось
Вся раьоты Форпоста проходит в клубный д нь.
Дисциплина пионерьв в школе вообще хорошая за исключением некоторых единичных случаев, которые встечались до сих пор.
С учителями недорозумений так же не встречало сь. На школьном совете присутствуют пионеры и замечаеться что учителчя считаются с мнением пионе
Клубный день в школе продится на первой смене почти одними (а кто планирует) пионерами как беседы игры и. т. д. На второй смене приходится огроничится только активным участием пионеров в различных кружках школы.
Авторитет пионеры среди неорганизованных детей имеют. (?-)
Связь с комсомольской ячейкой выражается через комсомольского представителя в Форпост. Старшие пионеры присутствуют иногда на собраниях ячейки
Прикрепленным отрядом проделано мало в смысле повседневной практической работы.
Недостатки в работе имеются следующие: это недостаточная дисциплинированность пионеров в школе и не достаточная их авторитетность среди неогонизованных детей (как же так).

Руководетель Форпоста Локшин /ЛОКШИНА/

СЕКРЕТАВ /ТИТОВ/

Отряд №4.

Отчет

Руководителя форпоста при 3 Советской школе 1 ст.

от 25/X по 5/XII

99

1. В школе имеется 12 пионеров и 8 октябрят.
2. Всех учащихся 112 человека, четыре школьные работника.
3. В состав совета форпоста входят 5 пионеров. Работа заключается в выработке плана таковой, обсуждает вопросы школьного характера и проводит их в жизнь при повседневной работе. (конкретно)
4. Всех собраний общих пионерских было 4. Вопро и 4 заседания Совета форпоста. Вопросы оставались организационного характера и внутривоспитательного, естественно, как во всякой вновь организованной организ. Работу я начал с этим форпостом в конце октября и в ноябре только удалось оформ. таковой.
5. Наше самоуправление только что много организовано. До этого времени в школе такового не было. Самоуправление состоит из двух комиссий: Санитарной и Культурной в каждую входят по 3 человека; в культурную комиссию попало 2 пионера и один из них избран председателем комисс., а в санкомиссию вошел только один пионер, он же избран тоже председателем. Школьком состоит из трех человек. Общий председатель школькома был выбран на общем собрании. и прошла самая активная пионерка и сюда еще входят председатели комиссий двух. Оказывается пионеры пользуются уже авторитетом среди учащихся и активны, и благодаря этому избираются в ш. дет. самоуправления. Взаимоотношения дружеские и конфликтов на этой почве еще не было.
По моему, нет ли засилья пионеров: ведь шкл. весь из пионеров.
6. В кампаниях и во всяких школьных мероприятиях пионеры при хорошем руководстве принимают активное участие, но их надо все время подталкивать и умело руководить. (разумеется, а что делается то для этого)
7. Уголков в нашей школе нет и еще не создано.
8. Читальни в нашей школе нет и еще не организовано.
9. Выписываются 4 номера газет „Юный пионер" и малые отдельными комп. пионер.
Кампанию еще проводим только сейчас, так как до этого времени надо было организоваться самим.

10. Организационно-методического плана в этом тушместре не обсуждали на форпосте, пока организационно окрепли, прошло порядочное время и план почти выполняется, а поэтому в конце полугодия я посчитал это будет лишним, да к этому и дети были не подготовлены.

11. Взаимоотношения со школьным советом и учителями нормальное. Не было особых конфликтов, но замечается с их стороны некоторая инертность ко всем новым введениям в школе.

12. Отряда при нашей школе нет, а поэтому и увязки работы нет.

13. Активность и заинтересованность в пионерах есть, а дисциплинка немного подхрамливает (почему и в чем выраж.), но и этот недочет стал в последнее время изживаться.

14. Взаимоотношения между пионерами и неорганизованными детьми товарищеские, а что в последнее время пользуются авторитетом можно видеть из тех выборов, которые проводились в самоуправление школьное.

15. Клубный день только, что организовал. Была два занятия, одно организационное, а другое работали кружки. И думаю это время ограничиться только кружковой работой. Не хватает литературы и учителя вопиют.

16. Отношение ко мне самое хорошее ~~всех~~ не только пионеров, но детей всей школы, а комсомольцев в нашей школе нет.

17. Отряда в школе нет и он (кто он) ничего не делает.

18. Недочетов в работе форпоста много по обоснованию, как в новой школьной (не школьн., а пионерской) организации. Есть отдельные моменты недисциплированности, которые в последнее время стали постепенно изживаться. Неуверенность в работе отдельных пионеров, это об'ясняется новизной работы и молодым составом пионерской организ. Трудно развернуться среди детей неподготовленных к этой работе здесь же надо принять во внимание воспит. детей до школы и из какой среды (это верно) они вышли

Словом детей этой школы вы сами хорошо знаете, а поэтому работать с ними трудновато, но можно.

99

100

19. В выводах можно сказать, что при добросовестных отношениях школьных работников, работу можно поставить на должную высоту. Необходима руководителя снабдить литературой. Для лучшей постановки клубного дня, необходимо школьн. работ. снабдить литературой, устраивать периодические конференции школьных работн. нескольких школ, дабы они обменялись своими практическими опытами работы и там дать им надлежащее руководство для дальнейшей работы.

Забыл упомянуть об октябрьской революции. Этот праздник отмечался в нашей школе. Были проведены по группам беседы по злобу дня, а потом все это обобщено было на общем собрании. Коллективом здесь же были декламации детей игры и т.д. Словом, был проведен вечер самодеятельности учащихся.

Руководитель Форпоста Ф. Волынец

Отчет работы фарпоста при 4-ой Советской школе 1-ой ступени

За 1-ый триместр от 15/X по 25/XII 1925 года. 101

1. В школе имеется 120 учащихся из них пионеров к 1-ому отчетному месяцу имелось 35, в настоящее время имеется 40

2. За этот период было 9 заседаний советов фарпоста. На них разбирались следующие вопросы:

а. Об оживлении работы читальни,

б. Об устройстве уголка пионера,

в. О дисциплине

г. О проведении „Октябрьской революции",

д. Отчет работы Школкома,

е. О неуспеваемости пионеров в школе,

ж. О выписке пионерской литературы: „Журналов" и „газет"

з. О проведении двадцатилетия 1905 года,

и. О подготовке к конференции учащихся.

3. За этот период было 6 общих собраний фарпоста на них ставились след. вопросы:

а. О задачах пионеров в школе,

б. 7 лет Комсомола,

в. Клубный день и его задачи,

г. О 1905 годе

д. Закрытое собрание вопросов и ответов, /: разбирали все имеющиеся недостатки в работе школы :/, (Неужели, нельзя [illegible])

е. 6 лет Кима,

ж. Отчет и перевыборы совета фарпоста.

4. Пионеры пользуются авторитетом среди неорганизованных ребят, а также со стороны педагогического персонала; это видно из того, что большинство пионеров участвуют в школьных самоуправлениях. Школком состоит из 6 пионеров

и одного неорганизованного.

5. Проведение компаний участие в стенгазете большую активность пред'являют пионеры

6. По инициативе фарпоста организован политкружок, который посещает около 50 учащихся.

7. Организован уголок „Пионера"

8. Читальня работает.

9. Проведены компании:
8-ое Октябрьской революции и 20-ое 1905 года, с утренниками и постановками.

10. Пока выписывается газета „Ю.П." Но последнее общее собрание фарпоста постановило в дальнейшем ввести коллективную подписку на Журналы: „Пионер", „Барабан" и „Мурзилка".

11. Увязка в работе отряда и школы налажено (?) Ав чем она состоит.

12. Дисциплина за последнее время поднялась

13. Клубный день проводится по инициативе самых учащихся, путем выбора „Клубной Комиссии" (Политсводка, пение, рисование, игра, экскурсии и собрания).

14.

Как недостаток, можно отметить 1-ое отсутствие средств в Комсоде, в виду бедного состава учащихся, 2-ое плохое посещение выделенного комсомольца (Зачем он выделен, для какой работы?)

(Вывод). Малое количество выписываемых газет „Ю.П." зависит также от отсутствия средств у. ребят, в дальнейшем нужно усилить коллективную подписку.

Руководитель фарпоста: Р. Марковна

Секретарь Сов. фарпоста: Н. Ершова

19. 24/VII 25 года

102

П Р О Т О К О Л Ъ.

заседания районной комиссии при Ростальском уездном пионерском от [illegible]-го января 1925 года.

Присутствовали члены комиссии: Заплетский, Аверов, Зотрин и Рыскина

С Л У Ш А Л И.

1. Акт обследования [illegible] школы II-о ступени.
Обследовала заведующая.

П О С Т А Н О В И Л И.

1. Работу форпоста признать удовлетворительной, обратив внимание на изучение недостаточно усвоенных в пункте.

С Л У Ш А Л И.

2. Акт обследования форпоста 5-ой с.-д. школы семилетки.

П О С Т А Н О В И Л И.

2. Работу форпоста признать удовлетворительной, обратив внимание на выпуск газет и т.п.

С Л У Ш А Л И.

3. Выработка плана работы школьной комиссии. Ознакомление плана работы тов. Заплетского.

П Л А Н Р А Б О Т Ы.

1. Произвести точный учет форпостов города и уезда.
2. Выработать примерный план работы форпоста на три м-ца. Разработку такового поручить т.т. Аверову и Стрижу.
3. Дать указания форпостам о работе каждого звена. Поручив разработать таковое тов. Заплетскому и Глушкову.
4. В ближайшее время ознакомиться с работой городского форпоста [illegible] тов. Аверов.
5. Заслушать отчеты о работе форпостов следующих: II-ой с.-д. школы-школы III-го Интернационала, 6-о совшколы, 1-ой ст. 1-ой совшколы I-ой ст. 4-о совшколы I-ой ст. и Горшени.
6. Произвести обследования работ форпостов за плановый период в школах.
   5 марта в-ца: II-о [illegible] школы и третьего интерн. II-ой ст.
   3 апреля в-ца: I-о [illegible] школы. I-ой ст. и 4-о с.-д. школы.
   5 марта в-ца: 6-о совш. I-о ст. и 3-ей с.-д. школы.
   обследования поручить руководителям форпостов следующим товарищам:

   1. Аверову и Иванову - I-ой совшколы I-ой ступени.
   2. Рыскиной и Дурлешколу - 5-ой с.-д. школы.
   3. Заплетскому и Виталиеву - III-го Интернационала II-ой ст.
   4. Стрижу - II-ой [illegible] школы.
   5. Глушкову и Ивановскому - 6-ой совшколы I-ой ст.
   6. Рыскиной и Глушкову - 3-ей с.-д. школы.

7. Созвать на первое время [illegible] совета форпостов городских и т.п. школ [illegible] вопросы на повестку дня. а/Отчет о работе форпостов I-ой с.-д. школы. I-о совшколы I-ой ст. на первом совещании.
   б/На втором совещании: Отчет о работе форпоста I-ой совшколы II-ой ст. и показ работы пионерформостата школы.
8. Показать за плановый период на совещании школьных раб. и руководителей форпостов

Пред. [illegible] / [illegible] /

102

103

А К Т

ОБСЛЕДОВАНИЯ РАБОТЫ ФОРПОСТА I-ой СОВЕТСКОЙ ШКОЛЫ

II-ой ступени, гор. Рославля от 22-го Декабря 1925 года.

Школа находится на Пролетарской улице дом №23.
Школа II-ой ступени. Учащихся в школе-574 человека

1. По социальному положению: детей рабочих-92. Крестьян-116. служащих-191, кустарей-32, прочих-133.
2. Преподователей в данной школе-18 человек. Все беспартийные.
3. Их стаж школьной работы: 2 годичный-1. 5 годичный-1. 6 годичный-1. 7 годичный-2. 10 летний-2. 12 летний-3. 13 летний-1. 15-летний-3. 19 летний-1. 20 летний-1. 22 летний-1. и 47 летний-1.

Кроме учебной работы все преподователи несут работу:
а/ В классных комитетах в качестве классных руководителей. в/ В методической кружке школ повышенного типа.
с/ Состоят членами дома работников просвещения, где некоторые из них ведут работу в различных кружках, напр- 1/ радио. 2/ методический. 3/ драматический.

Кроме этого преподователи ведут работу в комиссиях и общественных организациях, напр: 1/ Учебно воспитательная. 2/ Культурно-просветительная, 3/ Шефбюро, 4/ Форпост.
Где работают в качестве представителей от школьного совета. Постоянную работу по союзной линии несут пять преподователей.
Школа работает по программе ГУС-а изданной центром по изменяемой в деталях конференциями школьных работников и школьным советом применяя к условиям данной школы.

4. Занятия в школе идут в две смены с 8 час. 30 м. и с 12 часов 50 минут.
5. Форпост начал вести работу в данной школе с 24-го Октября 1925 года.
6. Форпост охватывает пионеров в количестве 52 человека.
7. Форпост охватывает пионеров из 12 отрядов города.
8. К форпосту прикреплен вожаты 3-го городского отряда.
9. Руководитель форпоста по социальному положению происходит от рабочих. В настоящее время работает в детдоме им. Третьего Интернационала руководительницей.
10. Руководитель форпоста для работы в форпосте уделяет время в неделю 25 часов.
11. При школе существует ячейка Р.Л.К.С.М. в количестве: утвержденных-15 человек и неутвержденных укомом 5 человек. Кроме этого посещают ячейку в среднем 30 человек, пионеров-комсомольцев-2 человека. Связь форпоста с ячейкой РЛКСМ удовлетворительная, имеется выделенный комсомолец в совет форпоста каковой регулярно посещает все заседания и сборы форпоста.
12. Сборы форпоста созываются в две недели раз и заседания совета форпоста раз в неделю. За период с 24-го года Октября 1925 года по 22-ое Декабря 1925 года было проведено сборов форпоста-7. Заседаний совета форпоста-7. Всего проработано вопросов на заседаниях совета-13. Посещаемость заседаний совета форпоста на 80%, посещаемость сборов форпоста пионерами на 50% и не пионерами-учащимися в школе в среднем -12 человек.
13. Все сборы форпоста и заседания совета учитываются через ведение дневника. За последний период проведены следующие беседы: 1/ О Декабристах, 2/ О дисциплине, 3/ Отчет о поездке в подшефный форпост, 4/ О 1905 годе, 5/ О школьной кооперации 6/ Утверждение постановлений совета форпоста.
14. По организации форпоста в школе существовало ученическое самоуправление.
15. Работа школьного самоуправления заключалась в организационной части, как-то: в выборах школьного комитета и кассы взаимопомощи.

16. Работа пионерфорпоста в школьном самоуправлении и комиссия заключалась в следующем: пионеры являлись членами организаций школьного самоуправления и комиссий выделенные от форпоста. В ученическом комитете пионеров состоит -4. В культ-комиссии -2. В учебно-воспитательной комиссии 1. В классных комитетах -4. В сан-комиссии -1. В редколлегии -2. И членами правления школьного кооператива и членами правления кассы взаимопомощи -1. Шеф-бюро -2. = Учел.

17. В школьном самоуправлении кроме пионеров участвуют школьники не пионеры и комсомольцы.

18. При школе существуют следующие кружки физиков любителей, драмкружок, и недавно организованный общественно-литературный кружок физкультуры. Кружок физиков любителей ведет научную работу и общественную и последняя выражается главным образом в шефской работе в деревне. Драматический кружок ставит целью привлечения учащихся к искусству и выполняет задания школы. Общественно-литературный кружок ставит целью изучения писателей литературы. Кружок по физкультуре ставит целью оздоровления учащихся в распространении физического воспитания. При школе выпускается стенная газета форпостом и комсомольской ячейкой. (Ярмарка).
Участие пионеров в этих кружках заключается в следующем: пионеры являются членами таковых, а так-же и членами бюро таковых пионеров в бюро до 10 человек.

19. Клубного дня для работы кружков не имеется.

20. Руководителей кружков намечает школьный совет, докладчиков кружка намечает бюро кружка.

21. По инициативе учащихся были созданы в школе общественные организации. Мопр, Авиохим, ОДН. Школьный кооператив, касса взаимопомощи.

а/ Ячейка МОПР начала вести работу с 1-го декабря 1925 г. членов в ней 60 человек и из них пионеров 15 человек, ячейка проводит свои собрания с вопросами о значении таковой ячейки, кроме того ячейкой распространяется литература, ячейка с каждым днем растет.

в/ Ячейка Авиохима организована при школе с февраля месяца 1925 года, работа таковой заключалась в устройстве собраний, ячейка насчитывает 55 человек из них пионеров -2.

с/ Ячейка О.Д.Н. организована в Январе месяце 1925 года. Работа таковой лишь только заключалась в уплате членских взносов.

д/ Школьный кооператив был организован в Январе месяце 1925 года, работа кооператива заключалась в следующем. /торговля школьными принадлежностями и съестными припасами, при чем съестные припасы распространяются более чем школьные принадлежности./
Школьный кооператив насчитывает 60 человек из них пионеров 5 человек.

е/ Касса взаимопомощи была организована в 1923 году. В настоящее время насчитывается 350 человек из них пионеров 35 человек. Работа кассы взаимопомощи заключается в сборе членских взносов и дачи субсидии членам таковой.

22. Школьный коллектив ведет шефство над школой девятилеткой в деревне БАРЩЕВКА. Кроме этого ведет шефство над деревней ПЕТРОВКА, данную работу ведет шефбюро, которое состоит из представителей ячейки Р.Л.К.С.М., форпоста, школьного комитета и школьного совета.
Шефская работа заключается в выездах в подшефную школу и деревню с докладами, а так-же и оказывает материальную помощь.

23. В таковой работе пионеры так-же проявляют свою инициативу.

24. Форпост так-же имеет связь с борщевским подшефным форпостом.

25. Пионер форпостом был внесен пункт в программу школы о отпуске клубного дня для работы.

26. Взаимоотношения пионер-форпоста со школьным советом хороши.

27. В школьном совете имеются представители от форпоста, руководитель форпоста и пионер.

28. В школе устраивались педагогические совещания по работы форпоста, пионеры в таковом не принимали участия.

29. В совет форпоста входит представитель от школьного совета с правом решающего голоса.

30. С планом работы форпоста были ознакомлены преподаватели.
31. Взаимоотношения между пионерами и школьниками удовлетворительные за исключением отдельных пионеров/защищают узкие интересы/.
32. Влияние пионеров на школьную массу удовлетворительное, пионеры проводят свою линию по изжитию недисциплинированности учащихся, совместно с учителями.
33. Успеваемость пионеров в школьных занятиях по сравнению с непионерами средняя.
34. Знакомство вожатых с работой пионер-отряда и с планом работы такового не было.
35. Посещение всех учащихся в школе слабое, так-же замечается недисциплинированность пионеров отдельных товарищей.
36. Работа учебно-воспитательной комиссии слаба, что можно заключить из слов преподавателей, а так-же падение их авторитета среди учащихся.
37. Работа санитарной комиссии в стенах школы велась слабо, что можно заключить плохое отношение учащихся к исполнению санитарных правил и разъяснения работы санитарных старост.
38. Мнения преподавателей данно школы о работе форпоста хорошее, что можно было заключить из слов преподавателей.
39. При школе существует библиотека-читальня, которая обслуживает в настоящее время 50 человек учащихся, библиотека-читальня только начинает развертывать свою работу. Библиотека насчитывает около 600 книг, кроме этого выписываются для читальни газеты и журналы. Выписываются следующие названия: Рабочий путь, Известия, Смена и Красная нива. Учащимися в школе выписываются газеты: Б.Т.-38 экз. и Б.П-43 экз.

В Ы В О Д Ы.

К достижениям в работе форпоста отнести следующее:
а/хорошая связь с комсомольской ячейкой. в/хорошая связь со школьным советом. с/хорошая связь со школьным комитетом. д/хорошая связь с подшефным форпостом Гарцевки и со школой в Петровке.
Работа форпоста проходит по строго намеченному плану.

К недостаткам можно отнести следующее:
а/слабая дисциплина школьников и пионеров в отдельности. в/слабое посещение пионерами сборов форпоста. с/слабый охват непионеров учащихся. д/слабая работа кооператива. в/затягивание до позднего времени школьных вечеров и присутствие на них пионеров. /слабая работа санитарных старост. г/неправильно то что пионеры прикреплялись к органам школьного самоуправления.
В дальнейшем: Усилить работу в комиссиях, усилить освещение работы форпоста в стен-газете, усилить выписку Б.П. и Б.Т. и обратить внимание на изжитие имеющихся недостатков.

Обследовал член школьной комиссии ЮЮРО-АЗАРОВ.

Руководитель форпоста -РЫБКИНА.

ПРОТОКОЛ № 4.

Заседания Школьной комиссии от 2 февраля 1926 года.

ПРИСУТСТВУЮТ: Т.Т. АЗАРОВ, РИСЬКИНА И ИГНАТЬЕВ. 105 106

ПОВЕСТКА ДНЯ:

1. Отчет 4-й Железно-дорожной школы.
2. Отчет Форпоста III-его Интернационала I-й ступ.
3. Разное.

СЛУШАЛИ: Отчет о работе форпоста при 4-й желдор. школе который делает т. Максимовский. Отчет в письменной форме.

РИСЬКИНА: Указывает, что в первых ступенях кооператив может быть, каково кооператив проводит воспитательную работу. Клубный день, то таковой вел работу без согласования с учительством и с целевой установкой, где форпост и ученики были бы втянуты в работу.
Кружки также при работе должны иметь целевую установку.

Т. АЗАРОВ: Указывает на нецелесообразность создания кооперации, где на таковой работа очень трудная, среди малых ребят.
Клубный день при присутствии меня был внесен в общий план работы, где были выделены форпостам и школам дни, чтобы не мешали друг другу. Что касается Учкома, то таковой создать было очень трудно, в виду незаинтересованности ребят в нем, а поэтому работу с форпостом было вести очень трудно. Но что касается работы форпоста, то таковая есть, принимая во внимание все трудности ее.

ПОСТАНОВИЛИ: Работу форпоста при 4-й желдор. школе, признав удовлетворительной, отметив следующие недостатки в работе:
1. Слабая работа кружков и Клубного дня.
2. Слабая работа Ученического Комитета.
3. Нет массовости в стенгазете.

СЛУШАЛИ: О снятии т. Максимовского с работы форпоста.

ПОСТАНОВИЛИ: Т. Максимовского, с работы форпоста снять и поставить на местно него т. Дроздова.

СЛУШАЛИ: а/ О разгрузке пионерработников.
Разное: Информирует т. Рыськина, что из-за большей перегруженности, нет возможности вести работу с форпостом.

ПОСТАНОВИЛИ: О нагрузке пионерработников, поручить т. Рыськиной составить анкету о нагрузке из и учесть таковых.

П/П. Предшкольной комиссии -/ подпись/.

с подлинным верно:

О т ч е т

О работе форпоста юных пионеров при 4-й желдор. школе первой ступени, с первого Октября 1925 года по 1-е Января 1926 года.

1. Учащихся всего в школе 488 человек.
2. По полу: мальчиков - 257. девочек - 221. из них дети железнодорожников - 472. Не железнодорожников - 16.
3. Всего групп в школе 19. из них. первых - 4. вторых - 2. третьих - 4. четвертых - 3.
4. Всего пионеров в школе 69: из них: утвержденных - 48 не утвержденных - 21.
5. По полу. мальчиков - 38. девочек - 31.
6. По социальному положению: дети рабочих - 35. служащих - 23 дети пенсионерок - 11.
7. По возрасту пионеры делятся: 11 лет - 16. 12 - 27. 13-15. 15-2. 14 - 9.
8. Все пионеры учатся по следующим группам: 4гр. "А" - 17 чел. 4гр. "Б" -19. 4гр. "В"-12. 3гр. А"-4 человека. 3гр"Б"-11. 3гр. "В"-2. 2гр. "А"-4. 2гр. "Б"-3. 1гр. "А" - 2. 1гр"Б"-1
9. Пионеров - комсомольцев, два человека.
10. Все пионеры находятся в следующих отрядах:
I-и отряд - один человек. II - 5. 3-й-1. 4-й-4.5-й-4-1. 15 - 1. 16 - 1. 17 - 4. 18 - 7. 19 - 26. 20 - 3.21 - 3. 22 - 14. 13 отр
11. Октябрят в школе всего 11 человек.
12. По полу. мальчиков - 5. девочек - 6.
13. По социальному положению: детей рабочих - 3. служащих - 6 дети пенсионерок - 1.
14. По возрасту : 8 лет - один. 9 - 4. 11 - 6.
15. Все октябрята находятся в 2 отряде.
16. Членами школьного комитета состоят 5 пионера, групкомов-6
17. За отчетный период заседаний форпоста было 6, на них разобрано 20 вопросов, из коих были организационные и воспитательные.
18. Собраний форпоста было пять, вопросов на них разобрано 12. Одно из них было совместно со школьным коллективом.
19. Стенгазета выпускается один раз в месяц. За отчетный период выпущено два номера.
20. Членами редколлегии состоят три пионера.
21. Кампаний было проведено две: Одна из них посвященная 7-й годовщине РЛКСМ и трех-летию шефства над Бал-флотом.
22. Годовщине Октябрьской революции.
23. Посещаемость пионерами, как собраний, так и заседаний удовлетворительна.
24. Дисциплина, как на собраниях, так и в школе удовлетворительна.
25. Ведется работа с младшими группами.
26. Имеется связь со школьным советом, как от пионеров бывает представитель, в школьный совет, так и от школьного совета в форпост.
27. Связь с ячейкой РЛКСМ за отчетный период не велась.

П/П. Руководитель форпоста - Максимовский.

С подлинным в е р н о:

РАБОТА ПИОНЕР-ФОРПОСТА 7-Х ДЕВЯТИЛЕТКИ.

I. ШКОЛА.

7-я Девятилетняя Школа имени "Луначарского" находится в городе Смоленске по Большой Богословской улице дом ГУБОНО. Всего учащихся в школе - 399 человек. По социальному положению: детей рабочих - 86 крестьян - 26, служащих - 266, кустарей - 17 человек.

Преподавателей в школе - 16 человек, из них членов партии - I, остальные беспартийные.

Общественной работой нагружены все преподаватели, участвуют в кружках комиссий и т.д. Школа работает по программе ГУС'а. Данная школа обслуживает I-ую и 2-ую ступень.

2. ПИОНЕР-ФОРПОСТ.

В нач ле учебного года из Райбюро Ю.П. был прислан руководитель форпоста, кому было поручено начало работы. Всего пионеров в данной школе учится - 99 человек, в первой смене - 53 во второй смене 46 человек. Работа форпоста проводится совместно, I-я и 2-я смена. Форпост состоит из 10 отрядов, руководитель форпоста учится в профтехшколе, он аккуратно посещает собрания и заседания форпоста. Комсомольской ячейки не имеется, но есть отдельные комсомольцы, которые активно участвуют в работе форпоста и самоуправления. Президиум форпоста и собрания форпоста происходят еженедельно, специальных протоколов не ведется, взамен его ведутся дневники. За данный месяц форпост разобрал следующие вопросы: Итоги работ I-й обще-городской конференции Школкомов и форпостов, отчет о работе кооператива, перевыборы форпоста.

3. ФОРПОСТ И ШКОЛЬНОЕ САМОУПРАВЛЕНИЕ.

Школьное самоуправление и форпост организовались одновременно. Участие форпоста в школьном самоуправлении выражается в следующем: имеются отдельные представительства, через которых форпост проводит свою работу, есть пионеры председатели отдельных комиссий и председатель школкома является пионер. Всего пионеров в школкоме - 7 человек, а остальные пионеры активно участвуют в школьном самоуправлении. Неорганизованных ребят в школкоме - 8 человека.

4. ПИОНЕР-РАБОТА И КЛУБНАЯ РАБОТА ШКОЛЫ.

Клубная работа в школе проводится, имеются отдельные кружки /танцевальный, драматический, детороровский/. Стенгазет выходит - 2 раза в месяц. В кружках участие пионеров в стенгазете до 50%. Влияние на клубную работу со стороны форпоста выражается в следующем: В настоящее время все игры проводятся исключительно пионерские и т.д. Клубный день проводится по группам и кружкам. /кружок Юношеского Движения/ проходит историю Юношеского Движения в России и на Западе, средняя посещаемость достигает 60 человек/, в клубный день обслуживается, как первая ступень, так и вторая. Ответственность за проведение клубного дня несет специальная комиссия, которая имеет представителей от каждой школьной организации. /Школком, форпост, Школьный Совет/. Клубная комиссия вырабатывает программу клубного дня на каждый четверг, и раздает программу отдельным представителям. Весь педагогический персонал привлечен к проведению клубного дня, они руководят отдельными кружками и участвуют в комиссиях. Прикрепленный Руководитель форпоста живой работы не проводит, отношение к клубному дню со стороны учащихся и пионеров хорошее, ребята активно участвуют в его кружках и комиссиях. Отношение учительства тоже хорошее. Весь клубный день проводится по группам и кружкам. Для начала занятий клубного дня даются звонки, но дальнейшее продолжение работ клубного дня звонков не дается. Результаты клубного дня хорошие. Руководство со стороны Райбюро тоже хорошее, дает директивы к проведению клубного дня.

5. ОБЩЕСТВЕННАЯ РАБОТА ШКОЛЫ И ФОРПОСТА.

Школа и форпост ведут следующие общественные работы: Активное участие принимают в проведение революционных праздников и их подготовки. Шефство над деревенской школе выражается в следующем : было посвящено 2 клубных дня, для массового выезда в деревни, помогает литературой и т.д., был проведен один субботник для уборки школьного сада. Инициатива пионер-форпоста толчок к общественной работе школы. Имеется связь с заводом, где учащиеся и пионеры устроили школьный уголок и помогают культурными силами.

6. ОБРАЗОВАТЕЛЬНАЯ РАБОТА ПИОНЕРФОРПОСТА.

Специальных изменений в учебный план школы не вносились. Школьный Совет изменений не вносил. Влияние пионер-форпоста на личную учебу пионера проводится на совете форпоста и отдельной беседой.

7. ПИОНЕР-ФОРПОСТ И ШКОЛЬНЫЙ СОВЕТ.

Взаимоотношение между форпостом и школьным советом выражается в следующем, что вожатый форпоста присутствует на всех заседаниях школьного совета, а заведующий школой входит в пионер-форпост. Вожатый форпоста активно участвует во всех вопросах школьной жизни и вносит пионерские вопросы. Вожатый форпоста входит с правом решающего голоса в школьный совет. Конфликтов между пионерфорпостом и школьным советом не было, пионерфорпост свой план работы согласовывает школьным советом. План на ближайшей работе школы, форпост не обсуждал.

8. ПИОНЕРФОРПОСТ И УЧАЩИЕСЯ.

Взаимоотношение между учащимися и пионерами хорошее. Пионер-форпост имеет большой вторичет среди учащихся /это доказывает то, что при выборах в какие либо комиссии, он всегда выдвигают пионеров/. В отношении влияния пионеров на школьников хорошее. Пионеры проводят игры, в отношении неуспевающих учеников, [illegible] вопрос разбирает комиссия [illegible], которая подбирает ребят желающих заниматься с неуспевающими учениками. В отношении заботы форпоста учебников, то было закуплено [illegible] просьбе форпоста на собранные деньги учащихся учебники и розданы, неимеющимся ребят. Хулиганства в школе не замечается, В отношении курения, то мер форпост [illegible] не применял. Взаимоотношение между девочками и мальчиками хорошее, были случаи, когда замечалось ухаживание [illegible] тему проведено несколько бесед и сейчас изживается.

Успеваемость как пионеров, так и школьников одинаковое.

9. ВОПРОСЫ УВЯЗКИ ШКОЛЫ С ПИОНЕРДВИЖЕНИЕМ.

Много говорили об увязке школы с пионер-отрядом на школьном совете, но увязки произвести нельзя, в виду того, что пионеры в школе учатся и многих отрядов. [illegible] увязки работы между школой и пионер-отрядом об'ясняется в следующем: некоторые пионеры не призрдят на занятия в клубный день и срывают занятия того или иного кружка. Конкретные попытки были для увязки работы школы с отрядом, но они не дали хорошие результаты. В отношении знакомства педагогов с работой пионеров в отряде плохое. Оценка работы форпоста со стороны школьного совета хорошая. Президиум форпоста оценивает работу удовлетворительной

К пр. 8 ю 8 о 4 п
от 26 г. №

Губком РАКСМ /Губбюро/

Уком РАКСМ /УБИП/ препровождает при этом материалы обследования одного из форпостов согласно Вашего указания.
Утв. УБИРО ИП от 31/XII-25 года № 2.

Ответ. Секретарь УК РАКСМ /ШУКИн/

Пред УБИП /ЗЫКОВ/

Управдел /КУЛИнОВ/

Уездный Комитет
Российского Союза
Коммунистической Молодежи
Ю 11 18
28/I-26
г. Сычевка Смол. губ.

Губпом (Губбюро).

А К Т

Обследования работы Форпоста при I-й Девятилетке /27/XII-25 г./

ИО 111

I. ШКОЛА

Школа города Сычевки по типу 9-ти летка помещается по проспекту Коммунистов. Всего учащихся в Школе -418 человек, по сициальному составу учащиеся разделяются следующим образом:

Детей рабочих -22 чел. ....5,2.... %%.
-"- Крестьян- 112 чел...26,8.... %%.
Прочих .-284 чел.....63,8.... %%.

По полу разделяются: Мальчиков -"222", девочек -"196", всего в школе имеется 13 преподавателей, разделяются по социальному происхождению: Крестьян -3, служащих -3, прочих -7- все безпартийные, по педагогическому стажу разделяются: до 5- ти лет находящихся на работе -3, до 20-ти лет- -6, до 40 лет -4.

Общественные работы учителя нагружены в достаточной мере, но не все нагрузка идет по линии участия в работе школьных кружков, по ликвидации неграмотности и по работе с допризывниками.

Работа школы поставлена по программам ГУСА, работает одну смену.

2. ПИОНЕР"ФОРПОСТ.

В озник форпост еще в 1924 году, но работать в этом году /1925/ начал с ноября месяца /не было руководителя/. Всего пионеров насчитывается в форпосте -62 человека, что составляет .15%...% к общему составу учеников. По отрядам пионеры разделяются следующим образом: Пионеров первого отряда -5 чел., 2-го отряда -28 чел. 3-го отряда-4 чел. 4-го отряда -25 человек. К форпосту прикреплен для работы 4-й Горотряд Посещение вожатым отряда форпоста нерегулярное, по социальному происхождению вожатый отряда-рабочий. Кроме того ячейкой, работающей при школе выделен вожатый форпоста, учащийся парень. Связь с Комсомольской ячейкой достаточная, но руководства слабое. Собирается форпост в две недели раз, заседание президиума еженедельно, работа проходит по плану и календарному расписанию /план составлен поздно/ достаточной увязки плана работ форпоста со школьными организациями нет вина в этом, как УБЮРО /не был своевременно подобран руководитель/, так и УОНО /не дало соответсвующих указаний по школам/, Учет работы форпоста [illegible] На форпосте разбирались следующие вопросы: I.О работе через протоколы. 26 учебном году, -2.Об организации школьного коллектива, 3.О работе 1925- девенских пионеров на каникулах, 4.О выписке "Юного Пионера" и др.

3. ПИОНЕР"ФОРПОСТ И ШКОЛЬНОЕ САМОУПРАВЛЕНИЕ.

До организации пионерского форпоста в школе самоуправление существовало, работа школьного самоуправления понималась главным образом, как работа в кружках: Драм"кружок, полит"кружок и целый ряд других, отчасти были втянуты в работу групповых Комитетов и Классных Комитетов, работа была общая, конкретного проделано мало. Совершенно не были втянуты в школьные самоуправления ребята младших групп, где фактически самоуправление оставалось на бумаге. Пионер-форпост выделяет своих представителей в учком, школьный Комитет и в различные Комиссии для направления работ. До организации пионерфорпоста дети младших групп не участвовали в самоуправлении, с момента же организации форпоста таковые привлечены к участию в органах самоуправления школы. В настоящий момент всего работает в учкоме и Комиссиях ..6:... пионеров. В учкоме работает "3" в комиссиях "3", всего работает пионеров в органах детского самоуправления "14" чел.

4. ПИОНЕР"ФОРПОСТА и КЛУБНАЯ РАБОТА ШКОЛЫ.

Клубная работа школы ~~xxxxxxxxx~~ выражается в организации ряда кружков, выпуске стенной газеты, постановке спектаклей и т.п. Кружки занимаются один раз в неделю, метод проработки вопросов-докладный Участие пионеров в клубной работе выражается в участии в работе кружков записаны во многих кружках, что создает перегрузку и являются ненормальностью, только не большая часть ребят -пионеров участвуют активно в работе кружков. Некоторые пионеры выбраны в Президиумы кружков, где они проводят линию, намечаемую общим собранием форпоста. Огромным недостатком

клубной работы является отсутствие клубного дня в школе, еще указания о проведении клубного дня не были даны со стороны СНО. Работа кружков заключается в следующем: Разработка материалов к темам, которые проводятся в группах, сам кружок работает по плану, практикуется индивидуальные задания, плана работы кружка составляется на три месяца. Например, политкружок разрабатывает вопросы, которые проходят в группах, естественный кружок проводит такую же работу по естествознанию, метод прорабботки, как указывалось выше -докладный. Драмкружок готовит постановки к каждому Революционному празднику и занимается разбором вопросов исторического характера: История театра, знамение сцены в школе и друг. имеющийся при школах кружок физкультуры об"единяет детей пионерского возраста и занимается "физкультурой", благодаря чему создается известная перегрузка в занятиях физкультуры; сами занятия обставлены далеко не гигиенично и пожалуй являются нецелесообразными..

По вопросу о клубном дне, уже упоминалось.

5. ОБЩЕСТВЕННАЯ РАБОТА ШКОЛЫ. и ПИОНЕРФОРПОСТ.

Школой ведется следующая общественная работа: I. Взятие шефство над деревней, 2. При школе организованы ячейки МОПР"А и Авиохима, 3. Проведение кампаний. Заданий со стороны Укома и ячейки специальных по вопросу общественной работы не было. Пионеры принимали участие в общественной работе школы наравне с другими учениками, но привлечение их к этой работе было больше нежели других учеников, что проводилось через органы самоуправления /считая, что пионер сделает лучше/ командируют для проведения читок газет, выделяют докладчиками в подшефный район. Форпостом выделяются ребята в Президиум, ячеек, Корп"а, Авиохима, где пионеры являются членами-тт что безусловно является не верным, ясного понятия о работе в добровольных обществах /вернее форм работы/ пионеры себе не представляют

6. Образовательная работа и пионер"форпост.

Со стороны форпоста ни каких изменений либо предложений в учебный план школы не вносилось, также как не было изменений со стороны школьного совета плана форпоста. Причиной отсутствия обсуждения плана работы школы является отсутствие ясного представления о необходимости этой работы педагогами школы, да и сама организация форпоста, которая в этом году запоздала, не позволила провести в жизнь все необходимые мероприятия.

7. Пионер-форпост и школьный совет.

Взаимоотношения форпоста со школьным советом удовлетворительные - пионерский актив, вожатый форпоста входит представителем в школьный совет, с своей стороны школьный совет оказывает всяческое содействие форпосту. В Президиум форпоста входит представитель от школьного совета с правом совещательного ццццц голоса, хотя этого не чувствуется. никаких конфликтов не замечалось. Школьный совет был ознакомлен с планом работы форпоста, президиумом форпоста не обсуждался план работы школы. В дальнейшей работе необходимо на эту сторону обратить достаточное внимание.

8. Пионер-форпост и учащиеся.

Взаимоотношения пионеров с учащимися удовлетворительны, за исключением частичных случаев, достаточного влияния пионеров на детскую массу еще нет, хотя пионеры иногда и проводят игры во время перемены, заботятся частично об учениках, неимеющих книг и других пособий, -через школьный Совет достают и помогают, помогают неуспевающим ученикам через прикрепление пионеров к неуспевающим... С хулиганством, курением и т.п. пионеры ведут борьбу через личный пример, в чем достигли, хотя небольших, но все же успехов. Авторитетом в целом форпост пользуется среди школьников, но отдельные пионеры еще не изжили взгляда "сверху" на не пионеров Брак и дебоширства не бывает. Успеваемость пионеров по сравнению с учениками одинаковое, хотя нагрузка общественной работы и другой работой у них больше, чем у не пионеров и даже чувствуется перегрузка работой.

9. Вопросы увязки школы и пионер-движения.

Со стороны педагогов неоднократно поступали заявления о необходимости согласования и увязки в работе пионеров и школы, так как это создает перегрузку в работе. Конкретных попыток к увязке со стороны педагогов не было, только форпост предпринял в этом направлении первые шаги /и то не совсем удачные/ причиной неудачи является запоздалость, да и

отсутствие согласования и знакомства школы с планами работ отрядов, к этому вожатый отряда только приступает, хотя в общих чертах, педагоги знакомы с той работой, которую пионеры проводят у себя в отрядах. Работа Форпоста педагогами оценивается как удовлетворительная, хотя имеются недостатки- считают недостатками ~~нижних~~ работы слабую увязку со школой, перегрузку пионеров отрядной работой /хотя допускают участие пионеров в 3-х и даже 4-х кружках школы/ не прочь за счет отрядной работы разгрузить, но не согласны разгрузить за счет школьной работы, достижениями в работе считают повышение активности детей в связи с повышенной активностью пионеров, изжитие хулиганских поступков через личный пример пионеров.
Президиум Форпоста согласен с педагогами в части достижений и недостатков в работе, но совершенно не согласен в отношении разгрузки пионеров за счет отрядной работы, считает обязательным проведение клубного дня.

"27" декабря 1925 года
гор. Сычевка:

Обследовал Председатель УБКП:
/ЗЫКОВ/

1-ая Смол. Гор. конф. Шк., формулов 4/I-26 г.

К РЕЗОЛЮЦИИ -

по д. т. Неарнеев

113

I| Отмечается в работе органов самоуправления болезненный уклон, выражающийся в перенесении центра тяжести на вопросы УПРАВЛЕНИЯ, административного руководства, а не на вопросы ОРГАНИЗАЦИИ самой РАБОТЫ, организации участия в жизни своей школы. Такой уклон практически выявился в противопоставлении Школкома Шк. Совету, Школкома- Зав. школой, в столкновениях Школкома со Шк. советом и Зав. школой. Причиной к этому послужило незнакомство учащихся с конституцией нашей школы, в частности с Уставом Единой Трудовой Школы, несмотря на то, что в своей брошюре "Организация Школьного Коллектива" |стр. I2| ГубОНО предупреждая и отмечао этот большой уклон.

2| Также отмечается в работе органов самоуправления уклон в сторону разрешения второстепенных |очень мало основных| маловажных задач, уклон в сторону расплывчатости, разбросанности,- следствием чего органы самоуправления могут потерять свое назначение и смысл. Такой уклон практически выявился в организации многочисланных кружков общеобразовательного вне программного характера, в организации всевозможных секций и комиссий ОБЩЕШКОЛЬНОГО характера - за счет работы и руковод. и оживлен. груп. коллектива, тем самым самоуправление учащихся, которое должно охватывать всю массу молодежи и вовлекать ее в строительство нашей школы,- в большинстве школ ограничивается охватом небольшого количества ребят и девчат |см. стр. 26 брошюры ГубОНО|.-

3| Самоуправление учащихся, как показывает опыт, совершенно не охватывает отдельные группы |классы|, отдельные группы |классы| почти совершенно не организованы и не являются ОСНОВОЙ всего школьного самоуправления, следствием чего и задачи, стоящие перед органами самоуправления не являлись основными задачами, определяющими назначение самоуправления в школе.

4| В системе 7 и 9-тилетних школ самоуправление совершенно не охватывает группы учащихся младших возрастов, тем самым создается опасность оттискивания ребят Iст. от активного участия в школьной жизни, что в свою очередь ведет к лишению ребят этого возраста приобретать необходимые им навыки и уменья.

5| Школьное самоуправление, введенное в школах общими указаниями ГубОНО, почти во всех школах г. Смоленска существует зачастую, во многих случаях, без положений, или конституций при механическом перене-

сами примерного положения, разработанного ГубОНО, на свою школу. Этим самым можно об"ясинть ту расплывчатость и те большие уклоны, которые обнаружены конференцией в работе Школкомов.

6| Структура, само организационное построение самоуправления во многих школах зачастую совершенно не продиктовано существующей необходимостью и не являются, таким образом, отражением общих и конкретных задач, стоящих перед каждой школой в определенный момент времени, что приводит к окостенедости форм, их неживненности, а отсюда охлаждение ребят в работе.

7| Следует отметить, что органы самоуправления в вопросах установления трудовой дисциплины и самодисциплины, зачастую пользуются самыми легкими и в то же время ошибочными приемами чисто карательного характера |выговоры, порицания, даже исключение на срок или навсегда| во многих случаях с приглашением и привлечением к такой карательной политике родителей учащихся. Это ведет не только к искажению самых основ новой школы, но и не достигает в конечном итоге никаких положительных и практически полезных результатов. Это-же ведет к выделению специальных органов - "товарищеских судов", "дисциплинарных комиссий", что по точному смыслу указаний ГубОНО |см: стр.33 брошюры ГубОНО| является абсолютно не верным и в условиях строительства новой школы, недопустимым.

8|Следует также отметить и ту ненормальность, что в сознании самих ребят и девчат нет достаточно ясного понимания необходимости и обязательности участия в общественной работе и обязательности выполнения тех или иных общественных обязанностей; такое явление на деле приводит,- во-первых,- к невыполнению школой своих очередных задач, а во-вторых,- к перегрузке небольшого актива учащихся общественными обязанностями за счет умаления значения академической - обще-образовательной подготовки.

9| Опыт показал, что вся работа органов самоуправления протекает в большинстве школ безпланово, без системы, что почти вся работа идет в заседаниях, заседаниях, совещаниях, совещаниях ,-как будто-бы в них и смысл и значение и спасение, и это ведет к приобретению ребятами вредных навыков, средних привычек и бюрократизации самих органов самоуправления.

Исходя из этого, I-я городская конференция Школкомов, форпостов, и представителей Ячеек РЛКСМ считает необходимым дать следующие указания всем школкомам для руководства в своей дальнейшей работе:-

115

1| Организованное участие в строительстве новой школы учащихся следует по существу и по содержанию строить по линии САМООРГАНИЗАЦИИ, а не самоуправления, т.е. всю работу ученических организаций, направлять на привлечение всех учащихся в организованное участие учащихся в разрешении практических задач, стоящих в данный момент перед школой и меньше всего заботиться о вопросах управления, административного руководства. Противопоставлять ученические организации Школьному Совету и администрации школы считать не только вредным, но и не допустимым. Однако, такое положение ни сколько не исключает права организованным порядком обсуждать все вопросы школьной жизни и иметь по ним свое организованное мнение. (см. стр. 4) В целях большего уточнения задач ученических организаций, и предупреждения их от больших уклонов, конференция считает необходимым ввести в школьный быт название не САМОУПРАВЛЕНИЕ, А САМООРГАНИЗАЦИЯ. (см. стр. 12а протокол)

2| Считать, что основой и базой ученических организаций в каждой школе должна быть ГРУППА |класс|, организованным порядком участвующая в жизни своей группы. Формы этого участия : - групповой коллектив, постоянно и периодически созываемый и обсуждающий все жизненные вопросы своей группы и его избранные органы |комиссии, старосты, секции, и друг.|. ОСНОВНОЙ И САМОЙ ГЛАВНОЙ ЗАДАЧЕЙ общешкольных организаций, как ШКОЛКОМА, так и ЕГО КОМИССИЙ |секций| должно быть правильное, товарищеское, практическое руководство работой, ГРУППОВЫХ КОЛЛЕКТИВОВ и его избранных органов. От жизни группы |классов| и организованного, правильного, практического участия группового коллектива в жизни и работе своей группы| класса| будет зависеть правильное понимание и задач самоорганизации учащихся. Тот Школком и те его комиссии |секции| которые в основу своей работы не положат руководство работой групповых коллективов и организованной помощи их в работе, - следует считать не понимающими своих задач и не знающими своего места в общей системе самоорганизации учащихся.

3|Считать, что основным СОДЕРЖАНИЕМ работы всех ученических организаций и, главным образом, групповых коллективов, его органов, Школкома и всего школьного коллектива должно быть усвоение УЧЕБНОГО ДЕЛА, конкретно: - выполнение учебной программы, общественно-полезного и трудового минимума и учет этой работы и в связи с этим устранение всех препятствий и ненормальных явлений, мешающих разрешению основных задач |дисциплина, посещаемость, выполнение заданий, помощь

116

отстающим, приобретение учебников, пособий, борьба с заразными болезнями и друг.|. Если групповые коллективы, его органы, школком и его организации ~~свое внимание и силы направляют на разрешение других задач,~~ забывая эту основную, - следует считать ошибкой и неправильным уклоном, требующим немедленного исправления. Однако, такая категорическая постановка основной задачи органов самоорганизации нисколько не говорит за то, что кроме этого ученические организации никаких задач более не решают. Если это допустить, то мы будем иметь ошибочную постановку работы самоорганизации. Всевозможные общественные организации общешкольного характера, как-то:- ячейки МОПР, ОДН, ОЗД, Авиахим и друг., а также и самодеятельные кружки разного рода - должны быть, конечно, в школе, и, следовательно, найти свое организационное отражение в самоорганизации учащихся. Конференция в этом случае должна предупредить школы о вредности погони за количеством за счет качественности работы. Мудрые слова дорогого ЛЕНИНА:-"лучше меньше, да лучше", больше всего применимы именно к нам, когда мы регистрируем до 30 всевозможных кружков в одной школе, а практического в их работе находим весьма мало. Конференция в целях упорядочения внешкольной работы считает целесообразным в системе самоорганизации учащихся оставить и культивировать только то, что может быть связано с проведением общественно-полезной работы.

5| Конференция со всей категоричностью заявляет о необходимости вовлечения учащихся Iст. в работу всех видов самоорганизации, при чем такое вовлечение необходимо сопровождать постоянной помощью этим учащимся, в общественной работе, поручая им сперва несложные обязанности, а затем уже выдвигая их и на ответственные работы. Основной задачей Школкомов следует считать упорядочение работы групповых коллективов Iст., оказание им полной поддержки, подлинно и действительного товарищеского руководства. Конференция заявляет, что выделение специальных органов по самоорганизации I ст. в системе 9-ти и 7-милетки считается недопустимым.

5| Структура самоорганизации учащихся в разных школах с различными стремлениями и активностью учащихся не может быть ОДИНАКОВОЙ во всех деталях для всех школ. Конференция отказывается и считает это правильным, давать категорические указания школам о том, по какой схеме строить самоорганизацию. Самоорганизация выростает из задач нашей школы и из ее потребностей. Инструктивные указания на этот счет даны

117

ГубОНО в своей брошюре: - "Организация Школьного Коллектива", и больше этого Конференция дать не может: Однако, оценивая стоящие перед школой задачи в 1925|26уч.г., конференция может рекомендовать, как не обязательную, следующую схему: - групповой коллектив, учебная хоз.санит. учетная и друг.вытекающие из потребностей школы комиссии или секции,- тоже и в школьном Коллективе:- Школком, учебн., хоз.санит. и учет.комиссии и другие.

6| В вопросах установления дисциплины, трудового порядка и трудового регламента школы конференция, руководствуясь правильной оценкой докладчика, отказывается и считает это правильным, дать самый точный перечень мер воздействия на учащихся, нарушающих Школьный регламент. Всякий поступок учащегося должен расцениваться не с точки зрения применения к нему того или иного взыскания или наказания, а должен изучаться с точки зрения нахождения причин, вызвавших этот поступок и принятие мер, ведущих и направленных на устранение этих причин. А так как причиной всяких шалостей и поступков является среда, окружающая учащегося как в школе, на улице, так и в семье,- то и задачей должно быть изменение окружающей среды. Конкретно это должно свестись к установлению определенных правил, регламента в школе, на улице и в семье, влияние на семью в смысле изменения ее быта, вовлечение учащегося - шалуна в общественную работу, перевод в другую школу и т.д. и т.д. . Конференция категорически протестует против мер карательной политики, часто приводящей учащегося к исключению из школы. Мера карательной политики в самых исключительных случаях могут быть допустимы, [redacted] когда коллективу всей школы грозит разложение.) С еще большей категоричностью конференция возражает против приглашения и привлечения родителей учащихся к этой карательной политике. Не допустимым будет учреждение специальных карательных органов в системе организации. Основой влияния на шалунов должен стать групповой коллектив и школьный коллектив. Если школа станет воспитывать чувство ответственности каждого из нас перед коллективом, впереди своей группы, а затем всей школы, это будет означать,- что среда начинает воспитывать шалуна.

7| Участие в работах [redacted] организаций [redacted], выполнение их поручений учащимися, участие [redacted] в общественной работе учащихся конференция считает обязанностью каждого учащегося, так как новая школа на ряду с академической успеваемостью выдвигает требование в такой же мере и в успеваемости на общественной работе. Такое меропри-

тие и требование продиктовано не только задачами и целями советской школы,это мероприятие нужно провести и потому,что небольшая и незначительная группа учащихся,так называемый,актив школы,перегружается на обществен.работе,тем самым ослабляют свою интенсивность и активность в академической работе. Необходимо школкомам взять твердый курс на разгрузку актива школы на ряду с массовым вовлечением учащихся в работу органов самоорганизаций в каждой школе.Конференция особо отмечает эту необходимость и полагает,что для актива школы не может быть причиной к своей акалемической неуспеваемости общественная нагрузка и перегрузка. Конференция категорически подчеркивает необходимость для каждого учащегося как академической,так в равной степени общественной работы.

8| Считать безусловно необходимым иметь в каждой школе свою конституцию,определяющую не только цели,намечающую не только формы самоорганизации,но и задачи,стоящие перед самоорганизацией,пути их выполнения,намечающих правила внутреннего распорядка, правила самодисциплины. Основа такой конституции должна исходить из групповых коллективов,сводиться в рамки школьного коллектива, утверждаться шк. коллективом и шк.советом.Конференция считает нужным предупредить все школкомы,что не может существовать застывших конституционных форм,- и положений - жизнь школы будет вносить в конституцию целый ряд поправок,- ученическим организациям следует своевременно вносить эти поправки,в свою конституцию,постоянно считаясь с требованиями самой жизни.

9| Наконец, о плановости в работе и системе самой работы.Конференция считает в высшей степени не допустимым,когда наша молодежь, проходя определенную школу жизни,воспитываясь в ней,прививает в себе навыки,противные тому строю,к которому она сама себя подготавливает Нет и не может быть работы без плана и без учета достижений и недостатков в работе. Конференция требует от всех школкомов безусловной плановости в работе,при чем плановости реальной,жизненной,практически осуществимой. И здесь мудрость Ильича будет полезна "лучше меньше,да лучше".Если до сих пор составление планов исходило из школкомов,то при выделении группы |класс|,как основы самоорганизации, составление планов должно исходить из групповых коллективов,план же школкома должен быть отражением планов групп. Так точно дело должно быть поставлено и с учетом работы. В части установления системы работы конферен-

119

ция точных указаний не решается дать, однако она требует от школкомов сокращения всяких заседаний, совещаний, собраний и в первую очередь обратить внимание на практическую полезность всякого предпринимаемого мероприятия. Только таким образом может быть найдена система, а сама самоорганизация учащихся будет предохранена от бюрократических налетов и извращений.

10| В целях постоянного обмена опытом работы городских ученических организаций, конференция считает необходимым, во-первых, периодический созыв совещаний предшколкомов и во-вторых, по окончании учебного года провести 2-ю конференцию школкомов и форпостов.

Р Е З О Л Ю Ц И Я - по д. т. Синева 129

I-я конференция представителей Школкомов, форпостов Ячеек ВЛКСМ, школ г. Смоленска, заслушав отчет 7-й и 8-й девятилетних школы и инструктивный доклад о работе форпостов, отмечает следующие недостатки и достижения в работе форпостов: -

Д о с т и ж е н и я -

I| Ряд форпостов, где были условия: - подготовленный удовлетворительно руководитель, своевременное организационное оформление и уяснение ребятами своих задач |форпоста| в основном являлись жизненными организациями, благотворно и организующе влияющие на самоорганизацию учащихся, на улучшение внутренней жизни и распорядка в школе и т.п., добились разгрузки учащихся и улучшения связи школьных, советских педагогических и ученических управлений.

2| Следует отметить благоприятное влияние форпостов на учебную работу |борьба с инцидентами между учащихся и преподавателями, борьба со срывами уроков и т.д.| и близкое участие учительства в работе форпостов.

Н е д о с т а т к и : -

1| В большинстве слабый состав руководителей форпостов.

2| Не полностью подготовленный актив пионер-учеников к практическому проведению задач форпостов.

3| Отряды Ю.П. по содержанию своей работы, далеко стояли от школы, не способствуя работе форпостов |слабая связь отрядов и форпостов|.

4| Слабую увязку в работе отрядов и форпостов, в виду большого количества отрядов, об"единяемых форпостом |18-36|.

5| Слабое руководство совета форпоста и групповой работой пионеров

6| Слабую дисциплинированность пионеров в школе.

7| Оторванность I-й ступ. от 2-й ступ.

8| Слабую выписку газет и Юного Пионера - в частности.

Учитывая все достижения и недостатки в области работы форпостов конференция выдвигает ряд задач, каковые необходимо провести в жизнь в школе.

I| Правильно построить форпост, взяв за основу групповые об"единения с групповыми организаторами. Нужно поставить лозунг - "Форпост - самая сплоченная, самая организованная часть школьного коллектива".

2| Усилить влияние и руководство |идейное и организационное| всеми видами общественной работы школы, активно участвуя во всей работе, втягивая в нее всю массу учащихся, организуя ее через органы само-

управления учащихся.

Форпосту нужно прежде всего заняться вопросом нахождения наиболее-
них форм его выполнения.

3|Наладить и правильно поставить внутреннюю жизнь школы |самоуправление учащихся|.

Принципом взаимоотношений форпоста и школьного самоуправления, должно быть:- "все, что форпост ни делает в области организации деятельности учащихся |всякой| должно идти не мимо самоуправления, не заменяя его, не обезличивая его и не отнимая его работы, а обеспечивая ей возможность более широкой правильной деятельности.

4|Способствовать улучшению учебной работы пионеров, так и учащихся, особенно придавая в этом роль групповым об"единениям учащихся - это их основная работа.

5|Необходимо достичь полнейшей увязки и согласованности в работе форпоста, органов самоуправления и школьного совета через:-

а|Единую форму планировки,

б|Согласованности через представителей.

Надо признать острым вопросом - отдаленность и оторванность в содержании отрядной работы от работы пионеров в школе, что следует изжить.

6|Школы повышенного типа, форпосты в них, должны выделить силы, |пионеров-комсомольцев| для налаживания и руководства пионерфорпостами в школах I ступ. |в нач.пол.дня.| .

7|Нужно усилить участие и руководство пионеров над проведением клубного дня:- 1| Обсуждением его вопросом в общем,
2|Разработкой целевой установки |согласов.|
3|Разрешением программы и расписания клубного дня.

8|Вопрос о дисциплине, нельзя ставить обособленно от организационной работы и воспитательной работы в отряде и школе |форпосте|.

Пионер-пример-не только потому, что ведет себя примерно, но и потому, что может коллективно-организованно, исправлять свои и общешкольные недостатки.

9|Нужно отметить о необходимости, привлечения к активной работе пионеров I-й ступ. и изжития оторванности Iст. от 2-й ступ.

10|Конференция отмечает необходимость квалификации старого ядра руководителей форпостов через сеть совещаний и подготовки нового кадра путем устройства соответствующих курсов.

Р Е З О Л Ю Ц И Я

по 7 п. Недостатки

122

Заслушав доклад об общественно-практической работе школы среди трудового населения, 1-я городская конференция представителей школкомов, форпостов и шк. ячеек РЛКСМ, считает, что цели и задачи новой советской школы диктуют безусловную необходимость проведения школой и отдельными ее групповыми коллективами общественно-практической работы среди трудового населения. Этот вид работы, являясь в общешкольной работе необходимым и обязательным, совершенно не следует смешивать с видами самообслуживания, с теми видами и формами работ, которые направлены на улучшение жизни своей школы и которые вызываются потребностью в самообслуживании школы. Конференция считает, что под общественно-практической работой школы или группы среди трудового населения следует понимать такую работу, которая из школы переносится в массу трудового и детского населения, - т.е. которая школьным коллективом или групповыми коллективами проводится внешколы и охватывает окружающую среду. Конференция находит, что в условиях г. Смоленска для наших школ общественно-практическая работа может быть проводима: - 1| среди родителей учащихся своей школы; 2| среди соседей школы и соседей самих учащихся, 3| на улице - среди всех; 4| среди населения, организованного в профсоюзы; 5| среди детей, не вовлеченных в школы; 6| среди крестьянства; 7| среди красноармейцев; кроме того, общественно-практическая работа среди трудового населения может быть направлена школьными коллективами, или их группами на помощь государственным учреждениям; хозяйственным и общественным организациям |Горсовет, ГубЗК, Губздрав, ЦРК, Горкошхоз, Профсоюзы, ОЛД, МОПР, Авиахим, Жилкооперация и друг.|. Считая, что в условиях новой школы нет учебы, для чистой учебы, учебы оторванной от жизни, от окружающей школу среды, А ЕСТЬ УЧЕБА С ПРОПОГАНДОЙ ЕЕ В МАССЕ ДЕТСКОГО И ТРУДОВОГО НАСЕЛЕНИЯ и сама пропаганда является, таким образом составной частью наших учебных программ, конференция ставит перед каждым групповым коллективом школы, перед Школкомом и перед всеми школьными коллективами задачу увязки учебных занятий с общественно-практической работой каждой группы среди окружающей ее среды, такой увязки, которая бы способствовала переходу учебных занятий в пропаганду. Предвидя все трудности, связанные с разрешением этой задачи, конференция находит необходимым все-же поставить перед всеми школьными коллективами, перед форпостами Ю.П. и школьными ячейками РЛКСМ задачу [illegible] устранения этих трудностей,

123

при чем убеждение к этому должны стать:-

1) стремление групповых коллективов к прохождению учебных программ на местном, производственно-краеведческом материале, как материале самой жизни;

2) стремление к нахождению форм, методов общественно-практической работы среди трудового населения в связи с проходимым учебным материалом;

3) постоянный учет всех достижений и недостатков в проведении общ.-практич. работы среди трудового населения;

Имея в виду, что ограниченность времени не позволит в должном об"еме проводить общ"практич. работу среди трудового населения в связи с прохождением учебного материала. Конференция считает необходимым использование для этих целей установленного шубного дня, в который групповые коллективы продолжают свою учебную работу исключительно в формах общ.практич. работы среди трудового населения.

Требования самой жизни, всей современности выдвигает перед школой, нашей школой, не только необходимость как свою учебную работу переводить на рельсы общ.практич. работы среди трудового населения, т.е. на рельсы непосредственной пропаганды, но и выдвигает задачу непосредственного участия школы в жизни, как общественного учреждения, во всех мероприятиях нашей Советской власти, участия школы в жизни в строительстве городского хозяйства и городской культуры. Такое организованное участие школы не всегда может быть увязано с учебными занятиями с прохождением и усвоением учебного материала. Это обстоятельство выдвигает необходимость в том, чтобы Школьный Коллектив нашел время для организованного участия и помощи в строительстве нашего г. Смоленска и помощи пригородным и Смоленскому деревням. Таким временем может и должен быть шубный день. Организованное участие школы в строительстве жизни - социалистами выливает участие в нем не только отдельных групповых коллективов, но и всего школьного коллектива при правильном разделении труда между всеми учащимися, такого труда, который рассчитан на возраст и способности самих учащихся. Это общ.практич.работа, проводимая всем школьным коллективом в целом должна увязываться с очередными задачами жизни школы. Конференция считает необходимым заявить, что общ.практ.работа среди трудового населения, проводится групповым коллективом, а также всем шк.коллективом в целом должна быть плановой, не случайной и постоянной, в противном

случае она для школы будет бесполезной, т.е. учащиеся не смогут приобрести необходимых им общественных навыков. Это обстоятельство вынуждает конференцию дать Школкомам, форпостам и ячейкам РЛКСМ следующие указания:-

1. Поставить перед собой задачу по установлению постоянной связи или с производством, или с государ. учреждениями, или хоз. или общ. организациями, или культ. учреждениями.
2. Поставить такую же задачу по установлению постоянной связи с родителями учащихся, проводя среди них постоянную, систематическую и плановую работу.

Конференция, учитывая незначительный опыт, имеющийся у школьных коллективов по общ. практич. работе среди трудового населения, с одной стороны, и новизну самого вопроса, поставленного перед школами, с другой, дать точный перечень возможных видов общ. практич. работы среди трудового населения не может, кроме целого ряда примеров указанных докладчиков (охрана деревьев, библиотечная работа, пропаганда кооперации, перевыборная кампания, пропаганда санит-гигиенич. правил, пропаганда нового быта и друг.), а кроме этого соображения, конференция считает, что дело [illegible] общ. практич. работы среди трудового населения, а дело в том, [illegible] вид и содержание этой работы определяется с одной стороны содержанием проходимого учебного материала, а с другой стороны, настроением, желанием трудовой массы и очередными задачами гос. и общ. организациями.

Конференция призывает все [illegible] и групповые коллективы и план своей повседневной работы поставить задачу нахождения форм, видов и содержание общ. практич. работы среди трудового населения, по возможности, по силам и средствам разрешить эту задачу, постоянно опираясь на ячейку РЛКСМ и форпосты Ю.П. и связываясь с ними. -

Конференция считает необходимым ходатайствовать перед ГубОНО о создании необходимых условий по установлению связи наших школ с окружающей средой.-

Зав. . . . . УОНО -

Посылается методическое письмо о летней школе. Необходимым условием к проведению летних форм работы |весенне-летний триместр и летние задания| является доведение учебного года до I-го ИЮНЯ. УОНО необходимо об"явить БОРЬБУ за осуществление этого срока. В"Рабочем Пути" от 7|IУ даны на этот счет некоторые указания. Следует:- I| по линии УИК"а дать ВИК"ам и сельсоветам директиву о принятии мер к обеспечению посещаемости учащихся; 2| самим школам развить большую компанию на этот счет; 3| по линии ВЛКСМ и Ю.П. - также директиву. Если итого не будет сделано- срыв учебного года будет фактом, а это в свою очередь предпосылки к рецедиву неграмотности в школе.

О летней школе, о присылке всех методич. материалов о летней школе и обучение итогов летней школы.-

С учетом местного опыта у нас дело- не совсем благополучно. УОНО надлежит принять все меры к тому, чтобы по окончанию учебного года -ИТОГИ ВЕСЕННЕ-ЛЕТНЕГО ТРИМЕСТРА были бы учтены. Предлагается с I5|УI-26г. представить в ГубОНО СО ВСЕМИ МЕТОДИЧЕСКИМИ УКАЗАНИЯМИ отчет по следующим вопросам:-

I. Сроки окончания учебного года в % % по отношению к количеству школ |напр. I|У-20%, I0|УI-70% и I8|У-I0 %,| райшколы выделить особо.
2. Иллюстрировать содержание весенне-летнего триместра, методы работы И ДОСТИЖЕНИЯ.
3. Характер заданий на лето |перечень-иллюстрации|
4. Формы и содержание связи уч-ся со школой летом.

Врид. Зав. ГубОНО |ЕГОРОВ|

Зав. Губсоцвосом |НЕКРАСОВ|

Управделами |БАММАКОВА|

МЕТОДИЧЕСКОЕ ПИСЬМО -

Утверждено
Отв.секретарь

126

"О ЛЕТНЕЙ ШКОЛЕ".

(для школ сельских местностей) -

До сих пор строительство новой школы шло своеобразным путем, более медленным темпом, как этого хотелось-бы. Вместо наглядной, живой и непосредственной деятельности дети изучают словесные символы; вместо живой, творческой и самодеятельной работы ребята без интереса иллюстрируют и фотографируют; программа ГУС"а зачастую сводится к новому своеобразному расположению учебного материала (см.инструкцию Главсоцвоса "О летней школе" - в Еженедельнике НКП № 14 за 1925г.) .

Весьма благоприятными периодами для НАСТОЯЩЕЙ ТРУДОВОЙ РАБОТЫ, когда окружающая среда изучается при активных методах, наша массовая школа в современных условиях имеет ОСЕНЬ И ЛЕТО. В эти периоды школа может весьма широко использовать:- 1)экскурсии, 2)приходьный земельный участок; 3)наблюдение над погодой, жизнью растений, насекомых, животных, птиц, рыб и человека в связи с хозяйственно-деятельностью 4)трудовую "смычку" с общественными, хозяйственными детскими и внешкольными организациями и многое другое. Использовав все эти возможности, школа коренным образом меняет всю свою старую работу и целесообразно определяет содержание своей работы и на зимний период. Вот почему нашей очередной задачей в ближайшее время выступает подготовка к весенне-летним формам работы и проведение этой работы.

Программы ГУС"а дают богатейший материал в части самого содержания работы: весенне-летний триместр с комплексами "весенние работы" для двух первых годов обучения, "наш край" для третьего, "основы сельского хозяйства" для четвертого и все вопросы сельско-хозяйственной экономики для отдельных групп школы 2-й ступ. (в различных сочетаниях), вот основное направление работы каждой сельской школы. В этой части письма нам хотелось бы заострить перед сельскими школами некоторые вопросы, имеющие весьма важное значение в деле развития сельского хозяйства в нашей губернии. Эти вопросы таковы:- 1)Сортирование семян, 2) кормовой вопрос и 3)борьба с вредителями и сорняками. Весенне-летний триместр по своему содержанию настолько богат, и так много в нем больших вопросов,- что кроме быстрого и бы-

их освоения и изучения наша школа большого не сделает. Очевидно, каждая школа, исходя из своих ПРОИЗВОДСТВЕННЫХ ОСОБЕННОСТЕЙ, должна из общего комплекса |"весенние работы", "наш край" и т.д.| УЗЛОВЫЕ ТЕМЫ, характерные, им сказали-бы ЗЕМЛЕДЕЛЬЧЕСКИЕ, для НАШЕГО района. Такими узловыми вопросами для районов сельскохозяйственного характера будет "САД", для огороднического "ОГОРОД", для молочного -"КОРМОВОЙ ВОПРОС" и т.д. Эти узловые вопросы должны иметься ОТПРАВНЫМИ всей программной работы весенне-летнего триместра. Наша губерния занята сейчас как мы указали тремя вопросами:-сортирование семян, сильные корма и борьба с вредителями и сорняками. Все эти три вопроса могут и должны найти свое разрешение в школьной работе. Опыты над выращиванием семян |смешанных, отборных|, над всхожестью и даже урожайностью |наблюдения над проставленными полями|, -наблюдение и изучение вредителей, их жизни, размножения, определение сорняков, опыты над выращиванием корнеплодов |сильные корма| и друг. - все это вполне доступная работа. Она ценна для нас не только потому, что реально разрешает все педагогические вопросы, связанные с проведением трудовой школы, но и благодаря в том отношении, что она ОБЩЕСТВЕННО-ПОЛЕЗНА. Задача каждой сельской школы состоит в том, чтобы УЗЛОВЫЕ вопросы, изучаемые в школе, стали бы узловыми и в КРЕСТЬЯНСКОЙ СЕМЬЕ. Условием к этой работе должен стать- 1| пришкольный земельный участок и 2| земельный "уголок" учащегося в своей семье.

Только тогда, когда ребята будут самостоятельно производить исследования |опыты, наблюдения|, имея в своем распоряжении кусок или "уголок" земли, - тогда только возможны реальные практические результаты. Этими общими указаниями мы и заканчиваем "весенне-летний триместр". Теперь о летней школе. В программах ГУС'а на двух первых годах обучения мы находим после "итогов триместра-отчетная экскурсия" специальный комплекс "ЛЕТО", а первым комплексом осенне-зимнего триместра "жизнь ребенка во время летних каникул"|"жизнь до школы летом"|. Тесная и неразрывная связь сезонных тем |весенних с летними, летних с осенними и т.д.| вытекает из самого существа сельского хозяйства и из педагогических соображений. Наша педагогика не может допускать положения, когда на смену школьного влияния приходит влияние семьи, улицы и неорганизованной среды, когда летом приобретенные ими знания и навыки "растерялись", забылись. Это положение, как фактически существующее, выдвигает перед нами нахождение таких форм работы, ко-

торые СМЯГЧИЛИ-БЫ его, как противоречивое основам социального воспитания. Смягчили-бы, ибо устранить его мы бессильны по целому ряду независящих от нас обстоятельств. Беспрерывную школу мы не создадим, школу - влияющую круглый год на детей, - мы не построим, как-бы нам этого не хотелось. А отсюда, - ЛЕТНЯЯ ШКОЛА, - как форма нашей работы в наших конкретных условиях. В своем инструктивном письме Главсоцвос определяет таким образом летнюю школу |см. "еженедельник НКПС" 14 за 1925 г.| :- "летняя школа, т.е. школа после 1-го мая и отчетной выставки, является не только продолжением учебного года, но и НАЧАЛОМ НОВОГО ШКОЛЬНОГО ГОДА, подготавливающим материал для дальнейшей проработки в осенне-зимнем триместре - материал, непосредственно связанный с первыми осенними темами предстоящего года".

Летняя школа является началом предстоящего учебного года. Отсюда следует и исходить при планировании всей работы. Прежде всего остановимся на некоторых моментах определяющих эту работу:-

1. Все дети |учащиеся| получают конкретное задание на лето.
2. Устанавливаются формы связи учащихся со школой на летний период.
3. Весенне-летний триместр - начало летней школы.

Начнем с последнего момента. Продолжительность учебного года в деревенских школах не позволяет закончить учебный год к 1-му мая и летнюю школу проводить с 1-го мая и до конца учебного года. Вот почему нам следует говорить не о летней школе, а о летних формах работы, на которые сельская школа переходит в весенне-летнем триместре. Кроме основного своего программного содержания школа также ставит перед собой задачу увязать ВЕСЕННЮЮ РАБОТУ С ОСЕННЕЙ. Эту задачу школа разрешит в том случае, когда она в план весенне-летнего триместра включит:- 1|установление форм связи учащихся со школой и 2| дачу заданий учащимся на лето.

Богатейший материал весенне-летнего триместра сам подсказывает о конкретных формах связи учащихся со школой. Необходимо только эту связь сделать естественной, не навязанной, не установленной по предложению учителя, ибо в противном случае дети ее поддерживать не будут. Сама работа детей, их самодеятельность должна натолкнуть их на необходимость продолжения НАЧАТЫХ РАБОТ, ОБМЕНА МНЕНИЙ, ОПЫТА и друг. На самом деле, если в самой школе организован "живой уголок" или на пришкольном земельном участке также выращено что-нибудь "живое", то что-

бы не было ЧЕРТВЫМ нужен уход, забота, внимание. Однако, ведь мало того, чтобы "живое" продолжало жить, нужно наблюдение за такой жизнью, изучение жизни, а вместе с этим записи, вычисления и друг. На самом деле, если ребята в период весенне-летнего триместра У СЕБЯ ДОМА - НА ОГОРОДЕ, В САДУ и друг. завели маленькие земельные участочки - "уголки" для тех или иных опытов |испытание почвы, удобрений, семян, опыления и друг. и наблюдений,- при чем один и тот же опыт проделывают несколько ребят, то не будет ли у них потребности в обмене своим опытом, своими результатами. Наконец, ребята пожелали организовать по деревням и |из детей однодеревенцев| ячейки "по борьбе с мухами", по "охране скворцев" |вообще птиц| ,по "охране деревьев" по "борьбе с гусеницами" |вообще вредителями|, по "борьбе с падалью", "физкультурников" и мног. друг., очевидно и пожелают в течение лета раза 2 - 3 собраться в школе для подведения итогов по "борьбе с мухами" и проч. Таким образом естественным порядком может возникнуть связь детей со школой и сама таким же естественным образом будет поддерживаться детьми. В этой связи роль учителя совершенно не обязательна, ибо сама связь выросла на потребностях самих детей, а раз так, то даже при отсутствии школьного пункта, как центра самодеятельной связи, дети этот центр найдут |поле, луг, улица, берег реки и друг.| сами. Не обязательно использовывать и школьное здание для этих целей; пунктов много и их ребята найдет. Важно здесь только одно:- связь детей возникает НА ШКОЛЬНОЙ ДЕЛЕ И РАДИ ШКОЛЬНЫХ ЦЕЛЕЙ ОНА ПОДДЕРЖИВАЕТСЯ. Наконец о заданиях на лето. Нет сомнения, что характер и содержание таких заданий также определяется программной работой школы в весенне-летнем триместре. Эти задания вытекают из сущест а всей школьной работы. Если дети по плану работы в школе вели наблюдения над погодой, птицами, животными, рыбами |школьный аквариум|, растениями ,-если они также по плану организовали "живые уголки" и "земельные уголки" у себя дома, на огороде и друг. и проводили в период школьной работы также наблюдения и проч., если дети в школе и в деревне делали скворешники для скворцев и вели наблюдения над жизнью их, если ребята "заложили" наблюдения над оврагами и проч., если они в школе занимались на школьной спортивной площадке физкультурой, если они оказывали помощь в уходе за дошкольниками на детской площадке и проч. и проч.,-то все эти виды работ следует сохранить и на весь летний период ,-СОКРАТИВ ИХ ТОЛЬКО В ОБЪЕМЕ И В ТЕМПЕ САМОГО ИСПОЛНЕНИЯ. Задачи, которые должен перед собой каждый учитель

поставить в формулировании заданий,сводятся к следующему.-

1. Всякое задание должно иметь цель дать ребятам тренировку в упрочении НАВЫКОВ,или ЗНАНИЙ |письмо,счет,чтение,ориентировка в труде,времени,пространстве и т.д.|,полученных в школе.
2. Не требовать невыполнимого,большого по об"ему;
3. Ориентироваться ПОЛОЖИТЕЛЬНО на интерес и потребности детей.
4. Само задание должно иметь целевую направленность.
5. САМИ РЕБЯТА ПЛАНИРУЮТ свою летнюю работу.

Вполне понятно,что всякое задание |работа| может дать ожидаемые результаты,если оно в конечном итоге ПОЛЕЗНО. Когда мы говорим о тренировке в навыках и знаниях,это значит,если ребята будут наблюдать и изучать то или иное явление,предметы,то они будут вести записи,вычисления и т.д. Задавать на лето решать задачки,читать статьи и рассказы - ВРЕДНО. Об этом не мешает предупредить всех. Нужно не забывать,что дети летом должны ОТДЫХАТЬ,а поэтому в характер заданий должен быть по линии установления РАЗУМНОГО И ЦЕЛЕСООБРАЗНОГО ДЕТСКОГО ОТДЫХА. А это возможно только в том случае,когда моменты детских интересов и детских потребностей будут положены в основу определения содержания заданий,когда само задание будет иметь ЗАМАНЧИВУЮ,ИНТЕРЕСНУЮ ЦЕЛЬ - ЛЕГКО ДОСТИЖИМУЮ. Отмечать погоду на каждый день,на сколько футов вырастет бурак,сколько вылупится скворцов в моих трех скворечниках,на сколько сантиметров и килограмм в весу и прибавился и т.д. и мног.друг. И конечно ребята сами коллективом решают вопросы о заданиях,записывают их в протоколе,вырабатывают формы учета |записей,наблюдений,вычислений,измерений и друг.| своих работ и если необходимо оформляют организационно руководство |выборы"вахтеры скворечников,шухонетребителей и т.д.| своей летней работой.

Новый учебный год ТОЖЕСТВЕННО ДОЛЖЕН НАЧАТЬСЯ С "ПОДВЕДЕНИЯ ИТОГОВ ДЕТСКИХ ЗАДАНИЙ".

Таковы общие наброски предстоящей работы массовой школы. Ради опыта можно также рекомендовать одной школе на увал прием новых детей с 10 мая с тем,чтобы "новички",привыкнув в школьной обстановке,получив задания |без вычислений,конечно|,пришли осенью с организованным запасом впечатлений,наблюдений и сведений.-

Зав.Губсоцвосом |ВАКРАСОВ| |ГОРОВ|

Председатель |КАШИНОВА|

П.ЧЕКРАСОВ. 129

"ОЧЕРЕДНЫЕ ЗАДАЧИ В ОБЛАСТИ САМООРГАНИЗАЦИИ УЧАЩИХСЯ".

/Конспективное изложение доклада, прочитанного на губкурсах райшкол 1926 г./.

I.НЕКОТОРЫЕ ИТОГИ ИСТЕКШЕГО УЧЕБНОГО ГОДА.

I.Истекший учебный год в области постановки самоорганизации детей в школах I-й ст.можно характеризовать такими основными моментами:

а/массовая школа самоорганизацию учащихся включила в общую систему педагогической работы как составной ее элемент.Об этом ярче всего свидетельствует то,ПОЛНОЕ РАЗНООБРАЗИЕ форм,которые выливается организация детской среды,и та разнообразнейшая деятельность- творчество,которым самостоятельно заняты учащиеся наших школ I-й ступени.За малым исключением мы имеем школы,форма самоорганизация детей в которых в деталях похожа на форму других школ:каждая школа имеет свою особенность,отличающую ее от других школ.То же самое можно сказать про работу ученических организаций:она также разнообразна,как разнообразны возрасты детей,их вкусы,стремления и запросы и та окружающая среда,в которой они растут. В школах имеем:ячейки ЮПР,ОДН,ОДД,Авиахим; кружки- кооперативный, сельско-хозяйственный,краеведческий,библиотечный,взаимопомощи,деткоровский и корреспондентский,антирелигиозный,хоровой,драматический,радиолюбительский,бурачный,любителей книги,добровольческий-корреспондентский, Губстатбюро и мн.др.; различные комиссии по школьному самообслуживанию и другие организации по упорядочению школьной жизни;

б/Возникновение самоорганизации в школах в ОСНОВНОМ принесло с собой здоровую атмосферу работы,активность и самодеятельность детей,улучшение общей учебно-воспитательной работы и РЕАЛЬНУЮ,основанную на общественно-практическом труде,связь школы с окружающей средой.Если взять работу школьных комитетов по 70 райшколам,то в цифрах она имеет такую физиономию:разобрано вопросов 1628 /в среднем на один школком 24 вопроса/,из них организационных- 543/32 %/.дисциплинарных-428/26 %/.политико-просветительного и общественного характера-338/21 %/.Работа групповых комитетов в основном та же:- по 48 школам ими рассмотрено 2101 вопрос,из которых,организационного характера- 28 %.дисциплинарного- 32 %,политпросвета и общественного-23 %,учебно-производственного-14 % и других - 3 %.

Если взять цифры,характеризующие ученический актив,т.е. количество дет-

работающих в различных ученических организациях, то актива ниже 20 % всех учащихся в школе мы не найдем, наоборот, по большинству школ он достигает 50-60 %. Наконец, судя по отчетам райшкол, можно не сомневаться в том, что рабочая дисциплина в школах повысилась;

в/самоорганизация в школе создает весьма благоприятные условия для пионеризации в будущем наших деревенских школ. Устанавливается связь с организациями Ю.П., константирование "громадного влияния" пионерских отрядов на школу, все это предпосылки к более четкому построению как форм, так и самой работы, наших ученических организаций.

2. Эта положительная сторона самоорганизации учащихся в школе, выявившаяся за истекший учебный год, свидетельствует лишний раз о том, что организация детской среды является одним из могущественнейших факторов воспитания детей в духе всей целевой устремленности нашей школы. Отсюда, - НЕОБХОДИМОСТЬ И ДАЖЕ ОБЯЗАТЕЛЬНОСТЬ БОЛЕЕ ШИРОКОГО ПРИМЕНЕНИЯ, ВНЕДРЕНИЯ И УГЛУБЛЕНИЯ САМООРГАНИЗАЦИИ ДЕТЕЙ В ШКОЛЕ.

3. Как разрешение всякой педагогической задачи обусловлено необходимость постоянного и неослабного учета работы, так проведение в жизнь организации детской среды, упорядочение самой работы и совершенствование форм этой организации - требуют постоянного учета всего того, что характеризует со всех сторон самоорганизацию учащихся в школе. Отсюда, - необходимость обмена опытом работы среди самих учащихся, как в масштабе волости, уезда, так и губернии; отсюда - же включение в работу ученических конференций и в работу Уметбюро и Губметбюро всех вопросов, связанных с этим учетом.

II. ОСНОВНЫЕ ПРИНЦИПИАЛЬНЫЕ ВОПРОСЫ.

1. Опыт работы массовых школ в рассматриваемой области свидетельствует также и о том, что работа, содержание самоорганизации заслоняется и затушевывается рядом второстепенных задач, следствием чего ОСНОВНЫЕ ЦЕЛИ, к которым должны были бы стремиться ученические самоорганизации, теряются и скрадываются. Об этом свидетельствуют материалы районных конференций, об этом же говорят материалы Уметбюро и об этом же сказала конференция школьников гор. Смоленска весной 1925 года. Для примера приводим: "сами учащиеся неясно представляют себе структуру своего самоуправления, не знают взаимоотношений между комиссиями и общешкольными организациями"... или: "содержание работы школьной самоорганизации и цель создания [illegible] школьной очевидно недостаточно осознана и не вполне

выявлены; это повело к существованию слабых неясных форм и органов, работающих от случая к случаю, не вполне сознающих цель и задачи своего существования", или, наконец: "отмечается в этой работе органов самоуправления уклон в сторону разрешения второстепенных задач, маловажных задач, уклон в сторону расплывчатости, разбросанности, следствием чего органы самоуправления могут потерять свое назначение и смысл". И, конечно, самоорганизация затерявшая свою установку, а сами учащиеся лишившись в своей деятельности целеустремленности, наконец, и сам педагог, потерявши некоторую ориентировку в области самоорганизации, - все это признаки БОЛЕЗНЕННОГО роста нашей педагогической работы. Опасность лежит таким образом в обескровлении детских ученических органов, в наличии апатии со стороны учащихся к самоорганизации, в отсутствии заинтересованности, как основной движущей силы в проявлении детского творчества, инициативы и самодеятельности.

В этом разрезе доклада мы считаем необходимым выпятить 3 основных принципиальных вопроса, без разрешения которых самоорганизация в школе может потерять своей педагогическое значение и смысл.

1/ Самоорганизация в школе должна иметь своей целью создание крепко [illegible]ного и дружного детского коллектива;

2/ Содержание работы/деятельность/ самоорганизации детей в ОСНОВНОМ должно быть направлено на разрешение учебно-производственных задач всей школы;

3/ Жизненность форм ученических самоорганизаций обусловлено наличием труда трудовых физических процессов, а вместе с ними и трудовых методов работы в школе и вне ее. Отсюда школа должна создать для всего этого соответствующую обстановку.

3. Создание детского коллектива, одновременно, как группового, так и общешкольного вытекает из целевой установки школы как одна из существеннейших практических задач. Эта практическая задача может считаться разрешенной в том случае и тогда, когда коллектив детский/и групповой и общешкольный/приобрел могучую организующую и воспитательную силу, когда члены коллектива не только испытывают и ощущают эту силу на себе, но и сознают необходимость сохранения и сплочения этого коллектива.

4. Выдвигая в основу деятельности ученических организаций, учебно производственную работу, - [illegible] [illegible] [illegible] [illegible] [illegible] [illegible]

установку, установку предполагающую изучение окружающей среды и изменение этой среды при активных приемах работы. Отсюда,- повышение интереса и активности, самостоятельности и самодеятельности. Работа на базе учебно-производственного труда-является существеннейшей практической задачей. Эта практическая задача может считаться разрешенной в этом случае и тогда, когда значительная доля руководства учебно-производственным процессом работы школы перейдет на сторону детского коллектива.

5. Наконец,-о производственной школьной базе. И она является следствием целевой установки школы, установки, требующей применения детского физического труда, трудовых методов и активности детей на производственном и общественно-производственном труде. Отсюда,- приспособление школьного земельного участка к учебно-производственным задачам школы, оборудование мастерских, разведение фруктового сада, пчеловодства и других- одна из существеннейших практических задач. Эта практическая задача может считаться разрешенной в том случае и тогда, когда на этой производственной базе возникнут жизнеспособные и активные ученические организации.

6. Только в свете этих трех принципиальных задач- детская самоорганизация должна стать реальной педагогической ценностью, неотъемлемой от труда школы. Отсюда напрашиваются вопросы, связанные со структурой организации, связанные с такой схемой, которая сумела бы отразить все эти три принципиальные задачи. Губметбюро/его секция Соцвоса/, рассматривая материалы конференции школьников гор. Смоленска, на этот счет вынесла такое решение: "структура самоорганизации учащихся в разных школах с различными отношениями и активностью учащихся не может быть ОДИНАКОВОЙ во всех деталях для всех школ. Конференция/Губметбюро/ отказывается и считает это правильным, давать указания школам о том, по какой схеме строить самоорганизацию. Самоорганизация вырастает из задач нашей школы, и из ее интересов".

III. НЕКОТОРЫЕ ПРАКТИЧЕСКИЕ ЗАМЕЧАНИЯ.

1. Как создавать детский коллектив и превращать его в организующую силу.

а/ прежде всего посмотрим каково место в практике школьной работы отводится детскому коллективу/см. схему самоорганизации методическую записку Гмет-ского Уметбюро "о работе группкомов"/;

б/ вывод из иллюстрации - центр всей работы и учителя и работ в области

/см.резолюцию городской конференции школкомов.§ 2,стр.2/;

в/отсюда,учитель обязан постоянно обращаться к групповому и общешкольному коллективам,их решениям придавать силу ЗАКОНА,нарушение или неисполнение решений наказывать со всей строгостью; 2/собранию коллективом органы обязаны систематически и регулярно отчитываться перед коллективом,-причем такие отчеты ни в коем случае не сводить к обычной механизации и формальности; собрание группового коллектива собрать не менее одного раза в неделю,а общешкольного одного раза в две недели; 4/учителю стремиться все административные,организационные,хозяйственные и учебно-производственные мероприятия и задания проводить через решения коллектива/группового и общешкольного/;5/учебные занятия/работа класса/считать как работу группового коллектива в целом.

2.Каким образом пропитать работу детских коллективов учебно-производственным содержанием.

а/правда всего послушаем,что на этот счет сказала городская конференция школкомов/см.§ 3,резолюции на стр.3/.Из этого выделим 4 вида работ: участие в планировке,выполнение плана,учет знаний и навыков и создание нормальных условий для работы.

б/участие в планировке.Следует ли эту работу проводить; должны-ли ребята приобретать навык плановости работы.Обязательно следует теоретическое обоснование-см."организация школьного коллектива" Некрасова/.Имеем ли мы какой нибудь опыт.Иллюстрация и критика ученических плакатов и тетрадей.Как рабятам планировать работу.Обязательные элементы планаа:1/СОДЕРЖАНИЕ-ПЕРЕЧЕНЬ-РАБОТЫ;2/ЦЕЛЬ;3/ЗАТРАЧИВАЕМОЕ ВРЕМЯ;4/ИТОГ/достижение цели/в какое время/.

в/УЧАСТИЕ В ВЫПОЛНЕНИИ ПЛАНА.Здесь мы ставим: работу ученических организаций/групп.коллектива/в плоскость руководства выполнением плана,т.е. руководства процессом работы,предусмотренным планом.(Иллюстрация по ученическим тетрадям.)

г/УЧАСТИЕ В УЧЕТЕ ЗНАНИЙ И НАВЫКОВ.Здесь уже мы имеем опыт в формах коллективного учета.Необходимо только уточнять эту работу и придавать ей сугубое значение.

д/УЧАСТИЕ В СОЗДАНИИ НОРМАЛЬНОЙ ОБСТАНОВКИ УЧЕБНО-ПРОИЗВОДСТВЕННОЙ РАБОТЫ. Тут поле деятельности весьма широкое:посещаемость,длительность учебного года,выполнение заданий,помощь отстающим,дисциплина,школьная санитария и гигиена,материально-хозяйственные вопросы,учебники и ученические при-

надлежности,связь:с сельсоветами,КИОВ,Комсодом и т.д. и т.п.

е/ШКОЛЬНЫЙ КОЛЛЕКТИВ ТАКЖЕ НА БАЗЕ УЧЕБНО-ПРОИЗВОДСТВЕННОЙ РАБОТЫ.Нужно ввести в практику отчеты групповых коллективов перед школьным коллективом,примерно,по вопросам:1/как работает группа,успеваемость,посещаемость 2/дисциплина группы;3/учебники и ученические принадлежности группы и т.д

ж/школьный коллектив и группы учащихся-кроме указанной основной работы беспрепятственно организуются на базе различных процессов,вкусов и стремлений/см.§ 2-2-я часть резолюции городской конференции школкомов/.Организационно оформить детские стремления тем более необходимо,что в них заложены способности,долженствующие развиться в условиях школы.

з/ШКОЛЬНЫЙ КЛУБНЫЙ ДЕНЬ.На всю эту работу нужно время,которого в рамках производственно -учебного дела мы не имеем.Отсюда,- клубный день,как день творчества ученических организаций.

3.Каким образом в школе создавать и организовывать производственную базу.

а/приспособление земельного участка-силами детей,-на этой базе строить "трудовую артель";

б/приобретать необходимый сел.-хоз.инвентарь,с этой целью использовать связь ученических организаций с сельсоветом,КИОВ,кооперацией,ВИК"ом, Комсодом и др.

в/приобретать семена для огорода,цветника и др.,-использовать также ученические организации;

г/тоже также и с организацией и оборудованием школьных мастерских.

4.Каким образом достигнуть хорошей трудовой дисциплины.

а/как обстоит дело на этот счет в наших клубах;см.сводку и инструкцию; обсуждение данных без критики;

б/несколько принципиальных установок/см:резолюцию городской конференции школкомов § 6.ст.2.на обороте/.

в/что такое дисциплина.Порядок.

г/Кто разрабатывает порядок и кто его поддерживает.

д/некоторые правила.

1/Нарушения установленных правил не замалчивать и не оставлять-не обходить молчанием;

2/ответственность за нарушение правил возлагать на органы самоорганизации в первую очередь;

3/Самим учителям не нарушать правил;

4/При нарушении правил апеллировать к коллективу;

5/Постоянно пропагандировать "незыблемость" решений и постановлений коллектива;

6/Учитель член коллектива, недопустимо деление коллектива на "я" и "вы".

7/Постоянно учитывать особенности детского возраста и законную малость отличать от "шалостей".

8/Желательно участие врача при выработке правил;

9/Постоянное изучение поведения ребенка: характер, поступки/хорошего и плохого/, дата, причина, педагогические и методико-педологические меры, результат/обязательно для 10 райшкол/.

5. Борьба за чистоту национального языка и педологию в школе. Лабораторный метод, коллекция, класском, школком, комиссия, секция и др.

6. Предохранение органов самоорганизации от бюрократизма/см. § 9 резолюции.

Что мы имеем-отчеты райшкол.

Т Е З И С Ы

формальные и трудовые навыки и умения в школах I-й ступени.

/докладчик НИКОЛАЕВ/.

I.Поставленную советской общественностью перед школой цель/воспитание борца за мировую революцию и строителя социалистического общества/ последнее школа может выполнить при условии проведения в жизнь программ ГУС"а,т.е. комплексной системы.Степень правильного и успешного проведения школой комплексной системы обуславливается и определяется степенью усвоения и приобретения учащимися формальных,трудовых и общественных навыков.

2.Выдвигая обязательность проведения школой устанавливаемого минимума формальных навыков/счета,письма и чтения/ мы не можем не выдвигать перед школой и определенного минимума равноценных трудовых и общественных навыков,-ибо последние,как и первые,приобретаются учащимися в процессе всей школьной работы/комплексная система/.

3.1926-27 учебный год должен стать борьбой за трудовые и общественные навыки в школе I-й ступени.

Правильному и успешному приобретению учащимися трудовых и общественных навыков,знаний и умений должно способствовать:I/обстановка школы: а/производственная база-школьный земельный участок,необходимый школьный инвентарь-примитивные мастерские.
б/система и методы работы. и 2/связь с общественными организациями и пионеротрядами,которые дадут возможность приобрести и закрепить целый ряд навыков,знаний и умений.Каждая школа должна поставить основной задачей создание указанной обстановки,иначе борьба за навыки,знаний и умения будет нереальной.

4.В связи с этими задачами необходимо в процессе повышения квалификации учительства в наступающем учебном году повести изучение педагогом всех вопросов,связанных с приобретением ими навыков труда и умением привить эти навыки ученикам.

5.Возрастной состав детей требует особого педагогического подхода у определению круга-минимума тех или иных навыков,знаний и умений. Здесь со всей серьезностью должны быть учтены и возраст,и силы,и особенности детского организма; необходимо нормировать дозы труда и отдыха в течение дня; нормированы должны быть и размеры орудий,которыми приходится пользоваться детям.

При определении об"ема необходимых навыков, знаний и умений по годам, помимо педагогического подхода и учета обстановки школы должны быть учтены и целевые установки годов обучения. И самое содержание раб Первый и второй годы должны давать те навыки, которые необходимы для самого учащегося, могут быть применимы им в школе и в семье/преимущественно культсанит. гигиена/. Третий и четвертый год дают навыки, помогающие учащемуся принимать участие в трудовой и общественной жизни деревни и носят более производственный с.х. характер. Ясно, что об"ем навыков 3-го и 4-го годов обучения не исключают необходимости углубления навыков, приобретенных на первых годах обучения.

9. Условия работы школы диктуют необходимость максимальной локализации минимума трудовых и общественных навыков и умений для первых двух годов обучения на 1926-27 учебный год, без усвоения которых продвижение учащегося дальше считать недопустимым и для двух остальных годов обучения-минимум приспособленный/также на 1926-27 уч. год/, считаясь с тем, что ... и группы не имели в прошлом соответствующей подготовки. Минимум формальных навыков остается обязательным для всех годов обучения и не подлежит местному варьированию.

10. Исходя из всех особенностей нашей работы, указанный выше минимум навыков, знаний и умений по отдельным годам обучения устанавливается в следующем об"еме/смотри приложение "Административный минимум формальн трудовых и общественных навыков/.

ОБЪЕМ НАВЫКОВ К РОДНОМУ ЯЗЫКУ В КОНЦЕ I-Й СТУПЕНИ.

I-Й Г О Д.-

РАЗВИТИЕ РЕЧИ.-

Уметь слушать рассказ учителя или товарища,небольшой и легкий:выслушать вопрос,обращенный к отдельному лицу и группе:дать ответ на поставленный вопрос.Навык ясного и правильного произношения/устранение обычных дефектов детского произношения/.Свободное рассказывание своих впечатлений:Заучивание со слов детских песен и стихотворений. Наслушание игры и инсценировка с ними.Умение участвовать в собрании,брать слово,высказывать свое мнение,отвечать на вопрос.

Ч Т Е Н И Е.

Навык медленно и сознательно прочесть и понять текст небольшой статейки крупного шрифта,легкой по содержанию и форме.Навыки отвечать на вопросы по содержанию прочитанного и связать это содержание со своими жизненными впечатлениями.

П И С Ь М О.

Уметь чисто чернилами,письменным шрифтом,правильно и четко писать буквы.Писать слова и коротко фразы,придуманные самим учащимся или предложенные товарищем и учителем.Уметь написать свое имя,фамилию,свой адрес /на тетради,книге или под рисунком/.

Коллективное писание плакатов.Коллективные записи наблюдений/ведение календаря природы/.

Умение списывать с доски написанные учителем краткие фразы,списывать с книги,с письменного и напечатанного крупного шрифта легкий текст/краткие предложения/,подписать название под рисунком,моделью или предметом в коллекции.

НАБЛЮДЕНИЯ ЗА ЯЗЫКОМ.

В связи с орфографией.

Звуки речи:голос,выше,ниже,тихо,громко,протяжно,скоро.Отдельные слова в речи.Произношение его по слогам:счет слогов в слове.

Выделение звука из слова и слога.Наблюдение за работой органов речи при отчетливом произношении.Перенос слов по слогам так,чтобы каждую часть слова можно было прочесть отдельно.Наблюдение над паузами в речи и изменениями/голоса,интонации/перед точкой.Точка в конце и в связной речи по интонации.Прописные буквы в начале,после точки и в собственных именах.

встречающихся в текущей работе.Различение по слуху звонкости и мягкости согласных звуков в конце слов.Мягкий знак в конце слов по слуху. Употребление Я,Е,Э.Слова с Э. произношение этой буквы в отличие от других Е. Случаи расхождения письма и произношения в наиболее употребительных словах.Навыки в правописании отдельных наиболее употребительных слов без "объяснения правил/вода,хлеб,отец,окно и т.п./.

ОБЪЕМ НАВЫКОВ ПО МАТЕМАТИКЕ.

Навыки отчетливые.

Счет и действия в пределах первого и второго десятков.Счет целыми десятками в пределах 111.Счет/и действия/в пределе 100. Единицы счета и меры:счет парами,тройками,пятками,десятками,половинами,четвертями:аршин,метр,километр,фунт,бутылка,ведро,литр,время час,1/2 часа; деньги-рубль,копейки.

НАВЫКИ ОРИЕНТИРОВОЧНЫЕ.

В пространстве:

Уметь указать расположение вещей в комнате,на дворе,в доме,здесь своей квартиры и расположение своего дома среди других зданий в селе. Уметь дать указания этого расположения устно/справа,слева,вокруг,отне, наискось,рядом и т.п./ на примерном рисунке.

По времени.

Уметь пользоваться часами с точностью до одного часа,до 1/2 часа. Уметь определить день события в течении предшествующей недели с указанием времени дня/утром,вечером,днем,в ночью/.

В величинах и количествах:

Уметь измерять метровой линейкой/метром и сантиметром,аршином/ и записывать результаты.Уметь взвесить на весах то или иное количество с помощью имеющегося разновеса.

Уметь считать денежными знаками/монетами/.

ОБЩЕСТВЕННО-ПОЛЕЗНЫЕ НАВЫКИ В ШКОЛЕ I-й СТУПЕНИ.

I-й г о д.

Умения и навыки гигиенические и по самообслуживанию.

Навыки по содержанию себя в чистоте/мыть руки,лицо,уши,стричь ногти,волосы,полоскать рот,чистить одежду,обувь ,свою постель дома. Навыки по уходу за помещением:вытирать пыль,мести пол,проветривать комнаты, пользоваться уборной.Содержать в чистоте книги,тетради и другие учебные пособия и принадлежности.Содержать в чистоте предметы при еде,место,где

135

вить.Навык в пользовании учебными принадлежностями/карандаш,ручка,бумага и т.п./.

НАВЫКИ И УМЕНИЯ ОРГАНИЗАЦИОННЫЕ.

Подчиняться правилам,выработанным группой.Выполнять общественные, групповые поручения и участвовать в какой нибудь посильной коллективной работе,в какой нибудь комиссии,кружке и т.д.
Уметь подчиняться коротенькому плану распределения работы и уметь сдавать ее.Элементарные приемы разделения труда в коллективе/пример:один рабочий прибивает,другой держит стул и т.д./.

ОБЪЕМ НАВЫКОВ ПО РОДНОМУ ЯЗЫКУ В ШКОЛЕ I-Й СТУПЕНИ.

II-Й Г О Д.

РАЗВИТИЕ РЕЧИ.

По слушанию те же задачи,что и в первом году,но с усложнением материала и удлинением времени.Умение участвовать в беседе или собрании; спрашивать,отвечать,рассказывать,как учителю,так и классу:толково,последовательно пересказывать слышанное или прочитанное.Коллективное или индивидуальное рассказывание по картинкам.Краткий устный отчет о своей работе.Навык высказываться на собрании,делать предложения.

Ч Т Е Н И Е.

Уметь прочесть более сложную,чем в первом году статью,более свободно и плавно с соблюдением остановок на знаках препинания.Некоторые навыки выразительного чтения художественных и деловых статей.Умение понять сущность простого рассказа и сделать вывод или из него при помощи вопросов учителя.Навыки художественного чтения.

П И С Ь М О.

Уметь писать четко и ровно по двум линейкам,без наклона списывать с доски и книги.Составление простого коллективного сочинения в связи с работой по комплексу и запись его на доске или письмо под наблюдением учителя.Коллективные записи:отчет об экскурсии,работе,изложение простого события.Запись плана предстоящей работы.Коллективное ведение краткого дневника под руководством учителя.Краткие индивидуальные записи под контролем учителя:личных наблюдений,выводов из работ по комплексным темам. Умение давать письменные ответы на вопросы.

НАБЛЮДЕНИЯ ЗА ЯЗЫКОМ.

В связи с орфографией.Особенности изменения голоса/интонации/перед знаками:точка,вопросительный знак.Постановка точки и вопросительного

знака. Запятая перед перечислением. Гласные и согласные звуки. Наблюдение над развитием в работе речевого аппарата при их произношении. Твердость звуков ж, ш, щ и правописание гласных после них. Мягкость звуков ч и щ и гласные в сочетании с ними. Мягкость согласных в середине слов. Мягкий знак в середине слова. Мягкий и твердый знак в середине слова с разделительным значением перед гласными. Ударение в слове. Различие гласных при ударении и без ударения. Правописание без ударных гласных, звонкие и глухие согласные. Переход звонких в глухие в конце слов и правописание их. Согласные/по слуху/. Увеличение запаса навыков правильного правописания более употребительных слов без раз"яснения правил. Правописание слов и терминов, связанных с работой по темам, комплексного преподавания, особенно тех, которые дети впервые узнают в школе.

ОБ"ЕМ НАВЫКОВ ПО МАТЕМАТИКЕ.

Навыки счетные.

Счет в пределе 100 и действие в этом пределе. Сравнение числа в этом предел, как разностное, так и кратное/больше или меньше или короче/, ближе, длинней или короче, на сколько или во сколько раз/. Счет целыми сотнями. Счет в пределе 1000. Действие в этом пределе, сложение, вычитание, умножение и деление на однозначное число. Доли единицы: половина, четверть, восьмая, десятая. Наглядное представление о прямоугольнике, квадрате и трехугольнике. Элементарнейшая графика. Единицы счета и меры: 100, дюжина, 100, десятые доли: длины: сажень-метр и сантиметр, километр-верста. Веса: грам, килограмм-фунт и пуд. Времени: месяца, минуты и годы. По поверхности: квадратный метр, квадратный аршин.

НАВЫКИ ГРАФИЧЕСКИЕ.

Уметь начертить простую диаграмму на клеточной бумаге.

НАВЫКИ ОРИНЕТИРОВОЧНЫЕ.

В пространстве.

Знать название и местоположение разных учреждений в селе/сельсовет, кооператив, изба-читальня и проч./.

По времени:

Уметь пользоваться часами с точностью до одной минуты. Уметь определить продолжительность какого либо наблюдаемого явления. Уметь определить промежуток времени, протекший между событиями в пределах месяца.

В величинах и количествах: Уметь пользоваться счетами для счета денег/рубли и копейки/ и при измерении длины-метром и сантиметром.

Уметь пользоваться деньгами/произвести размен, получить сдачу и т.п./. Уметь измерить длину с точностью до одного сантиметра. Уметь на глаз определить расстояние до 10 метров с точностью до одного метра и длину до 2-х метров с точностью до 1/4 метра.

ОБЩЕСТВЕННО-ТРУДОВЫЕ НАВЫКИ В ШКОЛЕ I-Й СТУПЕНИ. 136

II-й г о д.

Навыки и умения гигиенические и по самообслуживанию.

Навыки, приобретенные в первой группе входят в обиход школьной и домашней жизни.

В поле внимания детей и учителя то же: уход за собой, уход за помещением, уход за своей одеждой и обувью, уход за всеми теми вещами, какими приходится пользоваться в обиходе.

К сумме умений и навыков I-го года здесь присоединяется: беречься заразы, избегать встречи с заразными больными, прикосновения с ними, избегать есть из общей посуды с ними и т.д. Уметь поддерживать чистоту двора.

Умения и навыки с.-х. труда и навыки в обращении с техническими приспособлениями и инструментами.

Уметь приготовить на вспаханной земле небольшую грядку. Навыки по посадке и уходу за рядом овощей/свекла, морковь, горох, капуста/. Уметь вырезать различные, нужные в школе и домашнем обиходе вещи из бумаги, картона, мягкого дерева. Уметь подклеить разорванные листы в книге, сделать простенькую папку для бумаг.

Умения и навыки организационные.

Укрепление навыков, приобретенных на первом году обучения. То, что делалось в первой группе с помощью учителя, теперь делается самостоятельно. Выдвинуть самостоятельные вопросы от группы на общих собраниях.

ОБ"ЕМ НАВЫКОВ ПО РОДНОМУ ЯЗЫКУ В ШКОЛЕ I-Й СТУПЕНИ.

III-й г о д.

РАЗВИТИЕ РЕЧИ.

Навык в ясном выражении своих мыслей. Умение участвовать в организованном собрании - просить слово, говорить по порядку, получив его сказать за развитием темы, говорить только по теме. Навык делать доклады на предложенную тему в связи со своей работой: составить доклад по данному плану, сделать краткий устный доклад, информацию, выразить мнение групп-

Ч Т Е Н И Е.

Умение читать другим:звену,группе,классу,группе с подготовкой к этому чтению,а к концу года и без подготовки.Выразительное чтение/интонация/ ,правильные ударения,знаки препинания/художественных и научно-популярных статей из них для домашнего и классного чтения/.Чтение небольших,доступных по содержанию брошюр научно-популярного и технического характера.Чтение избранных мест из популярных газет/Пионерта,местные газеты/ Рабочая и т.д./.

П И С Ь М О.

Навык четкого письма к концу года.Уметь составлять коллективно и индивидуально проект постановления детского собрания,записать состоявшееся постановление.Составление писем,переписка с другими школами.Ведение календаря природы,запись наблюдений над природой в связи сел.-хоз.работами Описание экскурсии по схеме,составление альбомов любимых стихотворений, отрывков,интересных изречений,лозунгов и т.д. Составление справочников в связи с работой по темам комплексной программы.Ведение простого индивидуального дневника.Более подробные записи наблюдений,полученных сведений в связи с работой по комплексным программам.Записи плана работы. Составление плакатов,об"явлений,корреспонденций,статьи в стенную газету.

НАБЛЮДЕНИЕ ЗА ЯЗЫКОМ.

В связи с орфографией.

Предложение.Главные и второстепенные члены предложения.Подлежащее и сказуемое и второстепенные члены предложения/без подразделений/. Однородные члены в предложении.Запятая при соединении однородных членов предложения.Ударение слова в предложении.Интонация при запятой и двоеточии/по слуху при перечислениях/.Два рода связи слов в предложении-согласование и управление.Словоизменение:три рода изменений в окончаниях слов: падежные,родовые и личные/без терминологической речи/.Правописание окончаний изменяемых слов:падежных,родовых и личных/без терминологии падежей/

ПРИМЕЧАНИЕ:На этой ступени нельзя считать грубыми ошибками:после шипящих окончание ут,ют,ат,ят в глаголах при ясном произношении.

Правописание приставок.

Отступление от правописания приставок воз,низ,раз и т.д. нельзя считать грубыми ошибками.

Словообразование:выделение основ,окончаний,приставки и подставки

/т.е.суффиксов/.Правописание подстановок умягчительных,раскательных,увеличительных слов.Сложные слова и их правописание.Наблюдение над звуками и их изображением,звуки,слова и их правописание.Наблюдение над звуками и их изображением,звуки обозначаемые буквами я,ю,е,й после согласных в начале слова,после гласных и разделительных ъ, ь и мягких знаков.Правильное правописание слов и терминов,с которыми знакомятся дети в процессе работы по темам комплексного преподавания/кооперация,коммунальное хозяйство, электрификация,коммунизм,социализм и т.п./.Составление словаря слов трудных по правописанию,в которых часто встречаются ошибки.Систематическая борьба с ошибками,в словообразовании словоизменении обусловленными особенностями местного говора,путем постепенного исправления устного говора.

ОБЪЕМ НАВЫКОВ ПО МАТЕМАТИКЕ.

Все действия в пределах 1000.Числа любой величины в пределах 1.000000 и десятичные дроби:сложение,вычитание,умножение и деление на целое.Перевод русских общеупотребительных мер в метрические/составление таблиц/. Измерение площади прямоугольника.План дома,двора,огорода,сада по клеточкам и масштабу.

НАВЫКИ ГРАФИЧЕСКИЕ.

Уметь начертить план учебного земли прямоугольной формы/огорода,двора/.Уметь начертить рисунок по наблюдениям над тем или другим явлением.

НАВЫКИ ОРИЕНТИРОВОЧНЫЕ.

По времени.

Уметь определить продолжительность какого либо явления.Уметь определить промежуток времени,проходящий между событиями в пределах года.

В величинах и количествах:уметь вести запись наблюдений по измерительным приборам/термометр,барометр и т.п. Уметь чертить площадь прямоугольника.

ОБЩЕСТВЕННО-ТРУДОВЫЕ НАВЫКИ В ШКОЛЕ I-й СТУПЕНИ.

Умения и навыки гигиенические и по самообслуживанию.

Приучаться распределять труд и отдых.Уметь обратиться за помощью в больницу,в фельдшерский пункт,за лекарством и т.д.

В деревне:следить за содержанием колодцев и водопоев.

Умения и навыки сел.-хоз. труда и навыки в обращении с техническими приспособлениями и инструментами.

Ориентироваться на огородах и садах с сорняками и вредителями.Уметь указы-

вать за новыми, вводимыми школой культурами огородными и садовыми. Работать в школьных садах по уходу за яблонями и ягодными кустарниками. На огороде: удобрение земли, перекопка, планирование гряд, рыхление, поливка, окучивание и т.п.

Навыки и умения организационные.

Уметь быть председателем группового собрания, секретарем. Уметь подготовиться организованно группой к общему собранию школы. Умение выполнять поручения школы в деревне, посильные детям.

ОБЪЕМ НАВЫКОВ ПО РОДНОМУ ЯЗЫКУ В ШКОЛЕ I-Й СТУПЕНИ.

IУ-Й г о д.

РАЗВИТИЕ РЕЧИ.

Навык провести организованную беседу, собрание, поставить тему, составить план, сделать вывод. Умение сделать доклад по определенному заданию и составить план этого доклада. Навык подобрать произведения для школьных вечеров и праздников и умение декламировать их.

Более сложные доклады и выступления на детских собраниях. Навык выступать перед взрослыми с сообщениями или докладом.

Ч Т Е Н И Е.

Уметь читать бегло и сознательно, пользоваться книгой-литературно-художественного содержания, делового и справочником. Навык в обращении к книгам за справками. Чтение /самостоятельное/ литературных произведений применительно к работам по комплексным темам. Беседа по поводу прочитанного, о характере и поведении лиц, их морально-общественная оценка, краткая характеристика. Дальнейшее навыка в чтении научно-популярной и технической литературы несложного типа. Чтение в газетах /Сводка, Рабочая газета, местные газеты/ статьи из жизни СССР, местного края и из заграничной жизни с помощью и указанием учителя: Чтение биографии выдающихся деятелей и работников.

П И С Ь М О.

Навыки скорого и правильного письма. Умение записать свою мысль, рассказ, сообщение, протокол собрания, заявление и т.п. /подлинных для населения/, составить план. Составление краткого конспекта прочитанного или проработанного. Письменное изложение чужого сообщения. Составление писем более сложного характера. Составление сборников материалов, выписок, сокращений и т.п. Заполнение статистических бланков и анкет, составление

диктанта, отчета, заявления, ответов на вопросы и т.д., письменного сочинения в связи с работой по комплексной программе.

НАБЛЮДЕНИЕ ЗА ЯЗЫКОМ.

В связи с орфографией.

Сложные предложения. Главное и придаточное предложение. Отделение запятой придаточных предложений, отдели их запятой однородных предложений. Прямая и косвенная речь. Чужая речь/изложение предложения/. Оформление, знаки/двоеточие, кавычки и тире при чужой речи. Запятые при обращении. Группировка слов по формам словоизменения/существительные, прилагательные, глаголы и неизменяемые слова/. Правописание подставок/суффиксов/, существительных, прилагательных и глаголов. Глагольных окончаний.

ПРИМЕЧАНИЕ: Ошибки в правописании суффиксов при неясном произношении не считать грубой ошибкой.

Наблюдение над произношением гласных звуков в разных положениях в слове/под ударением, перед и после ударения/. Произношение звонких и глухих в разных сочетаниях в слове/сад, низкий, в среду и т.д./. Различие между звуком и буквой, языком устным и письменным. Литературный и разговорный язык. Местный говор. Умение пользоваться словарем и орфографическим справочником. Правильное правописание орфографических и исторических терминов и слов, которые дети узнают в процессе работы по комплексной программе.

ОБЪЕМ НАВЫКОВ ПО МАТЕМАТИКЕ.

Числа считаные.

Десятичные дроби. Вычисления с простыми дробями/знаменатель в пределах 100/. Перевод простых дробей в десятичные. Понятие о точности до 0,1 , 0,01 и до 0,001/ Средние величины. Процентное вычисление/нахождение процента от числа/. Площадь круга. Объем прямой призмы, цилиндр. План дома, двора, участка земли простейшей формы и т.д. Определение размера площади участка по плану.

НАВЫКИ ГРАФИЧЕСКИЕ.

Уметь пользоваться циркулем и транспортиром при черчении. Уметь чертить прямоугольные и круговые диаграммы по изученным явлениям. Уметь начертить план участка земли.

НАВЫКИ ОРИЕНТИРОВОЧНЫЕ.

В пространстве:

С помощью мензулы уметь снять план села, посевного клина.

По времени.

Уметь определить время главнейших событий в народной жизни в течении столетия. Уметь определить промежуток времени в тех же пределах. Уметь определить время, потребное для выполнения той или иной работы.

В величинах и количествах:

Уметь вести запись прихода и расхода денег или какого нибудь материала и определить остаток. Уметь определить среднюю величину по наблюдениям /за день, за неделю, за месяц/. Уметь измерить об"ем /кубатура здания, емкость ведра/. Уметь сделать глазомерную с"емку мензулой.

ОБЩЕСТВЕННО-ТРУДОВЫЕ НАВЫКИ В ШКОЛЕ I-й СТУПЕНИ.

Умения и навыки гигиенические и по самообслуживанию.

Уметь оказывать первую помощь. Организовать об"единения с товарищами других деревень для проведения гигиенических мероприятий.

Умения и навыки сел.-хоз. труда и навыки обращения с техническими приспособлениями и инструментами.

Умение сознательно участвовать во всей работе на среднем по размерам огороде и в саду. Участвовать в полевых работах. Вводить культурные приемы по уходу за скотом.

Умения и навыки организационные.

Вести заседания. Вести протоколы собрания. Уметь вносить полученные навыки в среду деревенской молодежи. Помогать учителю в организации бесед с населением, выставки и т.д. Уметь коллективно отзываться и реагировать на общественные события общегосударственного и международного значения, связанные с борьбой рабочего класса и крестьянства с капитализмом.

Смоленский Губерн. Комитет Л.К.С.М.
№ 1142 " 11 VIII 1926 г.

ВСЕМ УКОМАМ И РАЙКОМАМ ВЛКСМ /Бюро ЮП/.-

138

139

О ПОДБОРЕ И ПОДГОТОВКЕ ВОЖАТЫХ ФОРПОСТОВ.

Общие задачи организованного коммунистического влияния на учащихся в школах Комсомолом в значительной степени будут проводиться чрез пионерскую организацию /в I ст. и 7-ми летках/. Это определяет большую роль вожатых форпостов. Сейчас, до начала учебных занятий /15 Сентября/ нужно правильно подойти к вопросу их подбора и подготовки, что-бы с первых же дней учебы строить и развивать пионерработу в школах.

КОГО ВЫДЕЛЯТЬ РУКОВОДИТЕЛЯМИ ФОРПОСТОВ.

Опыт прошлого года доказывает, что форпосты плохо или вовсе не работают в тех школах, где выделенные вожатые мало были связаны со школой, не знали ее условий, не могли в неделю отвести ей 2-6 час., будучи нагружены другой комсомольской и производственной работой. Причинами являлось также безответственность и неподготовленность вожатых форпостов. Учтя это, ГК ВЛКСМ предлагает:

1. Использовать в качестве руковод. форпостов, ком-цев - учащихся /из старших групп/, являющихся членами КСМ, достаточно выдержанными и авторитетными /в массе учеников/, происходящими из рабочей или крестьянской семьи /классовая линия/, политически грамотными, знающими пионерскую работу. Учесть степень уменья тов. организовать работу.

2. Целесообразно использовать опытных комсомольцев работавших в прошлый год.

3. По выделению тов. неучащихся предусмотреть, помимо прочих условий /общее и политич. развитие, соц. полож., стаж, подготовленность, знание условий школы/, может ли он уделить ДОСТАТОЧНОЕ ВНИМАНИЕ и время для нормальной постановки работы. Вожатый форпоста должен быть твердо закреплен на весь учебный год в определенной школе и быть освобожденным от другой комсомольской нагрузки, кроме собраний, I-го дня учебы и рядовой работы/.

4. Одновременно нужно из числа пионеров-комсомольцев /не обязательно из них/ выделить пом. вожатого форпостов.

5. Рекомендуется при подборе вожатых форпостов в школах I-й ступени использовать ком-цев - учащихся во 2-й ступени /прикрепляется и школьная ячейка/ а если школа близко примыкает к производству /или учрежденской яч./, то с соответств. ячейки. Выделение производится ячейками и утверждается Бюро ЮП. Вож. форпоста в школах, не имеющих комс. ячейки, должен являться и представит. в Школьный Совет от КСМ.

О ПОДГОТОВКЕ.

До 15-го Сентября нужно провести курсы-семинария по прилагаемой программе, чрез курсы пропустить:

а/ всех вожатых форпостов;

б/ пионеров-комсомольцев и старших пионеров-учащихся, кои могут быть использованы в Президиумах или Советах форпостов, а также в самоорганизации учащихся.

Необходимо озаботиться о привлечении /хотя-бы по 1 чел./ вож. форпостов /где они будут созданы/, школ расположенных в уезде. Их содержание на время курсов стараться изыскать на месте /в частности, взяв часть денег, ассигнованных на Укурсы и по договоренности с УОНО/. Безусловно, и тех тов. необходимо также твердо закрепить на весь год.

По линии Губоно одновременно дается указание об активном участии и содействии УОНО по проведению этих курсов.

Программа курсов расчитана на 32 часа и может проводиться путем вечерних или дневных занятий /смотря по условиям/. В городах с малым количеством школ /Белый, Ельня, Демидов/, нужно хотя-бы несколько сокращенно программе провести семинарий с большим привлечением комсомольско-пионерского учащегося актива. Упрочнутые в программе подсобные тезисные материалы не позже 15-20- Августа будут высланы.-

ПРИЛОЖЕНИЕ: Программа.-

зам. ОТВ. СЕКРЕТАРЯ ГК ВЛКСМ- Н. Федоров /ФЕДОРОВ/

зам. ПРЕДГУББЮРО ЮП- Никонов /СИНЕВ/

/пк/

ПРОГРАММА

КУРСОВ-СЕМИНАРИЙ ПО ПОДГОТОВКЕ ВОЖАТЫХ ФОРПОСТОВ

/рассчит. на 32 часа/.-

I.	Биологические особенности школьных возрастов.		2 часа
2.	Принципы, задачи и методы Сов. школы.	I/Принципы и современные задачи трудов. школы.....	2 "
		2/Устав школы. Организация учеб. хоз. жизни в ней.....	I "
		3/Сущность программ Гуса, их разбор для I и 2 ступ.....	3 "
		4/Методы работы в школе.....	3 "
		5/Обществоведение в шк.....	2 "
			I3 час.
3.	Пионердвижение и школа.	I/Место пионердвижения в системе соц. воспитания и задачи пионеров в школе.....	I "
		2/Учитель и пионеры. Роль учителя в общ. жизни.....	I "
		3/Самоорганизация в шк.....	2 "
		4/Общественно-полезная работа школы и пионеры.....	2 "
		5/Увязка пионер. со школой.....	2 "
		6/Клубный день.....	2 "
		7/Режим для пионера-школьника...	I "
			II час.
4.	Практическая работа форпостов.	I/Оргструктура. Форпост, ячейка и отряд. Группа ядра. Внутренняя работа форпоста.....	2 "
		2/Составление планов работ. Учет и контроль.....	2 "
		3/Формы и методы участия форпоста в жизни школы /обобщение - по вопросам - 3-й темы..	5 "
5.	Содержание зимней работы гор. отрядов.....		2 "
		Итого:.....	33 "

зам. ПРЕДГУБЕРО ВП- [signature] / СЕНКВ /

/жк/

ПРИМЕЧАНИЯ К ПРОГРАММЕ КУРСОВ-СЕМИНАРИЙ ПО ПОДГОТОВКЕ ВОЖАТЫХ ВОПРОСОВ.

Тема I. Здесь необходимо дать самый элементарный очерк особенностей, привлекая к докладу и выводам наблюдения и самих курсантов, анализируя их и исправляя. Эта тема имеет большое значение и является одной из предпосылок к последующим. Основная ее цель показать что ребенок не взрослый и его силы не равны силам взрослого. Поэтому нельзя их переоценивать /и этим губить/ ни содержанием предподносимого материала /например, программа школы и отряда/, ни во времени /перегрузка и нормальный рабочий день ребенка/. Поменьше педологических и рефлексиологических выводов и терминов, что, однако, не означает не научности вопроса.
Пособие: I. БЛОНСКИЙ - Педология в массовой школе. 2. Статьи из ВОЖ того за 1926г.

Тема II: I/Будут досланы тезисы.
2/Устав школы. Это разбор, как-бы конституции школы лучше всего провести семинарским путем, связав его с предыдущей темой. Цель его ясна - ознакомить с административно-орг. работой школы. Что уяснит для школьных и пионерских орг. их правовое положение, в школе обязанности и взаимоотношения с админ. лицом и др. органами школы.
3/По программе ГУСА будут также досланы тезисы / с новых изменениях их в НКП/ и готовый материал в Губоно будет лишь I5/VIII В вопросе нет нужды давать подробные схемы построения программ, нужно выявить лишь их сущность и смысл планирования работы.
Пособия: I. Справочник просвещения, стр. 72-76 изд. Смол. Губоно.
2. Программы Гуса /изд. 1926г./
4/Ни в коем случае не следует вдаваться в рассмотрение и разного рода схемы многооборотных методов. Достаточно остановить внимание лишь на разграничение методов: пассивных и активных/исследов./ Все остальные /экскурс. иллюстр. и т.п./ являются лишь ветвями этого основного. Хорошо доклад иллюстрировать рядом совсем конкретных примеров - и, что особенно желательно, демонстрацией самодельных приборов, опытов, результатов обследований и т.д. Это даст элемент. метод. подготовку пионерработникам, которую они могут перенести в отряд и звенья.
Пособие: Справочн. просвещения стр. 76.

5/Обществоведение в школе должно раз"яснить программный об"ем его для 2,3,4,5,6,7 групп /пионерских/, тем самым дав понимание пионерработн., как лучше увязать обществоведч. элементы содержания отрядной работы и лучше наладить обществ. работы школы, которая должна связываться в известной степени с учебным материалом и наоборот.

Тема III. Подтема: I/Пособие: Сборник лекций на Пионер. курсах. "Вопросы пролетарской педагогики", прошлогодние указания ГБ и Вожатый № 17 за 1925г.
2/Пособие: Сборник ЦБ "Детдвиж. и школа". Договориться с докладчиком от Упроса.
3/О самоорганизации - материал выдается дополнительно.
Пособия: Организация школьного коллектива - брошюра изд. Смол. Губоно.
4/Общ. пол. работа школы. Сделать краткий анализ состояния общеполезн. раб. школы и вывод: общ. полезн. работа среди тр. населения должна быть обусловлена действительной необходимостью и нужностью, а не быть бесполезной. Отсюда вывод: не следует школе составлять своих самостоятельных планов этого рода работ, но необходимо связаться с планами местных орг. и организаций /НКК, Коопер. яч. ВКП и КСМ, отряды/ и совместно с ними решить чем школа может быть полезна в данном деле. Работу брать посильную, не много числом /м. быть - 4-5 на год,/ и такую, чтобы она была полезна школе в ее учебной жизни. /Линия НКП и Губоно/.
5/и 6/Использовать прошлогодние указания ГБ ЦП и материал из "Вожатого".
7/Брошюра "Пионер должен быть здоровым" /посылается/.

142

Тема IУ. 1/Орг.структура должна в измененном виде быть напечатана в ближ. № "Вожатого". О пионерских групп.ядрах см. статью в № 12 /1926г./ - "ЛП".

2/По планировке работ форпоста, материал [illegible] /готовится к Губсовещанию/

Программа и примечания согласованы с Губметбюро Губоно.-

СМОЛГУББЮРО КП.

/нк/

Т Е З И С Ы

143

об Общественно-полезном труде школы./по докладу Аксентьевского/

I Необходимость ведения школой общественно-полезного труда обусловливается следующими требованиями:

а/Формула Маркса об участии школьников с 9-летнего возраста в производительном труде побуждает Советскую школу осуществлять это участие в форме общественно-полезных начинаниях школы.

б/ Трудовая школа, как производственно-трудовой коллектив и общественное учреждение должны принимать в меру своих сил и педагогических возможностей участие в социалистическом строительстве, так как воспитывать борцов за коммунизм и строителей социализма можно только путем практического участия в этом строительстве.

в/Программы ГУСа, помогая строить работу школы на марксистской основе и имея основным стержнем -труд-, обязывают школу увязывать учебные занятия с общественно-практической работой школьников среди окружающего населения.

2 Таким образом, основной целью общественно-полезной работы школы является участие ее, как целого, в социалистическом строительстве, что конкретно может выразиться в таких начинаниях школы, которые направлены к поднятию экономического и культурного уровня населения, поднятию его политической сознательности и улучшению его быта, а также к проведению различных научно-исследовательских работ краеведческого характера.

3 Перечисленные задачи могут быть положены в основу классификации всех видов общественно-полезной работы школы. Конкретное число возможных общественно-полезных начинаний может быть сравнительно большим, но школе приходиться проводить в течение года лишь небольшое число работ, вот почему школе важно выбрать такие работы, которые были бы наиболее в данный момент необходимыми в смысле общественной полезности и наиболее отвечали бы требованиям педагогической целесообразности.

4 Наиболее педагогически целесообразными работами школы среди населения и вместе с ним могут быть причислены те, которые отвечают следующим условиям:

а/дают возможность учащимся проявить максимум творческой активности и инициативы.

б/способствуют увеличению у учащихся запасов знаний и навыков и стимулирует приобретение тех и других,

в/являются наиболее посильными во всех отношениях для учащихся и безвредными.

г/вызывают глубокий творческий интерес у учащихся.

д/наиболее легко и органически увязываются с учебно-программной работой.

е/дают сильнейший толчок к укреплению и развитию ученических самоорганизаций и помогают вовлечению учащихся в пионеротряды.

ж/не содержат в себе слишком много элементов простой механической работы, вдобавок своим однообразием трудовых актов утомляющих учеников.

з/дать возможность применять в процессе работы наилучшие и наиболее разнообразные методы.

и/помогают развитию коллективистических навыков у учащихся.

5 Чтобы школе избрать наиболее необходимые в смысле общественной полезности работы, следует:

а/Хорошо изучить во всех отношениях данный район или волость/отсюда знание производственного краеведения;

б/ Посоветоваться с сельсоветом, ВИКом и др. общественными учреждениями и организациями о наиболее отсталых отраслях работы среди окружающего населения о главнейших запросах и нуждах последнего.

в/изучить состояние бедняцких хозяйств и семей в окружающих школу деревнях.

г/познакомиться с производственными планами работы сельсовета и ВИКа на ближайший год.

д/провести ряд собраний крестьян и крестьянок в районе деревень обслуживаемых школой, в целях ознакомления населения с задачами общественно-полезных работ школы.

6 Соблюдение перечисленных в пунктах 4 и 5 условий позволит школе наметить шаблон для проведения ряд общественно-полезных работ и наиболее увязать их в общегодовом рабочем плане с учебно-программными занятиями и работой ученических самоорганизаций, а также косвенно повлиять /зачастую это так и бывает/ на составление сельсоветом и ВИК-ом- производственных планов по проведению экономических и культурно-бытовых улучшений среди окружающего населения.

7 При проведении школой каждой общественно-полезной работы, помимо соблюдения указанных выше требований, необходимо:

а/составить четкий план-проект выполнения работы с тем, чтобы каждая группа учащихся, каждое звено в группе и каждый учащийся в звене

в звене имели в этом общем плане-проекте определенную [illegible].

б/Привлечь к участию в проведении работы местные [illegible] организации и учреждения и окружающее население:

в/вести хотя бы самый примитивный учет работы и [illegible] ее необходимые выводы и обобщения, чтобы иметь возможность [illegible] печать, конференции и с"езды познакомить другие школы с [illegible] проведения таких или подобных работ.

8 Очень возможно, чтобы при проведении общественно-полезных работ [illegible] школы об"единялись, кооперировались и выступали [illegible] целые кампании по осуществлению тех или других общественных [illegible] полезных начинаний. Метод кампаний лучше помогает привлечь к работе к местные обществ. организации и чрежд. и само население [illegible] и взрослых/

9 При проведении общественно-полезных работ ценно посильное использование такой формы организации, какую представляет из себя [illegible] проектов, помогающий увязывать в единое целое отдельные [illegible] педагогического процесса в Сов. школе, включая и ученье и труд и общественность.

10 Вопрос об общ. полезн. работе школы является даже в [illegible] условиях трудной проблемой. Есть зачастую метод проб и ошибок. Надо подойти планово, а не случайно.

.....---о---.....

1926 г. Авг. 31.

ГубБюро КП